اپنی جوت مین ملا لیتے ہین جسنے آدمی کا تن پاکر بھاگوت کتھا نہین سُنی اُسے دھرکار ہو کر چنڈال کے برابر سمجھنا چاہیئے ایسا پوت جننے سے اُس کی ماتا بانجھ رہتی تو اچھا تھا کلجگ مین جگت اور تپ اور دان اور دھرم آدمی سے کچھ نہ ہو کر مہن اُس کا ایک طرف نہین لگتا اس لیے پربرہم نارائن نے بید بیاس جی کا اوتار لیکر یہ کتھا بنائی ہے جو کوئی سات دن تک چت لگا کر اس پُرانکا سپتاہ سنتا ہے اسکو جگ اور برت اور دان سبکا پھل ملکر مکت پدارتھ ملتا ہے جب اُودھو جی نے ایکادش اسکندھ مین سب بیان کر کرشن مہاراج سے سنکر کلجگ کا لچھن جانا تب شیام سُندر کے چرنون کا دھیان کر مُرلی منوہر سے پوچھا کہ اے دینا ناتھ آپ تو بیکنٹھ دھام کو جاتے ہین سنساری لوگون کا اُدھار کسطرح ہوگا تب ترِبھون پت بولے کہ اے اُودھو تم بدر کا شرم مین جاکر تپ کرو تمھاری مُکت ہو جائیگی ہمارے جانے کے پیچھے ایک بھاگوت رُوپی مُورت ہماری دنیا مین رہیگی جو آدمی سپتاہ بھاگوت سچے من سے سنیگا اُسکو ہمارا درشن ہردے مین ہو جائیگا سنساری لوگون کا دُکھ چھڑانیوالا یہ پاراین جگ سمجھنا چاہیئے سوائے اسکے اور کوئی دوسری چیز آدمی کو مایا روپی جال سے چھوٹنے کے واسطے اُتم نہین ہے اتنی کتھا سُنا کر سوت جی نے سونک ادک رکھیشورون سے کہا کہ جب سنت کُمار نے سپتاہ پاراین شری مدبھاگوت کا سُنانا آرمبھ کیا اور سب کوئی سننے لگے تب اُس امرت رُوپی کتھا کے پرتاپ سے وہ دونون بوڑھے گیان اور بیراگ جوانچیت پڑے تھے جوان ہو کر اُٹھ بیٹھے اور اور بھگت کا دُکھ دُور ہو گیا اور اُنکا درشن سب سبھا والے پاکر گوبند اور ہری اور مُراری کہنے لگے اور بھگت اور گیان اور بیراگ کا درشن ملنے سے اُنکو بھگت ہو کلجگ کا دُکھ جاتا رہا اور سب کسی کا من سپتاہ کتھا سنکر شُدھ اور ایک چت ہو گیا۔

چوتھا اُدھیائے

درشن دینا ناراین جی کا سب آدمی سپتاہ سننے والون کو اور تہاس ایک برہمن کا جسکی استری بڑی کرکسا تھی

سوت جی نے سونکادک سے کہا کہ جب سب بیشنو اور رکھیشور سپتاہ سنکر ایک چت ہو گئے تب شری بندرابن بہاری سانولی صورت موہنی مورت نے پیتانبر اوڑھے اور کرڈھنی اور مکٹ اور کنڈل جڑاؤ پہنے کیسر اور چندن کا کھور ماتھے پر لگائے اُدھو اور ادک بیکنٹھ باسی بھگتون کو ساتھ لیے اس گیان جگ مین آکر سبکو درشن دیا امرت رُوپی کتھا سنکر پہلے سے سادھو اور بیشنو کے ہردے مین شیام مُورت دکھائی دینے لگی تھی سو پیچھے مین بھی سب کسی نے اُنکا درشن کر کے اپنا اپنا جنم سپھل جانا اور بیکنٹھ ناتھ کو دیکھتے ہی جتنے بیشنو اور رکھیشور اُس سبھا مین بیٹھے تھے جے جے بولکر اُٹھ کھڑے ہوئے اور ملیا گر چندن اور پھولون کی برکھا اُپر کرنے لگے اور دُھوپ دیپ نیبید سے پوجا کر کے سنکھ ادک بجا کر شاشٹانگ دنڈوت کی یہ سب آنند دیکھ کر نارد مُن بولے کہ اے سنت کُمار جی آپ نے جو سپتاہ جگ کیا اسمین جسنے یہ کتھا سنی وہ سب پوتر ہو کر مُکت پدوی پر پہونچے اب اور کون کون لوگ یہ امرت رُوپی کتھا سنکر بھوساگر پار اُترینگے اُنکا حال برنن کیجیے سنت کُمار نے کہا کہ جو کلجگ کے آدمی بڑے پاپی اور دُشٹ اور لالچی اور جھوٹھے اور چغلخور اور کامی پیدا ہو کر اپنے کرودھ سے جلے مرتے ہین وہ لوگ بھی اِس سپتاہ جگ کے سننے سے پوتر ہو کر مُکت پدوی پر پہونچینگے اور جو کوئی کلجگ مین ماتا اور پتا کی سیوا اور اپنے کرم اور دھرم سے رہت اور لوبھ مین ڈوبا رہکر جھوٹھا اور چور اور ٹھگ ہوگا وہ بھی اِس کتھا کے سننے سے بھوساگر پار اُتر جائیگا اب ہم ایک پُرانی کتھا تمسے کہتے ہین سنو کہ دکھن دیش مین تُنگ بھدرا نام ایک ندی ہے اُسکے کنارے ایک نگر مین آتم دیو نام براہمن بڑا پنڈت اور تیج وان اور دھرماتما رہتا تھا اُس براہمن کی استری دُھندھلی نام بڑی کرکسا دن رات سنساری مایا مین رہکر اپنے پت کو سبطرح کا دُکھ دیتی تھی لیکن وہ براہمن گیانی پرمیشور کی اچھا اسیطرح سمجھکر اُسی کے ساتھ اپنا دن کاٹتا تھا جب اُس براہمن کے کوئی لڑکا نہ ہو کر بڑھاپا آیا تب اُسنے سنتان ہونے کے واسطے برت اور نیم کرنا شروع کیا اور بہت گئو اور سونا براہمنون کو دان دیا تب بھی اُسکی کامنا

پوری نہ ہوئی تب وہ براہمن اپنے من مین بہت اُداس ہوکر گھر سے نکلا اور اپنے پران تیاگ کرنے کی اِچھا کرکے بن مین چلا گیا جب دوپہر کو
پیاس سے بہت بیاکل ہوکر ایک تالاب کنارے اشنان کرکے پانی پیا اور اُسی جگہ بیٹھکر سنتان ہونے کے لیے چنتا کرنے لگا تب پرمیشور
کی اِچھا سے ایک سنّیاسی مہاپُرش اُس تالاب پر آپہونچا جب براہمن نے اُسکا تیج دیکھ کر بڑے آدر بھاؤ سے اپنے پاس بٹھالا
تب اُس مہاپُرش نے پوچھا کہ اے براہمن دیوتا تم اِس بن مین کسواسطے اُداس بیٹھے ہو اپنے سوچ کا حال ہمسے کہو یہ بات سنتے ہی براہمن
آنسو بھر کر ہاتھ جوڑکر بولا کہ مہاراج مین نے پچھلے جنم مین بڑا پاپ کیا تھا اِس سے میرے سنتان نہین ہوئی بیٹا نہونے سے پتر لوگ نرک
مین جاتے ہین یہی دُکھ سمجھکر اپنی جان دینے کیواسطے یہان آیا ہون دنیا مین جس کے بیٹا نہو اُسکا جنم لینا اور جینا اکارتھ ہی اور اُسکے دھن اور
کل پرورکار سمجھنا چاہیئے اور مین ایسا ابھاگی ہون کہ میری پالی ہوئی گئو بھی بانجھ رہ کر میرا لگایا ہوا درخت نہین پھلتا جو پھل بازار سے
مول لاتا ہون وہ بھی سوکھ جاتا ہی جب وہ براہمن یہ سب بات اُس مہاپرش سے کہکر بڑا بلاپ کرنے لگا تب وہ سنّیاسی براہمن کو بہت
دھیرج دیکر بولا کہ مین پُتر ہونے کے لیے بچار کرتا ہون تو اُداس مت ہو پھر اُس مہاپُرش نے براہمن کی کرم ریکھا دیکھ کر کہا کہ اے براہمن تیرے
بھاگ مین سنتان نہین لکھی ہی اِس سے سات جنم تک تیرے لڑکا پیدا نہ ہوگا کیون اتنا رو کر اپنی جان دیتا ہی سنساری مایا سب جھوٹھی
ہی دنیا مین سوائے دُکھ کے سُکھ نہین ملتا اور کلجگ مین لڑکے سے کسی کو سُکھ نہین ملتا بیٹا مان باپ کی سیوا نہین کرتا اور اپنے سالے اور
سُسر اور عورت کی اگیّا مین رہکر مان اور باپ کو دکھ دیتا ہی عورت اور بیٹا اور بھائی ادک سب اپنے مطلب کے ساتھی ہوتے ہین تسپر بھی
مایا کا ایسا جال ہی کہ آخر کو لوگ من اپنا عورت اور لڑکون مین لگائے رہ کر پرمیشور کا سمرن نہین کرتے اسلیئے اُنکو نرک مین جاکر دُکھ بھوگنا
پڑتا ہی اے براہمن تو لڑکے کی اِچھا چھوڑکر ہر چرنون کا دھیان لگا اِس مین تجھکو بڑا سکھ ملیگا یہ بات سنکر وہ براہمن بولا کہ اے مہاراج مجھے لڑکا پیدا
ہونے کے سوائے دھیان اور گیان کچھ نہین سُوجھتا آپ کرپا کرکے مجھکو ایک بیٹا دیجیے نہین تو تمھارے اوپر مین اپنی جان دیتا ہون جب
سنّیاسی نے براہمن کا یہ حال دیکھا تب پھر اُسکو سمجھا کر کہا کہ اے براہمن سنتان کے واسطے راجا چتر کیت نے دس ہزار رانی ۲ رانی
بھی بیٹے کا سکھ نہین پایا اسطرح بہت سے راجا لوگ بیٹے کی چاہنا مین مر گئے اور منورتھ اُنکا پورا نہین ہوا جو لوگ ابھاگی ہین اُنکے کرم
بھی نشپھل ہوتا ہی اسلیے تو سنتان کی چنتا چھوڑ دے یہ بات سنکر براہمن نے کہا کہ آپ جتنی بات گیان کی کہتے ہین میرے چت مین ایک نہین
دھستی دیا کرکے کوئی ایسی تدبیر کیجیے جسمین میرے بیٹا ہو اسطرح ہٹھ دیکھ کر سنّیاسی نے ایک پھل اُس براہمن کو دیکر کہا کہ تو یہ پھل لیجاکر اپنی
عورت کو کھلا دے پرمیشور کی کرپا سے تیرے بیٹا ہوگا جب وہ مہاپُرش پھل دیکر کسی طرف چلا گیا تب آتم دیو گھر پہونچ کر وہ پھل اپنی عورت کو دیکر
بولا کہ اسکے کھانے سے تیرے لڑکا ہوگا یہ بات کہکر براہمن دیوتا کہین باہر چلے گئے اتنے مین ایک سکھی اُسکے پاس آئی تب برہمنی نے اُس سے
کہا کہ یہ پھل میرے سوامی نے لڑکا پیدا ہونے کے لیے کہین سے لاکر مجھکو دیا ہی لیکن مین گربھ رہنے کے ڈر سے اسکو نہ کھاؤنگی گربھ ۳ گربھوتی
کا جی متلاتا ہی اِس سے بھوجن نہین کھایا جاتا گربھ رہنے سے مجھکو چلنے پھرنے مین دُکھ ہوگا گھر کے بھیتر بیٹھنا پڑیگا سکھی سہیلیون سے ملنا چھوٹ
جائیگا گانے بجانے مین بگھن ہوگا پھر لڑکا جننے مین بہت دُکھ ہوگا اور جو لڑکا پیٹ مین ٹیڑھا ہو جائیگا تو میری جان جاتی رہیگی اور میرا بدن ۴ وِگھ
ملائم ہی دُکھ کیسے سہونگی اور جو کشل سے لڑکا بھی ہوا تو اُسکے پالنے مین بڑا دکھ ہوگا کپڑے اور بچھونے کو مل موتر سے خراب کر دیتا ہی اُس دُرگندھ
مین مجھ سے کیسے رہا جائیگا اِن سب دُکھون کے اُٹھانے سے بانجھ اور بدھوا اچھی ہوتی ہی جسکو گربھ کا دُکھ اُٹھانا نہین پڑتا ہی ایسی ایسی
بہت سی باتین اُس برہمنی نے اپنی سکھی سے کہکر اُس پھل کو نہ کھایا اُٹھا کر رکھ چھوڑا اور اپنے خاوند سے جھوٹھ کہدیا کہ مین نے پھل

کھالیا تھوڑے دن پیچھے اُس براہمنی کی بہن نے وہان آکر پوچھا کہ ای بہن تم ان دنون مین بہت دُکھی اور اُداس معلوم ہوتی ہو اسکا
کیا کارن ہی تب اُسنے اپنی بہن سے کہا کہ میرے سوامی نے ایک پھل لڑکا ہونے کے واسطے کہین سے لاکر مجھے دیا تھا سو مین نے
گربھ رہنے کے دُکھ سے وہ پھل نہین کھایا اور اپنے خاوند سے پھل کھانے کا حال جھوٹھ کہدیا اور گربھ میرے نہین ہی اس بات کا جواب
کیا دونگی اِس کارن مین اُداس رہتی ہون یہ بات سُنکر اسکی بہن بولی کہ تو کچھ چنتا مت کر میرے ایک مہینہ کا گربھ ہی سو تو اپنے پت سے کہدے
کہ میرے گربھ رہا ہی جب میرے لڑکا ہوگا تب مین وہ لڑکا تجھے دیکر اسکو تیرا بیٹا پرگٹ کرکے دُودھ پلایا کرونگی اس بات کی خبر تیرے خاوند کو
نہ ہوگی اور جو پھل تیرا خاوند لایا ہی وہ پھل تو اپنی گئو کو کھلا دے یہ بات سنکر براہمنی نے خوش ہوکر وہ پھل گئو کو کھلا دیا اور اپنی بہن کو آتم دیو
سے چھپا کر اپنے گھر مین رکھا جب دسوین مہینے اُس کے بیٹا پیدا ہوا تب براہمنی نے اپنے خاوند سے کہلا بھیجا کہ میرے لڑکا ہوا ہی یہ
حال سنتے ہی آتم دیو نے منگلاچار منا کر براہمن اور منگتون کو بہت سا دان دچھنا دیا اور براہمنی نے اپنے پت سے کہا کہ میرے دُودھ نہین
اُترتا ہی اور میری بہن کے دُودھ ہوتا ہی اُسکا لڑکا کچھ مہینے کا ہوکر جاتا رہا ہی تم کہو تو مین اُسکو دودھ پلانے کے واسطے بلا کر یہان رکھون
براہمن نے کہا کہ بہت اچھا لڑکا کسی طرح پالنا چاہیے جب اِتنی بات براہمن نے کہی تب براہمنی کی بہن پرگٹ ہوکر لڑکے کو دُودھ پلانے
لگی اور براہمن نے اُس لڑکے کا نام دُھندھ کاری رکھا جب دُھندھ کاری دو مہینے کا ہوا تب گئو کے بھی اُس پھل کے پرتاپ سے ایک لڑکا
بہت سُندر آدمی کی صورت پیدا ہوا پر دونون کان اُسکے گئو کی طرح تھے اُسکو دیکھ کر براہمن نے بڑی خوشی سے گوکرن نام رکھا اور دونون
لڑکون کو اپنا سمجھکر اچھی طرح پالنے لگا جب وہ دونون لڑکے سیانے ہوئے تب گوکرن پڑھ لکھکر بڑا پنڈت اور بُدھمان اور دھرماتما ہوا اور دُھندھ کاری
مہا مُورکھ چور جُواری ادھرمی ہوکر کُکرم کرنے لگا جب بیشیا گمن کرنے مین سب مال گھر کا خرچ کر ڈالا تب دُھندھ کاری اپنی مان اور
باپ کو مار پیٹ کرکے سب کپڑا اور برتن گھر سے لیگیا اور اُسکو بھی بیچ کے سب روپیہ بیشیا کو دیڈالا یہ حال اپنے بیٹے کا براہمن دیوتا دیکھکر
رو کر کہنے لگے کہ ایسے ادھرمی لڑکا ہونے سے جو مجھے دُکھ دیتا ہی بین بنا سنتان ہی کے اچھا تھا ایسے جینے سے میرا مرنا اچھا ہی
جسمین نتیہ مہا کشٹ اور دُکھ سے چھوٹ جاؤن یہ حال آتم دیو کا دیکھ کر گوکرن نے کہا کہ ای باپ دنیا مین سوائے دُکھ کے سُکھ کسی کو
نہین ہوتا تم کسواسطے اتنی چنتا کرتے ہو دنیا مین راجا پرجا دھنی کنگال جتنے آدمی ہین سب کو ایک دُکھ لگا رہتا ہی جسنے سنساری
مایا چھوڑکر پرمیشور مین دھیان لگایا اُسکو سکھ ہوتا ہی اس لیے تم اگیان چھوڑکر استری اور پتر کا موہ من سے توڑ ڈالو اور بن مین جاکر
پرمیشور کا بھجن کرو تب تم کو سکھ ملیگا سنساری مایا موہ مین پھنسے رہنے سے آدمی نرک بھوگ کرتا ہی جب یہ بات گوکرن کی سُنکر
براہمن دیوتا کو کچھ گیان ہوا تب اُسنے گوکرن سے کہا کہ تمنے بہت اچھی صلاح ہم کو بتلائی پر گیان سیکھے بغیر بن مین جاکر کیا کرون جو
میرے اُدھار کا اُپاے ہو سو بھی بتلا دے یہ بات سنکر گوکرن بولا کہ ای پتا یہ من تمھارا جو دنیا کے مایا موہ مین لگا ہی اس من کو تم اُنکی طرف
سے کھینچکر ہر چرنون مین لگاؤ بن مین اکیلے بیٹھکر پرمیشور کا دھیان کرو اور دنیا کی مایا اور ترشنا کو چھوڑ دو یہ بات سادھن کرنے سے
تم بہت سکھ پاکر مکت پدوی کو پاؤگے یہ گیان سُنتے ہی آتم دیو نے خوش ہوکر دنیا کی مایا چھوڑ دی اور بن مین جاکر پرمیشور کا اسمرن
اور دھیان کرنے لگا کچھ دن بیتے تن اپنا تیاگ کر مکت پدوی پر پہونچ گیا۔

१ धुंधकारी
२ गोकर्ण
३ कुकर्म
४ मारण

پانچوان اُدھیاے

مرنا دُھندھ کاری کا بیشیا کے پھانسی لگانے سے اور مکت ہونا اُسکا سپتاہ سُنکر

سوت جی نے سونک آدک رکھیشورون سے کہا کہ جب وہ براہمن بن مین چلا گیا تب دھندھکاری نے اپنی مان کو مار پیٹ کرکے کہا کہ
دولت گھر مین کہان گاڑی ہو مجھکو بتلا دے نہین تو مین تجھکو مار ڈالونگا اُس نے مارنے کے ڈر سے کہا کہ کل بتلا دونگی اُسوقت یہ بات کہکر
براہمنی نے بیٹے کے ہاتھ سے اپنی جان بچائی مگر اُسکے گھر مین کچھ دولت نہ تھی جو بیٹے کو بتا دیتی اس لیے مار پیٹ کے ڈر سے وہ رات کو
کنوئین مین گر کر مر گئی جب گوکرن نے دھندھکاری کا یہ حال دیکھا تب وہ وہان کا رہنا اُچت نہ جانکر تیرتھ یاترا کرنے کو باہر چلا گیا اور
گوکرن ایسا مہاتما اور گیانی ہوا کہ دُکھ سکھ دوست دشمن کو برابر سمجھکر دن رات سوائے بھجن اور اشمرن پرمیشور کے اور کچھ کام نہ رکھتا تھا اور
گوکرن کے جانے کے پیچھے دھندھکاری اکیلا رہ کر چوری اور ٹھگی کرکے بیٹیا کو دینے لگا ایکدن وہ کہین سے بہت سا روپیہ اور گہنا چرا لایا
سو اپنی بیٹیا کو دیکر اُسکے ساتھ سویا جب رات کو دھندھکاری نیند مین اچیت ہوا تب اُس بیٹیا کے گھر والون نے آپسمین صلاح کی کہ یہ
بیٹیا چوری اور ٹھگی کرکے دوسرے کا مال لاکر ہمکو دیتا ہے کہین پکڑا جائیگا تو اُس کے ساتھ ہم لوگ بھی سزا پاوینگے اور ایسا کام کرنے سے
یہ ضرور مارا جائیگا اسلیے اچھا یہ ہے کہ ہم لوگ اسکو مار ڈالین ایسا بچار کر اُنھون نے دھندھکاری کو پھانسی لگا کر اپنے گھر مین لٹکا دیا جب
پھانسی لگانے سے اُسکی جان نہین نکلی تب جلتی جلتی لکڑیون سے اُسکا منھ جلا کر مار ڈالا اور گھر کے بھیتر گڑھا کھود کر اُسکو گاڑ دیا جب
اُس بیٹیا کے آدمی پڑوسیون نے پوچھا کہ دھندھکاری جو تمھارے گھر پر آتا تھا ان دنون دکھائی نہین دیتا کیا ہوا تب اُس بیٹیا نے
کہا کہ کہین روزگار کرنے کے واسطے گیا ہے یہ بات سچ سمجھنا چاہیے کہ بیٹیا کسی کی دوست نہین ہوتی پہلے مال لیکر پیچھے جان بھی لیتی ہے
اوپر سے اُس کی زبان امرت روپی ہوتی ہے اور پیٹ مین زہر بھرا ہوتا ہے وہ روپیہ لینے سے کام رکھکر کسی سے پریت نہین رکھتی جب
دھندھکاری اسطرح مرکر پریت ہوا اور گرمی برسات جاڑا بھوک پیاس اُسکو بہت ستانے لگی اور گوکرن نے کہین تیرتھ مین کسی سے سنا کہ
دھندھکاری میرا بھائی مر گیا اور اُسکی کچھ کریا نہین ہوئی تب گوکرن نے گیا جی مین جاکر اُسکا شرادھ کیا اور جس جس تیرتھ پر گوکرن کا جانا
ہوتا تھا وہان دھندھکاری کا شرادھ کر دیتا تھا جب تیرتھ کرکے گوکرن اپنے گھر مین آکر رات کو سویا تب اُسنے دھندھکاری کو پریت
جون مین اسطرح دیکھا کہ کبھی وہ بیل کبھی ہاتھی کبھی بکرا کبھی بھینسا کبھی آدمی کبھی بڑا سا روپ کبھی چھوٹا سا روپ بناتا تھا جب گوکرن نے
اُسکو پریت جانکر من مین دھیرج دینے کے پیچھے اُس سے پوچھا کہ تو بھوت یا پریت یا راکھس کون ہو کر کہان سے آیا ہے اپنا حال مجھسے
بتا تب دھندھکاری گوکرن کی بات سنکر بہت رویا پر اُسکو بولنے کی سامرتھ نہ تھی کہ جو اپنا حال کہتا جب گوکرن نے دیکھا کہ سوائے رونے
کے کچھ نہین کہتا تب دیا کی راہ سے منتر پڑھکر جل کا چھینٹا اُسپر مارا تب وہ بولا کہ مین تیرا بھائی دھندھکاری ہون مین نے اپنے پاپ سے
برہم تیج کو کھو کر ایسے بھاری پاپ کیے کہ جن پاپون کی گنتی نہین ہو سکتی مجھکو بیٹیا نے پھانسی لگا کر مار ڈالا اسلیے مجھکو دانہ اور پانی کچھ نہین ملتا
صرف ہوا کھا کر جیتا ہون اب تم آئے ہو جسطرح بن پڑے میرا اُدھار کرو یہ بات سنکر گوکرن نے کہا کہ مین نے تیرے اُدھار کے واسطے گیا جی
مین اور سب تیرتھون پر شرادھ کیا تب بھی تو پریت جون سے نہین چھوٹا تب دھندھکاری بولا کہ جو ہزارون گیا شرادھ کرو تو بھی
مہا پاپ کرنے سے میری مکت نہین ہو سکتی کوئی ایسی تدبیر کرو جس سے مین اپنے پاپون سے چھوٹ کر پرم گتی پاؤن یہ بات سنکر
گوکرن نے دھندھکاری سے کہا کہ تو تھوڑے دن ٹھہر کر مین تیرے اُدھار کا اُپاے کرونگا یہ بات دھندھکاری سے کہکر سو رہا جب دوسرے
دن اُس نگر کے آدمی گوکرن سے بھینٹ کرنے کے واسطے آئے تب اُسنے جتھا اُچت سبکا آدر کیا پھر کئی دن پیچھے گوکرن نے
جو گیشور اور مہا پرش اور پنڈتون کو اپنے مکان پر بلا کر بھاگ کرکے اُن لوگون سے پوچھا کہ اسطرح میرا بھائی مرکر پریت جون مین

پڑا ہے اُسکی مُکت ہونے کے واسطے کوئی تدبیر بتایئے یہ بات سنکر سب مہاپرش اور پنڈتون نے بچار کر گوکرن سے کہا کہ تم سُورج بھگوان کی پوجا اور دھیان کرکے اُنسے اسکا اُپاے پوچھو جیسی وہ آگیا دین ویسا کرو یہ بات سنکر گوکرن نے سب پنڈت اور مہاتماؤن کو بدا کیا اور سُورج بھگوان کا منتر پڑھ کر استت کرکے یہ بردان مانگا کہ اے مہاراج دُھندھکاری کی جسمین مُکت ہو وہ اُپاے بتایئے تب سُورج بھگوان نے اُس منتر کے پرتاپ سے گوکرن کو درشن دیکر کہا سپتاہ پاراین شری مدبھاگوت کا دُھندھکاری کو سُناؤ تب اُسکی مُکت ہوگی یہ بات سنکر گوکرن بہت خوش ہوا اور سب پنڈت اور جوگیشور اور مہاپرشون کو بلا کر گوکرن نے سپتاہ جگ شری مدبھاگوت کا آرمبھ کیا سو اُس نگر کے بہت سے آدمی بوڑھے اور لڑکے اور جوان مرد اور عورت کتھا سننے کے واسطے وہان آئے دُھندھکاری بھی ایک بانس کے اوپر کہ وہ سات گانٹھ کا تھا بیٹھ کر سننے لگا اور ایک بیشنو اور مہاپرش کو شروتا ٹھہرا کر گوکرن جی امرت روپی کتھا باچنے لگے جب پہلے دن سندھیا سمے کتھا سننے والے اُٹھے تب ایک گانٹھ اُس بانس کی جسپر دُھندھکاری بیٹھا تھا پھٹکر بڑی آواز ہوئی اُس کو سنکر سب کسی نے تعجب کیا پھر دوسرے دن کتھا ہونے سے دوسری گانٹھ پھٹ گئی اسی طرح سات دن مین ساتون گانٹھ اُس بانس کی پھٹ گئین بارھون اسکندھ کتھا سننے کے پرتاپ سے دُھندھکاری پریت جُون چھوڑ کر دیبیہ رُوپ چتربھجی مُورت شیام سُندر کی طرح ہوگیا اور پیتامبر پہنے ہوئے گوکرن کے پاس جا کر نمسکار کرکے بولا کہ اے مہاراج آپ نے مجکو بڑے پاپون سے چھڑا کر کرتارتھ کیا سواے شری مدبھاگوت کے دوسرا اُپاے اِن پاپون سے چھڑانے والا اور مُکت دینے والا نہین ہے جو لوگ سنساری روپی کیچڑ مین پھنسے ہین وے اِس کتھا روپی تیرتھ مین نہانے سے پوتر ہوکر بھوساگر پار اُتر جاتے ہین جس سمے دُھندھکاری گوکرن سے یہ کہہ رہا تھا اُسی سمے ایک بمان بہت اُچھا آکاش سے وہان پر اُترا اور دُھندھکاری اُس بمان پر چڑھکر بیکنٹھ کو چلا گیا یہ حال دیکھ کر دوسرے رکھیشور اور پنڈتون نے جو اُس سبھا مین بیٹھے تھے گیانیون سے پوچھا کہ اے مہاراج ہمارے من مین یہ سندیہ ہوا ہے اُسکو آپ چھڑا دیجیے کہ ہم لوگ بہت آدمیون نے یہ سپتاہ پاراین سُنا اسلیے چاہیئے تھا کہ کتھا سننے کے پرتاپ سے سب کے واسطے بمان آتا اور ہم لوگ بھی بیکنٹھ کو چلے جاتے اسکا کیا کارن ہے کہ ایک آدمی بمان پر چڑھ کر بیکنٹھ مین چلا گیا اور سب لوگ یہان بیٹھے رہے یہ بات سنکر گوکرن نے کہا کہ کتھا سننے مین اِتنا بھید ہے کہ جو آدمی من لگا کر کتھا سنتے ہین اُنکو سب پھل ملتا ہے اور جو لوگ کتھا مین بیٹھکر چِت اپنا بیچ موہ استری اور پُتر اور سنساری کام کے لیے رکھتے ہین اُنکو ویسا پھل کتھا سننے کا نہین ملتا ایک چِت ہوکر سننے سے مُکت پاتا ہے یہ بات سنتے ہی شروتا لوگون نے شرمندہ ہوکر گوکرن سے کہا کہ اے مہاراج آپ دیا کرکے ایک سپتاہ اور سُنایئے جسمین آپ کی کرپا سے ہم لوگ بھی بھوساگر پار اُتر جاوین گوکرن اُن لوگون کے کلیان کیواسطے ساون مہینے سے دوسرا پاراین سُنانا شروع کیا اُس کتھا کو بہت لوگون نے من لگا کر سُنا تب بہت سے بمان آکاش برکھا مین ٹھہرے اور سب شروتا لوگ گوکرن کو دھن دھن کہکر بولے کہ مہاراج آپ کی کرپا سے ہم لوگون کا اُدھار ہوا اور شری مدبھاگوت اور کے پیچھے شری کرشن جی مہاراج بیکنٹھ سے وہان آئے اور گوکرن کو اپنے پاس بمان پر بٹھا کر گئو لوک

کبت۔ کاشی کا واسی کھتن لال اسی طرح بمانون پر چڑھ کر اُسی تن سے بیکنٹھ کو چلے گئے جس طرح سب اجودھیا باسی شری رامچندر جی لاج پاوت ہون۔ جاکی کرپا سے کے پہاڑ چڑھے پتھان پر سورج اور چندرما بھی نہین پہونچ سکتے اُس جگہہ دنیا کے لوگ اس بھاگوت سودھو بھلو تا سوسن ہے گُن نیک ہی سراہت ہون۔ دوہے کے سننے اور پڑھنے کا جتنا ماہاتم اور پُن ہے اُتنا پُن جگ اور تپ اور جہان ہر کتھا پرسنگ۔ ترتا راین گرا اور بیاس منہہ پرنام۔ آسا میری اپکو سمجھنا چاہیئے۔

چھٹوان ادھیائے

پوچھنا نارد مُن کا بدھ سپتاہ جگ شری مدبھاگوت کی سنت کمار سے اور کہنا سنت کمار جی کا

نارد جی نے سنت کمار سے پوچھا کہ اے مہاراج اِس سپتاہ جگ بھاگوت پُران سننے کی بدھ بتایئے کہ کون کون سامان اسمین چاہیئے اور کس طرح یہ کرنا ہوتا ہے سنت کمار جی بولے کہ یہ بات تمنے بہت اچھی پوچھی سنو کہ اِس سپتاہ جگ کو بھادوں کنوار کا تک اگن کے مہینے مین سننا بڑا پن ہے سوائے اسکے جب اچھا ہو اور جب کوئی پنڈت بیاس جی اچھے ملجاوین تب سُنے شبھ کرم کرنا کسی وقت منع نہین ہے لیکن جو کوئی سپتاہ سننے کی اچھا کرے اسکو چاہیئے کہ اچھی ساعت پوچھکر اپنے اِشٹ متر ونکو کہلا بھیجے کہ ہمارے یہان سپتاہ جگ ہوگا آپ لوگ بھی سننے کے واسطے آئیگا اور جو لوگ برکت ہون اُنکو بھی اِس جگ مین بلانا اُچت ہے اور جو مکان گھر یا باغ یا تیرتھ مین اچھا ہو وہ کتھا سننے کیواسطے ٹھہراوے اور وہ مکان کیلا اور بندنوار اور چاندنی وغیرہ سے اچھی طرح سجاجاوے جس طرح بواہ اوک اور جگ مین سجاجاتا ہے اور بیاس جی کے بیٹھنے کو بہت اچھا اور اُونچا سنگھاسن رکھوادے اور بیشنو لوگون کو جو کتھا سننے آوین اُنکے واسطے علیحدہ علیحدہ آسن بچھوادے اور صبح سے بیاس جی کتھا کہنا شروع کرین اور شروتا لوگ نہا کر سندھیا کرکے کتھا شروع ہونے سے پہلے وہان آوین اور چت لگا کر کتھا سُنین اور پہلے دن مکھ مالک کتھا سننے والے کو گنیش جی کی پوجا کرنا چاہیئے جسمین سپتاہ جگ مین کوئی بگھن نہ ہو اور ایک براہمن بدیاوان کو سات دن کیواسطے بشن سہسر نام کا برن دیکر بٹھال دینا چاہیئے وہ براہمن سالگرام [illegible] اور بشن سہسر نام کا پاٹھ کرکے ایک ایک نام لیکر ٹھاکر جی پر تلسی دل چڑھادے اور مکھ سننے والا پہلے دن پوجا بیاس جی اور پوتھی شری مدبھاگوت کی سچے من سے کرکے جھاشکت بھینٹ رکھے پیچھے ہاتھ جوڑکر کہے کہ اے بیاس جی آپ ساچھات سری کرشن مہاراج اور سُکدیو جی کا رُوپ ہین مجھے اپنا داس سمجھکر شری مدبھاگوت جگ آرمبھ کرکے میری اچھا پوری کیجیے جب بیاس جی کتھا کہنے لگین تب من اپنا سنساری کام مین نہ لگاوے اور کتھا سننے کے پیچھے پرمیشور کا بھجن بھی اِس سبھا مین کرنا چاہیئے اور چار گھڑی دن رہے تک سپتاہ کو سُنا کرے اور بیاس جی کو بھی اُچت ہے کہ جلدی نہ کرے اچھی طرح سمجھا کر کہین جسمین سب کسی کو سمجھائی دیوے دوپہر کو دو گھڑی کیواسطے سپتاہ کتھا سننا بند کرکے کچھ دودھ یا پھل بیاس جی اور شروتا لوگون کو کھا لینا چاہیئے اور سات دن تک جب تک سپتاہ جگ پوری نہ ہوجاوے تب تک شروتا لوگون کو ایک بار سندھیا کے بھوجن کرنا چاہیئے جو کیول پھل یا دودھ یا گھی کھا کر سات دن تک رہ جاوین تو اور ادھک پُن ہوتا ہے نراہار نہ رہ کر کچھ کھا لینا چاہیئے سوائے اسکے سات دن تک برہم چرج رہنا اور استری سے بھوگ نہ کرنا اور زمین پر سونا اور تیل مین کھانا شروتا لوگون کو اُچت ہے اور سات دن تک دال اور شہد اور باسی اناج اور بینگن اور تربوز اور موتھی اور اُرد اور مسور اور لہسن اور گاجر اور کھٹا نہ کھاوے اور بست بھوجن نہ کرے جس مین آلس نہ آوے اور جب تک سپتاہ کتھا سُنے تب تک کرودھ اور جھگڑا اور کسی کی چغلی اور نندا نہ کرے اِس سات دن مین اگر کوئی استری رجسولا یعنی اپنے ماسک دھرم مین ہوجاوے تو وہ کتھا نہ سُنے اور لمچھ اوک اُشدھ ذات کتھا کی سبھا مین آکر نہ بیٹھے اگر اُنکو سننے کی اچھا ہو تو دور بیٹھکر سنین اور شروتا لوگون کو سچ بولنا اور دیا رکھنا اُچت ہے اور کتھا مین شور وغل نہ کرنا چاہیئے اسی طرح سپتاہ کتھا سننے سے بڑا پھل ہوتا ہے جو استری بالکل بانجھ ہو یا ایسی ہو کہ ایکبار اُسکے لڑکا ہوکر پھر دوسرا لڑکا نہ ہوتا ہو یا جسکا گربھ گر جاتا ہو وہ چت لگا کر اِس سپتاہ جگ کرنے سے اُسکے سنتان ہوتی ہے اور اِس کتھا سننے کے پرتاپ سے سب کا مطلب پورا ہوتا ہے اور ہر روز کتھا سننے کے پیچھے تلسی دل اور پرشاد سب شروتا لوگون کو دینا چاہیئے جب کتھا پورن ہوجاوے تب آٹھوین دن سپتاہ پورن ہونے کا

ہوم دسم اسکندھ کے اشلوک یا گایتری منتر سے اُہُت دیکر اچھے اچھے پدارتھ براہمنوں کو بھوجن کرادے اور اپنی سامرتھ بھر درب اور گھنا کپڑا گئو پرتھوی برتن اَدک بیاس جی کو دیکر سچے من سے پوجا کرکے اُنکو بدا کرنا چاہیئے اس کتھا کے سننے سے ارتھ دھرم کام موکش چاروں پدارتھ ملتے ہین اتنی بات کہکر سنت کمار جی بولے کہ اے نارد جی جو تمکو سننے کی اچھا ہو تو ہم دوسرا پاراین تمکو سناوین نارد مُن نے کہا کہ دھن میرے بھاگ اس سے اُتم اور کیا ہے جب سنت کمار نے دوسرا پاراین سنانا شروع کیا اور وہان سب رکھیشور آکر بیٹھے تب شکدیو جی مہاراج بھی تیرتھ جاترا کرتے ہوئے وہان پر آ پہنچے سنت کمار ادک نے شکدیو جی کو دیکھ کر بڑے آدر بھاؤ سے آسن پر بٹھایا لا اُس سمے شکدیو جی سپتاہ جگ کی طیاری دیکھ کر سب شری مدبھاگوت سُنا چکے تھا بولے کہ تم سب لوگ اِس کتھا کو چت لگا کر سنو یہ کتھا بید روپی درخت کا پھل ہے سنسار مین اور پھل جو ہوتے ہین اُن مین گٹھلی اور چھلکا ہوتا ہے اور اس پھل مین صرف امرت روپی رس بھرا ہے اس لیے یہ امرت بار بار پینا چاہیئے اس کتھا کو شری نارائن نے برھما جی سے کہا اور برھما جی نے نارد جی کو تبلایا نارد جی نے بید بیاس ہمارے پتا سے کہا اور بیاس جی نے مجھے پڑھایا اور مین نے راجا پریچھت کو سنایا یہ کتھا شری مدبھاگوت اٹھارہو پُرانون مین اُتم ہے سادھو اور بیشنوؤنکو پرم دھن یہی ہے سورگ مین دیوتا لوگ اور برہم لوک مین برھما جی اور کیلاس مین شری مہادیو جی اور بیکنٹھ مین لچھمی جی اِس کتھا کو گاتی ہین جس سمے شکدیو جی شرو تا لوگونسے یہ بات کہہ رہے تھے اُسی سمے شری بیکنٹھ ناتھ جی برھما مہادیو اندر برن کبیر دیوتا اور پرہلاد ادک بھگتونکو ساتھ لیے ہوئے سپتاہ جگ مین آئے اُنکو دیکھکر جتنے لوگ اُس سبھا مین بیٹھے تھے سبھون نے دنڈوت اور جے جے کار کیا اور نارد مُن نے خوشی کے ناچنے اور گانے لگے اور پرہلاد جی کرتال اور اودھو بھگت مجیرا اور راجا اندر مردنگ بجانے لگے اُس سمے ترلوکی پت شری نارائن جی نے سب کیکو اپنے پریم مین لین دیکھ کر اُنسے کہا کہ جسکے من مین جو اچھا ہو سو بردان مانگو تب نارد ادک ہاتھ جوڑ کر بولے کہ آپ کے درشن ہمکو ملے اس سے بڑھکر اور کون بستو ہے جو مانگین اپنے چرنونکی بھگتی ہم لوگونکو دیجیے شیام سندر یہی بردان سبکو دیکر وہان سے انتردھیان ہو گئے اور سپتاہ جگ دوسرا سمپورن ہوا اتنی کتھا سنکر سونکادک اٹھاسی ہزار رکھیشورون نے سوت جی سے پوچھا کہ شکدیو جی مہاراج نے یہ کتھا راجا پریچھت کو کب سنائی اور سنت کمار جی نے کب کہی تھی اسکا حال تبلائیے سوت پورانک نے کہا کہ جب شری کرشن جی مہاراج دوارکا پُری سے بیکنٹھ کو پدھارے اُسکے تیس برس کے پیچھے بھادون مہینے نومی کے دن شکدیو جی مہاراج یہ کتھا راجا پریچھت کو سُنانا شروع کیا اور سات دن مین وہ پاراین سمپورن ہوا اسکے دو سو برس پیچھے گوکرن نے سپتاہ سبھا کہی تھی اسکے تین سو چھ برس پیچھے سنت کمار جی نے نارد جی کو سُنایا سو کتھا ہمنے تمسے برنن کیا یہ امرت روپی کتھا اور پریم کرکے جو کوئی سنے اور پڑھے اُسکو سب پھل ملتے ہین - گوکرن ماہاتم سمپورن ہوا -

پہلا اسکندھ

برنن کرنا حال اوتار دھارن کرنے پر برہم پرمیشور کا اور بید بیاس جی کا چار اشلوک نارد مُن سے سنکر بنانا پوتھی شریمد بھاگوت اور شاپ دینا شرنگی رکھ کا راجا پریچھت کو کہ کارن پرکٹ ہونے اس امرت روپی کتھا کا اِس جگت مین یہی ہے

کبت - کاشی کا ذہی کھتن لال ہون گوپال جی کی لیلا بیاس بانی کو زبانی کہا چاہت ہون - بدیا کو بچار ناتھ کتھا کو شمار ناتھ اُردو بانی کہت ہے لاج پادت ہون - جاکی کرپا پاسے کے پہاڑ چڑھے پنگل اور گونگے بید بھاکھین سوئی کرپا نت دعیادت ہون - کہت گن دنت سرنام ٹیڑھو سو دھو بھلو تا سوئن ہے گن نیک ہی سراہت ہون - دوہا - گنگ جمن گوداوری سندھ سرسوتی سنگ سکل تیرتھ تہان بست دیکھین جہان ہر کتھا پرسنگ - نرتارائن گرا اور بیاس منہہ پرنام - آسا میری پوجیے سب گن پورن دھام -

گونگ بید کو اُچّری پنگ نانگھ گرجاے - جاس کرپا بندون تنھین مادھو ہو نہ سہاے - گرپد پنکج ہردے دھر رکھر سپتہ سرے - کہون کتھا شری مدبھاگوت جدپت ہو نہ سہاے - گنا باد گوبند کے کاٹت سب جنجال - یاتے اُردو بھاگوت برچت مکھن لال -

پہلا آدھیاے

شری نارائن جی مہاراج کی استت اور پوچھنا سونکادک رکھیسورون کا کتھا شری مدبھاگوت کی سوت پورانک سے اور اسمجھ کرنا سوت جی کرتا اس امرت روپی کتھا کو

بید بیاس جی کے شکھ سوت جی نے شری مدبھاگوت کو بیاس جی کے مکھ سے جس سمے دھیتاہ جگدیو اپنے بیٹے کو پڑھاتے تھے اور شکدیو جی راجا پریچھت سے کہتے تھے سنا تھا اسکے کچھ دن پیچھے سوت پورانک نیم شارنیہ تیرتھ مین جہان سونکادک اٹھاسی ہزار رکھیشور اکٹھا ہوئے تھے اور کارن اکٹھا ہونے اُن رکھیشورون کا وہان پر یہ تھا کہ اُس جگہ سدرشن چکر بھگوان کا گرا ہی اس سبب سے وہ استھان بہت پوتر ہو کر کلجگ وہان اپنا دخل نہین کر سکتا ہی ان رکھیشورون نے سوت پورانک سے کہا کہ آپ نے بید بیاس جی کے پاس رہکر سب پُران پڑھے اور سُنے ہین کرپا کرکے ہم کو بھی سُنایئے جس مین اُسکا پُن ہو تب سوت جی نے اُن رکھیشورون سے کہا کہ جو آونیکار چودھون بھون رچکر سب جیوون کا پالن کرتے ہین اور مہاپرلے کے سمے چیتن آتما سب جیوون کا پھر انھین تربھون پت کی جوت مین سما جاتا ہی اور وہ پربرہم اپنے تیج سے پرکاشت ہو برھما اور مہادیو جی آدک سب دیوتا اور گن دیوتا ہین اور جن کی مایا سے جگت کا سب بیوہار ہوتا ہی انھین آدجوت کا دھیان دھر کر بیاس جی کہتے ہین کہ سب سنساری بیوہار جھوٹھا ہی پرمیشور کی مایا ایسی بلوان ہی کہ جس کو کوئی بھلا نہین سکتا اور سری مدبھاگوت مین ایسا پرم دھرم برنن کیا ہی جس مین کچھ کپٹ اور لوبھ نہ رہ کر ایسے نرگن دھرم لکھے ہین جنکے کرنے سے تینون دُکھ اور پاپ سنساری آدمیون کے جو دیوتا اور نوگرہ اور دشمن اور من کے سنکلپ اور بکلپ سے ہوا کرتے ہین چھوٹ جاتے ہین اور اور جلون مین جگ اور تپ اور دھیان اور پوجا بہت دنون تک بڑی محنت کے ساتھ کرنے سے شری بھگوان سندر کے چرنون مین پریت پیدا ہوتی تھی اور اس کلجگ مین کیول اس امرت روپی کتھا کے پڑھنے اور سننے سے ترنت ہی پرمیشور کے پرگٹ کرنے کا پاس ہردے مین ہوتا ہی اسلیے شری مدبھاگوت کو سب بیدون کا سار کلپ برچھ کے سمان سمجھکر شکدیو جی نے یہ کتھا جو راجا پریچھت کو سُنائی تھی وہی امرت روپی پھل اُس درخت کا شکدیو جی مہاراج کے مکھ سے ٹپک کر دنیا مین پھیلا ہی سوت پورانک سونکادک رکھیشورون کو بیاس جی اپنے چیلون سے کہتے ہین کہ تم لوگ اس امرت روپی پھل کو جسمین کچھ چھلکا اور گٹھلی نہین ہی بار بار کانون کی راہ سے پیا کرو جسطرح دنیا مین میٹھے پھل کو طوطا کاٹ کر کھا لیتا ہی اسیطرح شکدیو جی نے اس امرت روپی کتھا کو جو بیکنٹھ کا سکھ دینے والی ہی بہت میٹھی سمجھ کر کھا لیا اور اپنے مُنھ سے نکالکر دنیا مین ظاہر کیا یہ بات سنکر ایکدن سونک آدک رکھیشورون نے جب پرات سمے اسنان اور پوجا کر چکے تب سوت جی کو بڑے آدر بھاؤ سے بیچ مین بیٹھا کر کہا کہ آپ سب بیدادر پُران جانتے ہین اس لیے ہمکو اپنا چیلہ سمجھکر وہ پُران جو سب بید اور شاسترون کا تتو سنساری جیوون کو بھوساگر پار اُتارنے کیواسطے اُتم ہو اپنے مکھاربند سے برنن کیجیے جسکو سنکر جلد ہم لوگون کی مکت ہو اور تھوڑی محنت کرنے سے بہت پھل ملے اور یہ بتلایئے کہ جن پربرہم پرمیشور کے نام لینے سے سنساری جیوون کا اُدھار ہو جاتا ہی انھون نے کون کام کرنے کے واسطے اس مرت لوک مین دیوکی جی کے گربھ سے شری کرشن اوتار لیا اور سگن روپ دھر کر بلرام جی کے ساتھ دُنیا مین کون لیلا کی تھی اور جب کلجگ کے شروع مین شری شیام سندر بیکنٹھ کو پدھارے

تب دھرم کسکی شرن مین رہا تھا اور کسکو سونپ گئے تھے اسکا حال برنن کیجیے پر برہم پرمیشور کی لیلا اور کتھا سننے سے آدمی چوراسی لاکھ جون مین جنم نہین پاتا ہی اور آواگون سے چھوٹ کر بھوساگر پار اُتر جاتا ہی۔

دوسرا ادھیاے

چلے جانا شکدیوجی کا بن مین تپ کرنیکے لیے اور پھر آنا اپنے استھا نپر نارد مُن کے اُپدیش سے

سُوت جی نے جب یہ پرشن سونکادک رکھیشورونکا سُنا تب مَن مین بہت خوش ہوکر پہلے شکدیوجی کے چرنونکا دھیان جن کے ست سنگ سے اُنھون نے شری مدبھاگوت سُنا تھا کیا پھر بید بیاس اپنے گرو کے چرن کمل کو ہردے مین رکھکر شری شیام سندر چترجھجی مورت کو ڈنڈوت کرکے سونکادک رکھیشورون سے کہا کہ تمنے بہت اچھی بات پوچھی ہم تمکو شری مدبھاگوت کتھا جسمین سب لیلا نارایں جی کی لکھی ہین سُناتے ہین چت لگاکر سنو۔ جس سمے شکدیوجی نے مان کے پیٹ سے جنم لیا اُسی سمے مُرلی منوہر کا تپ کرنے کے واسطے ناریوار سمیت گھر سے نکلکر بن کا راستہ لیا اور اُنھون نے من مین بچارا کہ یہان رہنے سے ہمارا بواسب لوگ کردینگے اس لیے ابھی سے بن مین جاکر ہر بھجن کرنا اُچت ہی جسمین سنساری مایا نہ لپٹے جب بیاس جی نے یہ حال اپنے پتر کا دیکھا تب پریم کے بس ہوکر اُسے پھیرلانے کیواسطے پیچھے دوڑے گئے اور شکدیوجی کو بہت پکارکر کہا کہ اے بیٹا کھڑے ہوکر ہماری بات سُن لو مگر شکدیوجی مہاراج سنسار سے ایسے برکت ہوکر ہر چرنون مین پریت رکھتے تھے کہ اُنھون نے کھڑے ہوکر بیاس جی کو جواب دینا اُچت نجانکر من مین کہا کہ دیکھو ہمارے پتاجی کو بڑھاپا آنے پر بھی سنساری مایا لگی ہی ایسا بچارکر شکدیوجی نے بن کے برچھون مین پرویش کرکے کہا کہ نہ کوئی کسی کا بیٹا ہی نہ کوئی کسی کا باپ ہی سنسار کی گت سدا ان سے اسی طرح پر چلی آتی ہی اور یہ شریر بار بار آواگون مین پھنسا رہکر جیو آتما کبھی نہین مرتا ہی یہ بات سنکر بیاس جی کو سنتوکھ ہوگیا جس سمے شکدیوجی بن کو چلے جاتے تھے اُسی سمے راہ مین ایک تالاب پر دیوتاؤن کی استریان ننگی ہوکر نہاتی تھین اُنھون نے شکدیوجی کو دیکھکر کچھ لاج نہ کی اُسی طرح ننگی کھڑی رہین جبکہ پیچھے سے بیاس جی بوڑھے آدمی وہان پر پہونچے تب اُن استریون نے لاج کرکے اپنا اپنا کپڑا پہن لیا یہ حال دیکھکر بیاس جی نے من مین بچارا کہ دیکھو شکدیو ہمارے بیٹے کو اِن استریون نے دیکھ کر پردہ نہین کیا اور ہم بوڑھے آدمی کو آنکھون سے کم دیکھ پڑتا ہی دیکھ کر اُنھون نے کپڑا پہن لیا اسکا کیا بھید ہی اُن استریون نے دبیہ درشٹ سے بیاس جی کے من کا حال جانکر کہا کہ اے بیاس جی آپ کو استری اور پرش کا گیان ہی اور شکدیوجی مہاراج پرم ہنس ہوکر استری اور پرش مین کچھ بھید نہین جانتے اس لیے ہم لوگون نے اُنسے کچھ لجا نہ کرکے تم کو دیکھ کر کپڑے پہن لیے یہ بات سنکر بیاس جی کے من کا سندیہہ جاتا رہا شکدیوجی مہاراج ایسے ترن تارن مہاتما ہین سونکادک رکھیشورون نے یہ استت اُن کی سُنکر من مین کہا کہ دیکھو سُوت پورانک ہم سب بوڑھے بوڑھے رکھیشور اور منیشورون کی کچھ بڑائی نہ کہکر شکدیوجی چھوٹے سے بالک کی اتنی بڑائی کرتے ہین جب یہ بات سنکر رکھیشورون کا مکھ ملین ہوگیا تب سُوت پورانک اُنکے من کا حال اپنے گیان سے جانکر بولے کہ شکدیوجی نے واسطے بھوساگر پار اُترنے رکھیشورون اور منیشورون کے یہ بھاگوت کتھا جگت مین پرکٹ کی اسلیے وہ جوگی اور من کے بھی گرو ہین جب یہ بات سنکر سب کو بودھ ہوا تب سُوت جی نے رکھیشورون سے کہا کہ جو کوئی اِس بات کا سندیہہ کرے کہ جب شکدیوجی جنم لیتے ہی پرمیشور کا تپ کرنے کے لیے بن مین چلے گئے تھے تو اُنھون نے بھاگوت پران بیاس جی سے کسطرح پڑھا اسکا جواب یہ ہی کہ جب شکدیوجی نے رکھیشورون اور منیشورون سے گیان چرچا کیا تب اُن کو یہ حال معلوم ہوا کہ جس بات کے سادھن کرنے سے ہر چرنون مین پریت اُپجے

وہی پرم دھرم ہے اسلیے شکدیو جی نے نارد منی سے ملکر پوچھا کہ اے مہاراج ہمکو کوئی ایسا گیان بتلاؤ جسمین بیچ چرن پرمیشور کے ہمارا من لگے تب نارد جی بولے کہ اس بات کا حال تمھارے پتا اچھا جانتے ہین ہمنے اُنکو بتلا دیا ہے یہ بات سنکر شکدیو جی اپنے باپ کے پاس چلے آئے اور اُنکے چرنون پر گر کر بولے کہ آپ مجھے کوئی بدیا ایسی پڑھایئے جسمین ہر چرنون مین پریت ہو تب بیاس جی نے کہا کہ سوائے پڑھنے شریمد بھاگوت کے اور کوئی دوسرا اُپاے اسکا نہین ہے یہ بات سنکر شکدیو جی نے بھاگوت پران پڑھنا شروع کیا اتنی کتھا کہکر سوت جی بولے کہ جب شکدیو جی بھاگوت کتھا بید بیاس ہمارے گرو سے پڑھتے تھے تب مین بھی وہان تھا جو شکدیو جی مہا برکت رہ کر ایک ساعت کہین نہین ٹھہرتے تھے وہ بھاگوت پڑھنے کے لالچ سے بہت دنون تک بیاس جی کی سیوا مین رہے اور اُنھون نے بھاگوت کو بڑے پریم سے پڑھا اور شکدیو جی کو پرم ہنس اور رکھیشورون کا ست سنگ بہت پیارا تھا پر اُنکے پاس کچھ دربیہ نہ تھا جو دھن دینے کے لالچ سے کسیکو اپنے پاس بلاتے اسواسطے اُنھون نے بھاگوت پڑھا کہ اس امرت روپی کتھا سننے کے لالچ سے جو گیشور اور منیشور لوگ ہمارے پاس رہینگے اور اسی کتھا کا سدا برت مین دونگا اتنی کتھا سنا کر سوت جی بولے کہ اے رکھیشورو اس کتھا کے سننے سے نہ کام بھگت ملتی ہے اور نہ کپٹ بھگت ہونے سے لوگ برکت اور گیانی ہو کر مکت پدوی پر پہونچتے ہین اسلیے آدمی کو چاہیے کہ جو کام جگ تپ پوجا برت وغیرہ اچھا کام کرے اُسمین کچھ چاہنا نہ رکھے تو اسکے واسطے یہان سکھ ہو کر مرنے کے پیچھے پرلوک بنتا ہے اور کسی بات کی کامنا رکھنے سے یہ جیو آواگون مین پھنسا رہ کر بھو ساگر پار نہین اُترتا اور بھگت کے برابر دوسرا دھرم نہین ہوتا اور تب دان اور تیرتھ دوسرے دھرم جو آدمی لوگ کرتے ہین اُس دھرم کے کرنے سے بڑی محنت سے پرمیشور کے چرنون مین پریم پیدا ہوتا ہے اس لیے اتنا دکھ اُٹھانا اُچت نہو کر آدمی کو چاہیے کہ سچے من سے یہ امرت روپی کتھا سُنے اور من اپنا مایا موہ استری اور پتر جھوٹھے بیوہار سے الگ رہ کر نارائن جی کے چرنون مین دھیان اور پریت لگاوے جو کوئی من اپنا اُس جوت سوروپ کے چرنون مین لگا کر پرمیشور کی لیلا اور کتھا سنتا ہے اُس کے ہردے مین کام کرودھ لوبھ موہ کا جو میل جما ہے وہ چھوٹ کر من اُسکا اسطرح شدھ ہو جاتا ہے جسطرح صیقل کرنے سے لوہے مین مورچا نہین رہتا تب اُسکے ہردے مین ہر چرنون کا پاس ہو جاتا ہے اسلیے آدمی کو اپنی مکت بنانے کیواسطے پہلے اس کتھا سننے کا ابھیاس کرنا چاہیے پرمیشور کی بڑی کرپا ہونے سے آدمی کا من کتھا اور کیرتن مین لگتا ہے بنا بھگت کے اور کتھا اور کیرتن پرمیشور کی سُنے من شدھ نہین ہوتا اور آدمی کا سوبھاؤ راجسی اور تامسی اور ساتوکی ہوتا ہے اور دیوتا کی پوجا بھی تین طرح پر راجسی اور تامسی اور ساتوکی ہوتی ہے اور شاستر مین تامسی کو کاٹھ سے اور راجس کو دھوین سے اور ساتوک کو آگ سے مثال دیتے ہین جو مطلب آگ سے نکلتا ہے وہ کاٹھ اور دھوین سے نہین نکلتا اسلیے ساتوکی بھگت اور پوجا کرنے والے مکت پدوی پر پہونچتے ہین اور دنیا مین جتنا دھرم جگ اور تپ اور برت وغیرہ سے ہوتا ہے وہ سب اسطرح پرمیشور کے روپ مین پہونچ جاتا ہے جس طرح برسات مین ندی اور نالے کا پانی بہکر سمندر مین ملجاتا ہے۔

تیسرا ادھیاے

اوتارون کا حال یعنی جو جو اوتار پربرہم پرمیشور نے واسطے سکھ دینے اپنے بھگتون اور مارنے دیتون کے دھارن کیا ہے

سوت جی نے سونکادک رکھیشورون سے کہا کہ آدنرنکار جگت مین اوتار دھارن کرنے والے پرش کا روپ ہین سبکے پہلے بھی رہی تھے اور بیچ مین بھی وہی رہ کر مہا پرلے ہونے کے پیچھے بھی وہی رہینگے وہ اپنے بیج سے آپ پرکاشت ہین اور سب بیج کو اُسی جوت کی پرچھائین سمجھنا چاہیے مہا پرلے ہونے کے پیچھے اُسی آدنرنکار جوت نارائن جی کو سنسار رچنے کی اچھا ہوتی ہے تب وہ اپنی مایا سنگت پرش کا اوتار لیکر شیش ناگ کی چھاتی پر شین کرتے ہین اُنھین کو براٹ روپ کہا جاتا ہے جن کے ہزار سر اور ہزار ناک اور ہزار کان اور ہزار ہاتھ اور ہزار

چرن ہوتے ہین انکی نابھ سے کمل کا پھول نکلتا ہی اور پھول سے برھماجی پیدا ہو کر بلیودھون لوک کو پیدا کرتے ہین انھین کو سب اوتارونکا
کارن سمجھنا چاہیئے اور اُس پر برہم پرمیشور کے اوتارونکا حال اسطرح پر ہی کہ پہلا اوتار سنک سنندن سناتن سنت کمار کا دھارن کرکے
سدا پانچ برس کی عمر رہ کر برہم چاری رہے دوسرا اوتار باراہ جی کا لیکر پاتال سے پرتھوی کو لائے تیسرا اوتار جگیہ پرش کا چترجھجی روپ
دھارن کرکے سب راجاؤن کو جگ کرنے کی راہ بتلا کر تارتھ کیا چوتھا ہی گریو اوتار یعنی سب بدن آدمی کا اور سر گھوڑے کا دھارن کرکے
برھماجی کو بید پڑھایا - پانچوان اوتار نرنارائن کا لیکر بدری کیدار مین واسطے راہ دکھلانے تپسیا کے سنساری جیودنکو تپ کرتے ہین
چھٹھوان اوتار کپل دیو من کا دھر کر سانکھ جوگ گیان اپنی ماتا کو اُپدیش کیا ساتوان اوتار دتاترے کا اتر من سے ہوا جسنے راجا الرک
اور پرہلاد بھگت کو بیدانت پڑھایا - آٹھوان اوتار رکھبھ دیو کا چتر دیوی نام اندر کی کینتا سے پرگٹ ہو کر جڑ چرچاد کھلایا اور اُنکے بیٹے
جین دیو نے سراوگیون کا دھرم سنسار مین پھیلایا - نوان اوتار راجا پرتھ کا راجا بین کے شریر متھنے سے پیدا ہوا جسنے گئو روپی پرتھوی کو
دُکھ سب اوکھد اور اناج وغیرہ کو جو اُسنے اپنے بھیتر چھپا رکھا تھا باہر نکالا دسوان اوتار مچھلی کا لیکر راجا ست برت کو سپت رکھیون سمیت ناؤ
پر بٹھا لکر گیان سکھایا اور اُسکو اپنی مایا کا تماشا دکھلایا - گیارھوان اوتار کچھوے کا سمندر متھنے کے سمے مندراچل پربت کو اپنی پیٹھ پر لیا - بارھوان
اوتار دھنونتر بید کا لیکر امرت کا کلسہ ہاتھ مین لیے سمدر سے باہر نکلے - تیرھوان اوتار موہنی مورت کا دھر کر دیتون کو اپنی سندرتائی پر موہت کیا
اور امرت کا کلسہ اُنسے لیکر سب امرت دیوتاؤنکو پلایا - چودھوان اوتار نرسنگھ جی کا لیکر ہرنیکشپ دیت کو مار کر پرہلاد اپنے بھگت کی رچھا کی
پندرھوان بامن اوتار دھارن کرکے تین پیگ پرتھوی راجا بل سے دان لیکر دیوتاؤنکو دی مانگنے سے آدمی چھوٹا ہو جاتا ہی اواسطے پرمیشور
نے بھی مانگنے کے سمے اپنا چھوٹا روپ بنایا تھا - سولھوان اوتار ہنس کا لیکر سنت کمار کو گیان اُپدیش کرکے انکا گرب توڑا - سترھوان اوتار نارد جی
کا لیکر پنچ راتر بید بنایا جسمین سب بشنو دھرم لکھا ہی اٹھارھوان ہری نام اوتار لیکر گجیندر کو گراہ کے منھ سے چھڑایا - اُنیسوان اوتار پرشرام
جی کا لیکر اکیس بار سب چھتری راجاؤن کو مار کر پرتھوی اُنسے چھینکر براہمنون کو دان دی بیسوان اوتار شری رامچندر جی کا دھارن کرکے سمندر
کا ابھمان توڑ کر راون کو مارا - اکیسوان اوتار بید بیاس کا لے کر سب بیدون کا بھاگ کرکے اٹھارہ پران اور مہابھارت بنایا - بائیسوان
شری کرشن اوتار لیکر کنس اور کال جمن اور جراسندھ اوک آدھرمی راجاؤنکو مارا اور پرتھوی کا بھار اُتار کر واسطے بھوساگر پار اُترنے کلجگ
باسیون کے جگت مین لیلا کی - تیئیسوان بودھ اوتار لینے کا یہ کارن ہی کہ جب دیتون نے شکر اپنے پروہت سے پوچھا کہ دیوتا لوگ سدا اندر اسن
کا راج کرتے ہین کوئی تدبیر ایسی بتاؤ کہ جسمین ہمارا راج سدا بنا رہے شکر جی نے کہا کہ جگ کرنے سے دیوتاؤنکا راج رہتا ہی سو تم لوگ بھی جگ
کرو جب دیتون نے شکر اچارج کے اُپدیش سے واسطے راج دیولوک کے جگ کرنا شروع کیا تب دیوتا لوگ گھبرا کر نارائن جی کے پاس
چلے گئے اور بہت استت کرکے ہاتھ جوڑ کر بولے کہ ای بیکنٹھ ناتھ دیت لوگ اسی طرح ہمسے بلوان ہین جب جگ کرنے سے اُنکو اور ادھک بل
ہوگا تب ہم لوگ اُنکو کسیطرح نہین جیت سکینگے جسمین ہمارے واسطے بھلا ہو وہ اُپاے کیجیے یہ بات سنتے ہی آدپرش بھگوان نے بودھ اوتار دھر
کر سیوڑے کا روپ بنا لیا اور میلا کپڑا پہنکر چوری رسی کی ہاتھ مین لیکر جہان دیت لوگ جگ کرتے تھے وہان پر گئے دیتون نے اُن کو
دیکھتے ہی آدر کرکے پوچھا کہ تمھارے ہاتھ مین کیا ہی بودھ جی نے کہا کہ جس جگہ آدمی بیٹھتا ہی وہان چھوٹے چھوٹے جیو اُسکے نیچے دبکر مر جاتے
ہین اسواسطے چوری سے جگہ جھاڑ کر بیٹھنا چاہیئے پھر دیتون نے پوچھا کہ تمھارا کپڑا کسواسطے میلا ہی بودھ جی نے کہا کہ کپڑا دھونے سے بھی بہت جیو
مرتے ہین جب ایسی باتین سننے سے دیتون کو موہ پیدا ہو کر من اُنکا جگ کرنے سے ہٹ گیا تب اُنھون نے اُنسے کہا کہ جگ کرنے سے

१ हयग्रीव
२ अलर्क
३ ऋषभदेव
४ जैनदेव
५ वेणु
६ हिरण्यकशिपु
७ बौद्ध
८ सेवड़े

جیو ہنسا ہوگی تو جگت کرنا ہمارا نہ پھل ہو کر اُسمین اور آدھک پاپ ہوگا یہ بات سمجھکر دیتون نے پرمیشور کی اچھا سے جگت کرنا بند کر دیا تب بل اُنکے دھرم کا جاتا رہا اور دیوتا لوگ اُنسے بلوان ہوئے اور کلجگ کے انت مین چوبیسوان کلنکی اوتار لیکر دھرم کی بردھ اور ملیچھ اور ادھرمیون کا ناش کرینگے۔ ان چوبیسون اوتارون مین شری رامچندر جی اور شری کرشن جی کا اوتار پورن کلا سے ہے سنساری جیوونکو اُدھار کرنے کے لیے یہ سب اوتار نارائن جی نے اپنی دھارن کیے ہین اور جتنے رکھیشور اور منی اور دیوتا اور آدمی جیو دھاری سنسار مین بڑا درجہ ہین سب مین اُنھین پربرہم کا پرکاش سمجھنا چاہیے اسلیے کوئی اُنکے اوتارون کی گنتی نہین کر سکتا اور پرمیشور اپنی مایا سے جگت کو پیدا کرتے ہین پرنتو اُنکے بس نہین ہوتے اسلیے سنساری جیوون کے دکھی ہونے سے کچھ دُکھ اُنکو نہین پہونچتا اور نارائن جی کی لیلا اور نام اور چرتر کوئی نہین جان سکتا وہی آدمی کچھ اُنکو پہچانتا ہے جو اُنکے بھجن مین لین رہ کر اُنکے سوائے دوسرے کا بھروسا نہین رکھتا اُسکو پرمیشور کے جاننے کے واسطے اچھا رہ کر سنساری وہ چھوڑنے سے پرمیشور کا پرکاش بدن مین آتا ہے اور شری مدبھاگوت مین سب بیدون کا سار اور پرمیشور کی لیلا بیاس جی نے واسطے بھوساگر پار اُترنے سنساری جیوون کے برنن کیا ہے اور اپنے پتر شکدیو جی کو ہردوار مین گنگا کنارے برہمنون اور رکھیشورون کے سمج مین بٹھکر پڑھایا تھا اور جس سمے شری کرشن جی مہاراج دوارکا سے بیکنٹھ کو پدھارے اُس سمے دھرم کا سورج ڈوب کر سب شبھ کرم دنیا سے جاتے رہے تب بیاس جی نے اس بھاگوت کو بنا کر دھرم روپی سورج پرکٹ کیا اور جس سمے بید بیاس جی نے یہ کتھا شکدیو جی کو پڑھائی اُس سمے ہم بھی وہان تھے سو گرو کی دیا اور کرپا سے ہمکو بھی یہ امرت روپی کتھا یاد ہوگئی جو تم لوگون کو سناتے ہین۔

چوتھا ادھیائے

بنانا بیاس جی کا مہابھارت اور سترہ پران سب بیدون کا تتو

سونکادک رکھیشورون نے سوت جی سے کہا کہ آپ کی عمر پرمیشور بہت بڑی کرے اوتارون کا حال سننے سے ہملوگونکا من بہت پرسن ہوا آپ ہم چاہتے ہین کہ جو بھاگوت بیاس جی سے آپ نے سنا تھا اور اُسمین سب لیلا اور مہاتم سندر کی لکھی ہے وہ ہم کو سنائیے اور کون سے جگت مین کس استھان پر شکدیو جی نے یہ کتھا راجا پریچھت کو سنائی تھی اُسکا حال کہیے کسواسطے کہ راجا پریچھت کو سانپ کے کاٹنے کا ڈر تھا اور ہملوگ کال روپی سنسار سے جسمین موت کی کچھ حد نہین ہوتی ڈرتے ہین اور ایک بات کا سندیہ ہمکو بہت ہے کہ شکدیو جی اتنے برکت پر ایک ساعت کہین نہین ٹھہرتے وہ کسطرح سات دن راجا پریچھت کے پاس کتھا سنانے کیواسطے رہے اور شکدیو جی مہاراج لنگوٹا پہنے بھبوت لگائے اور اوادھوت سے رہتے تھے اُنکو راجا پریچھت نے کسطرح پہچانا کہ یہی شکدیو ہین یہ بات سنکر سوت جی نے کہا کہ دواپر کے انت مین بیاس ہمارے گرو نارائن روپ نے یہ بچار کر پراشر منی اور ستیوتی سے اوتار لیا کہ ست جگ مین عمر آدمی کی لاکھ برس اور تریتا مین دس ہزار برس اور دواپر مین ہزار برس کی ہو کر جبتک عمر پوری نہین ہوتی تھی تب تک وہ نہین مرتا تھا اور کلجگ مین عمر آدمی کی ایکسو بیس برس کی ہو کر سب لوگ پاپ کرنے سے اُسکے بھیتر ہی مر جائینگے اور جگون کے اپنی عمر بید پڑھتے اور جگ اور تپ کرنے مین بتاتے تھے سو بڑی عمر ہونے اور اچھے کام کرنے سے وہ کام اچھی طرح پورا ہو کر اُنکو مکت پدارتھ ملتا تھا اور کلجگ باسی تھوڑی عمر ہونے سے تپ کرنے اور بید پڑھنے نہین سکتے تھے اور اتنا روپیہ بھی نہین رکھتے جو جگ اور دان ادک کر کے بھوساگر پار اُتر جائین اور کلجگ باسی جیو دنیا کے سکھ مین ڈوبے رہکر پرلوک کا سوچ نہین کرتے اور آدمی استری اور روپیہ کے موہ سے مکت پدوی پاکر کیول ہر بھجن سے اُدھار ہوتا ہے اسواسطے پربرہم پرمیشور نے واسطے سکھ پانے اور بھوساگر پار اُترنے کلجگ باسیون کے بید بیاس کا اوتار لیا ایکدن بیاس جی نے سرسوتی کنارے اشرم

کرکے پرمیشور کے دھیان مین اکیلے بیٹھکر بچار کیا کہ دیکھو کلجگ باسی بے نصیب اور مورکھ ہوکر ایسی سنگت نہین کرتے جسمین گیانی ہوکر پرمیشور کو پہچانین جو بات گیان کی سُنتے ہین وہ بھی دھارن نہین کرتے اور سدا اُس مین بھرے رہکر سنساری ترشنا کو نہین چھوڑتے یہ بات بچار کر ہمارے گورو نے رگ اور یجر بید اور سام بید اور اتھربن بید اس اچھا سے بنایا کہ کدا چت دنیا کے لوگ تھوڑی عمر ہونے سے سب بید پڑھ سکین تو کیول ایک بید پڑھکر بھوساگر پار اُتر جائین جب بیاس جی نے چار بید بنا کر استری کو بید پڑھانا اُچت نہ جانا تب اُنھون نے اُن چارون بیدونکا سار نکالکر مہابھارت اور سترہ پُران بنائے جسکا پڑھنا اور سمجھنا سہج ہوکر سب چھوٹے بڑے شودر اور استری اُسکے سُننے سے بھوساگر پار اُتر جائین یجر بید کے باچنے والے کپل رکھیشور اور سام بید کے پڑھنے والے جیمنی رکھیشور اور یجر بید کے پڑھنے والے بیسمپایین رکھیشور اور اتھربن بید کے پڑھنے والے انگرا رکھیشور ہوئے اور مہابھارت پُران کو رُوم ہرکھن میرے پتا نے پڑھا ہے اور ان رکھیشورون نے اپنے اپنے چیلون کو جو بید پڑھایا تھا وہی بید کی شاکھا سمجھنا چاہیئے مہابھارت پُران ایک لاکھ شلوک کا ہے اسکا پڑھنا اور سُننا بڑا پُن ہے مہابھارت اور سترہ پُران بنانے پر بھی بیاس جی کے من کو بودھ نہ ہوکر یہ بچار من مین آتا تھا کہ ابھی ہم کو کچھ اور بنانا چاہیئے مگر کوئی بات پکی نہین ٹھہرتی تھی کہ ہم کون سی کتھا بناوین جس مین ہمارے من کو دھیرج ہو بیاس جی اسی چنتا مین سرسوتی کنارے بیٹھے بچار رہے تھے کہ نارد جی بین بجاتے ہرگن گاتے ہوئے وہان آئے بیاس جی نے نارد مُن کو بڑے آدر بھاؤ سے بٹھالا

२ जैमिनि

३ वैशंपायन

४ बोध

ادھیائے پانچوان

سمجھانا نارد مُن کا بید بیاس کو یہ بات کہ تم کیول ہر چرتر کا ایک پُران بناؤ اور کہنا حال اپنے پچھلے جنم کا بیاس جی سے

نارد مُن نے بیاس جی کو چنتا مین دیکھ کر کہا کہ اِس سمے تم بڑے سوچ مین دکھلائی دیتے ہو جسطرح کسی آدمی کو کوئی کٹھن کام آن پڑے اور وہ کام اُس سے ہو نہ سکے ہار مانکر اُسکی چنتا کرے تمنے ایک بید کے چار بید بنا کر مہابھارت اور سترہ پُران تیار کیے تسپر بھی تمھارا بودھ نہ ہوا یہ بات سنکر بید بیاس جی بہت خوش ہوئے کہ انھون نے ہمارے من کی بات جان لی پھر بیاس جی اپنی چنتا کا حال نارد مُن سے کہکر بولے کہ آپ تو دن رات پرمیشور کے بھجن مین لین رہتے ہین سو کرپا کرکے ایسی تدبیر بتلائیے کہ ہمارا چت شدھ ہو ندان یہ بات سنکر نارد مُن بولے کہ اے بیاس جی جسطرح تمنے مہابھارت اور سترہ پُرانون مین پرمیشور کا گُنا بناو تھوڑا سا لکھ کر حال جگت اور تپ اور تیرتھ اور دان اور برت اور نیم اور لڑائی دیوتاؤن اور سنساری لوگونکا برنن کیا ہے اسطرح کوئی پُران نرمل لیلا اور جس اور پُرش بھگوان کا من لگا کر نہین بنایا اس لیے تمھارے چت کو سنتوکھ نہین ہوا سوائے لیلا پرمیشور کے دوسرے پُران کے پڑھنے اور سُننے مین محنت بڑی اور لابھ تھوڑا ہو کر اُسکا پھل ہمیشہ نہین ٹھہرتا وہ سُکھ تھوڑے دن بھوگ کر پھر جنم لینا پڑتا ہے اور پرمیشر کی کتھا مین چت لگجانے سے جتنا پھل اور سکھ پاتا ہے وہ حال برنن نہین ہو سکتا اور جن لوگونکو دنیا مین بہت درد اور دُکھ لگا رہتا ہے وہ سب ہر روپی ہر کتھا سُننے اور پڑھنے سے چھوٹ جاتے ہین اسلیے جس پُران اور بھجن مین پرمیشور کی لیلا اور نام لکھا ہو اُسکو اُتم سمجھنا چاہیئے جسطرح نارد مُن مانی ہوا چلنے سے اپنے مقام پر بار بار پہونچتی ہے اسی طرح دنیا کے لوگ پرمیشور کا بھجن اور اسمرن کرنے سے دنیا مین من بانچھت پھل پاکر مرنے کے پیچھے بھوساگر پار اُتر جاتے ہین جیسا سکھ بھگوت بھجن اور ہر چرنون مین دھیان لگانے سے ملتا ہے ویسا سکھ اندر اور کبیر آدک دیوتاؤنکو بھی نہین ملتا اسلیے آدمی کو اُچت ہے کہ اپنے من مین سنتوکھ رکھ کر لینا چاہیے کسی مطلب کے پرمیشور کا بھجن اور اسمرن کیا کرے دنیا مین سبطرح کا دُکھ اور سُکھ پچھلے جنم کے کرمون سے پراپت ہوکر ہر بھجن کرنے سے سُولی سے لیے کانٹا رہ جاتا ہے اور ہر چرنونکا دھیان من مین رکھنے سے سنساری مایا چھوٹکر پھر اس آدمی کو جگ اور تپ اور برت اور دان آدک کرنیکا کچھ کام نہین رہتا ہے اور جو

لوگ ہر بھگت نہ رکھکر کیول جگ اور تپ اور برت اور تیرتھ کرتے ہین وہ آواگون سے رہت نہین ہوتے اچھے کام کرنے سے تھوڑے دن
اسکا سکھ بھوگ کر پھر جنم لیتے ہین اور تمنے بعضی بات بید اور پران مین ایسی لکھی ہی جسکو مورکھ لوگ نہین سمجھینگے جیسے تمنے شرادھ کو نا پتر و کا مانس
سے لکھا ہی اسلیے مانس کھانیوالے تمھاری بات کو پرمان مانکر مانس بھوجن کرکے یہ سمجھینگے کہ بیاس جی کا مطلب مانس سے جگ اور شرادھ
کرنے کے لیے ہی اسطرحکی بات سادھ اور تپسوی لوگ اچھی نہ مانینگے جو لوگ ہنس روپی بھگت پرمیشور کے ہین وہ بیچ بھجن اور سمرن نام بکینٹھ ناتھ اور دھیان
ہر چرنون کے مگن رہ کر دوسری بات نہین چاہتے جسطرح ہنس مان سرودر کے کنارے رہکر دانے کی جگہ موتی چگتے ہین اور کوا اشدھ جگہ بیٹھکر
بشٹا آدک اشدھ بست کھاتا ہی اور اپنی بولی بولکر ملے انجان کے دوسرے پنچھیونکو اپنے برابر نہین سمجھتا اور ہنس اسکی بولی کو پیاری نہین جانتے اسیطرح
ہنس روپی سادھو اور بشنو کو پرمیشور کا گن اور چرتر سننا پیارا لگتا ہی اور جو پران شیام سندر کے نام اور سمت سے رہت ہین وہ انکو اچھے نہین
لگتے اور گوار روپی آدمی سننا ان باتون کا جنمین کھیل بہار سنساری سکھ ہوتا ہی اچھا جانتے ہین اس لیے تمھارے من کو سنتوکھ نہ ہوا اب تمکو چاہیے کہ
ایک پران ایسا بناؤ جسمین سب لیلا اور گن پرمیشور کے لکھے ہون اور اسکے پڑھنے اور سننے سے آدمیونکو من مکرمنے کے پیچھے مکت پدوی
ملے اور تمھاری چنتا چھوٹ کر سنتوکھ ہوا ہی بیاس جی جو تمکو ہمارے کہنے کا بشواس نہو تو ہم اپنے پچھلے جنم کا حال کہتے ہین سنو کہ ہم اس جنم مین
ایک داسی کے بیٹے تھے اور ہماری ماتا ایک براہمن کے یہان کام کاج کرتی تھی اور وہ براہمن سادھو اور سنتون کی سیوا کیا کرتا تھا برسات
کے دنون مین اس براہمن کے مکان پر سادھو لوگ آکر ٹکے اور اس براہمن نے سادھون کے چوکا برتن کیواسطے ہماری ماتا کو رکھدیا مین بھی لڑکا
ہونے سے اپنی ماتا کے ساتھ ان سادھودن کے آسن پر رہکر آٹھو پہر انکا درشن کیا کرتا تھا جس سمے سادھو لوگ آسن بیٹھکر پرمیشور کی کتھا بارتا کہتے
تھے اسوقت مین بھی انکے پاس بیٹھا رہتا تھا اور مجھ بالک اگیان کو وہ باتین کتھا کی بہت پیاری لگتی تھین اس لیے مین بڑے پریم سے اسکو
سنتا تھا اور سادھو لوگ بھوجن کرکے جو اپنی اپنی جوٹھن مجکو اپنے ہاتھ سے دیتے تھے مین اسکو بڑے پریم سے کھاتا تھا جب وہ سادھو لوگ
برسات بیت جانے پر اپنے اپنے گھر جانے لگے تب مین بہت رویا اور مجکو یہ اچھا ہوئی کہ مین بھی انکے ساتھ جاؤن تب انھون نے میرے اوپر
کرپا کرکے کہا کہ ہم تجکو منتر بتلاکے دیتے ہین اسکو تو جپا کر - وہ لوگ بارہ اچھر کا منتر مجکو بتا کر اپنے استھان کو چلے گئے اور مین اس منتر کو جپ کر
ان سادھوؤنکی اگیا مانکر شری کرشن اور بلرام اور پردمن اور انرودھ جی کے چرنون کا دھیان کرنے لگا جب ان سادھوؤنکی جوٹھن کھانے اور
منتر جپنے کے پرتاپ سے مجھے گیان ہوا تب مین نے اپنے من مین یہ بچار کیا کہ بن مین جاکر پرمیشور کا بھجن کرون یہان کسواسطے پڑا رہون
میری ماتا مجھ سے بڑی محبت رکھ کر ایکساعت میرا ساتھ نہین چھوڑتی تھی اس لیے مین اسکو اکیلے چھوڑکر کہین نہ جاسکتا تھا پرمیشور نے میرے
چت کا حال جانکر ایسا سنجوگ کیا کہ میری ماتا سانپ کے کاٹنے سے جو اسی براہمن کے لیے دودھ دہانے جاتی تھی راہ مین مرگئی جب لڑکون نے
آکر یہ حال مجھ سے کہا تب مین نے بہت خوش ہوکر من مین بچار کیا کہ دیکھو پرمیشور نے سنساری مایا موہ سے مجکو چھڑا دیا - یہ بچار کر مین اسوقت
پانچ برس کا تھا وہان سے اتر دشا کو بڑی بڑی ندی اور نالے اور پہاڑ ٹانگھتا ہوا ایک بن مین چلا گیا بہت سے سنگھ اور ریچھ اور ہاتھی
وغیرہ جانور مجکو جنگل مین دکھائی دیئے پر مین بھگوان کی کرپا سے کچھ نہین ڈرا اور میرا دھیان پرمیشور کے چرنون مین لگا تھا اس سے مجکو کچھ
بھوکھ اور پیاس بھی نہین لگی مین بہت دور ایک دن مین جہان آدمی کا آنا جانا نہ تھا پہونچا تب وہان ایک درخت پیپل کا ندی کے کنارے پر
دیکھا جب مین نے اس درخت کے نیچے جڑ پر بیٹھکر پرمیشور کے سوروپ کا دھیان کیا تب بھگوان کا دبیہ روپ مجکو دھیان مین ایسا
دیکھ پڑا کہ ایک آدمی بہت سندر جسکے مکھار بند کا پرکاش سورج سے بھی زیادہ تھا چتربھجی روپ سنکھ چکر گدا پدم ہاتھ مین لیے پیتامبر

اور بیجنتی مالا دھارن کیے اور کریٹ مکٹ اور کنڈل کانون مین پہنے شیام سوروپ اور کمل نین لمبی بھجا گھونگھر والے بال تاپ ہارنی چتون مند مند مسکراتے اور بجلی کی طرح چمکتے ہوئے مجکو دکھلائی دیے مین نے اُس رُوپ کو دیکھتے ہی بہت خوش ہوکر چاہا کہ اُسی روپ کو دیکھتا رہون پر وہ رُوپ میرے دھیان سے گپت ہوگیا اور مین بڑا سوچ کرکے رونے لگا۔ تب یہ آکاش بانی ہوئی کہ تو چنتا چھوڑکر میرے بھجن مین لگا رہ تیرے من مین ادھک پریت پیدا ہونے کے لیے ہمنے ایکبار درشن اپنا تجکو دیا ہے۔ دوسرے جنم مین تو پھر ہمارا درشن پاویگا اور تو ہماری نج بھگتون مین ہوکر ہماری کرپا سے تجکو اپنے پچھلے جنم کا حال یاد رہیگا۔

ادھیائے چھٹوان

کہنا نارد جی کا حال اپنے پچھلے جنم کا کہ ہر بھجن کے پرتاپ سے ہمکو درشن شیام سُندر کا ہوا اور جس طرح ہمنے شودر کا تن چھوڑکر برھما جی کے یہان جنم پایا

نارد مُن نے بیاس جی سے کہا کہ آکاش بانی ہونے کے پیچھے ایک باجا بین کا نارائن جی نے مجکو دیا مین وہ بین لیکر پرمیشور کا بھجن کرنے لگا جب پریم سے اُس بین کو بجاکر بیچ دھیان اور بھجن پرمیشور کے لین ہوتا تھا تب بیکنٹھ ناتھ کے پریم مین ڈوبکر مجکو یہ اچھا ہوتی تھی کہ نارائن جی نے دوسرے جنم مین درشن دینے کو کہا ہے میرا یہ تن کب چھوٹے اور دوسرا جنم لیکر پرمیشور کا درشن پاؤن جب اسطرح اچھا کرتے کرتے وہ تن میرا چھوٹ گیا تب مین تربھون پت کی کرپا سے برھما جی کا بیٹا ہوا اور اُنکے انگوٹھے سے پیدا ہوکر پچھلے جنم کا حال مجکو یاد رہا اسلیے میرے من مین یہ اچھا ہوئی کہ نارائن جی کا بھجن کرون جسمین پھر مجکو بیکنٹھ ناتھ جلدی درشن دیوین اسواسطے سنساری مایا موہ اور گرہستھی کے جال مین نہین پھنسا اب اُس بھجن کے پربھاؤ سے میرا یہ حال ہے کہ جس سمے پرمیشور کا دھیان کرتا ہون اُسی سمے بانکے بہاری مجکو اِس طرح درشن دیتے ہین جسطرح کوئی کسیکا نیوتا ہوا آجاوے اب جہان اچھا کرتا ہون وہان درشن اِس سانولی صورت کے مجکو ہو جاتے ہین اور تینون لوک مین جہان مین جانا چاہتا ہون وہان چلا جاتا ہون کسی جگہ مجکو جانے کیواسطے روک نہین ہے اے بیاس جی تم بھی پرمیشور کی لیلا اور گُنونکا اَرپن کرو جس مین تم کو بھی پربرہم بھگوان کے چرنون کا درشن ہووے اور تمھارا چت اُنکے چرنون کا دھیان چھوڑکر دوسری طرف نہ جاوے۔

ادھیائے ساتوان

کہنا نارد مُن کا حال چار اشلوک کا بیاس جی سے اور تپ کرنا بید بیاس جی کا بدری کیدار مین جاکر اور بنانا پران شری مدبھاگوت کا

سوت جی نے سونک آدِک رکھیشورون سے کہا کہ نارد مُن اپنے پچھلے جنم کا حال بید بیاس سے کہکر بولے کہ اے بید بیاس جی ہمنے چار اشلوک برھما جی سے اور برھما جی نے نارائن جی سے سُنے تھے تمکو چاہیے کہ اسی چار اشلوک کی کتھا بستار پورب برنن کرو پرمیشور کی مہما کیول آدمی کے تن مین جانی جاتی ہے پنچھی آدِک کو سوائے کھانے اور بھوگ کرنے کے دوسرا کام نہین رہتا ہے جو کوئی آدمی کا تن پاکر پرمیشور کا بھجن اور اُسمرن کرکے مایا روپی بھوساگر سے پار اُتر گیا اُسی کا جنم لینا سپھل ہے اور جسنے یہ تن پاکر نارائن جی کا اُسمرن اور دھیان نہین کیا وہ آدمی چوراسی لاکھ جون مین جنم لیکر بڑا دُکھ پاتا ہے پھر نارد مُن نے بید بیاس جی کو ارتھ چار اشلوکونکا اچھی طرح سمجھاکر کہا کہ اے بیاس جی پہلے تمکو چاہیے کہ پربرہم پرمیشور کے چرنونکا دھیان کرو جب تمھارا اَنتہ کرن شُدھ ہوکر بیکنٹھ ناتھ کا چمتکار تمھارے ہردے مین آوے تب تم گُن اور اَستُتِ نارائن جی کا برنن کرنا یہ بات کہکر نارد مُن وہان سے چلے گئے اتنی کتھا سناکر سوت جی بولے کہ اے رکھیشورو نارد جی وہی ہین جنھون نے

واسطے کلیان سنساری جیوون کے بید بیاس جی کو اُپدیش دیا بیاس جی نارد مُن کے اُپدیش سے سرسوتی ندی مین اشنان کرکے
بدر کاشرم کو جو شری نگر پہاڑ کی طرف ہی جاکر بیچ دھیان پرمیشور کے لین ہوئے تب اُنھون نے اِس بات کی چنتا کی کہ مجھ اکیان کی کیا
سامرتھ ہی جو تھوڑی بھی مہما اُس پربرہم پرمیشور کی برنن کرسکون اُسی سمے ایک تیج اوجوت کا اُنکے ہردے مین چمکا تب بیاس جی نے پرمیشور
کی کرپا سے اُستتی کرنے کی سامرتھ پاکر اُن چار شلوکون کو جو نارد مُن سے سُنا تھا بستار پوربک لکھا اور اُسکا نام شری مدبھاگوت رکھکر شکدیو جی
اپنے بیٹے کو پڑھایا اور شکدیو جی مہاراج نے راجا پرچھیت سے کہا جسکے پڑھنے اور سننے سے سنساری مایا چھوٹ جاتی ہی پیچھے سے اُسکا حال
کہا جائیگا شکدیو جی اتنی کتھا سناکر بولے کہ ای راجن جب کرچھیتر مین اٹھارہ اچھوہنی دل پانڈوون کورؤون کا اکٹھا ہوکر اٹھارہ دن تک بڑی
لڑائی ہوئی اور بہت آدمی شور بیر ہاتھی گھوڑے سنکھ ماری جاکر بیرلوک مین پہونچے اور بھیم سین نے اپنی گدا سے دھرتراشٹر کے سب بیٹونکو
مارکر راجا دُرجودھن کی جانگھ توڑکر اسکو پرتھوی پر گرادیا اور مہابھارت ہونے کے پہلے جس سمے دُرجودھن نے راجا جدھشٹھر سے سب مال اور
دروپدی ان کی رانی کو چھل کرکے جوے مین جیت لیا اور اُس نے دروپدی کے سر کے بال کھینچتے ہوئے بڑی ڈاٹ اور اینٹ سے اپنی سبھا
مین بلاکر دروپدی سے کہا کہ تو ہماری جانگھ پر آکر بیٹھ اسیوقت بھیم سین نے من مین پرن کیا تھا کہ شیام سندر کی کرپا ہوگی تو مین اسکی جانگھ اپنی
گدا سے توڑون گا شری کرشن جی کی کرپا سے بھیم سین نے اپنا پرن پورا کیا جسوقت دُرجودھن پیر ٹوٹا گھایل اور اکیلا رن بھوم مین پڑا تھا
اُسوقت اشوتھاما بیٹا درونا چارج کا اُسکے پاس آکر بولا کہ ہم اور تم لڑکپن مین ایک ساتھ رہ کر کھیلتے تھے تم کو دشمنون نے یہ دن دکھلاکر
اِس دروشا کو پہونچایا ہم کو جو اگیا دیو سو کرین دُرجودھن یہ بات سنکر اشوتھاما سے بولا کہ مین اپنی جانگھ ٹوٹنے اور مارے جانے سب بھائی
اور بیٹے اور سینا پتیون کا کچھ چنتا نہین کرتا جتنا دُکھ مجکو پانڈوون کے جیتے رہنے اور راج کرنیکا ہی تمھارے ہوتے ہاتھ سے دشمن راج کرین تمکو
اِس بات کی بڑی شرم کرنا چاہیئے اشوتھاما یہ بات سنکر بولا کہ تم کہو تو مین آج رات کو جاکر سوتے وقت پانچون بھائی پانڈوون کا سر کاٹ کر
تمھارے پاس لے آؤن جدپ سوتے آدمی کو مارنا بڑا پاپ ہی پرنت تمھاری خوشی کیواسطے مین ایسا کرونگا دُرجودھن نے کہا کہ جو تم انکا سر کاٹ
لاؤ تو مین تمھارا بڑا اُپکار مانونگا اشوتھاما یہ بات سنکر وہانسے چلا اور اُس کے پہونچنے سے پہلے شری کرشن انترجامی نے جانا کہ آج رات کو
اشوتھاما واسطے سر کاٹنے پانڈوون کے آویگا اسواسطے بکینٹھ ناتھ نے سندھیا سمے پانڈوون سے کہا کہ آج رات کو تم پانچون بھائی اپنے
ڈیرے پر نہ رہو سرسوتی ندی کے کنارے دوسرا ڈیرا کھڑا کرکے سو اور سب لوگونکو اُسی ڈیرے مین رہنے دو اسلیے پانچون بھائی اُس رات
کو دوسرے ڈیرے مین سوئے تھے اور اشوتھاما نے اُسی دن اندھیری رات مین پانڈوون کے سر کاٹنے کی اچھا رکھکر کرپاچارج سے صلاح پوچھی
اُنھون نے اِس ادھرم کرنے سے بہت منع کیا اشوتھاما مہادیو جی کے بردان کا گھمنڈ رکھنے سے کرپاچارج کا کہنا نہ مانکر پہر رات رہے کرتا کو
ساتھ لیے ہوئے پانڈوون کی فوج مین چلا گیا اور اُسی بردان کے پرتاپ سے رُدر استوتر پڑھکر اُسنے فوج کے چارون طرف آگ لگادی
اور پانڈوون کے پہلے ڈیرے مین جاکر دروپدی کے پانچون بیٹون کا سر جو اُسی ڈیرے مین جدھشٹھر آدک پانڈوون کے بچھونے پر سوتے تھے
کاٹ لایا اور صبح کے وقت دُرجودھن کے پاس لاکر کہا کہ ہم پانچون بھائی پانڈوون کا سر کاٹ لائے راجا دُرجودھن یہ بات سنکر بہت خوش ہوا
اور ایک ایک کا سر اپنے ہاتھ مین لیکر دبانے لگا جب بھیم سین کا سر ہلاکر اشوتھاما نے دُرجودھن کے ہاتھ مین دیا تب دُرجودھن نے اُس سے
کہا کہ یہ سر بھیم سین کا نہ ہوگا اُسکا سر ایسا نہین ہی جو میرے دبانے سے ٹوٹ جاے اسلیے مجکو معلوم ہوا کہ تو دروپدی کے پانچون بیٹونکا سر جو
پانڈوون کے روپ کے برابر تھے کاٹ لایا ہی ان بیچارے لڑکون کو تو نے بیفائدہ مارکر ہمارے بنش کا ناش کیا جب دُرجودھن کو یہ بات سمجھکر خوشی

१ कुरुक्षेत्र
२ अक्षौहिणी
३ पाण्डव
४ कौरव
५ भीमसेन
६ धृतराष्ट्र
७ दुर्योधन
८ युधिष्ठिर
९ द्रौपदी
१० द्रोणाचार्य
११ सत्या

ہونے کے پیچھے دُکھ ہوا تب وہ اُسی ساعت مرگیا اُس کی جنم پتر مین لکھا تھا کہ اسکا مرنا سکھ اور دُکھ کے پیچھین ہوگا وہی بات آگے
آئی اشوتھاما دُریودھن کا مرنا دیکھتے ہی ارجن اور شری کرشن جی کے ڈر سے اسطرح اپنے پران لیکر وہانسے بھاگا جسطرح سورج دیوتا شری مہادیوجی
کے ڈر سے بھاگے تھے اسکا حال بشن پران مین اسطرح لکھا ہی کہ شری مہادیوجی نے سُمالی دیت کو ایک رتھ بہت اچھا اور جلد چلنے والا
بخشان دیا تھا جب سمالی دیت نے سورج کے پیچھے اپنا رتھ چلایا تب اُس رتھ کے پرکاش سے جہان سورج رات کرتے تھے وہان دن بنا رہتا
تھا سورج نے یہ حال دیکھ کر بڑے کرودھ سے اُسکو مار گرایا تب سُمالی نے مہادیو کی شرن پکارا اُس سمے بھولا ناتھ نے سُمالی کی سہایتا کرکے
سورج کا پیچھا کیا جب سورج دیوتا مہادیوجی کے ڈر سے بھاگے تب شوشنکر نے ترشول مار کر سورج کا رتھ کاشی جی مین گرا دیا اُسی جگہ پر لولارک
تیرتھ ہوا جب دروپدی نے اپنے بیٹون کے سر کاٹنے کا حال سُنا تب اُسنے بلاپ کرکے یہ سوگند کھائی کہ جبتک اشوتھاما نہین مارا جائیگا
تب تک مین دانا پانی نہین کرونگی جب راجا جُدھشٹھر اور ارجن وغیرہ پانچون بھائی یہ حال سنکر بہت رونے لگے تب دروپدی نے ارجن
سے کہا کہ تم اشوتھاما کا مارنا اپنے ادھین سمجھو مین نے یہ سوگند صرف تمہارے بھروسے پر کھائی ہی جیسا مناسب جانو ویسا کرو یہ بات سنکر ارجن
نے دروپدی سے کہا کہ تو دھیرج دھرمین اشوتھاما کا سر کاٹ کر تجکو لاکے دیتا ہون تو اُسی سر پر کھڑی ہوکر اسنان کرنا تب تیرے کلیجے
کی واہ مٹیگی اسطرح دروپدی جی کو سمجھا کر ارجن نے ترنت گانڈیو دھنکھ ہاتھ مین اُٹھا لیا اور رتھ پر چڑھ کر شری کرشن جی سے کہا کہ جلد
رتھ کو چلائیے شیام سُندر نے ارجن کا رتھ اِس جلدی سے ہانکا کہ ترنت اشوتھاما کے پاس جا پہونچا جب اشوتھاما نے رتھ کو دیکھ کر
برہم استر جو برہما جی نے اُسکو دیا تھا ارجن پر چھوڑا اور وہ برہم استر آگ کے مانند جلتا ہوا ارجن کی طرف چلا تب ارجن نے مُرلی منوہر سے
پوچھا کہ یہ آگ کیسی دوڑتی ہوئی ہماری طرف چلی آتی ہی تب شیام سُندر بولے کہ یہ آگ اشوتھاما کے برہم استر کی ہی تم بھی اپنا برہم استر چلاؤ کہ
دونون استر آپسمین لپٹ کر وہ آگ تمہارے پاس نہ پہونچ سکے اور اشوتھاما نے جو اپنا استر چلایا ہی وہ اُسکو بلانے کی سامرتھ نہین رکھتا اور تم
چلانا اور پھر بلا لینا دونون منتر جانتے ہو اسلیے چلاؤ یہ بات سنکر ارجن نے بھی اپنا برہم استر چلایا تب وہ دونون برہم استر ٹکرا کر آپسمین لپٹ گئے
ارجن کا استر اشوتھاما کے استر کو نہین چھوڑتا تھا کہ وہ ارجن کے پاس پہونچ سکے جب دونون دیر تک آپسمین لپٹے رہے تب شیام سُندر نے ارجن
سے کہا کہ جلدی منتر پڑھ کر دونون استرونکو اپنے پاس بلا لو نہین تو اس آگ سے سنساری جیو جل مرینگے ارجن نے یہ بات سنتے ہی منتر کے
بل سے دونون برہم استر اپنے پاس بُلا کر اور رتھ دوڑا کر اشوتھاما کو پکڑ لیا اور اپنے ہردے مین دیا اور دھرم کی راہ سے بچار کیا کہ یہ براہمن میری گرو کا
بیٹا ہی اسکو مارنا نہ چاہیئے ارجن نے یہ سمجھکر سر اُسکا نہین کاٹا تب شیام سُندر نے واسطے پریچھا لینے دھرم ارجن کے کہا کہ ای ارجن اشوتھاما نے سوتے
ہوئے لڑکونکے سر کاٹے ہین اسلیے یہ اتائی ہوا اور تمنے اِسکے سر کاٹنے کا پرن کیا تھا اب اسکو مار ڈالو جسمین دروپدی کو سنتوکھ ہو یہ بات سُنکر
ارجن نے کہا کہ ای مہاراج آپ سچ کہتے ہین لیکن براہمن کا مارنا بڑا پاپ سمجھکر ابھی اسکو مارنا نہ چاہیے اسکو دروپدی کے پاس لیچلو جیسا وہ
کہین ویسا کرنا شیام سندر نے یہ بات سنکر مان لیا تب ارجن ہاتھ اور پیر اشوتھاما کے باندھ کر اُسے دروپدی کے سامنے لائے جیسے دروپدی
پربھکت نے اشوتھاما کو بندھے ہوئے دیکھا تو اپنے دیا اور دھرم کی راہ سے رونے لگی اور سری کرشن جی سے بہت استت کرکے اور ارجن سے
بنتی کرکے بولی کہ ای سوامی تمنے میرے پرتگیا پوری کی اب اس براہمن کی جان مارنے سے میرے مرے ہوئے لڑکے نہین جی سکتے اسلیئے اشوتھاما
کو چھوڑ دو یہ اپنے کرمونکا دنڈ پرمیشور سے پاویگا جسطرح مین اپنے بیٹونکے مرنے کا سوچ کرتی ہون اسیطرح کرپی نام اشوتھاما کی ماتا بھی بیٹا
مرنیکا دُکھ پاویگی اسکے باپ سے آپ نے دھنکھ بدیا سیکھی ہی اسلیے اشوتھاما کو پوجا جوگ سمجھکر جلد چھوڑ دیجیے اسکو باندھ رکھنا اُچت نہین ہی

۲ सुमाली

۲ लोलार्क

۲ गाण्डीव

دروپدی کی یہ بات سنتے ہی راجا جدھشٹھر اور نکل سہدیو نے خوش ہو کر کہا کہ دروپدی سچ کہتی ہے اشوتھاما کے مارنے سے سوائے برہم ہتیا کے اور کیا ملیگا جب یہ بات دروپدی اور جدھشٹھر آدک کی بھیم سین کو اچھی نہ لگی تب وہ اپنی گدا پرتھوی پر ٹیک کر ارجن سے بولا کہ تمنے اشوتھاما کے سر کاٹنے کا پرن کیا تھا اپنی پرتگیا جھوٹھی کرنا نہ چاہیئے اور تم جو یہ کہتے ہو کہ اسکے مارنے سے برہم ہتیا لگیگی سو ہمین برہم آتش اور برہمن کا کرم نہین رہا دھرم شاستر مین ایسا لکھا ہے کہ جو کوئی شرن آئے اور سوتے ہوئے کو مارے یا لڑکا یا استری کو مار ڈالے یا متوالے یا بوڑھے یا ہر بھگت یا پرم ہنس کو مار کر دکھ دیوے ایسے آدمی کو اتائی سمجھکر مارنا اور دنڈ دینا راجونکا دھرم ہے انکے مارنیکا پاپ نہین لگتا اور چھ طرح کے اتائی اور ہوتے ہین ایک تو جو آگ لگاوے دوسرا جو زہر دیوے تیسرا جو گرو کی اگیانہ مانے چوتھا جو برہم آتش آدھرم سے لیوے پانچوان جو برہمن یا چھتری یا بیش ہو کر شراب پیوے چھٹھوان جو جان مار کر اپنا پروار پالے ان لوگون کو ضرور مارنا چاہیئے جب بھیم سین کی بات سنکر ارجن بچارنے لگے کہ اب مین کیا کرون تب شری کرشن جی نے کہا کہ اے ارجن تمنے جو پرن کیا ہے اسکو پورا کرو اور بھیم سین کا بچن رکھ کر دروپدی کا کہنا مانو اور جو راجا جدھشٹھر کہتے ہین انکی بھی بات پالو بید مین ایسا لکھا ہے کہ براہمن کی جان نہ مارے اور جو اتائی ہو تو اسکو مار ڈالے اسلیئے تم ایسی بات بچار کرو کہ جسمین بید اور شاستر کی بات جھوٹھ نہ ہو کر سب کی خوشی رہے ارجن نے یہ بات سنکر بچار کیا کہ ایسی کوئی تدبیر کرنا چاہیئے جسمین اشوتھاما کی جان بچکر وہ مرنے کے برابر ہو جاے ارجن نے ایسا بچار کر اشوتھاما کے سر کے بال ہتیا کرنے سے اسکا بل اور تیج جاتا رہا تھا منڈوا ڈالا اور اپنی تلوار کی نوک سے چیر کر ایک من بہت اچھا جو اس کے سر مین تھا نکال لیا اور اپنے نگر کی حد سے باہر اسکو نکلوا کر مرنے کے برابر کر کے چھوڑ دیا۔

ادھیاے آٹھوان

جلانا لوتھ درجودھن اور بیرون کی جو مہابھارت مین مارے گئے تھے اور سمجھانا شری کرشن جی کا راجا جدھشٹھر کو واسطے کرنے جگ اور بودھ نہ ہونا راجا کا اسلیئے لیجانا راجا جدھشٹھر کو بھیشم پتامہ کے پاس جو رن بھوم مین پڑے تھے

سوت جی نے کہا کہ اے رکھیشورو اشوتھاما کے چھوڑنے کے بعد راجا جدھشٹھر اور شری کرشن مہاراج کی اگیا پا کر درجودھن اور کرو اور بیرون کی لوتھ جو رن بھوم مین پڑی تھی انکے ناتے دارون نے اٹھالی اور واہ دیکر بدھ پوربک انکا کریا کرم کیا جب شیام سندر اور دھرتراشٹر اور پانچون بھائی پانڈو اور کنتی اور دروپدی اور گاندھاری آو اسنان کرنے کیواسطے گنگا کنارے گئین تب جتنی استریان کورو اور پانڈو کے گھرانے مین بدھوا ہو گئی تھین وہ سب بڑے بلاپ سے اپنے اپنے پت کا گن کہکر رونے لگین اسوقت راجا جدھشٹھر جو دھرم کا اوتار تھے بڑے سوچ مین ڈوب گئے اور اپنے اوپر دھکار دیکر کہنے لگے کہ یہ ہمارے پاپ کبھی نہین چھوٹینگے اور ہمارا کسطرح ادھار ہوگا ہمارے مہابھارت کرنے سے ہزارون استری ہمارے کل اور پروار کی بدھوا ہو کر روتی اور کلپتی ہین ان کے رونے اور آنسو گرنے سے جتنے ذرے (کنکے) زمین کے بھگین گے اتنے برس تک مجھکو نرک مین رہنا پڑیگا میری لڑائی کرنے سے درونا چارج گرو اور بھیشم پتامہ میرے دادا اور کرن میرا بھائی جسکے ہاتھ سے ہزارون براہمن ہمیشہ دان اور دچھنا پاتے تھے اور ہزارون آدمی میرے ناتے اور گوتے کے مارے گئے مجھ سے بڑی چوک ہوئی جو مین نے مہابھارت کیا ایسے ادھرم کا راج مجکو کرنا نہ چاہیئے یہ بات سنکر شری کرشن جی مہاراج اور بید بیاس جی آدک رکھیشور اور براہمنون نے کئی بار راجا جدھشٹھر کو سمجھا کر کہا کہ اسی طرح سدا سے پچھلے راجا لوگ کرتے چلے آئے ہین پرتھوی اور راج گدی لینے کے واسطے بیٹا باپ کو اور بھائی بھائی کو مار ڈالتا ہے جس طرح وہ لوگ راج گدی پا کر اشومیدھ جگ کر کے ان

پاپوں سے چھوٹ گئے ہین اسیطرح تمھارا پاپ بھی اشومیدھ اور راجسوئی جگت کرنے سے چھوٹ جائیگا یہ بات شیام سندر کی سنکر راجا جدھشٹھر
بولے کہ اے جوت سوروپ یہ کہنا آپ کا کیول من سمجھانے کے واسطے ہی نہین تو جگ کرنے مین بھی بڑا دوک بہت جیو ہمارے ہاتھ سے
مارے جائینگے جسطرح کوئی آدمی کیچڑ سے کیچڑ کو دھویا چاہے تو نہین چھوٹتا اسیطرح ہمارے جگ کرنے سے ان بدھوا استریونکی کلپنا نہین چھوٹیگی
جو آپ یہ کہین کہ پہلے تمنے راج لینے کیواسطے اتنی لڑائی کی اب راج کیون نہین کرتے سو مجکو لڑائی کرنے کی اچھا نہ تھی نہین معلوم اسوقت
کسنے میری مت کو پھیر کر مہابھارت کرایا اب مین سنگھاسن پر نہ بیٹھونگا مرلی منوہر نے یہ بات سنکر جانا کہ ہمارے سمجھانے سے راجا جدھشٹھر
نہین مانینگے جس سمے شیام سندر اسی بچار مین بیٹھے تھے اُس سمے براہمن اور رکھیشورون نے شری کرشن جی سے آکر کہا کہ اے ترلوکی ناتھ راجا جدھشٹھر کا
راج کاج مین نہ لگ کر وہ ابھی چنتا مین رہتے ہین کہ ہمنے اپنے بھائی اور ناتے دار اور برہمنونکو مارا ہے آپ اُنکا بودھ کر دیجیے شیام سندر بولے کہ راجا
ہمارے سمجھانے سے نہین مانتے ہماری جان مین یہ اُچت ہے کہ اُنکو بھیشم پتا کے پاس جو رن بھوم مین بان سیجیا پر پڑے ہوئے ہمارے درشن کی
اچھا رکھتے ہین لے چلین تب وہ راجا جدھشٹھر کو گیان اُپدیش دیکر دھیرج دینگے شیام سندر نے یہ بات کہکر راجا کو بلا کر کہا کہ اے
دھرم راج تمھاری چنتا ابھی تک نہین چھوٹی اور براہمن لوگ کہتے ہین کہ اس پاپ سے چھوٹنے کیواسطے اشومیدھ جگ کرنا چاہیے اور ہمارے
سمجھانے سے تمھارا بودھ نہین ہوتا اسلیئے تم ہمارے ساتھ بھیشم پتامہ کے پاس جو بڑے بدھمان ہین چلو وہ جو اگیا دیوین سو کر راجا
جدھشٹھر نے یہ بات مانکر اپنے چارون بھائی اور دروپدی اور براہمن اور رکھیشورونکو رتھ پر بٹھا لیا اور شیام سندر کے ساتھ جس
استھان پر بھیشم پتامہ رن بھوم مین پڑے تھے گئے براہمن لوگ دہنے اور پانڈو لوگ بائین اور شری کرشن جی بھیشم پتامہ کے سامنے بیٹھے اور
شری شیام سندر ویاسا گر نے اسواسطے چرنون کے پاس بیٹھنا قبول کیا کہ بھیشم پتامہ گھائل پڑے ہوئے میرے درشنونکی اچھا رکھتے ہین جو
مین دوسری طرف بیٹھونگا تو اُنکو کروٹ لینے مین بہت تکلیف ہوگی اور یہ سماچار سنکر نارد جی اور بھردواج اور پرشرام ادک بہت سے رکھ
اور سُن بھیشم پتامہ سے گیان سننے کیواسطے وہان پر گئے اور بھیشم پتامہ نے مانسی (یعنی من ہی من مین) پوجا شیام سندر کی کی۔

ادھیائے نوان

سمجھانا بھیشم پتامہ کا دھرم راج نیت کا راجا جدھشٹھر کو اور بودھ کرنا دروپدی کا

سوت جی نے سونک آدک رکھیشورون سے کہا کہ جب سب لوگ وہان بیٹھ چکے تب سری کرشن جی مہاراج بولے کہ اے بھیشم پتامہ راجا جدھشٹھر
من اپنا راج کاج مین نہین لگا کر کہتے ہین ہمنے اپنے بھائی بندھون ناتے دارون اور براہمنونکو مہابھارت مین مارا ہے جبتک ان پاپونسے ہمارا
اُدھار نہ ہوگا تب تک ہم راج نکرینگے بھیشم پتامہ نے یہ بات سنتے ہی راج دھرم اور آپت دھرم اور دان دھرم اور موکش دھرم جسکا حال شانتِ
پرب اور شلیہ پرب مہابھارت کی پوتھی مین بستار پوربک لکھا ہے راجا جدھشٹھر سے کہکر ایکانت مین یہ گیان بتایا کہ اے راجا تمکو بال اوستھا سے
دُکھ ہی ہوا لڑکپن مین تمھارے باپ گئے جب تمکو کچھ گیان ہوا تب کوروون نے تمھارے جلانے کی تدبیر کرکے بھیم سین تمھارے بھائی کے
کھانے کیواسطے زہر کا لڈو بنا کر بھیجا پھر تمھارا سب راج اور دھن چھل سے جوے مین جیت کر تیرہ برس تک تمکو بن باس دیا بن مین تمنے
اپنے چارون بھائی اور دروپدی استری سمیت بہت سا دُکھ اُٹھایا جو تم کہو کہ سچے اور دھرماتما آدمی کو دُکھ نہین ہوتا پھر تمکو جو سچ بولنے
والے اور نیت جاننے والے ہو کسواسطے یہ سب دُکھ پہونچے اور کہتے ہین کہ بلوان آدمی کو دُکھ اور شوک نہین ملتا ہے سو تم پانچون بھائیون
مین ارجن اور بھیم سین بڑے شور بیر ہین اور دروپدی ایسی پت برتا استری تمھارے ساتھ تھی پھر اُنھون نے کسواسطے اتنا

دُکھ پایا سوائے اسکے جہان شری کرشن جی کے نام کی چرچا ہوتی ہے وہان دُکھ نہین ہوتا شری کرشن جی پربرہم کا اوتار آپ رات دن تمھاری
سہایتا کرتے تھے پھر تمنے کسواسطے اتنا دکھ سہا اے راجا تم اس بات کو بشواس کرکے جانو کہ سوائے اِچھا پرمیشور کے جسکو ہونہار کہتے
ہین دوسری بات نہین ہوسکتی دُکھ اور سکھ پچھلے جنم کے سنسکار سے بھوگنا ہی پڑتا ہے اور پرمیشور کی مہما اور بھید کو کوئی بھی نہین جانتا کوئی آدمی
کسی کام کیواسطے محنت کرکے اپنے منورتھ کو پہونچ جاتا ہے اور بہت آدمی عمر بھر محنت اور تدبیر کرنے سے بھی اپنے مطلب کو نہین پاتے اسلیئے
سبکا اُتم اور مدھم پرمیشور کی اچھا پر سمجھنا چاہیے جو وہ چاہتے ہین وہی ہوتا ہے اسلیئے بدھمان اور گیانی اُسکو سمجھنا چاہیے جو دُکھ اور سکھ
برابر جانکر پرمیشور کی اچھا پر مگن رہتا ہے اور جو کوئی نارائن کی اچھا پر سنتوکھ نہ رکھکر تھوڑے سے دُکھ پہونچنے مین رو دیتا ہے اور جب اُسکے
رونے سے کچھ نہین ہوتا تب ہارمانکر کہتا ہے کہ پرمیشور کی اچھا یون ہی تھی اُسکو مہا مورکھ جاننا چاہیے اے راجا آدمی کی چنتا اور محنت کرنے
سے کچھ نہین ہوتا سب کام ہر اچھا سے ہوتے ہین جسکو ہونہار کہتے ہین اور یہ سرکرشن جی شاکشات ترلوکی ناتھ اپنا روپ چھپا کر دُنیا
مین لیلا کرتے ہین اُنکے بھید کو کوئی نہین جانتا اور ارجن کو اپنا بھکت جانکر اُسکے سارتھی ہوئے تھے اُنکی مہما اور بڑائی کہانتک بیان
برنن کرون اے راجا جو لوگ پرمیشور کی اچھا پر خوش رہ کر اپنا جنم بیچ تپ اور جپ اور دھیان (رتھ وان ۱۲) پرمیشور کے کاٹتے ہین اُنکے نام سُنو کہ
اُن مین ایک شری سداشو جی کیلاس پربت پر بیٹھے ہوئے سوائے تپ اور دھیان نارائن جی کے دُنیا کے کسی کام سے واسطہ نہین
رکھتے دوسرے نارد جی آٹھو پہر مگن اور آنند روپ رہ کر جس جگہ اُنکا من چاہتا ہے بین بجا کر جوت سوروپ کا بھجن اور گُن گاتے پھرتے
ہین تیسرے کپل دیو مُنی دن رات دھیان اور جپ شری پربرہم کا کرکے اکیلے گنگا ساگر پر بیٹھے رہتے ہین چوتھے شکدیو جی جنم سے
سنسار کی مایا موہ مین نہ پھنسکر آٹھون پہر بیکنٹھ ناتھ کی کتھا گایا کرتے ہین پانچوان راجا بل نے جب جانا کہ شیام سندر کی اچھا یہی ہے
کہ مین راج سنگھاسن پر نہ رہون تب سب راج اپنا باون بھگوان کو ارپن کردیا اے جدھشٹھر تم جانتے ہو کہ مین نے اپنے بھائی اور ناتے
دارون اور براہمنون کو مارا ہے سو ایسا سمجھنا نہ چاہیے تم کون ہو اور تمھارا کیا ہوا کچھ نہین ہوسکتا جو بات نارائن جی نے چاہی سو کی اور
اَب جو چاہینگے سو کرینگے - چوپائی اُپاد وار جو کھیت کی نائین + سے بچاوت رام گُسائین ؛ اسلیئے تم گوتر ہتیا کی چنتا اپنے من سے
دُور کرو اور بھگوان کی اچھا اسیطرح سمجھو اور جگ (یگیہ ۱۲) کرکے اپنا پاپ چھڑاؤ اور پرجا کا پالن کرنا تمھارا دھرم ہے جو راج نہین کروگے تو تمکو
اور پاپ ہوگا اتنی کتھا سنا کر سُوت جی نے سونک آدک رکھیشورون سے کہا کہ جس سمے بھیشم پتامہ یہ سب گیان اور دھرم راجا جدھشٹھر
کو سمجھاتے تھے اُس سمے دروپدی وہان بیٹھی ہوئی بھیشم پتامہ کی طرف دیکھ رہی تھی جب اُنھون نے سب دھرم کہتے سمے یہ بات
بھی کہی کہ جس سبھا مین دھرم کا جاننے والا آدمی بیٹھا ہو اور اُس جگہ کوئی دوسرا آدمی ادھرم کی راہ سے کچھ پاپ کرنے کی اچھا
کرے تو اُس دھرماتما آدمی کو چاہیئے کہ دوسرے کو پاپ کرنے سے منع کرے اور جو منع کرنے کی سامرتھ نہ رکھتا ہو تو وہان سے
اُٹھ جاوے اور پرمیشور کا دھیان کرے دروپدی نے یہ بات بھیشم پتامہ کی سنتے ہی راجا جدھشٹھر اور ارجن کی طرف دیکھ کر مسکرا دیا پھر من
مین لجت ہوکر بچار کیا کہ دیکھو راجا دُرجودھن کی سبھا مین بھیشم پتامہ کے سامنے ادھرم کی راہ سے میری یہ دُردشا ہوئی اور دُساسن
نے مجکو ننگی کرنے کیواسطے میرا چیر یعنے کپڑا کھینچا اور راجا دُرجودھن نے مجھے اپنی جانگھ پر بیٹھنے کیواسطے کہا ایسی دردشا ہونے
پر بھی میری جان نہین نکلی اور مین اپنا منھ لوگون کو دکھاتی ہون ایسے جینے سے مرجاتی تو اچھا تھا دروپدی جب یہ سمجھ کر بہت
اُداس ہوکر من مین اپنے کو دھکار دینے لگی تب بھیشم پتامہ نے دروپدی کا منھ اُداس دیکھتے ہی اُس کے ہردے کی بات

२ दारुयोषित

اپنے گیان سے جانکر کہا کہ ای بیٹی تم اپنے من مین کچھ سوچ مت کرو یہ سب دھکار میرے اوپر ہی کسواسطے کہ جسوقت سب ادھرم تمھارے
اوپر ہوا تھا اُسوقت مین بھی وہان بیٹھا تھا جو مین دُرجودھن کو اس انیت سے منع کرنا چاہتا تو اُسکی سامرتھ نہ تھی کہ ایسا ادھرم تمھارے
ساتھ کرتا لیکن میرے من مین یہ گیان اُسوقت نہ آیا اس سے ای بیٹی تم نشچے کرکے جانو کہ شری شیام سندر کی اچھا اسیطرح پر تھی جو بات
وہ چاہتے ہین وہی ہوتی ہی اُنکی اچھا مین کسیکی عقل کام نہین کرتی اور اسکا ایک اور سبب ہی وہ بھی سنو کہ جو کوئی آدمی کیسا ہی گیانی اور
مہاتما ہو اور وہ ادھرمی کی سنگت مین رہے تو اُسکا گیان نشٹ ہوکر سمے پر کام نہین آتا اور جو کوئی جسکا اَن کھاتا ہی اُسی کے برابر اُس کی
عقل ہوجاتی ہی ہم اُن دنون راجا دُرجودھن ادھرمی کا اَن کھا کرون رات اُسی کے ساتھ رہتے تھے اسلیے ہمکو اُسوقت دھرم اور
ادھرم کا بچار نہین ہوا اب ہمکو چھپن دن دانہ پانی چھوڑے اور بان سجیا پر پڑے ہوچکے اس لیے ہمارے تن سے راجا دُرجودھن کے
اَن کا بکار اور اُسکے سنگ کا پربھاؤ نکل گیا تب ہمکو اس بات کا گیان ہوا اور ای بیٹی اسی طرح ایک اتہاس مہابھارت کا کہتے ہین سو سنو
کہ پچھلے جگ مین راجا شو کے یہان ایک پرم ہنس مہاتما بڑے گیان وان رہتے تھے اور راجا اُنکی سیوا اچھی طرح سچی پریت سے کرتا تھا
اُس راجا کے نگر مین ایک براہمن نے اپنی بیٹی کا گہنا سنار کو بنانے کیواسطے دیا اُس سنار نے سونا بدلکر پیتل کا گہنا بنایا اور اُسپر سونے کا
ملمع کرکے براہمن کو دیا براہمن نے بنا جانچے وہ گہنا سنار سے لیکر اپنی بیٹی کو پہنا دیا جب وہ لڑکی اُسکو پہنکر اپنے سسرال مین گئی تب اُسکے
پت نے پیتل کا گہنا دیکھ کر بہت دُکھ مانا اور اس کو اپنے گھر سے نکالکر براہمن کے گھر بھیجدیا اور پھر اپنے یہان نہین بلایا جب اُس براہمن نے
بہت دُکھی ہوکر راجا کے پاس نالش کی تب راجا شو نے سنار کا قصور سچ جانکر سب اَن اور دھن اُسکا لوٹ کر اپنے مکان مین بھجوا دیا
ایک دن راج مندر مین اُسی اَن کی رسوئین طیار ہوئی اور اُسمین سے پرم ہنس نے بھی بھوجن کیا اسلیے ادھری سنار کا اَن کھانے سے
پرم ہنس نے بچار کیا کہ کچھ اسباب راجا کا چوری کرین پرم ہنس نے یہ بچار کر رانی کا ایک جڑاؤ ہار بہت اچھا محل کے بھیتر سے کہ اُنکو
وہان جانے کیواسطے کچھ روک نہ تھی چرا لیا اور اُسکو کپڑے مین لپیٹ کر اپنے پاس رکھ لیا اور پرم ہنس تین دن تک راج مندر مین نہین گیا
جب اُپاس کرنے سے سنار کا اَن پیٹ مین نہین رہا تب پرم ہنس کو ایسا گیان ہوا کہ مینے ہار چرایا ہی اس پاپ کے بدلے ہم کو نرک مین جانا
پڑیگا اسواسطے اپنے ادھرم کا ڈنڈا اسی تن مین بھوگ کر لینا اُچت ہی جسمین پرلوک کا ڈر نہ رہے پرم ہنس یہ بات بچار کر وہ ہار راجا کے پاس
لیگیا اور اپنی چوری کرنیکا حال کہکر بولا کہ ای پرتھوی ناتھ اس پاپ کے بدلے میرے دونون ہاتھ کٹوا ڈالیے کہ مین اپنے ادھرم کا ڈنڈا اسی جنم
مین بھوگ لون راجا نے یہ بات سنکر اُداس ہوکر پنڈتون سے پوچھا کہ اسکا کیا کارن ہی جو پرم ہنس کا چت اُسدن ایسا بدلگیا کہ اُنھون نے
ہار چرا لیا اور آج اُس ہار کو لیکر میرے پاس آکر ایسی بات کہتے ہین براہمنون نے اپنی بدیا سے بچار کرکہا کہ ای مہاراج جسدن پرم ہنس نے چوری کی تھی
اُسدن کسی ادھرمی کا اَن کھایا ہوگا راجا کو پوچھنے سے معلوم ہوا کہ اُسی سنار پاپی کا اَن کھانے سے پرم ہنس کی بدھ بدل گئی تھی۔ ای دروپدی
ایک دن ادھرمی کا اَن کھانے سے پرم ہنس مہاتما کا ایسا گیان جاتا رہا کہ اُسنے چوری کی اور مین راجا دُرجودھن ادھری کا اَن سدا کھاکر
اُسکے ساتھ رہتا تھا مجھے اُسوقت اتنا گیان نہین آیا کہ دُرجودھن کو تیرے اوپر ادھرم کرنے سے منع کرتا تو کون بڑی بات تھی۔

ادھیائے دسوان

بھیشم پتامہ کا شری کرشن جی مہاراج کی استت کرنا اور شری شیام سندر کے دھیان مین لین ہوکر اپنا شریر تیاگ کرنا

سوت جی نے سونک آدک رکھیشورون سے کہا کہ بھیشم پتامہ نے یہ سب گیان پانڈو اور دروپدی آدک سے کہکر دھیان چتر بھجی روپ

۲ شیاب

پرمیشور کا ہردے مین رکھ لیا اور شری کرشن کی طرف دیکھ کر بہت استت کرکے بولا کہ ای جوت سوروپ پربرہم آپ کیول اپنے بھگتون کی اچھا پوری کرنے کے واسطے اوتار دھارن کرتے ہین جسطرح آپ دیا کی راہ سے میرے سامنے بیٹھے ہین کرپا کرکے اسیطرح بیٹھے رہیے جسمین پران چھوڑتے سمے آپ کے چرنون کا دھیان میرے ہردے مین بنا رہے آپ سب سے پہلے تھے اور مہاپرلے ہونے پر بھی آپکا ناش نہو کر آپکی مایا سے اُتپت اور پالن اور ناش تینون لوک کا ہوتا ہی اور آپ پیدا ہونے اور مرنے سے رہت ہو کر کیول پرتھوی کا بوجھ اُتارنے اور آدھرمی اور دشٹونکو مارنے کیواسطے اپنی اچھا سے اوتار لیتے ہین اور آپ کے اوتار لینے کا یہ سبب ہی کہ جسمین سنساری لوگ دھیان آپکی سانولی صورت موہنی مورت کا جو سب گنون سے بھری ہی اپنے ہردے مین رکھین اور سب پاپون سے چھوٹ کر بھوساگر پار اُتر جاوین اور آپکی دیا اور کرپا اپنے بھکتون پر اتنی ہی کہ واسطے رچھا کرنے پران ارجن اپنے بھگت کے آپ اُسکے رتھوان بنکر آگے بیٹھے اور ارجن کو اپنے پیچھے بٹھلایا جسوقت اچھے اچھے بان مین ارجن کے اوپر چلاتا تھا اُسوقت جو کال بھی اُن بانون کے سامنے ہوتا تو بھاگ جاتا آپ نے ارجن کی رچھا کرکے اُن بانون سے بچایا اور اُن بانونکا گھاؤ اپنے بدن پر اُٹھایا میرے بانون کے گھاؤ سے آپکی سانولی صورت پر خون کی چھینٹین موتنگے کے برابر ایسی سوبھا یمان دکھلائی دیتی تھین جسکی شوبھا برنن نہین ہوسکتی اور آپ ارجن کو اسواسطے دھیرج دیتے جاتے تھے جسمین اُسکا بل کم نہ ہو اور آپ کے چندرمکھ پر ٹیڑھے ٹیڑھے گھونگھر والے بال کیسے سندر معلوم دیتے تھے جیسے کالے بھونرے کمل کے پھول کا رس چوستے ہین۔ اور آپ کے مکھاربند پر دھور اُڑکر پڑنے اور پسینا ہونے سے کیسا معلوم ہوتا تھا جیسے پھول پر اوس کی بوند رہتی ہی اور وہ پسینا تم اپنے پیتامبر سے پوچھکر دھنے ہاتھ مین کوڑا اور بائین ہاتھ مین گھوڑون کی راس لیے ہوئے رتھ کو جلدی میری طرف دوڑاتے تھے مین چاہتا ہون کہ وہی روپ آپکا میری آنکھون مین بسا رہے اور آپ کے کمل روپی چرن میرے ہردے سے باہر نہ جائین آپ اپنے بھگتون کا ایسا مان رکھتے ہین کہ آپ نے مہابھارت ہونے سے پہلے پرن کیا تھا کہ ہم ہتھیار نہ چلاوینگے کیول رتھبانی کرکے سنکھ بجاوینگے اور مین نے یہ پرن کیا تھا کہ جو مین بھیشم پتامہ ہون تو آپکو لڑائی مین بیاکل کرکے آپ کا پرن چھوڑا کر آپ سے ہتھیار پکڑاؤن آپ نے بھگت پکچھ کی راہ سے یہ بچار کیا کہ جو میرا پرن چھوٹ جائے تو کچھ ڈر نہین پر میرے بھگت کا پرن نہ چھوٹے یہ سمجھکر جب مین نے ارجن کے رتھ کا پہیا توڑ کر گھوڑون کو مار ڈالا اور اُسکے رتھ کی دھوجا اور دھنکھ کاٹ کر گرا دیا تب آپ کرودھ کرکے اُسی رتھ کا ٹوٹا ہوا پہیا اُٹھا کر میرے مارنے کے واسطے دوڑے اُسوقت آپ ایسے سندر معلوم ہوتے تھے جیسے شیام گھٹا بجلی کے ساتھ بڑے دھوم دھام سے چڑھے دوڑتے وقت آپکا پیتامبر جو آپ اوڑھے تھے پرتھوی پر گر پڑا اُسکے گرنے کا یہ سبب ہی کہ جب آپ نے پرتگیا چھوڑکر ہتھیار پکڑا تب پرتھوی مارے ڈر کے کانپنے لگی کہ شیام سندر نے میرا بوجھ اُتارنے کے لیے اوتار لیا ہی کہین وہ اپنا پرن بھی نہ چھوڑ دین تب آپ نے پرتھوی کے ہردے کی بات جانکر اُسکو دھیرج دینے کیواسطے اپنا پیتامبر گرا دیا کہ تو مت ڈر رہنے اپنے بھگتون کا پرن رکھنے کے واسطے اپنا پرن چھوڑ دیا تیرا بوجھ ہم اُتارینگے جسطرح کوئی آدمی اپنی چیز دوسرے کے دھیرج دینے کیواسطے گرو دھر دیتا ہی اُسیطرح آپ نے اپنا پیتامبر گرا کر پرتھوی کو دھیرج دیا اور جب مین چاہتا تھا کہ پانڈون کی سب سینا مار کر ہٹا دون تب آپ میرے رتھ کے چارون طرف آکر انیک روپ اپنے دکھلاتے تھے جسمین میرا چت گھبرا جاوے جب مین بہت روپ دیکھنے سے بیاکل ہو کر یہ نہین سمجھتا تھا کہ اسمین کون روپ سچا اور کون روپ مایا کا ہی تب آپ پھر اپنے نج روپ سے رہ کر میری بہت تعریف کرتے تھے جب مین اُن باتونکو سمجھتا ہون تب مجکو شرم آتی ہی اور اپنے کو اپرادھی سمجھکر آپ کے سامنے اپنا منھ نہین دکھلا سکتا آپ دینبندھو اپنے بھگتونکو گیان دیکر اُنکا مطلب پورا کرنے والے ہین اسلیے آپنے

مجھے جو مرنے کے نزدیک پہونچا ہون بنا بلائے آکر اپنا درشن دیا نہین تو بڑے بڑے مُن اور رکھیشور اور گیانیونکو بھی دھیان مین بھی آپکا درشن مرتے وقت جلدی نہین ملتا کسواسطے کہ آدمی کو مرنے کے وقت اتنا دُکھ ہوتا ہی جتنا دُکھ ساٹھ ہزار بچھو کے یکبار کی ڈنک مارنے سے ہوتا ہی اسلیے اسوقت آدمی دُکھ سے اچیت ہو کر اُسکا چت ٹھکانے نہین رہتا ہی اُسوقت آپکی کرپا ہونے سے جسکا گیان بنا رہتا ہی وہ آدمی آپکے چرنون کا دھیان ہردے مین رکھ کر بھوساگر پار اُتر جاتا ہی اس لیے مین آپ سے یہی چاہتا ہون کہ آپکا یہ سوروپ میری آنکھونکے بھتر بسکر آپ کے چرنون مین میرا من لگا رہے بھیشم پتامہ نے یہ استت کر کے دھیان جوت سوروپ کا ہردے مین رکھکر شام سُندر اور سب رکھیشورون اور منیشورون کو دنڈوت کر کے اپنی آنکھ بند کرلی اور ساتھ جوگ انھیاس کے تن اپنا چھوڑ کر بیکنٹھ مین بلس پایا اُسوقت دیوتاؤن نے آکاش سے اُنپر پھولونکی برکھا کی

اُدھیائے گیارھوان

راجا جدھشٹھر کا راجگدی پر بیٹھنا اور بھیشم پتامہ کی کریا کرم کرنا اور پرچھیت کے مارنے کیواسطے اشوتھاما کا برہم استر چلانا جو اُترا نام ابھمن کی استری کے پیٹ مین تھا اور شری شیام سندر کا راجا پرچھیت کی رچھا کرنا

२ अभिमन्यु

سوت جی نے سونک ادک رکھیشورون سے کہا کہ بھیشم پتامہ کے مرنے کا سوچ پانڈو اور شری کرشن جی نے بہت کیا پھر مرلی منوہر نے راجا جدھشٹھر کو بہت سمجھایا کہ بھیشم پتامہ نے جسطرح موت دنیا مین پائی اسطرح کی موت دوسرے کو ملنا بہت مشکل ہی دنیا مین جسنے دیہہ دھارن کی وہ ایک دن ضرور مریگا اسواسطے اُنکے مرنے کا سوچ چھوڑ کر خوشی منانا چاہیے جو کوئی آدمی کا تن پاکر سنساری مایا موہ مین پھنسا رہتا ہی وہ پرمیشور سے بکھورہ کر جنم پرتھا گنواتا ہی اُسکے واسطے رونا البتہ واجب ہی اور بھیشم پتامہ دنیا مین بھکت اور دھرم کے ساتھ رہکر بیکنٹھ کو گئے اسلیے اُنکے مرنے کا سوچ نہ کرنا چاہیے راجا جدھشٹھر نے یہ بات سنکر اپنے من کو دھیرج دیا اور شیام سندر کی اگیا سے بھیشم پتامہ کی کریا کرم کیا جب مرلی منوہر اور رکھیشور اور منیشورون نے راجا جدھشٹھر ہستناپور مین لاکر راجگدی پر بٹھلایا تب شری کرشن جی مہابھارت ہونے اور پرتھوی کا بھار اُترنے سے بہت خوش ہو کر بولے کہ ای راجا تم پرجا کا پالن کر کے اپنے کل پرواریسمیت راج کا سُکھ بھوگو اور جو کچھ تمھارے من مین سوچ ہی اُسکو چھوڑ دو مرلی منوہر نے یہ بات راجا کو سمجھا کر اُنسے اشومیدھ جگ کرائی اور کچھ دن وہان رہکر راجا جدھشٹھر سے کہا کہ اب ہم دوارکا پُری کو جاوینگے جسوقت شیام سُندر دوارکا پُری جانے کی اچھا رکھتے تھے اُسوقت اشوتھاما نے سر مونڈنے اور من نکالنے کی شرم سے برہم استر واسطے جلا دینے راجا جدھشٹھر ادک پانچون بھائیون کے جلایا جب وہ برہم استر اپنا پانچ مُنھ بنا کر پانڈوون کی طرف آیا اور ایک چھوٹا سا انگارا اُس برہم استر کا اُترا کے پیٹ مین جو گربھ سے تھی گھس گیا اور اُس کے پیٹ مین آگ جلنے لگی تب وہ اُس جلن سے بیاکل ہو کر ننگے سر دوڑی ہوئی کنتی کے پاس چلی گئی تب کنتی نے اُسکو اپنے ساتھ لے کر شیام سندر کے پاس لیجا کر اُس کے پیٹ مین آگ جلنے کا حال کہا تب شری دُکھ بھنجن نندنندن نے اپنے سُدرشن چکر کو اگیا دی کہ تم اُترا کے پیٹ مین جا کر برہم استر کی گرمی سے رچھا کرو اور شری کرشن جی آپ بھی انگوٹھے کے برابر اپنا روپ دھر کر اُترا کے پیٹ مین چلے گئے اور گدا ہاتھ مین لیکر وہان گھمانے لگے پرچھیت نے اسوقت سانولی صورت موہنی مورت کا درشن پانے سے چیتن ہو کر اُنکو دوسرا لڑکا اپنی ماں کے پیٹ مین سمجھا جب اشوتھاما کا برہم استر جو واسطے جلانے راجا جدھشٹھر آو کے پانچ مُنھ بنا کر گیا تھا شیام سندر کی بھکت رکھنے اور سدرشن چکر کے رچھا کرنے سے اِن پانچون بھائیونکو جلانے کی سامرتھ نہ رکھ کر پھر آیا تب اشوتھاما نے اُس آگ کو منتر کے بل سے بجھا دیا اور اُترا راجا برات کی بیٹی اپنی ذات کے ابھمان سے گرمکھ بھی نہ تھی اور ہر چرنون مین اچھی طرح پریم بھی نہ رکھتی تھی اسلیے ایک انگارا برہم استر کا اُسکے پیٹ مین چلا گیا

२ विराट

تھا کنتی کے کہنے سے شیام سندر نے اُسکی بھی رچھا کی جب بکنیٹھ ناتھ دوارکا جانے لگے تب کنتی اور دروپدی اور راجا جدھشٹر اور ارجن اور بھیم سین اور نکل اور سہدیو نے اُنکے سامنے ہاتھ جوڑکر کہا کہ اے دینا ناتھ آپ کے جانے سے ہمکو بڑا دُکھ معلوم دیتا ہے ہماری رچھا یہان کون کریگا ہمکو جتنا سکھ آپ کے چرنون کے درشن پانے سے ملتا تھا اتنا سکھ اس راجگدی ملنے سے نہین ہے آپ کے دیکھے بنا ہم لوگون کو کسطرح دھیرج ہوگا اور کنتی ہاتھ جوڑکر بولی کہ اے مہاپربھو آپ تک مین تمکو اپنے بھائی کا بیٹا سمجھکر تمھاری مہما نہین جانتی تھی اب مجکو بشواس ہوا کہ آپ پربرہم پرمیشور کا اوتار ہوکر سنساری لوگون کی اُتپت اور پالن اور ناش کرتے ہین اور میرے بیٹے نے مہابھارت مین آپکی کرپا سے جیت پائی ہے اور آپ سب رکھیشور اور مُن اپنے بھکتون کو درشن دینے اور بھوساگر پار اُتارنے اور دھرم کی رچھا کرنے کے واسطے منگن روپ دھرتے ہین نہین تو آپ کو کیا مطلب تھا جو سب جیوون کے مالک ہوکر مچھلی اور سوراوک کا اوتار لیتے آپ نے بسدیو اور دیوکی کے گھر جنم لیکر اُنکو اکیا رقید سے چھڑایا مجھپر اور میرے بیٹون پر جب جب دُکھ پڑا تب تب آپنے دیا کی راہ سے آکر ہم لوگون کا دُکھ دور کیا اب مین ایسا جانتی ہون کہ آپ ہم لوگون کو راج دیکر جاتے ہین اس سے ہماری سُدھ آپ بھولی جائینگے ہمکو راج کی اچھا نہ ہوکر پھر اسیطرح بپت اور بن باس چاہیئے جسمین آپ کا درشن سدا ہوتا تھا یہ سُکھ اور راج کس کام کا ہے جہان آپکا درشن نہ ملے دھن پانے سے ابھمان زیادہ ہوکر آپ کا بھجن نہین بن پڑتا اسلیے آپ دُکھی پر بہت دیا کرتے ہین آدمی کے واسطے وہ بات اچھی ہوتی ہے جسمین پرمیشور کا دھیان بنا رہے آدمی راج اور دولت پانے سے سنساری سُکھ مین بھولکر پرمیشور کا پریم چھوڑ دیتا ہے اور آپ سب کے مالک اور ایشور ہوکر کسی کا ڈر نہین رکھتے آپ ہی کی اگیا سے سورج اور چندرما دن رات پھرا کرتے ہین اور آپ اپنے بھکتون پر ایسی دیا اور کرپا کرتے ہین کہ جسوداجی پر دیال ہوکر اپنی اچھا سے اُوکھل مین بندھ گئے نہین تو تینون لوک مین ایسا کون ہے جو آپ کی طرف آنکھ اُٹھا کر دیکھ سکے آپ سے جہان کال اُدک ڈر کر کانپتے ہین وہان آپ جسوداجی کی چھڑی سے ڈرتے تھے آپنے اپنے بھکتون کے سُکھ دینے کے واسطے سب لیلا سنسار مین کی ہے مین چاہتی ہون کہ بیٹا اور بھائی اور سب پرواری کی پریت میرے من سے چھوٹ کر آٹھون پہر آپ کے چرنون کا دھیان میرے ہردے مین بنا رہے جسکے پربھاؤ سے بھوساگر پار اُتر جاؤن جب یہ بات کہکر کنتی شیام سندر کے جانے کا سوچ کرکے بہت بلاپ سے رونے لگی تب شیام سندر اپنی مایا پھیلا کر مسکرا کر بولے کہ ہم تمکو نہین بھلا دینگے تم ہماری ماتا کی جگہ ہو ہمکو دوارکا سے آئے بہت دن ہوئے اب ہم وہان جاکر سب کسیکو دیکھینگے ساتوکی اور اُدھو ہمارے ساتھی چلنے کے واسطے جلدی کرتے ہین راجا جدھشٹر نے یہ بات سنکر ارجن سے کہا کہ اے بھائی تم اپنی فوج اور شور بیرون کو لیکر شیام سندر کو بڑی جتن سے دوارکا پہونچا آؤ کسواسطے کہ میرے دشمن بہت ہین اور مُرلی منوہر مہابھارت کی لڑائی مین ہمارے سہایک تھے ایسا نہ ہو کہ کوئی ہمارا دشمن راہ مین کچھ اُپادھ کرے جب ارجن راجا جدھشٹر کی اگیا پاکر شری کرشن جی کے ساتھ دوارکا جانے کو طیار ہوئے اور شیام سندر سب کسی سے بدا ہوکر رتھ پر بیٹھکر چلے تب راجا جدھشٹر آدسب ہستناپور باسی ترجھون پت کے پریم مین بلاپ کرتے ہوئے اُنکے پیچھے دوڑے اور سب استریان وہان کی روکر آپسمین کہنے لگین کہ دھن بھاگ برج کی استریون کا ہے جو شیام سندر ترجھون پت کے ساتھ راس لیلا کرکے اپنا جنم سپھل کرتی تھین اور بڑا بھاگ رکمنی آدک سولہ ہزار ایک سو آٹھ استریون کا سمجھنا چاہیئے جو ایسا سندر موہنی مورت سوامی پاکر اُنکے ساتھ بھوگ اور بلاس کرتی ہین ایسی ایسی باتین ایک دوسری سے کہکر شیام سندر پر پھول برساتی تھین اور کیشو مورت اُنکی باتین سنکر اور سچا پریم دیکھکر اپنی ترچھی چتون سے اُنکو دیکھتے ہوئے اور سُکھ دیتے ہوئے چلے جاتے تھے اُس دن شری کرشن جی کے بچھڑنے کا دُکھ جتنا ہستناپور باسیون کو ہوا اُسکا حال برنن نہین ہوسکتا

جب شری دینا ناتھ نے دیکھا کہ یہ سب میرے پریم مین دور تک چلے آئے تب اپنا رتھ کھڑا کرکے سبکو جھرج دیکر بدا کیا تب وہ پچھتاتے ہوئے ہستناپور پھر گئے

ادھیاے بارھوان

پہونچنا شری کرشن مہاراج کا دوارکا پری مین اور خوشی منانا سب دوارکا باسیون کا

سوت جی نے کہا کہ جب سب ہستناپور کو پھر گئے تب شری شیام سندر ارجن سے بولے کہ رتھ کو جلدی چلاؤ یہ بات سنکر ارجن نے رتھ ہانکا موہنی مورت کی فوج جب بدربھ دیش اور کنڈن پور اور کنتی دیش اور پنجاب اور کشمیر کی راہ سے ہوتی ہوئی چلی تب راہ مین سب دیش کے راجون نے آکر اپنے اپنے دیش کی سوغات برندابن بہاری کو بھینٹ دی اور راہ والے انکا درشن پاکر اسطرح انکی استت کرتے تھے کہ دیکھو انھین پربرہم پرمیشور نے پرتھی کا بوجھ اتارنے کیواسطے سنسار مین جنم لیا ہے جنکا درشن برھما جی اور مہادیو جی آدک دیوتونکو دھیان مین بھی جلدی نہین ملتا انکا درشن ہم لوگونکو بڑے بھاگ سے ملا اور انھون نے کورو اور پانڈوون سے مہابھارت کراکے پرتھوی کا بوجھ اتارا اور بہت آدمی یہ کہتے تھے کہ دھن بھاگ جدبنشیون کے ہین جو انکو اپنا ناتے دار سمجھکر دن رات انکی سیوا مین رہتے ہین اسطرح سب چھوٹے بڑے انکی مہما اور لیلا کہکر خوش ہوتے تھے جب تیسرے دن دوارکا پری کے نزدیک پہونچکر اپنا پنچ جنیہ شنکھ بجایا تب دوارکا باسی حال آئے مرلی منوہر کا جانکر بہت خوش ہوئے سری کرشن جی سانب اپنے بیٹے اور اترا دھا اپنے پوتے کو دوارکا پری کی رچھا کرنے کیواسطے چھوڑ گئے تھے یہ دونون شنکھ کی آواز سنتے ہی اپنی فوج اور جدبنشی اور براہمن اور رکھیشورونکو ساتھ لیکر گاتے بجاتے مرلی منوہر کو آگے سے لینے کیواسطے گئے اور شہر مین ڈھنڈھورا پٹوا دیا کہ سب کوئی سڑک اور گلی اور اپنے اپنے دروازے پر منگلاچار کرین سب دوارکا باسیون نے چندن اوک سگندھ اڑنے کیواسطے چھڑکوا دیا اور سب استریان اپنے اپنے دروازون پر اچھا اچھا گہنا اور کپڑا پہنکر آرتی لیکر شری برندابن بہاری کی پوجا کرنے کیواسطے کھڑی ہوگئین اور بہت سی استریان سولھو شرنگار کرکے اپنی اپنی کھڑکیون اور کوٹھون پر بیٹھ اور کھڑی ہوکر بانکے بہاری کی چھب دیکھنے کیواسطے اچھا کرنے لگین جسوقت وہ شیام سندر بڑی طیاری سے دوارکا پری مین آئے اسوقت سب چھوٹے بڑون نے انکا درشن پاکر پھولون کی برکھا کی اور جسطرح مردے کے بدن مین جان آوے اسیطرح سبھون نے نیا جنم پاکر خوشی منائی اور مرلی منوہر نے ملتے وقت بڑون کو ڈنڈوت اور برابر والون سے گلے ملکر چھوٹون کو اسیس دی اور پرجا لوگون کی بھینٹ ہاتھ سے چھوکر انکا بھی آدر کیا اور اپنے مندر مین جاکر ماتا اور پتا کے چرنون پر سر رکھا بندیو اور دیوکی اور راجا اگرسین حال جیتنے پانڈوونکا سنکر بہت خوش ہوئے اور سب دوارکا باسیون نے دینا ناتھ سے کہا کہ مہاراج ہم لوگ تمھارے دیکھنے بنا اندھے ہو رہے تھے جسطرح اندھیری رات مین بغیر چندرما کے آنکھ ہونے پر بھی کچھ دکھلائی نہین پڑتا اور آنکھ والا چندرما کو یاد کرتا ہے وہی حال ہمارا تھا اور دوارکا باسی استریان شیام سندر کو دیکھ کر اسطرح خوش ہوئین جس طرح چکور چندرما کو دیکھکر خوش ہوجاتا ہے اور شیام سندر جب محل مین پہونچے تب رکمنی اور سب استریون نے اپنے اپنے محل مین کھڑے ہوکر انکا بڑا آدر کیا اور انھون نے جو نند لال جی کے پیچھے اچھا گہنا اور کپڑا نہین پہنا تھا اُس دن خوش ہوکر سبھون نے اپنا اپنا شرنگار کیا اور ساعت بھر مین شیام سندر اپنے بہت سے روپ دھارن کرکے سب محلون مین گئے اور سب چھوٹے بڑے دوارکا باسیونکو سکھ دیا۔

ادھیاے تیرھوان

جنم لینا پریچھت کا اور خوشی منانا راجا جدھشٹھر کا اور جنگل مین نکلجانا دھرتراشٹر اور گاندھاری کا اور کتھا اندیہ رکھشیو کی

۲ विदर्भ

۲ पंचजन्य

३ साम्ब

४ अनिरुद्ध

سوت جی نے کہا کہ ای رکھیشور و دوسرے شاستر اور پران سننے سے بہت دنون مین پرمیشور کی بھگت ہوتی ہی اور جب کوئی شری مدبھاگوت
سننے کی اچھا کرتا ہی اُسی وقت اُسکے پاپون کے تین ٹکڑے ہوکر ایک حصہ تو سننے کی اچھا کرتے وقت اور دوسرا جاتے وقت اور تیسرا
سننے سے چھوٹ جاتا ہی اور دوسرے دھرم جگ اور برت آدک سمپورن ہونے سے اُنکے پھل ملتے ہین اور شری مدبھاگوت جتنی سنے اُتنا ہی
پھل پاوے راجا جدھشٹھر کو راجگدی ہستناپور کی ہونے پر بھی بنا ورشن پانے شیام سندر کے کچھ اچھا نہین لگتا تھا دن رات اُنھین کے
چرنون کا دھیان اپنے ہردے مین رکھ کر راج کاج کرتے تھے۔ تم لوگ اب پریچھت کے جنم لینے کا حال سنو کہ جب پریچھت اُترا کے پیٹ
سے پیدا ہوئے تب آنکھ کھولکر چارون طرف اس اچھا سے دیکھنے لگے کہ جو سوروپ مین نے اپنے ماتا کے پیٹ مین دیکھا تھا وہ کہان ہی
اس بھید کو کسی نے نہین جانا اور راجا جدھشٹھر نے بڑی خوشی سے نامدی مکھ شرادھ کیا اور منگلاچار منا کر براہمنون اور جاچکون کو منھ
مانگا دان اور دچھنا دیا جب جوتشی پنڈتون کو بلا کر جنم لگن کا حال پوچھا تب پنڈتون نے بچار کر کہا کہ یہ لڑکا پیدا ہوکر آنکھ کھولکر سبکی پریچھا
لیتا تھا اسلیے اسکا نام پریچھت رکھو یہ لڑکا بڑا پرتاپی اور بلوان اور نیت دان اور دھرماتما راجا ہوگا اور پرجا لوگ اس سے بڑا سکھ پاوینگے
اور تمھارا نام اور کیرت اور جس اس لڑکے سے چارون طرف زیادہ پھیلے گا یہ لڑکا بدھ مین برہسپت اور دھیرج مین ہمالچل اور گمبھیرتا مین سمندر
اور شورتا مین پرشرام اور داتا ہونے مین مہادیو جی کے سمان اور سکھ بلاس کرنے مین اندر اور سچ بولنے والون مین تمھارے برابر ہوگا اور
راج رکھ مین اسکی گنتی ہوگی اور ادھرمی اور پاپی اور کلجگ کو ڈنڈ دیکر پرجا کو بیٹے کی طرح پالے گا اور انت سمے جب ایک لڑکا رکھیشور کا اسکو
شاپ دیگا تب تچھک سانپ کے کاٹنے سے اس لڑکے کو گنگا کنارے موت ہوگی راجا نے یہ بات جوتشیون سے سنکر اُداس ہوکر پوچھا کہ تم
سچ بتاؤ کسی براہمن کے کرودھ سے تو نہین مریگا سانپ کے کاٹنے سے مرنا ہمارے کل مین اچھا ہوتا ہی ایسا نہ ہو کہ کسی مہاتما براہمن
یا سادھو اور سنت کے شاپ اور کرودھ سے مرے جوتشیون نے کہا کہ ای جدھشٹھر یہ لڑکا تمھارے کل مین ہر بھگت ہوکر سادھو اور براہمن
اور مہاتماؤن کی سیوا مین رہیگا اور مرتے وقت شیام سندر کے چرنون کا دھیان ہردے مین رکھ کر تن کو تیاگ کریگا تمھارے کل مین ایسا
پرتاپی اور پرمیشور کا بھگت آجتک دوسرا اور کوئی نہین ہوا ہی تمکو بپت پڑنے سے پرمیشور کی بھگت ہوئی تھی اور اُسکو لڑکپن سے پرمیشور کے
چرنون مین بھگت اور پریت رہیگی جدھشٹھر ادک یہ بات سنتے ہی بہت خوش ہوئے اور جوتشیون کی دچھنا دیکر بدا کیا اور اُسیمین اُنھون
نے کہا کہ پرمیشور نے پانچ بھائیون مین یہ لڑکا بھاگوان دیا ہی اس سے ہمارا نام دنیا مین بنا رہیگا سب چھوٹے بڑے یہ بات سمجھکر خوش
ہوئے اور راجا جدھشٹھر راجگدی اور پرجا پالن اچھی طرح نیت اور دھرم کے ساتھ کرنے لگے پرمن مین سنساری مایا موہ سے الگ
رہ کر دن رات یہی اچھا کرتے تھے کہ پریچھت سیانا ہو جاتے تو اسکو راجگدی پر بٹھا کر ہم بن مین چلے جاوین اور پرمیشور کا بھجن اور سمرن
کرکے اپنا پرلوک بناوین اور دھرتراشٹر اپنے چاچا اور گاندھاری اپنی چچی کو جنکے لڑکے مہابھارت مین ماری گئے تھے اور پورب کے کھر
اُنکی اگیا کے موافق راج کاج کرتے تھے اور اُنکو دن رات اس بات کا دھیان رہتا تھا کہ دھرتراشٹر اور گاندھاری کو کسی طرح
کا دکھ نہ ہووے اُنکو دکھ پانے سے درجودھن آدا اپنے بیٹون کے مارے جانے کا بڑا سوچ ہوگا اور دھرتراشٹر نے سیوا کرنا اور اگیا
ماننا جدھشٹھر کا دیکھ کر کہا کہ ای راجا مین من سے کبھی یہ بات نہین چاہتا تھا کہ تمھارے ساتھ دشمنی کرون نہین معلوم کون میری
بدھ کو پھیر دیتا تمھارا راجا جدھشٹھر یہ بات سنکر بولے کہ ای چاچا مین دن بھر لڑائی کرکے جب اپنے ڈیرے مین جاتا تھا اُسوقت یہ
بچار کرتا تھا کہ چارون کی زندگی کے واسطے اپنے بھائی اور بندھو کو مارنا واجب نہین ہی کل سے مین مہابھارت بند کردون گا

جب صبح سو کر اُٹھتا تھا تب پھر لڑائی کی طیاری کر کے جُدھ کرتا تھا اس لیے سمجھنا چاہیے کہ سب کے بھاگ مین اسی طرح موت لکھی
تھی ہر اچھا مین کوئی جگت نہین چلتی جو ایشور نے چاہا سو کیا راجا جُدھشٹھر ایسی باتین کہکر دھرتراشٹر اور گاندھاری کا بودھ کرتے تھے اور
راجا جُدھشٹھر کے راج مین ایسا دھرم تھا کہ شیام سندر کی دیا سے پرجا کی اچھا کے موافق پانی برس کے بے فصل کے پھل اور پھول درختون
مین لگے رہتے تھے اور سب چھوٹے بڑے خوشی سے رہ کر باگھ اور بکری ایک گھاٹ مین پانی پیتے تھے بدرجی اُنھین دنون ایک برس پیچھے
تیرتھ جاترا کرتے ہوئے جمنا کے کنارے میترے رکھیشور کے استھان پر آئے تھے تب اُنھون نے رکھیشور سے حال رے جانے ورجودھن
آدکورو اور راج گدی پر بیٹھنا راجا جُدھشٹھر کا سنکر بڑا سوچ کیا اور بدرجی کو یہ بیان معلوم ہوا کہ راجا جُدھشٹھر دھرتراشٹر اور گاندھاری کو
اپنے مکان پر خوشی اور آدر سے رکھتے ہین بدرجی نے یہ سماچار سنتے ہی چت مین بڑا دکھ کر کے کہا کہ دیکھو یہ بڑے آشچرج کی بات ہے
کہ دھرتراشٹر کا من ایسی بپت پڑنے اور راج چھوٹنے اور سو بیٹون کے مار جانے پر بھی ابھی تک سنساری مایا موہ سے الگ نہین ہوا
اور راجا جُدھشٹھر کے گھر رہنے کے واسطے چاہتا ہے ہم اس لیے دھرتراشٹر کو سنساری مایا موہ چھوڑنے کی راہ دکھلا دین تو اسمین اُنکا بھلا
ہوگا بدرجی نے جب ایسا بچار کر پرمیشور کی اچھا پر سنتوکھ کیا اور ہستناپور مین راج مندر پر گئے تب راجا جُدھشٹھر نے بہت آدر سنمان کر کے
ہاتھ جوڑ کر انسے کہا کہ تمنے ہمارے کل مین شیام سندر کے بھگت پیدا ہو کر بڑی کرپا سے اپنا درشن ہمکو دیا اور اپنے چرنون سے کہ تمھارے
ہردے مین آٹھون پہر پرمیشور کا باس رہتا ہے ہمارا گھر پوتر کیا اے بدرجی تمنے ہم پانچون بھائیونکو لڑکون کے برابر پال کر بڑے دکھ مین ہماری
سہایتا کی ہے جس سمے دُرجودھن اور کوردون نے ہمکو گونکو لاکھ کے قلعہ مین رکھ کر چاہا تھا کہ جلا کر مار ڈالین اُسوقت دیا کی راہ سے پہلے
سے وہان سُرنگ کھدوا کر ہماری جان بچائی بہت اچھا ہوا جو آپ آئے کہیے کون کون تیرتھ پر گئے تھے پربھاس چھیتر مین بھی گیے ہو تو کچھ
حال شیام سندر کا تبلاؤ جب سے مجکو راج دیکر گئے ہین تب سے کچھ حال اُنکا نہین پایا بدرجی نے دوسرے تیرتھون کا حال برنن کیا پر سب
جدبنشیونکا مارا جانا اور شری کرشن جی کے انتردھیان ہونیکا حال اسلیے نہین کہا کہ ارجن آکر سب حال کہیگا جو مین کہتا ہون تو راجا جُدھشٹھر کو بڑا دکھ
ہوگا اچھے لوگ یہ کہ گئے ہین کہ ایسی بات کسی کے سامنے نہ کہنا چاہیے جسکے سننے سے من اُسکا دُکھت ہو جب محل مین استریون نے بدر کے آنیکا
حال سُنا تب دروپدی وغیرہ نے بدر کو پرمیشور کا بھگت جانکر ڈنڈوت کی اور سب ہستناپور باسی اِنکے آنے سے خوش ہو گئے بدر نے جب
دھرتراشٹر کے دروازے پر وہان سے جاکر اُنھین اور گاندھاری کو ڈنڈوت کی تب دھرتراشٹر نے بدر سے گلے مِلکر رو کر کہا کہ اے بھائی
تمھارے جانے کے پیچھے میری اوپر بڑا دُکھ پڑا اور میرے سب بیٹے مارے گیے راجگدی مٹ گئی بدرجی یہ بات سنکر بولے کہ اے بھائی مرلی منوہر کی اچھا
اسیطرح پر تھی اُنھون نے پرتھوی کا بوجھ اُتارنیکے واسطے اوتار لیا تھا اب کہو کہ راجا جُدھشٹھر تمھارے ساتھ پریت اور کھانے پھرنیکا ستکار کسطرح
کرتے ہین دھرتراشٹر نے کہا کہ راجا جُدھشٹھر مجھ سے بڑا پریم رکھ کر مجکو اپنے باپ اور گاندھاری کو اپنی ماتا کی جگہ جانتے ہین اور ارجن بھی میرا
بہت آدر کرتا ہے بھیم سین راجا جُدھشٹھر کے پیچھے مجکو دُربچن سُنا کر یہ کہتا ہے کہ جب تمھارا بیٹا دُرجودھن راجگدی پر قائم تھا تب تمنے زہر ملا کر لڈو
میرے کھانیکے لیے بھیجا تھا اور پانچون بھائیونکو لاکھ کے قلعہ مین رکھکر ہمکو جلا دینے کے لیے آگ لگوا دی اب تم اپنی پالنا ہمسے چاہتے ہو تمھارے
برابر کوئی دوسرا پاپی اور ادھرمی دنیا مین نہوگا یہ بات بھیم سین کی مجھسے سہی نہین جاتی اور یہ باتین کہکر مجکو دھمکا دیتا ہے کہ جو راجا جُدھشٹھر
سے میری چغلی کھاؤگے تو کھانے بنا تم کو مار ڈالونگا بدرجی نے یہ بات سُنکر بڑا دُکھ کر کے کہا کہ دیکھو پرمیشور کی مایا ایسی پربل ہے کہ اتنی دُردشا ہونے
پر بھی دھرتراشٹر اور گاندھاری گھر کو نہین چھوڑتے جسطرح لالچی آدمی پرانے کپڑے کو نہین چھوڑتا وہ چیتھڑا اُسکے پاس ہمیشہ نہ رکھ ایکدن نشٹ

ہو جاتا ہے یہ تن اُنکا اسی طرح سدا رہیگا اُنکو بڑھاپا ہونے پر بھی اپنے تن کی پرتیت نہین چھوٹتی اسلیے اِنکو گیان سکھلا کر سنسار ہی مایا سے برکت
کر دینا چاہیے جسمین انکی مکت ہو بدرجی نے یہ بات بچار کر دھرتراشٹر سے کہا کہ اے بھائی یہ بات بھیم سین کی سچ جانکر اب تمکو راجا جدھشٹھر کے گھر
مین کسیطرح رہنا مناسب نہین ہے تمنے اپنے راج بھوگ کرنے کے سمے ادھرم سے کیسا کیسا دکھ بھیم سین کو دیا تھا اور درجودھن تمھارے بیٹے
نے سبھا کے بیچ اُنکی استری دروپدی کا چیر کھچوا کر ننگی کرنا چاہا اور بھیم سین کو زہر دیکر پانچون بھائی پانڈو ونکو لاکھ کے قلعہ مین رکھکر آگ لگوا دی اور اُنکا
سب راج اور مال چھل سے جوے مین جیت کر تیرہ برس بن باس دیا یہ بات تمکو یاد ہوگی اب تم اُنھین کے ہاتھ سے اس شریر کو جو سدا نہ رہیگا
پالتے ہو اور تمھارا جنم سنتان اور سنساری مایا موہ مین بیت گیا اب تم بوڑھے ہوئے اور سب بیٹے تمھارے مارے گئے تسپر تم راجا جدھشٹھر کے
گھر مین رہکر کہتے ہو کہ راجا ہمکو اچھی طرح رکھتے ہین اور اتنا دکھ اُٹھانے پر بھی تمھارا من برکت نہین ہوتا ہے اے بھائی ہمنے سنا تھا کہ پرمیشور کی مایا بڑی بل ہے
سو تمکو اپنی آنکھ سے دیکھا کہ سب بیٹے اور پوتے تمھارے مارے گئے راجگدی جاتی رہی اور تم بھی مرنے کے نزدیک پہونچے اور جس بھیم سین نے تمھارے
بیٹون کو مارا اُسی کے ہاتھ سے روٹی لیکر کھاتے ہو تمکو شرم نہین آتی تمھارے ایسے کھانے اور جینے پر دھکار ہے جسطرح کتا لاٹھی مارنے سے بھاگ کر
ٹکڑا روٹی کا دینے مین پھر اُسکو کھا لیتا ہے اسی طرح تمھارا بھی حال سمجھنا چاہیے اے بھائی تم کو بڑھاپا آنے پر بھی اپنے جینے کی آسا بنی رہکر تمھارا من
سنسار سے برکت نہین ہوتا تم ہمیشہ زندہ نہین رہوگے اسلیے تمکو یہانسے اُترا کھنڈ مین چلے جانا اُچت ہے وہان ہر چرنون مین دھیان لگا کر
اپنا شریر چھوڑ دو جسمین مکت بنے سنسار مین تو تمھاری یہ گت ہوئی اب اپنے پرلوک کو بھی کیون بگاڑتے ہو دھرتراشٹر نے یہ بات سنکر کہا کہ اے
بھائی تم سچ کہتے ہو ہمارے من مین بھی یہی اچھا ہے پر ہم دونون استری پرش اُنکھون سے اندھے لاچار ہین کسطرح اُترا کھنڈ کو جاوین تب بدرجی بولے
کہ ہم دونون آدمیونکو ہاتھ پکڑا کر اچھی طرح لیچلین گے تم ہمارے بڑے بھائی ہو تمھاری سیوا ہمکو کرنا اُچت ہے جبتک تم جیوگے تب تک ہم تمھارے
ساتھ رہکر تمھاری ٹہل اچھی طرح کرینگے بدرجی کی یہ بات دھرتراشٹر و گاندھاری مانکر دونون آدمی آدھی رات کو بدرجی کے ساتھ بغیر کہے
راجا جدھشٹھر کے اُترا کھنڈ کو ہردوار کی طرف چلے گئے آگے آگے بدرجی دھرتراشٹر کا ہاتھ پکڑے اور گاندھاری اپنے پت کا ہاتھ پکڑے ہوئے چلی
گئی جب صبح ہوئے راجا جدھشٹھر اسنان اور ست نیم کرکے ماتا پتا کو ڈنڈوت کرنے کیواسطے اُنکے مکان پر گئے تب سونا مکان پاکر بڑا
سوچ کرکے من مین بچار کیا کہ وہ لوگ اپنے بیٹونکے سوچ مین یا مجھ سے کچھ دکھت ہو کر نہ معلوم کہان چلے گئے یا میرا کچھ اپرادھ سمجھکر گنگا جی
مین ڈوب مرے جب راجا جدھشٹھر یہ بات کہکر رونے لگے اور سنجے سے جو وہان پر تھا پوچھا کہ ہمارے ماتا پتا آنکھون سے اندھے جنھون نے
مجکو بڑے پریم سے پالا تھا کہان چلے گئے تم اُنکا حال کچھ جانتے ہو سنجے نے کہا کہ مین یہ نہین جانتا کہ وہ کہان کو گئے پر بدرجی اُنسے کچھ باتین کرتے
تھے اُنھین کے ساتھ وہ گئے ہین راجا جدھشٹھر یہ بات سنکر راج سنگھاسن پر بڑی اُداسی سے بیٹھے تھے اُسی وقت نارد جی وہان آئے
راجا نے اُنکو ڈنڈوت کرکے بڑے آدر سے بٹھا لکر پوچھا کہ مہاراج ہمارے ماتا اور پتا نہ جانین کہان چلے گئے کوئی جنگل کا جانور اُنکو کھا جائیگا
یا کہین کنوئین مین گر کر مر جائینگے اُنکا حال کچھ آپکو معلوم ہو تو بتلا دیجیے کہ ہم جاکر اُنکو خوشامد کرکے پھیر لاوین وہ کھانے پینے بنا بہت دکھ پاتے
ہونگے آپنے بڑی کرپا کی جو اس بڑے دکھ مین ہمارے پاس آئے نارد مُن یہ بات سنکر بولے کہ اے راجن یہ مایا روپی سنسار جھوٹھا ہے دنیا
مین جو پیدا ہوا وہ ایکدن ضرور مریگا پرمیشور نے اسیواسطے اسکا نام مرت لوک رکھا ہے تم دھرتراشٹر اور گاندھاری کے جانے کا سوچ
بیفائدہ کرتے ہو دکھ اور سکھ کسی کے آدھین نہین رہتا پرمیشور کے ہاتھ مین یہ دونون چیزین ہین جسطرح کھیلتے وقت بہت سے لڑکے
ایک جگہ اکٹھا ہو کر کھیل ہو جانے کے پیچھے الگ ہو جاتے ہین اسیطرح نارائن جی جگت کو پیدا کر پھر مٹا دیتے ہین اور جو تم اُنکے کھانے اور

پھرنے کا سوچ کرتے ہو یہ بھی پرمیشور کے ادھین سمجھو جب لڑکا گربھ مین رہتا ہی تب اُسے کون کھانیکو دیتا ہی پرمیشور نے جسکے جیو کا جہان بنادی ہی اُسکو اُسی جگہہ پہونچتی ہی اسلیے اُنکی چنتا نہ کرنا چاہیے جسطرح آدمی بیل کو ناتھ کر جدھر چاہتا ہی اُدھر لیجاتا ہی اُسکا کچھ بس نہین چلتا اسطرح سنساری آدمی اپنی استری اور لڑکے اور دھن کے جال مین مایا رُوپی رسّی سے بندھے ہین پرمیشور جسکے اوپر دیال ہو کر کسی سنت اور مہاتما سے بھینٹ کرا دیتے ہین تب وہ آدمی گیان سیکھ کر اس مایا رُوپی پھندے سے چھوٹکر مکت پدوی پر پہونچتا ہی اے راجا تم دھرتراشٹر اور گاندھاری کیواسطے کہ وہ بوڑھے ہو کر تھوڑے دن اُنکے مرنے مین رہے ہین کچھ چنتا نہ کرو وہ دونون تمھارے ماتا اور پتا بدرجی کے گیان سکھلانے سے برکت ہو کر اُنکے ساتھ ہماچل پہاڑ کے دکھن طرف سپت رکھیشورون کے استھان پر چلے گئے ہین وہان ہر چرنون کا دھیان کرکے آج سے ساتوین دن اپنا بدن چھوڑ دینگے آپ اُنھون نے سنساری مایا چھوڑ کر اپنے بدن کا بھی موہ چھوڑ دیا تمکو اسوقت اُنکا پھیر لانا اُچت نہین ہی سوچ تو اُنکے واسطے کرنا چاہیے جو ہر بھگت نہ ہون اور جو آدمی سنساری جال سے چھوٹکر پرمیشور کا دھیان کرنے لگین اُنکا سوچ کرنا برتھا ہی اسلیے تم کچھ چنتا نہ کرو پرمیشور کو سبکا مالک جانو نارد جی یہ بات کہکر وہانسے چلے گئے اور راجا جدھشٹھر کو دھرتراشٹر اور گاندھاری کے جانیکا سوچ چھوٹ کر نارد من کے اُپدیش سے سنساری بیوہار جھوٹھا معلوم ہوا۔ اتنی کتھا سنکر رکھیشورون نے سوت جی سے پوچھا کہ بدرجی کو دھرم راج کا اوتار کہتے ہین اُنکی کتھا کسطرح پر ہی سوت جی نے کہا کہ ہم تھوڑا سا حال بدرجی کا کہتے ہین سنو کہ کسی راجا نے مانڈیہ رکھیشور کو جھوٹی چوری لگا کر سولی دلوادی جب رکھیشور کو دھرم راج کے پاس لیگئے تب رکھیشور نے دھرم راج سے کہا کہ ہمنے اپنی جان مین آجتک کوئی بُرا کرم چوری اور نہین کیا تھا کون پاپ کرنے کے بدلے ہم سولی دیے گیے اسکا حال کہو دھرم راج نے یہ بات سنکر کہا کہ تمنے لڑکپن مین ایک ٹیڑی کو کانٹے کی نوک سے چھید کر مار ڈالا تھا اُسی پاپ کے بدلے تمکو سولی دی گئی یہ بات سنکر رکھیشور نے کہا کہ اے دھرم راج لڑکپن مین پُن اور پاپ کا گیان نہو کر انجان مین بہت دھرم ہوتا ہی اُس پاپ کا ڈنڈ دینا نہ چاہیے تمنے مجکو بیقصور سولی دلوادی اسواسطے ہم پرمیشور سے چاہتے کہ تم داسی کے پُتر ہو کر سو برس تک مرت لوک مین رہو اسی شاپ سے دھرم راج داسی کے پُتر ہو کر سو برس تک دنیا مین رہے اور دھرم راج جبتک بدرجی کا اوتار لیکر دنیا مین رہے تب تک سورج دیوتا نے کام دھرم راج کا اُنکے بدلے کیا اسی سبب سے بدرجی کو پرمیشور کی بھگت بنی تھی۔

ادھیائے چودھوان

پہونچنا ارجن کا دوارکا سے اور پوچھنا جدھشٹھر کا حال شیام سندر کا

سوت جی نے کہا کہ اے رکھیشورو نارد من کے کہ جانے کے سات دن پیچھے دھرتراشٹر اور گاندھاری نے تن اپنا چھوڑ دیا بدرجی اُنکا کریا کرم کرکے تیرتھ جاترا کرنے چلے گئے اور راجا جدھشٹھر نارد من کے گیان سمجھانے سے سنساری بیوہار جھوٹھا سمجھکر اُداس چت بیچ دھیان پرمیشور کے رہا کرتے تھے شری کرشن جی جب اُنھین دنون دوارکا پُری سے گئو لوک کو پدھارے تب اُنکے چلے جانے سے راجا کو کلجگ کے لچھن معلوم ہو کر بُرے بُرے سپنے دکھلائی دینے لگے اور آدمیون کے سوبھاؤ مین ادھرم اور کرودھ اور لوبھ اور کپٹ ادھک ہو کر استری پُرش اور باپ اور بیٹے اور بھائی بندھ مین جھگڑا ہونے لگا راجا جدھشٹھر نے یہ سب لچھن کلجگ کے دیکھ کر بھیم سین سے کہا کہ ارجن ہمارا بھائی سات مہینے سے شیام سندر پران پیارے کا حال لانے کیواسطے دوارکا پُری کو گیا ہی سو ابھی تک نہین آیا اسکا کچھ سبب معلوم نہین ہوتا اور نارد جی سے کہگئے ہین کہ پُرنی مہر نے پرتھوی کا بوجھ اُتارنے کیواسطے اوتار لیا تھا سو اُنھون نے مہابھارت کراکے پرتھوی کا بوجھ دور کیا اب اُنکو تھوڑا سا کام اور اس مرت لوک مین رہگیا ہی اُسکو کرکے پرم دھام کو جائینگے اب مجھے دنیا مین بُرے لچھن دیکھنے سے جان پڑتا ہی کہ وقت آپہونچا جن شیام سندر کی دیا سے ہمنے اپنے دشمنونکو

مار کر یہ سب سکھ اور راجگدی پائی ہے اُنکے بنا مجکو دن رات نئے نئے اسگن دکھلائی دیتے ہین کہ میری بائین بھجا اور آنکھ پھڑکتی ہے اور کبھی
کبھی میرا بدن کانپنے اور کلیجا دھڑکنے لگتا ہے من مین ڈر لگتا ہے اور صبح کیوقت سیار سورج کیطرف کھڑے ہوکر بولتے ہین اور دن کو آکاش سے
تارے ٹوٹتے ہین اور جب مین شکار کھیلنے جاتا ہون تب سوجر میرے بائین طرف ہوکر نکلجاتے ہین اور میرے چڑھنے کے گھوڑے اور ہاتھی
مجکو روتے دکھلائی دیکر دن رات کتے رویا کرتے ہین اور رات کو اُلو کی بولی سننے سے مجھے ڈر معلوم ہوکر چارون طرف اندھیرا سا دیکھ پڑتا ہے
اور ان دنون بھونچال آنے سے پرتھوی بار بار کانپتی ہے اور تھوڑا بادل آکاش پر ہونے سے بجلی گرتی ہے اور آندھی چلکر آکاش سے لہو برستا ہے
اور سورج مین پرکاش کم ہوکر ندی نالے کا پانی سیدھا نہین بہتا اور جب اگن ہوتری لوگ آہت اگن مین ڈالتے ہین تو اگن دیوتا خوش
ہوکر آہت کو نہین لیتے اور بچھڑے گئون کا دودھ خوش ہوکر نہین پیتے اور گئو کی آنکھ سے آنسو بہکر سانڈون سے پریت نہین کرتی ہین اور
دیوتاؤن کی مورت سے پسینا نکلکر میری سبھا مین آدمی ضرور جھوٹھ بولتے ہین اور لوگون کے سبھاؤ مین گرودھ اور لوبھ زیادہ ہوکر کیت
تارا آکاش پر نکلتا ہے سادھو اور مہاتما کا چت ہر بھجن مین نہ لگکر شہر مین کسی کے گھر منگلا چار نہین ہوتا اور مجکو ہستناپور اُجاڑ سا دیکھ
پڑتا ہے اور اے بھیم سنیئن ان سب لچھنون سے جانتا ہون کہ شیام سندر پیارے ہمارے پران کی رچھا کرنے والے مرت لوک چھوڑکر بیکنٹھ کو
پدھارے راجا جدھشٹھر جس سمے بیٹھے ہوئے ایسا سوچ کر رہے تھے اُسی سمے ارجن دوارکا سے آکر راجا کے چرنون پر گرے اور اُنکے سامنے
اُداس چت ہاتھ جوڑکر کھڑے ہوئے اور حال ارجن کا اسطرح پر ہے کہ شریکرشن جی نے بیکنٹھ جانے کے وقت وارک سارتھی سے ارجن
کو کہلا بھیجا تھا کہ تم دوارکا پری سے سب بدھو استری اور لڑکے اور بوڑھے اور دھن اور سب چیز جادوؤن کی ہستناپور لیجانا اسلیئے
ارجن اُن سبھونکو اسباب سمیت دوارکا پری سے اپنے ساتھ لے کر ہستناپور آتے تھے جب راہ مین ہستناپور کے نزدیک قوم بھل بھونچکر سب
مال لوٹنے لگی تب ارجن نے گانڈیو دھنکھ چڑھا کر بہت سے بان اُنکو مارے مگر اُن باتون سے کچھ کام نہ ہوا سب مال اُنکو لوٹ لے گئے
اُسوقت ارجن نے اُداس ہوکر کہا کہ دیکھو یہ ایسا وقت ہمارا آپہونچا کہ مین نے جس دھنکھ بان سے بھیشم پتامہ اور کرن اور جیورتھ ایسے
کتنے شور بیرونکو مار کر جیتا تھا آپ وہی دھنکھ بان رہنے پر بھی مین ڈاکو لوگون سے ہار گیا اس سے مجکو معلوم ہوا کہ وہ سب طاقت
میری کیول شیام سندر کی کرپا سے تھی اب وہ میری رچھا کرنے والے نہین ہین اس سے سب بل اور تیج میرا جاتا رہا یہ جنتا کرنے اور مُرلی منوہر
کے بیکنٹھ جانے سے ارجن کا منھ بہت ملین ہوگیا تھا راجا جدھشٹھر نے ارجن کو اُداس دیکھکر پوچھا کہ اے ارجن سب محید بنشی اور سورسین نانا اور بسدیو
ماما اور دیوکی اور اگرسین راجا اور آکرور اور بلدیو جی اور پردمن اور انرودھ اور چارودیش سب لڑکے بالے مُرلی منوہر کے اور اُدھو گت
اور سب دوارکا باسی اچھی طرح ہین اور شیام سندر ہمارے پران پیارے جن آدپرش بھگوان نے سنساری جیوون کے سکھ دینے
کیلیئے جدوکل مین اوتار لیا ہے وہ سدھرما سبھا مین آنند سے ہین اے ارجن تم بہت اُداس دیکھ پڑتے ہو تمکو کوئی روگ تو نہین ہوا اور تم بہت
دن تک دوارکا مین رہے ہو تمھارا کسی نے اپمان تو نہین کیا یا سبھا مین تمھارا آنا درتو نہین ہوا یا تمنے کسیکو کوئی چیز دینے کو کہی تھی
سو وہ تم نہین دے سکے کسی براہمن یا مہاتما کا اپمان تو نہین کیا یا کوئی بھوکھا تمھارے گھر آیا اسکو بھوجن نہین دے سکے یا کوئی برہمن
یا لڑکا یا بوڑھا یا روگی یا استری دشمن کے ڈر سے تمھارے شرن مین آیا اور تمنے اُس کی رچھا نہین کی اس سے تمھارا منھ ملین اور
اُداس ہے تمنے کسی رجسولا (حیض والی) استری سے بھوگ تو نہین کیا کسی چھوٹے آدمی سے لڑائی مین ہار تو نہین گئے جس سے
تمھارا تیج جاتا رہا یا اچھی چیز کھاتے وقت تمنے لڑکے یا بوڑھے دیکھنے والے کو اُسمین سے نہ دیکر اکیلے تو نہین کھا لیا شیام سندر

۲ دارک

۲ بھل

۲ چارودیش

بہاری مرت لوک چھوڑ کر بیکنٹھ دھام کو تو نہین پدھارے اسلیے تمھاری یہ گت ہوئی ہی اسکا حال ہمسے کہو

ادھیاے پندرھوان

کہنا ارجن کا حال انتردھیان ہونے شریکرشن جی کا راجا جدھشٹھر سے اور پریچھت کو راجگدی پر بٹھا کر چلے جانا پانچون بھائی پانڈوون کا دروپدی سمیت اُترا کھنڈ مین اور اپنا تن تیاگ کرنا نیچ دھیان مُرلی منوہر کے

سوت جی نے سونک آدک رکھیشورون سے کہا کہ ارجن راجا جدھشٹھر سے یہ بات سنکر پھر کچھ نہ بولے اور شیام سندر کے چرنون کا دھیان کرکے اتنا روئے کہ انکی ہچکی لگ گئی بات کہنے کی سامرتھ نہ رہی تھوڑی دیر بعد ارجن نے اپنے من کو دھیرج دیکر راجا جدھشٹھر سے کہا کہ ای پرتھوی ناتھ کیا کہون شیام سندر ہماری ہم کو ٹھگ کر انتردھیان ہوگئے ہین انکو بھائی ماموں کا بیٹا جانتا تھا جو ہم لوگ انکو پربرہم پرمیشور جانکر انکی سیوا کرتے تو بھوساگر پار اُتر کر اوگون سے چھوٹ جاتے پرمیشور کی مایا ایسی پربل ہی جسمین لپٹ کر ہملوگون نے انکو نہین پہچانا جسطرح ایکبار چندرما دچھ پرجاپت کے شاپ دینے سے بہت دن تک سمدر مین جاکر رہا تھا یہ بات سب کوئی جانتا ہی کہ چندرما کے پاس امرت رہتا ہی مچھلیان پانی کے بڑے بڑے جیو اور آدمیون کے کھا جانے کے ڈر سے سدا امرت پینے کی اچھا رکھکر چاہتی ہین کہ جو ہمکو امرت ملتا تو مرنے سے بے ڈر ہوکر ہمیشہ زندہ رہتین چندرما ہزارون برس تک مچھلیون کے ساتھ سمدر مین رہا انھون نے جسطرح چندرما کو نہ پہچانکر اسکو بھی سمدر کا ایک جیو سمجھا اُسی طرح ہم لوگون نے بھی شریکرشن جی کو پورن برہم نہ جانکر جدبنشی جانا اب ہمکو وہ بات سمجھکر بڑا سوچ ہوتا ہی دیکھو ہم انھین کی سہایتا سے بڑے بڑے بیرون اور راجاؤن کو مہابھارت مین مار کر یہ سمجھے تھے کہ ہم اپنے پراکرم سے انکو مارتے ہین اب ہمکو اس بات کا بشواس ہوا کہ شیام سندر کی دیا سے ہمنے انکو جیتا تھا جب سے وہ ہمکو یہان چھوڑ کر آپ بیکنٹھ کو چلے گئے تب سے انکے بغیر ہمارا پراکرم کچھ کام نہین کرتا دیکھو مین وہی ارجن اور وہی دھنکھ بان اور وہی میرے ہاتھ ہین جنسے مین نے شری مہادیو جی اور گندھرب اور اندر اور نام راجھس کو لڑائی مین جیت کر بھیشم پتامہ اور کرن اور جیدرتھ اور بڑے بڑے شور بیرون کو مارا اور کیسے کیسے راجاؤنکو جیت کر جگ کرنے کیواسطے روپیہ لایا اور شو تھا ماکا من نکال لیا تھا اور اب اُن سب ہتھیارونکے ہوتے ہوئے بھی ایک شیام سندر کے نہونے سے مین راہ مین ڈاکوؤن سے ہار گیا اور وہ لوگ مجکو جیت کر سب مال اور استری آدجو دوارکا سے اپنے ساتھ لاتا تھا لوٹ لے گئے اس سے مین اُداس ہون جس استھان پر مجکو بیت پڑتی تھی اُسی جگہ اُنکا سُدرشن چکر میری رچھا کرتا تھا اب مین اُنکے بنا کیونکر خوش رہون اور کورو آدی بیرون نے جب مہابھارت مین اپنے پراکرم سے مجکو مارنا چاہا تب مُرلی منوہر رتھ ہانکتے ہوئے میرے آگے کھڑے ہوگئے اور مجکو اپنے پیچھے رکھ کر میری رچھا کی اور مجکو دھیرج دیکر کہتے تھے کہ تومت ڈر بھیشم اور کرن آدک سب جو دھا مرے ہوئے ہین اسطرح اُنکی کرپا سے کوئی گھاؤ ہتھیار وغیرہ کا میرے بدن پر نہین لگا جسطرح کوئی سادھ اور مہاتما کا بُرا چاہے تو پرمیشور کی دیا سے اُنکا کچھ نہین بگڑتا اور شیام سندر ہمارے دشمنون کی عمر اپنی چتون سے کم کرتے جاتے تھے جب مین لڑتے وقت کبھی کبھی اُنسے خفا ہوکر کہتا تھا کہ رتھ کو جلد جلد کیون نہین ہانکتے تب وہ دینا ناتھ مجکو اپنا بھگت اور لڑکا جانکر کچھ بُرا نہین مانتے تھے ای راجا مین انھین کی دیا اور کرپا سے بڑے بڑے پرتاپی راجون کے سامنے مچھلی بیدھکر دروپدی کو سوئمبر سے لایا اور تمھارے منع کرنے پر بھی اُنکا من پاکر کورؤن کے سامنے پرکٹ ہوا تھا اور جب دُربا سا رکھیشور نے کورؤن کے بھیجنے سے آدھی رات کو جنگل مین جاکر ہمسے بھوجن مانگ کر شاپ دینے کی اچھا کی اُسوقت شریکرشن دینا ناتھ ہملوگونکو اپنا بھگت جانکر وہان آئے اور رکھیشور کے شاپ سے ہمکو بچا کر اُنکا اشیرباد دلایا یہ باتین یاد کرکے میری چھاتی سوچ اور چنتا سے پھٹی جاتی ہی جیسے مُردے کو پکڑ لا اور گہنا پہنا کر ٹھکال دیو

१ जयद्रथ

تیسے ہی میرا حال شیام سندر کے چلے جانے سے سمجھنا چاہیئے ای پرتھوی ناتھ مین اُنکے ساتھ ایک تھالی مین کھانا کھاتا تھا اور ایک بچھونے پر سوتا تھا اور وہ پربرہم نارائن ہوکر میرا اتنا اور کرتے تھے کہیئے اب اسطرح ہماری رچھا اور آدر کون کریگا اور کس کے آسرے اور بھروسے پر ہم اتنا گھمنڈ رکھینگے جب شری کرشن جی مہابھارت کرا کے یہان سے دوارکا پُری کو گئے تب اُنھون نے من مین بچار کیا کہ یہ سب جدبنشی ہمارے کل مین بڑے بلوان پیدا ہوئے ہمارے جانے کے پیچھے اُپدرو کرکے دنیا کے لوگونکو بڑا دکھ دینگے اسلیئے اپنے سامنے اِن لوگون کا بھی ناش کر دینا اُچت ہی اپنے ہاتھ اِنکا مارنا ادھرم سمجھکر دُربا سا رکھیشور سے شاپ دیوا دیا تب چھپن کروڑ جدبنشی اسطرح آپسمین لڑکر مر گئے جسطرح سمندر مین بڑے جیو چھوٹے جیوونکو کھا جاتے ہین ای دھرم راج یہ بات کہتے ہوئے میری جان اُسی وقت نکلجاتی ہی مگر شیام سندر نے دوارک نام سارتھی سے یہ بات مجھے کہلا بھیجی تھی کہ تم استری اور لڑکون وغیرہ کو دوارکا سے ہستناپور کو لیجا کر ہمارے بچھڑنے کا سوچ نہ کرنا اور ہمنے گیتا مین جو گیان تم کو بتلایا ہی اُسی کے موافق شریر کو جھوٹھا اور چیتن آتما کو سچا جانکر سنساری مایا موہ مین نہ لپٹنا مین نے وہی گیان سمجھکر سنتوکھ کیا ہی نہین تو اب تک میرا پران نکلجاتا ای پرتھوی ناتھ اب جینے کا کچھ سکھ نہین رہا اِسی مین بھلا ہی کہ ہم لوگ بھی اپنا بدن پتھیا مین گلا ڈالین جب ارجن اتنی بات کہکر بہت ملاپ کرکے رونے لگے تب راجا جدھشٹھر نے بھیم سین وغیرہ اپنے بھائیون سمیت بڑی آواز سے رو کر کہا کہ ای ارجن اب ہم جی کر کیا کرینگے اور ہمارا یہ راج پاٹ کس کام آویگا اب ہمکو یہان رہنا اچت نہین ہی پرچھیت کو راجگدی دیکر ہم لوگ بدری کیدار مین چلکر اپنا تن تیاگ کرینگے راجا جدھشٹھر کا یہ کہنا پانچون بھائی پانڈون نے مان لیا اور جب رونے کی آواز محل مین جاکر حال اُنکو دھیان ہوئے شیام سندر کا استریون نے سُنا تب کنتی اور دروپدی آدنے رو پیٹ کر اتنا سوچ کیا کہ جسکا حال برنن نہین ہوسکتا اور کنتی نے اُسی دُکھ مین شیام سندر کے چرنون کا دھیان دھر کر بدن اپنا چھوڑ دیا اور راجا جدھشٹھر نے پُروہت کو بلا کر ہستناپور کی راجگدی پر پرچھیت کو بٹھال دیا اور راج اندر پرستھ اور متھرا جی کا بجرنابھ نام لڑکے کو جو شیام سُندر کے کل مین لگیا تھا دیکر جدھشٹھر اور ارجن اور بھیم اور نکل اور سہدیو پانچو بھائی اور دروپدی اُن کی استری نے اپنا اپنا کپڑا اُتار ڈالا اور ایک ایک لنگوٹی اور چادر پہنکر راج مندر سے باہر نکلے اُسوقت جو براہمن اور کنگال وہان پر آئے اُنکو منھ مانگا روپیہ دیکر اُنترا کھنڈ کو چلے گئے اور ارجن کو جو کچھ شری کرشن جی نے گیتا مین بتلایا تھا اُسکا چرچا آپس مین رکھ کر کچھ دنون تک پتیا اور دھیان شیام سندر کا کرتے رہی پھر ہمالے مین جاکر ہر چرنون کا دھیان کرتے ہوئے پہلے نکل اسکے پیچھے جدھشٹھر آدچار دبھائی اور دروپدی نے اپنا تن گلا دیا اور بدرجی نے اپنا شریر پرپھاس چھتیر تین تیاگ کر دیا اور راجا پرچھیت راجگدی پر بیٹھکر دھرم اور پرجا پالن کے ساتھ راج کرنے لگے اور اپنے انصاف سے رعیت کو خوش رکھا اور تین مرتبہ سارسوت براہمن کو گرو بنا کر اشومیدھ جگ کرکے کلجگ کو ڈنڈ دیا اور اپنا بواہ رچا براٹ کی پوتی سے کرکے دان اور دھرم مین اتنا خرچ کرتے تھے کہ ایکمرتبہ جگ کرتے وقت اُنکے پاس روپیہ نہ تھا تب شیام سندر کا دھیان کرنے سے بہت روپیہ اُنکو ملکر اچھی طرح جگ ہوئی اسی طرح تیسری اشومیدھ جگ کرنے سے پہلے راجا جدھشٹھر کو روپیہ کی ضرورت ہوئی نارد جی نے اُنکے کہنے سے مُرلی منوہر کو ہستناپور مین لاکر راجا جدھشٹھر سے کہا کہ ای راجا پچھلے جگ مین راجا مرت نے ایسا جگ کیا تھا کہ جسکے یہان ہر روز براہمن کو ایک ایک تھالی اور لوٹا اور سُنھری چوکی اور لاٹھی بھوجن کرتے سمے دیکر پھر وہ سب جوٹھے برتن شہر کے اُتر گڑھے مین پھکوا دیے جاتے تھے جگ ہونے کے پیچھے جتنے برتن سونے کے نئے بچ رہے تھے وہ آجتک اُس شہر کے دکھن طرف گڑے ہوئے ہین تم تینونکو منگوا کر اپنی جگ کرو راجا جدھشٹھر نے وہی منگوا کر جگ مین خرچ کیے شیام سُندر اپنے بھگتون کی سب اچھا پوری کرتے ہین اِتنی کتھا سنکر

رکھیشورون نے پوچھا کہ راجہ پریچھت نے کلجگ کو کسواسطے ڈنڈ دیا سوت جی نے کہا کہ جب پریچھت ساتون دیپ کے راجونکو جیت کر اپنے بس مین کر چکا تب اُسنے بچار کیا کہ راجا جدھشٹھر کے راج تک دواپر جگ تھا اور اب کلجگ آیا ہم اپنے راج مین کلجگ کو رہنے نہ دینگے راجا پریچھت ایسا بچار کر یہ دیکھنے کیواسطے کہ ہمارے راج مین کلجگ نے عمل اپنا کیا یا نہین لوگ بجے کرنے نکلے جس دیش مین پہونچتے تھے وہان دیون کو اپنے کرم اور دھرم سے پرمیشور کی چرچا اور دھیان مین لگے ہوئے نارائن جی کا گُن گاتے دیکھتے تھے کسواسطے کہ کلجگ نے تب تک وہان اپنا دخل نہین کیا تھا اور راجا سب رعیت سے کہتے تھے کہ تم لوگ اسیطرح اپنے کرم اور دھرم پر بنے رہو اور جس جگہ پریچھت کی فوج پہونچتی تھی اُس دیش کے راجا اُنکا تیج اور پرتاپ دیکھ کر پہلے سے آملتے تھے اور بہت بھینٹ دیکر بنتی کرتے تھے کہ ہم لوگ راجا جدھشٹھر اور ارجن کے وقت سے تمھارے آدھین ہین پریچھت یہ بات سُنکر سب راجاؤنکا سنمان کرکے کسی کو دُکھ نہین دیتے تھے اور جو لوگ اُنکے بڑون کا جس گاتے تھے اُنکو خاصت دیکر بدا کرتے تھے اسطرح راجا پریچھت دگ بجے کرتے ہوئے کرچھیتر مین ندی کنارے پہونچے تو کیا دیکھا کہ ایک درخت کے نیچے ایک بیل تین پیر ٹوٹے اور ایک پیر سے کھڑا ہے اور ایک گئو دبلی پتلی روتی کانپتی ہوئی اُسکے پیچھے کھڑی ہوئی دونون آپسمین باتین کر رہے ہین راجا یہ حال بیل اور گلے کا دیکھتے ہی اپنے دھرم اور دیا سے ایکدرخت کی آڑ مین کھڑے ہوکر اُنکی باتین سننے لگا پھر جانے یہ دیکھا کہ ایک شودر سیاہ رنگ بھیانک روپ راجا کی صورت بنائے ہوئے دور سے اُس بیل اور گلے کیطرف چلا آتا ہے۔

ادھیائے سولھوان

بیل روپی دھرم اور گئو روپی پرتھوی کا آپسمین باتین کرنا اور درخت کی آڑ سے راجا پریچھت کا سُننا

سوت جی نے سونک آدک رکھیشورون سے کہا کہ اُس بیل روپی دھرم نے گئو روپی پرتھوی سے پوچھا کہ تجکو کیا دُکھ ملا جو روتی ہے جو تجکو میرے تینون پانون ٹوٹنے کا سوچ ہو تو اسکی وجہ یہ ہے کہ کلجگ مین بہت پاپی آدمیون نے پیدا ہوکر دھرم اور کرم اپنا چھوڑ دیا اور شبھ کرم دنیا سے اُٹھ گیا اور کلجگ باسی لوگ چاہتے ہین کہ داماد سے روپیہ لیکر اپنی لڑکی کا بواہ کرین اور بیٹے کو یہ بچار کر نہین پالتے کہ جوان ہوکر باپ سے جھگڑا کریگا اور برہمن لوگ بید پڑھنے مین آلس کرتے ہین اور شودر لوگ بید اور پُران پڑھنے کی اچھا کرتے ہین اور چھتریون نے براہمنون کی رچھا اور سیوا کرنا چھوڑ دیا اور راجا لوگ پوت (لگان) کے بدلے دونون حصہ اناج کے رعیت سے لیکر کہتے ہین کہ اپنا بیٹا یا بیٹی بیچ کر اور دو۔ یا اسواسطے تو روتی ہے کہ شیام سُندر بہاری جو تیرے اوپر اپنا چرن کمل رکھتے تھے دنیا سے بیکنٹھ کو پدھارے اور کلجگ مین آدھرمی راجا ہوکر تیرے اوپر بھوگ کرینگے ہمسے اپنے من کا حال بتلا گئو نے یہ بات سُنکر کہا کہ تم سب کچھ جان بوجھکر مجھسے کیا پوچھتے ہو جس سبب سے تمھارے تین پانون تپ اور چھما اور دیا کے ٹوٹ کر کیول ست ایک پانون رہگیا ہے اُسی کے لیے میرا رونا بھی سمجھو کیونکہ شکھ آدمی کو دھرم اور سچائی سے ہے جب آدمی نے دھرم اور سچائی اور دیا چھوڑ دی تب وہ پرمیشور کے بھید کو کبھی نہین پہونچ سکتا اور یہ بات نہین جانتا ہے کہ دھرم کرنے سے گیان ہوتا ہے کوئی آدمی کہتے ہین کہ ہمارا من سنسار سے برکت نہین ہوتا سو بغیر گیان ہوئے سنساری موہ کا چھوٹنا بہت مشکل ہے اور مین چارون برن کے آدمی اور راجا لوگون کا سوچ کرتی ہون کہ کلجگ آنے سے سب کسی کو دُکھ ہوگا اور زیادہ رونا میرا اسواسطے ہے کہ برندابن بہاری بیکنٹھ کو پدھارے جب اُنکے چرن کمل رکھنے سے شنکھ چکر گدا پدم کے چنھ میرے اوپر پڑ جاتے تھے تب مین بہت خوش ہوتی تھی ایسا کون جیو جگت مین ہے جسنے شیام سُندر کے انتر دھیان ہونیکا سوچ نہین کیا اور جو چھتیس گن اُن مین تھے اُنکا برتن تسے کرتی ہون کہ سچ بولنا آچار سے رہنا۔ ہردے مین دیا رکھنا۔ سبھاؤ مین دھیرج رکھنا چھما کرنا۔ سنساری مایا موہ سے برکت

رہنا جو کچھ پراپت ہو اُسمین سنتوکھ رکھنا۔ میٹھا بچن بولنا۔ اندری اور من کو بس مین رکھنا سب چھوٹے بڑونکو برابر جانکر کسیکا اپمان نکرنا کسیکے بُرا کہنے سے بُرا نہ ماننا کسی کام مین جلدی نہ کرنا۔ سُنی ہوئی بات یاد رکھنا۔ اپنی کہی ہوئی بات نہ بھولنا۔ گیان کو انتھر رکھنا من مین بیراگ رکھکر استری اور لڑکون سے زیادہ محبت نہ رکھنا۔ دولت پاکر کسی سے اُبھمان کی بات نہ بولنا۔ زیادہ طاقت ہونے سے گھمنڈ نکرنا سب سے بہتر ہونا سب بدیا کو جاننا۔ دوسرے کا دُکھ دیکھ کر دُکھت ہونا کسی سے نہ ڈرنا۔ جو کوئی اپنا دُکھ کہے اسکو جی لگا کر سننا۔ گذرا ہوا اور آنیوالا اور موجود ان تینون کال کا حال جاننا۔ اپنے من کا حال کسی سے نہ کہکر سمُدر کی طرح گمبھیر رہنا۔ دھرم کی طرف سے من کو نہ ہٹانا۔ دھرم اور بید کی رچھا کرنا دنیا مین ایسا کام کرنا جسمین سب کوئی اچھا کہے۔ آنکھون مین مُروت رکھنا۔ کسی جیو کو دکھ نہ دینا۔ جو کوئی دُکھی ہو کر اپنا مطلب کہے اُسکا مطلب پورا کر دینا۔ پرمیشور کا تپ اور دھیان کرتے رہنا سب سے ادھک بلوان ہونا۔ کسی شوربیر کو تینون لوک مین کچھ مال نہ سمجھنا۔ سادھ براہمن اور مہاتما کا آدر کرنا۔ پراُپکار کرنا۔ ای بیل روپی دھرم شیام سندر کو ان سب گنون کے ہونے پر بھی کچھ اہنکار نہین تھا سوای چھتیس گنون کے اور بہت سے اچھے کرم اُنمین تھے جسوقت اُن کو یاد کرتی ہون اُسوقت میرا کلیجا پھٹا جاتا ہی دیکھو جس لچھمی کے ملنے کیواسطے سب دیوتا اور دینا کے لوگ اتنا تپ اور جپ کرتے ہین وہی لچھمی کمل بن چھوڑ کر دن رات شیام سُندر کی سیوا مین رہتی ہی ایسے مُرلی منوہر کی مین داسی ہون جب دواپر کے آخر مین تمھارے پانون ٹوٹ گئے اور مین کنس ادک ادھرمی راجون کے ادھرم کرنے سے دُکھی ہوئی تھی تب بیکنٹھ ناتھ نے جدکل مین اوتار لیکر ہمارا اور تمھارا دُکھ چھڑایا تھا اور اپنا جش سنسار مین پھیلایا ایسے پراُپکاری پُرش کے بجوگ کا دُکھ کون سہہ سکتا ہی گئو روپی پرتھوی بیل روپی دھرم سے یہ کہتی تھی اور راجا پریچھت کھڑے ہوئے سنتے تھے۔

ادھیاے سترھوان

آنا کلجگ کا بیل روپی دھرم اور گئو روپی پرتھوی کے پاس اور بات چیت ہونا کلجگ اور راجا پریچھت سے اور جگہ بتانا پریچھت کا کلجگ کو رہنے کے واسطے

سوت جی نے سونک آدک رکھیشورون سے کہا کہ اُسیوقت وہ شودر رتھ پر چڑھا ہوا بہت سی فوج ساتھ لیے ہوئے راجون کیصورت بنائے کالے کپڑے اور مکٹ پہنے سونٹا ہاتھ مین لیے گئو اور بیل کے پاس آکر رتھ پر سے اُتر پڑا اور گئو اور بیل کو پانون سے ٹھوکر مار کر دھمکانے لگا وہ دونون اُسکا روپ دیکھ کر ایسا ڈر گئے کہ گئو تو آنکھون سے آنسو بہانے لگی اور بیل نے ہگ اور موت دیا پریچھت سے جب ایسا ادھرم نہین دیکھا گیا تب راجہ نے بان نکالکر دھنکھ پر چڑھایا اور بڑا غصہ کرکے کلجگ سے کہا کہ ساتون دیپ کا راجا مین ہون تو کون دیش کا راجا ہی جو ہمارے راج مین راجا کی صورت بنا کر میری رعیت کو دُکھ دیتا ہی راجون کا ایسا دھرم نہین ہونا کہ کسی کو دُکھ دیوین شری کرشن مہاراج ترلوکی ناتھ دُنیا سے چلے گئے اور ارجن ہمارے دادا گانڈیو دھنکھ رکھنے والے بیکنٹھ کو گئے اسلیے تو پرتھوی کو بنا راجا کے سمجھکر گئو اور بیل کو ایسا دُکھ دیتا ہی ادھرم کرنا چھوڑ دے نہین تو تجھکو ابھی مارے ڈالتا ہون کلجگ یہ بات سنتے ہی راجا کے ڈر سے چپ چاپ کھڑا ہو گیا تب راجا نے بیل سے پوچھا کہ تم کون ہو اور تینون پانون تمھارے کسنے توڑے تم کوئی دیوتا ہو کر ہم کو بھرم دینے کے واسطے تو نہین آئے ہمنے اپنے راج مین تمھارے برابر کسی کو دکھی نہین دیکھا اور تم کچھ سوچ مت کرو ہمارے ملنے سے تمھارا سب ڈر چھوٹ گیا اور ہم تمھارا دُکھ دُور کرینگے راجا یہ بات بیل سے کہکر پھر گئو سے بولا کہ تو مت رو مین ادھرمیون اور پاپیونکا ڈنڈ دینے والا موجود ہون راجونکا یہی دھرم ہی کہ چور اور گرمی آدمیون کو ڈنڈ دیوین جس راجا کے دیش مین پرجا دُکھ پاوے اُسکے چار

گن ناش ہو جاتے ہین ایک تو کیرت اُسکی نہین رہتی ہی دوسرے عمر اُسکی کم ہو جاتی ہی تیسرے گیان چھوٹ جاتا ہی چوتھے پرلوک بگڑ جاتا ہی
راجونکو ایسا چاہیئے کہ جو کوئی اُنکے راج مین دُکھی ہو اُسکا دُکھ چھڑا دیا کرین راجا کو اتنا دھرم رکھنے سے پھر کچھ تپ اور جپ کرنیکی ضرورت نہین
اسواسطے مین اس شودر کو مار ڈالونگا یہ سنساری جیوونکو بہت دکھ دیتا ہی راجا نے پرتھوی سے یہ بات کہکر پھر بیل سے پوچھا کہ تمھارا پانون کسنے
توڑا ہمکو جلد بتاؤ ہم اُسکے ہاتھ کاٹ ڈالین گے جو ہم سری کرشن جی کے داس ہو کر تمھارا دُکھ نہ چھوڑا دینگے تو ہمارے کُل مین دوش لگے گا
اگر کوئی دیوتا بھی ہمارے راج مین آکر کسی کو دُکھ دے تو ہم اسکو بھی مار ڈال سکتے ہین آدمی کی کیا طاقت ہی جو کسی کو دُکھ دے سکے یہ
بات سنکر بیل روپی دھرم اپنا سر جھکا کر راجا پرچھت سے بولا کہ پانڈوون کے بنش مین اسیطرح سب راجا دھرماتما ہوتے چلے آئے ہین اُنکے
راج مین کسی نے دُکھ نہین پایا ارجن تمھارے دادا ایسے دھرماتما اور ہر بھگت تھے کہ جن کے سارتھی سری کرشن جی ترلوکی ناتھ ہوئے تم کو
اسی طرح اُچت ہی کہ تم ہمیشہ دُکھی اور غریب لوگون کا سوچ رکھا کرو اور مین بید اور شاستر کی بات سے لاچار ہو کر یہ نہین جان سکتا کہ مجکو
کسنے دُکھ دیا اسلیے مین کسکا نام بتلاؤن جسکا نام بتلاؤنگا تم اُسکا سنکوچ کروگے اپنی قسمت کا پھل بھوگتا ہون یہ بات دنیا مین ظاہر ہی کہ
سب کوئی اپنے اپنے ادھرم کے بدلے دکھ پاتے ہین کسی کو اپنے من کے سنکلپ بکلپ سے دُکھ ہوتا ہی اور کوئی لوگ کہتے ہین کہ آدمی سب
سکھ اور دُکھ پرمیشور کی اچھا سے بھوگتا ہی یہ بات بچارنا چاہیئے کہ پربرہم پرمیشور کو جنکی اچھا سے سب جیو پیدا ہوتے ہین کیا مطلب ہی
کہ کسیکو دُکھ دیوین نارائن جی کو اس بات کا دوش لگانا اُچت نہین ہی کوئی کہتے ہین کہ آدمی ادھرم کرنے سے ڈنڈ پاتا ہی ادھرم کرنیمین
بھی آدمی کا کچھ بس نہین رہتا کسواسطے کہ آدمی کی اچھا کے موافق سب باتین نہین ہوتی ہین کوئی کہتے ہین کہ دُکھ دشمن سے پہونچتا ہی دوست
کسی کو دُکھ نہین دیتا اسواسطے دشمن کا بھی پیدا کرنا اپنے آدھین سمجھنا چاہیئے کسواسطے کہ جبتک آدمی مان کے پیٹ مین رہتا ہی تب تک اُسکا کوئی
دشمن نہین ہوتا جب آدمی پیدا ہو کر سیانا ہوتا ہی تب لوگون سے بُرودھ کرکے اپنا دشمن آپ کھڑا کرتا ہی اس سے مین کسیکا نام نہین بتلا سکتا
کہ کسنے مجکو دُکھ دیا ہی تم اپنی بُدھ سے جان لو جب راجا پرچھت نے یہ سب گیان بیل روپی دھرم سے سنکر شری کرشن جی کے چرنونکا دھیان
کیا تب راجا کو انتہ کرن کی سُدھتا سے معلوم ہوا کہ بیل روپی دھرم اور گئو روپی پرتھوی اور شودر روپ راجا کلجگ ہی اور اسی شودر نے
دھرم کا پانون توڑ کر پرتھوی کو دُکھ دیا ہی اور اس پرتھوی کے مالک پرمیشر تھے سو وہ پرم دھام کو گئے اسی سبب سے پرتھوی چنتا کرتی
ہی پاپی کا نام لینے سے پاپ اور دھرماتما کا نام لینے سے پُن ہوتا ہی بیل روپی دھرم نے اسیواسطے کلجگ کو پاپی سمجھ کر اُس کا نام نہین
بتلایا پہلے دھرم کے چارون پیر تپ ست شوچ اور دیا کے بنے تھے کلجگ مین زیادہ پاپ ہونے سے تین پیر دھرم کے ٹوٹ گئے اُن
تینون پاپون کے نام جس سبب سے دھرم کے تین پیر یعنی تپ اور سوچ اور دیا کے ٹوٹ گئے ہین اہنکار اور پرائی استری سے بھوگ کرنا
اور شراب پینا سمجھنا چاہیئے کیول ست ایک پیر دھرم کا رہ گیا اُسکو بھی یہ کلجگ توڑا چاہتا ہی راجا نے یہ بات من مین بچار کر بیل اور
گئو کو دھیرج دیا اور کرودھ کرکے تلوار کو نکالکر کلجگ پر مارنے دوڑا جب کلجگ نے دیکھا کہ یہ دھرماتما راجا غصہ سے بھرا ہوا مجھے
مارنا چاہتا ہی اور مین ایسی سامرتھ نہین رکھتا جو اُس کے ساتھ لڑ سکون تب کلجگ ایسا بچار کر راجا کے پانو پر گر پڑا اور اپنی جان بچانے
کیواسطے بنتی کرنے لگا تب راجا نے اپنے دھرم اور دیا سے تلوار نہین چلا کر کہا کہ ای کلجگ جہان راجا جدھشٹر اور ارجن ہمارے دادا کا
راج تھا وہان تجکو رہنا نہ چاہیئے تو ادھرمی پاپیون کا ساتھی ہو کر جس راجا کے دیش مین رہیگا اُسکا من ادھرم کرنے کو چاہیگا تجھ مین لالچ
اور اہنکار اور جھوٹھ اور کپٹ اور جھگڑا اور کام اور موہ بھرا ہوا ہی اس لیے بھرت کھنڈ مین جہانتک ہمارا راج ہی اور وہان سب کوئی اپنے

دھرم اور کرم سے ہین مست رہ آدمی لوگ اس بھرت کھنڈ مین تپ جگت دان دھرم برت پوجا پرمیشور کی کرنے سے راجگدی اور بہت طرح کا سکھ
پاکر مکت پدوی کو پاتے ہین اور انکو دکھ کبھی نہین ہوتا تو ایسی جگہ رہکر بھجن کریگا اور تیرے رہنے سے پاپ زیادہ ہوگا میرا کہنا مان نہین تو تیری
جان بچنا مشکل ہی کلجگ نے ہاتھ جوڑکر راجا سے گڑگڑا کر بنتی کی کہ مہاراج آپ دھرماتما اور انصاف کرنیوالے ہین میری عرض سنیے کہ برہماجی نے
ست جگ ترتیا دواپر کلجگ چار جگونکو بنا کر انکی حد باندھ دی ہی ست جگ ترتیا دواپر تینون جگ اپنا اپنا راج کرچکے اور مین کلجگ ہون اب
میرے بھوگ کرنیکا ہی آیا ہی اور آپ مجکو اگیا دیتے ہین کہ تو ہمارے راج مین مت رہ ۔ ساتوین یہ مین آپکا راج ہی مین کہان جاکر رہون اور جو
برہماجی نے چارون جگون کی حد باندھ دی ہی وہ کسیطرح مٹ نہین سکتی اور ای پرتھوی ناتھ آپ میرے اوگنونکو دیکھتے ہین اور گنون کی طرف
دھیان نہین کرتے مجھ مین ایک بڑا گن ہی وہ آپ سے کہتا ہون کہ ست جگ کے بیچ جس راج مین ایک آدمی پاپ کرتا تھا اُس راج بھر کے
آدمی ڈنڈ پاتے تھے اور ترتیا مین ایک آدمی کے آپرادھ کرنے سے گانون بھر ڈنڈ پاتا تھا اور دواپر مین ادھرم کرنے سے پردار بھر کو ڈنڈ
ملتا تھا اور کلجگ مین جو آدمی جس انگ سے پاپ کرتا ہی مین اسکو پکڑکر اُسی انگ کا ڈنڈ دیتا ہون دوسرے جگون مین آدمی کو مانسی پاپ
کرنے سے ڈنڈ ملتا تھا اور کلجگ مین مانسی پاپ نہ ہوکر مانسی پُن پھل ملتا ہی راجا کو جب یہ بات سنکر بھی دیا نہ آئی تب پھر کلجگ بولا کہ ای
پرتھوی ناتھ مجھ مین ایک اور گن بہت بڑا ہی کہ ست جگ مین جو کوئی اپنا پرلوک بنانے کیواسطے دس ہزار برس تک تپ کرتا تھا تب اُسکی
اچھا پوری ہوتی تھی اور ترتیا مین جب آدمی لوگ بہت سا روپیہ لگا کر ہزار برس تک جگ کرتے تھے تب اُنکا مطلب پورا ہوتا تھا اور
دواپر مین سو برس تک پوجن اور دھیان نارائن جی کا کرنے سے من کی مراد ملتی تھی اور تیرے راج مین جو کوئی ایک ساعت بھی دھیان شیام سندر
کا اپنے سچے من سے کرے یا انکا نام لیوے یا کانون سے انکی لیلا اور کتھا سُنے وہ اپنے مطلب کو پہونچکر بہت جنمون کے پاپ سے چھوٹ جاتا ہی
جب یہ گن سنکر راجا پریچھت بہت خوش ہوا تب کلجگ نے کہا کہ ای پرتھوی ناتھ دیا کرکے میرا جیو دان دیجیے اور جہان کہیے وہان جاکر رہون مین آپ
سے بہت ڈرتا ہون آپکے حکم مین رہونگا جب کلجگ نے ہاتھ جوڑکر بنتی کیا تب راجا نے اسکو دین جانکر اپنا دھرم بچارا کہ شرن آئے کو کوئی نہین مارتا
ایسا سمجھکر بولا کہ ای کلجگ جس جگہ آدمی جوا کھیلتے ہین اور جہان پینے کیواسطے شراب بکتی ہی اور جس مکان مین ہنسیا (ستریا) رہتی ہی اور جہان پر
جیونکو جان سے مارتے ہین وہان جاکر تو رہ یہ سنکر کلجگ نے دین ہوکر راجا سے پھر کہا کہ ان چار جگہون مین میرا کل پردار نہین سما سکتا تب راجا
نے خوش ہوکر کہا کہ جس جگہ سوم آدمی کے پاس روپیہ پیسا سونا چاندی ہو اور وہ اُنمین سے دان اور دھرم نہ کرے وہان بھی جاکر رہ سوائے ان
پانچ جگہون کے اور کہین جو تو اپنا دخل کریگا تو ہم تجکو مار ڈالین گے کلجگ نے راجا کو دھرماتما اور بلوان دیکھکر انکی بات مانکر اپنے من مین کہا کہ جب
راجا کا من دھرم کی طرف سے پھریگا تب ہم اوسپر آکر اپنا مطلب نکال لینگے کلجگ یہ بات بچارکر راجا سے بدا ہوا اور انھین پانچون جگہون مین جہان راجا
نے بتلایا تھا آکر ڈیرا کیا سوت جی نے اتنی کتھا سُنا کر سونکادک رکھیشورون سے کہا کہ جو کوئی اپنا بھلا چاہے وہ ان پانچون باتون سے
کنارہ رکھے اور راجا کو یہ بات کبھی نہ کرنا چاہیے کسواسطے کہ راجا کے آدھین سب رعیت رہتی ہی جب کلجگ کو جانے کے پیچھے راجا پریچھت نے
اُس بیل کے تینون پیر ٹوٹے ہوئے اپنے دھرم سے اچھے کرکے گاے کو دھیرج دیا تب وہ بیل اپنا دھرم روپ اور گئو پرتھوی روپ ہوکر اپنے
اپنے استھان کو چلے گئے اور راجا نے راجگدی پر آکر یہ حال براہمن اور رکھیشورون سے کہا وہ لوگ سنکر بولے کہ ای راجا تمنے اچھی بات کی اب کلجگ
تمھارے راج مین اپنا عمل نہین کرسکتا پھر راجا پریچھت نے اپنے دیش مین یہ ڈھنڈھورا پٹوا دیا کہ کوئی جیو ہنسا نہ کرے اور شراب پیوے اور جوا
نہ کھیلے اور دھن پاکر جتھا شکت دان کرے اور پرہ استری کے ساتھ بھوگ نہ کرے جو کوئی دیوتا اور سادھو اور سنت اور برہمن اور گئو اور بید

اور شاستر کو نہین مانکر اِن پانچون باتون مین سے کوئی کام کریگا اُس کا ہم اَن اور دھن لوٹکر ڈنڈ دینگے اور پرکھیت کے راج مین اُنکے ڈر سے سب لوگون نے اَدھرم کرنا چھوڑ دیا اور راجا پرکھیت دھرم کو بڑھاتے ہوئے ہستناپور مین راج کاج کرنے لگے اور ہمیشہ کتھا اور لیلا پرمیشور کی سنکر اُنکے چرنون مین دھیان لگائے رہتے تھے اور اُنکے راج مین بھی سب رعیت اپنے دھرم سے رہکر خوش تھی۔

اَدھیاے اٹھارھوان

جانا پرکھیت کا شکار کھیلنے کیواسطے جنگل مین اور دخل کرنا کلجگ کا پرکھیت کے مَن مین اسلیئے ڈال دینا راجا کا مرا ہوا سانپ بھنڈی رکھ کے گلے مین اور بھنڈی رکھ کے بیٹے شرنگی رکھ کا شاپ دینا راجا پرکھیت کو

رشی کا
۲ شرنگی

سوت جی سونک اَدِک رکھیشورون سے کہتے ہین کہ جبتک پرکھیت نے راج کیا تب تک اُنکی نیت اور دھرم سے کلجگ نے وہان عمل نہین پایا اور راجا پرکھیت رتھ پر بیٹھکر اپنی پرجا کی رچھا کرنے کے لیے اپنی راج مین چارون طرف گھومتا اور ایک چھتر راج کرتا رہا اور کلجگ کو کچھ مال نہ سمجھکر اُسکو پٹار رہنے دیا اتنی کتھا سنکر سونکا دک رکھیشورون نے سوت جی سے کہا کہ آپ پرمیشور کی کتھا مین بڑے جوگ ہوکر امرت روپی رس ہم لوگونکو پلاتے ہین آپکے ست سنگ سے ہمارا جنم سپھل ہوا جو آپ ایسا کہین کہ تملوگ رکھیشور ہو تمھارا جنم اسی طرح سدھر جائیگا تو تم یہ یقین کرکے جانو کہ جو سکھ تمھارے ست سنگ سے ملتا ہے وہ سکھ سورگ اور بیکنٹھ مین نہین ملتا اب جسطرح راجا پرکھیت نے اپنا تن تیاگ کیا وہ حال برنن کیجیے سوت جی نے کہا کہ جب راجا پرکھیت بوڑھا ہوا تب راجا نے بچار کیا کہ جیو مارنا اَدھرم ہے سو تو مین نے چھوڑ دیا اور راجونکا یہ دھرم ہے کہ جنگل مین جاکر شکار کھیلا کرین اِس بہانہ سے بہت سے دیش دیکھنے مین آتے ہین۔ جو ہرن جنگل مین بوڑھا ہو جائے اُسکو ضرور مارنا چاہیے ہمیشہ سے راجا لوگ ایسا کرتے آئے ہین یہ بات بچار کر ایکدن راجا نے جنگل مین جاکر بہت سے جیوونکو شکار مین مارا پھر ایک ہرن کے پیچھے جو گھائل ہوکر بھاگا تھا دوپہر کیوقت گھوڑا اپنا دوڑایا تو اپنے ساتھیونسے علحدہ ہوگیا جب راجا کو گرم ہوا چلنے سے بہت پیاس لگی اور پانی ڈھونڈھنے کیواسطے چارون طرف پھرنے لگا تو اُسجگہ بھنڈی رکھ کی کٹی دکھلائی دی اور وہ رکھیشور بڑے جوگ اور مہاتما ہمیشہ

جنگل مین رہتے تھے اور جو دودھ بچھیڑے کے پیتے وقت گئو کے تھن سے ٹپکتا تھا اُسکو پی کر پرمیشور کا بھجن کرتے تھے راجا نے کٹی کو دیکھتے ہی وہان جاکر رکھیشور سے کہا کہ مین راجا پرکھیت ابھمن کا بیٹا بہت پیاسا ہون دیا کرکے تھوڑا پانی مجکو پلاؤ اسی طرح کئی مرتبہ راجا نے

رکھیشور سے پانی مانگا اور رکھیشور مہاراج اُسوقت آنکھ بند کیے ہوئے پران اپنا برہمانڈ پر چڑھائے ہوئے پرمیشور کے دھیان مین ایسے لگے
ہوئے تھے کہ اُنکو اپنے بدن کی بھی خبر نہ تھی اِس سبب سے اُنھون نے راجا کی بات نہین سُنی اور نہ اُنکو کچھ جواب دیا اُسوقت جیو ہنسا کرنے سے
کلجگ نے راجا کے من مین اپنا دخل کرکے کپٹ پیدا کیا جب راجا کو دھرماتما اور ہر بھگت ہونے پر بھی زیادہ بھوکھ اور پیاس لگنے سے
غصہ پیدا ہوا تب اُسنے بچارا کہ دیکھو ہم ساتون دیپ پرتھوی کے راجا ہو کر اس براہمن کے دروازے پر پانی مانگنے آئے اور اِس
رکھیشور نے ہمکو دیکھ کر جھوٹی سمادھ لگا کر ہماری بات کا جواب بھی نہ دیا پانی کون پوچھے اِس سے اسکو کچھ ڈنڈ دینا چاہیے پرمین
پانڈوون کے کل مین پیدا ہون براہمن کو کسطرح ڈنڈ دون جب ایسا بچار کر راجا گھوڑے پر سے اُترا تو اُسنے اُسی جگہ ایک مرا ہوا سانپ پڑا
دیکھ کر من مین کہا کہ سانپ اِسکے گلے مین ڈالدون تو سانپ کے ڈر سے رکھیشور اپنی آنکھ کھولیگا ایسا بچار کر راجا نے غصہ سے اُس
سانپ کو اپنے دھنکھ سے اُٹھا کر بھنڈی رکھ کے گلے مین ڈالدیا لیکن وہ رکھیشور پرمیشور کے دھیان مین ایسا ڈوبا ہوا تھا جسکو سانپ کے
ڈالنے سے بھی کچھ ڈر نہ ہو کر جیون کا تیون اپنی جگہ آنکھ بند کیے ہوئے پرمیشور کے دھیان مین بیٹھا رہا اور راجا نے اپنے مکان پر آکر
جیسے مکٹ اپنے سر پر سے اُتارا ویسے ہی اُسکو گیان ہوا تب بڑے سوچ سے من مین کہنے لگا کہ دیکھو سونے مین کلجگ کا باس ہے سو میرے
سر پر تھا اور شکار کھیلنے سے میری بُدھ بدلگئی جو مین نے مرا ہوا سانپ رکھیشور کے گلے مین ڈالدیا اب مین سمجھا کہ کلجگ نے مجھسے اپنا
بدلا لیا اِس پاپ سے میرا کیسے اُدھار ہوگا جب کوئی آدمی نارائن جی سے بکھ ہو کر گئو اور براہمن کو دُکھ دے تو سمجھنا چاہیے کہ اُسکے دن
بُرے آئے ہین مین نے آج براہمن کو بڑا دُکھ دیا اِس سے مجکو معلوم ہوا کہ میری عمر اور دولت جاتی رہیگی یہان راجا اپنے گھر بیٹھا ہوا
اسطرح سوچ کرتا تھا اور جس مکان مین بھنڈی رکھیشور دھیان مین بیٹھے تھے وہان جب رکھیشورون کے لڑکون نے کھیلتے ہوئے یہ حال
دیکھا تب ایک لڑکے نے بھنڈی رکھیشور کے بیٹے شرنگی رکھ سے جو کوشکی ندی کے کنارے لڑکون مین کھیلتا تھا جاکر کہا کہ تمھارے باپ
کے گلے مین راجا پریچھت سانپ ڈال گیا ہے یہ بات سنتے ہی شرنگی رکھ جو برہما جی سے بردان پاکر بچپن اپنا سدھ رکھتا تھا کرودھ
مین بھر گیا اور آنکھین اُسکی لال ہو کر بدن کانپنے لگا اُسی وقت شرنگی رکھ نے ندی کنارے جاکر اپنا ہاتھ اور پانون دھویا اور آچمن
کرکے ہاتھ مین پانی لیکر شاپ دیا کہ آج کے ساتوین دن تچھک سانپ کے کاٹنے سے راجا پریچھت مر جائے ایسا شاپ دیکر بولا کہ دیکھو
شری کرشن جی بیکنٹھ کو گئے اسلیے کلجگ باسی راجا روپیہ اور راج کے غرور مین اندھے ہو کر براہمنو نکو دُکھ دیتے ہین جسطرح کوئی آدمی
دروازہ رکھانے کیواسطے کتا پالے اور وہ کتا اُسیکو کاٹ کر جگ کی تھالی مین مُنھ ڈالدے اسیطرح راجا لوگ تو کر کیطرح رکھیشورونکی رکھا کرنے
کیواسطے ہین اب کلجگ کے راجونکا یہ حال ہے کہ براہمنون کی کرپا اور آشیرباد سے راجگدی پاکر انھین کو دکھ دیتے ہین یہ ارجن ورجہ منٹھ
کے کل مین ایسا ادھرمی راجا ہوا کہ جسنے میرے باپ کے گلے مین سانپ ڈال دیا اور راجون نے براہمنو نکو کمزور جانا اسلیے ہم اُنکو اپنی سامرتھ
دکھلاتے ہین شرنگی رکھ سب لڑکون کو ایسی بات اور شاپ دینے کا حال سنا کر بھنڈی رکھیشور کے پاس آیا اور جب اپنے باپ کو نیچ
دھیان پرمیشور کے اور مرا ہوا سانپ گلے مین پڑا دیکھا تب سانپ کو گلے سے نکالکر رونے لگا اور باپ کا نام لیکر پکارا اُسکی آواز
سنتے ہی بھنڈی رکھ نے سمادھ کھولکر اپنے بیٹے سے پوچھا کہ تو کسواسطے روتا ہے شرنگی رکھ نے کہا کہ پریچھت تمھارے گلے مین
سانپ ڈالگیا اسلیے مین روتا ہون یہ بات سنکر بھنڈی رکھ نے کہا کہ ای بیٹا تو نے کچھ شاپ تو نہین دیا شرنگی رکھ بولے کہ مین نے اس ادھرم
کرنے کے بدلے راجا کو یہ شاپ دیا ہے کہ سات دن پیچھے تچھک سانپ کے کاٹنے سے راجا مر جاوے یہ بات سُنکر بھنڈی رکھ بہت

اُداس ہوگئے اور کرودھ کرکے اپنے بیٹے سے کہا کہ ای مورکھ تو نے بہت بُرا کام کیا جو ایسے دھرماتما راجا کو جسکے راج مین کلجگ نے دخل نہین پایا تھا شاپ دیا دیکھ شری کرشن جی سکنیٹھ ناتھ نے اُسکی رچھا مان کے پیٹ مین کی اور کوروون اور پانڈوون کے محل مین بھی ایک راجا تھا جسکے راج مین ہم سب براہمن اور رکھیشور بڑی آرام اور خوشی سے رہکر کسی پرکار کی اور کچھی کو بھی دُکھ نہین ہی اور شیر اور بکری ایک گھاٹ پانی پیتے ہین تو نے تھوڑے اپرادھ سے بہت ڈنڈ اسکو دیا اُسکے اوگن کو لیا اور گُن کو چھوڑ دیا پرکچھت کے مرنے کے پیچھے ادھرمی راجا ہونگے اور اُنکے راج مین کلجگ اپنا دخل کرکے آدمیون سے پاپ کراویگا دیکھ راجا میرے استھان پر آیا تو مجھے اسکو کھانا کھلا کر آدر کرنا چاہیئے تھا یہ بڑے شرم کی بات ہوئی کہ مین نے اسکو ایک لوٹا پانی بھی نہ پلایا اور تو نے ایسا شاپ بیشنو راجا کو دیکر شری کرشن جی کا اپرادھ کیا راجا کے مرنے کے پیچھے دنیا مین سب لوگ برن سنکر ہوجاوینگے اِس پاپ کی جڑ تو ہی ہوا سادھ سنتونکا یہ دھرم ہی کہ گُن کو لیتے ہین اور اوگن کیطرف نہین دیکھتے یہ بات بھنڈی رکھ نے اپنے بیٹے سے کہکر پرمیشور کا دھیان کرکے اُنسے بنے کیا کہ ای سکنیٹھ ناتھ میرے اگیان بالک سے بڑا پاپ ہوا اسکا اپرادھ چھما کیجیے جو راجا گئو اور براہمن کی رچھا کرتے ہین اُنکے مارنیکا پاپ دس براہمن مارنے کے برابر ہوتا ہی اور بنا راجا کے دیش مین چور اور پاپی بہت پیدا ہوتے ہین جسنے راجا کو مارا اُسنے چور اور ادھرمیونکو بڑھایا بھنڈی رکھ نے دھیان مین پرمیشور سے ایسا کہکر من مین بچارا کہ راجا کو اِس شاپ کا حال کہلا بھیجنا چاہیئے جسمین وہ اپنے پرلوک کی تدبیر کرے سنساری لوگ یہ بات سنکر شرنگی رکھ کو بُرا کہینگے مگر ایسے دھرماتما راجا کی مکت ہونے کیواسطے اُسکو ضرور خبر کردینا چاہیئے بھنڈی رکھ نے ایسا بچار کر کرمک نام اپنے چیلے کو بلا کر کہا کہ تو راجا کے پاس جا اور ہماری طرف سے آشیرباد دیکر کہدے شرنگی رکھ نے اسطرح تم کو شاپ دیا ہی اسلیے تمھاری اکال مرت ہوگی تم ہوشیار ہوکر اپنی مکت کی تدبیر کرو سوت جی نے اتنی کتھا سُنا کر رکھیشورون سے کہا کہ دیکھو جو راجا پرکچھت اشوتھاما کے بجر سے بچا اور جسنے دھرم اور پرتھوی کی رچھا کرکے کلجگ کو اپنے ادھین کیا وہی راجا ایک براہمن کے لڑکے کے شاپ دینے سے مرگیا ایسا مہاتم براہمن کا ہی اور پرکچھت کے مرنے کے پیچھے کلجگ نے سب جگہ اپنا دخل کرلیا اور راجا پرکچھت نے کلجگ کا گُن سمجھکر اُسکو نہین مارا اُس کے اوگن کی طرف نہین دھیان کیا جو کہ دھرماتما اور بھگت ہوتے ہین وہ گُن کو لیکر اوگن کی طرف نہین دیکھتے اندرلوک اور سورگ اور سکنیٹھ اور دنیا مین کوئی سُکھ ست سنگ کے برابر نہین ہوتا اور پرمیشور کا بھید اور چرتر برہما جی اور شو جی آدک دیوتا بھی نہین جان سکتے دوسرے کی کیا سامرتھ ہی جو جان سکے سونک آدک نے یہ بات سُنکر بہت استت کرکے اُنسے کہا کہ آپ دھنّ ہین جو پرمیشور کا چرتر اور امرت روپی کتھا ہلوگونکو کانونکی راہ پلا کر کرتارتھ کرتے ہین سوت جی نے یہ بات سُنکر کہا کہ آج ہمارا جنم لینا سپھل ہوا جو آپ ایسے رکھیشور اور نیشور ہماری بڑائی کرتے ہین ہمارا جنم براہمن اور شودر سے ملکر ہوا تھا سو آپ ایسے مہاتماؤنکی سنگت کرنے سے ہمارا سب سوچ دور ہوگیا جو کوئی آدمی کا جنم پاکر پرمیشور کی کتھا سنے اور اُنکے نام کا اُسمرن اور بھجن کرے سنسار مین اُسی کا جنم لینا سپھل ہی دیکھو جن چرنونکا دھوون گنگا جی ہوکر تینون لوک کے جیوونکو تارتی ہین جو اُن چرنونکی بھگتی رکھکر نربھون پت کا نام لیوے اور اُنکی کتھا کانونسے سُنے اُسکی بڑائی کون کہہ سکتا ہی آدمیونکا جتنا وقت پرمیشور کی کتھا سُننے اور نام جپنے مین گذرتا ہی اُتنا وقت اُنکی عمر مین کم نہین ہوتا میری کیا سامرتھ ہی جو پرمیشور کے گُن کو برنن کرسکون جسطرح آکاش مین پنچھی اپنی طاقت بھر اُڑتا ہی پر آکاش کی تھاہ نہین پاسکتا اسیطرح برہما جی اور شو جی آدیوتا اور رکھیشور لوگ اپنے گیان اور سمرتھ بھر پرمیشور کا دھیان اور اُسمرن کرتے ہین مگر اُنکے انت کو کوئی نہین پاسکتا ہی۔

اُدھیائے اُنیسوان۔ معلوم ہونا راجا پرکچھت کو حال شاپ دینے شرنگی رکھ کا اور راج پاٹ چھوڑکر جانا پرکچھت کا گنگا کنارے اور آنا شکدیو جی آدِ رکھیشورون کا اُس استھان پر

سُوت جی نے سونکادِک رکھیشورون سے کہا کہ جسوقت راجا پریکھیت شکار سے آکر اپنے ادھرم کا بچار کرکے چنتا مین بیٹھے ہوئے
مَن مین یہ کہتے تھے کہ ہمارے پیچھے جو راجا ہونگے وہ ہمارے ادھرم کرنے کا حال سُنکر رکھیشورون اور براہمنونکا انادر کرکے انکا ڈر نہ مانینگے
اِس پاپ کے بدلے وہ براہمن مجکو شاپ دیتا یا میرا پران نکلجاتا یا کچھ نقصان ہوجاتا تو دوسرے راجا کسی براہمن اور رکھیشور کو ڈنڈ نہ دیتے اسیوقت
کرتک نام بھنڈی رکھ کے چیلے نے وہان پہونچکر کہا کہ اے راجا بھنڈی رکھ نے تم کو آشیرباد دیکر کہا ہے کہ مین تمھارے آتے وقت پرمیشور کے
دھیان مین ایسا ڈوبا ہوا تھا کہ مجکو تمھارے آنے اور پانی مانگنے کی کچھ خبر نہین ہوئی اور تم نے کرودھ کرکے میرے گلے مین مرا ہوا سانپ
ڈال دیا مین اُس سے بُرا نہ مانکر تمھین پانی نہ پلانے سے بہت شرمندہ ہون لیکن شرنگی رکھ میرے بیٹے نے اپنے اگیان سے تمکو شاپ دیا ہے
کہ سات دن مین تم تچھک سانپ کے کاٹنے سے مرجاؤگے اس لیے تم اپنی مکت بنانے کی تدبیر کرو جسمین کرم کی پھانسی سے چھوٹ جاؤ
راجا یہ بات سُنکر بہت خوش ہوا ہاتھ جوڑکر اُس چیلے سے بولا کہ شرنگی رکھ نے میرے اوپر بڑی کرپا کی جو مجھے شاپ دیکر اس مایا روپی سمندر سے
کہ جسمین کام اور کرودھ کے بس ہوکر مین ڈوب رہا تھا باہر نکالا اور مجکو اپنے دِل مین آجتک اِس بات کا دھیان نہین ہوا کہ مایا موہ سے
الگ ہوکر پرمیشور کا بھجن اور اسمرن کرون لیکن اب اس شاپ کا ڈر مانکر میرا من برکت ہوگیا تم میری ڈنڈوت کہکر رکھیشور مہاراج سے
بنتی پوربک کہہ دینا کہ مین اپنی سزا کو پہونچکر بہت خوش ہوا مگر وہ دل سے میرا قصور معاف کرین راجا نے چیلے سے یہ بات کہکر بہت روپیہ
اور جواہرات دچھنا دیکر رخصت کیا مگر ایک بات کا رنج راجا کو ہوا کہ اِس ادھرم کے بدلے لازم یہ تھا کہ فوراً میری جان نکلجاتی سات دن تک
اِس پاپی تن کو رکھنا کیا مطلب تھا اسلیے لازم ہے کہ سات دن جو میرے مرنے مین باقی ہین انمین اس پاپی تن کو دانہ پانی نہ دون کیواسطے
کہ جس تن سے پرمیشور کا بھجن اور اسمرن نہ ہووے وہ تن کسی کام کا نہین ہوتا راجا نے ایسا بچار کرکے من مین سوچا کہ اب عورت اور لڑکے اور دھن
دولت کی محبت چھوڑکر پرمیشور کے دھیان مین لین ہوجانا چاہیے اتنے دن میرے اس دن بنا کے مایا موہ مین بیفائدہ گذرے اور من میرا برکت نہوا
اور جب مین ساتوین دن سانپ کے کاٹنے سے مرجاؤنگا تب یہ راج اور دھن میرا ساتھ چھوڑ دینگے اس لیے اُچت ہے کہ مین پہلے سے ان سبکی محبت
چھوڑ دون اور گنگا جی کے کنارے جو تینون لوک کو تارتی ہین سات دن بیٹھکر پرمیشور کا بھجن اور اسمرن کرکے اپنی مکت بناؤن کیواسطے کہ دنیا مین
جسنے جنم لیا وہ ایکدن ضرور مریگا اندر ادِک دیوتا بھی ہمیشہ جیتے نہین رہتے آدمی جیسا کرم کرتا ہے ویسا دُکھ اور سکھ پاکر چوراسی لاکھ جون مین
جنم پاتا ہے مین اِس سات دن مین ایسا کرم کرون جسمین جنم اور مرن سے چھوٹکر بھوساگر پار اُتر جاؤن راجا نے یہ بچار کرکے جنمیجے اپنے بڑے بیٹے کو جو چودہ
برس کا تھا راجگدی پر بٹھا لدیا اور راج کاج کا کام وزیرون کو سونپ کر جنمیجے سے کہا کہ اے بیٹا گئو اور براہمن کی رچھا کرکے پرجا کو سکھ دینا
راجا نے ایسا کہکر من اپنا برکت کرکے سب راجسی گہنا اور کپڑا بدن سے اُتار ڈالا اور ایک لنگوٹا پہنکر گنگا جی کے کنارے چلا گیا اور چلتے وقت
راجا نے بہت سا روپیہ براہمنونکو دان دیکر راج اور پرِوار کی محبت اسطرح چھوڑ دی کہ جسطرح کوئی آدمی قے کرکے پھر آنکھ اُٹھاکر اُسکی طرف نہین دیکھتا
یہ حال سُنکر سب رانی اور شہر کے مرد عورت روتے ہوئے راجا کے پیچھے گنگا کنارے پہونچے اور رانیون نے کہا کہ مہاراج تمھارے بچھڑنے کا دُکھ ہم لوگون
سے نہین سہا جائیگا راجا اُنکو بیاکل دیکھکر بولا کہ استری کو چاہیے کہ جس بات مین اُسکے پت کا دھرم رہے وہ بات کرے اُسکے دھرم مین
خلل نہ ڈالے یہ بات کہکر سبکو بدا کیا اور کسیکی طرف آنکھ اُٹھاکر نہین دیکھا اور ہردوار مین گنگا کنارے جاکر نہا کے کُشا کے آسن پر اُتر منھ بیٹھکر من
مین یہ سنکلپ کیا کہ جو سات دن کی عمر میری باقی ہے اِس سات دن مین کچھ اَن جل نہ کرونگا راجا کا یہ حال جسنے سُنا وہ بنا روئے نرہا اور راجا
شری کرشن جی کے چرنونکا دھیان دھرکر بچارنے لگا کہ یہ سات دن ہر چرچا اور ست سنگ مین گذرین تو بہت اچھا ہے اور راجہ کے شاپ اور برکت

रजनेमय

۲ چیون
۲ پپلاین
۳ کاتیاین

ہونیکا حال رکھیشور اور منیشور لوگ سُنکر اُداس ہوگئے اور اتر مُن اور بشسٹھ اور چیون ارشٹ نیمی بھرگ انگرا پراشر پرشرام میدا تتھ دیول پلاین بھردواج گوتم میترے اگست بیاس نارد بشوامتر کاتیاین بامدیو اور جمدگن آدک بہت سے رکھیشور اور مہاتما لوگ اجاپرچھیت کو دھرماتما سمجھ کر گنگا جی کے کنارے بھینٹ کرنے کیواسطے آئے راجا نے اُنکو دیکھتے ہی ڈنڈوت اور پوجا کرکے بڑے آدر بھاؤ سے بٹھالا اور سب کیسکو آسن دیکر بولے کہ اے مہاراج مرتے سمے آپ لوگون مین سے ایک مہاتما کا بھی درشن جسکو ملے وہ آداگون سے چھوٹکر بھوساگر پار اُتر جائے میرے بڑے بھاگ جو آپ لوگون نے کرپا اور دیا کرکے مرتے وقت مجکو درشن دیے اب اسیطرح کرپا کرکے سات دن تک یہان رہیے کہ جسمین آپکے رہنے سے من میرا سنساری مایا موہ کی طرف نہ جاوے اور آپ لوگون کے ست سنگ سے آٹھون پہر چرچا نام پربرہم پرمیشور کا ہوتا رہے اور آپ لوگ کرپا کرکے میرے بھلے کیواسطے یہان آئے ہین اور کچھ پرواہ نہین رکھتے دیا کرکے کوئی ایسی تدبیر بتلائیے کہ اس سات دن مین وہ تدبیر کرکے آداگون سے چھوٹ جاؤن تب اُن رکھیشورون مین سے ایک نے کہا کہ تیرتھ نہانا بڑا پُن ہے دوسرے رکھیشور نے کہا کہ برہمن لوگ اِکٹھا ہوئے ہین جگ کرو جسمین تمھارا پاپ سب چھوٹ جائے تیسرے رکھیشور نے بتلایا کہ جو کچھ تمھارے پاس دولت ہو اُسے برہمن کو دان کردو دان کے برابر دوسرا دھرم نہین ہے چوتھے رکھیشور نے کہا کہ دیوتاون کا پوجن کرنے اور منتر جپ کرنے سے سب پاپ مٹ جاتے ہین اسیطرح سب رکھیشورون نے اپنے اپنے گیان کے موافق بتلایا لیکن کوئی بات پکی نہین ٹھہری کہ کون کام کرنا چاہیئے تب راجا نے کہا کہ آپ لوگون نے جو بات بچار کی وہ سب اچھی ہین مگر ان سب باتون کے سامان اکٹھا کرنیکو بہت دن چاہیئین اور میرے مرنے مین صرف سات دن رہے ہین کوئی تدبیر ایسی بتلائے جو اِسی سات دن مین پوری ہوسکے اس بات کو سب مہاتما لوگ بچارنے لگے اتنی کتھا سُنا کر سُوت جی نے کہا کہ اے رکھیشورو جسوقت نارد جی حال شاپ دینیکا سنکر راجا پرچھیت کے پاس گنگا کنارے جاتے تھے اُسوقت راہ مین شکدیو جی سے ملاقات ہوئی تب شکدیو جی نے نارد مُن سے پوچھا کہ آپ کہان جاتے ہین نارد مُن نے اپنے جانے اور راجا پرچھیت کو شاپ ہونیکا حال سُنا کر کہا کہ مہاراج جو مُن اور رکھیشور راجا کے پاس گئے ہین وہ لوگ راجا کو اچھی راہ جو مکت ہونے کی نہین بتلا کر کوئی رکھ جگ اور کوئی تپ اور کوئی دان اور دھرم کرنے کیواسطے کہینگے لیکن تھوڑے دن رہنے سے راجا وہ کام کرنے سے بھوساگر پار نہین اُترینگا اسلیئے آپ وہان جاکر راجا کو بھگوت گن سُنا کر بھوساگر پار اُتار دیجیے یہ بات سنکر شکدیو جی نے پہلے وہان جانے سے انکار کیا تب نارد جی نے انکو یہ اِتہاس سُنایا کہ اے مہاراج مین نے چلتے وقت راہ مین کیا دیکھا کہ ایک آدمی آنکھ والا کنوئین پر بیٹھا تھا اُسوقت ایک اندھا راہ بھولکر وہان چلا آیا اور اُس کنوئین مین گرکے مرگیا اور اُس آنکھ والے آدمی نے اندھے کو دیکھنے پر بھی کنوئین کی طرف جانے سے منع نہین کیا تو اُس دیش کے راجا نے یہ حال سُنکر اُس آنکھ والیکو پکڑکر بہت ڈنڈ دیکر کہا کہ تیرے آنکھ تھی تو نے اُس اندھے کو کنوئین کی طرف جانے سے کیون نہ روکا سو آپ بتلائیے کہ اُس آنکھ والے نے اُچت کیا یا اَن اُچت کیا یہ اِتہاس سُنکر شکدیو جی نے کہا کہ اے نارد مُن اُس آنکھ والے نے ادھرم اور ڈنڈ دینے جوگ کام کیا کہ اُسکے دیکھتے وہ اندھا کنوئین مین گرکر مرگیا اسلیئے وہ اُس پاپ کا بھاگی ہوا تب نارد جی نے کہا کہ اے شکدیو جی مہاراج دیکھو راجا پرچھیت اپنی مکت بنانے کی راہ نہین جانتا ہے اور آپ بھگوت بھجن کرنے کے پرتاپ سے سب راہ جانتے ہین جو اُس کو راہ نہین دکھلاؤگے تو اُسکے نرک جانے کا پاپ کسکو ہوگا اور تینون لوک کے راجا جو پرمیشور ہین وہ تمکو اِس پاپ کے بدلے ڈنڈ دینگے یا نہین یہ بات سنکر شکدیو جی لاچار ہوئے اور راجا کے پاس جانا منظور کرکے نارد جی سے کہا کہ آپ چلین مین بھی پیچھے سے آتا ہون جسوقت رکھیشور لوگ سات دن مین راجا کے مکت ہونے کی تدبیر بچار رہے تھے اُسوقت شکدیو جی مہاراج پندرہ برس کی عمر بہت سُندر پرم ہنس روپ بنائے آنند مورت راجا کے پاس آئے اُنکے تیج کو دیکھکر سب رکھیشور اور مُن لوگ

بڑے مہاتما اور بوڑھے جو پہلے سے وہان بیٹھے تھے اُٹھ کھڑے ہوئے اور شکدیوجی مہاراج کو بڑے آدر بھاؤ سے بیچ مین اونچے سنگھاسن پر
بٹھالا تب راجا پریچھت کے من مین اس بات کا سندیہہ ہوا کہ دیکھو شکدیوجی کو چھوٹی عمر ہونے پر بھی بوڑھے بوڑھے رکھیشورون نے اُٹھکر
بڑے آدر بھاؤ سے بٹھالا انکے پرکاش سے معلوم ہوتا ہی کہ یہ گن مین سب سے زیادہ ہین ایسا بچار کر راجا پریچھت بھی اُٹھ کھڑے ہوئے اور
شکدیوجی کو ڈنڈوت کرکے ہاتھ جوڑکر بڑی آدھنیائی سے بولے کہ اے کرپا ندھان آپ نے بڑی دیا کرکے اسوقت مین جو مرنے کیواسطے گنگا
کنارے آیا ہون مجکو درشن دیا اور آپ ایسے مہاتما پرش کا آنا میرے بھاگ سے ہوا جب شکدیوجی مہاراج سنگھاسن پر بیٹھے تب پراشر من شکدیوجی
کے دادا نے راجا پریچھت کے سندیہہ مٹانے کیواسطے کہا کہ اے راجا شکدیوجی عمر مین چھوٹے اور گیان مین سب سے بڑے ہین اور ہم لوگ اور
جتنے بڑے بڑے رکھیشور اور من کو تم یہان دیکھتے ہو سب کو گیان مین اِنسے چھوٹا سمجھو اسواسطے ہم لوگون نے اُٹھکر انکا آدر کیا ہی اور یہ تارن
ترن ہین جیسے انھون نے جنم لیا تب سے برکت من دن رات پرمیشور کے دھیان مین رہ کر شیام سندر کا گنا بنا وگا تے ہین اے راجا تیرا ۱ गुणानुवाद
کوئی بڑا پن سہاے ہوا جو اسوقت یہ یہان آئے سب کرمون سے اچھا جو دھرم تیرے بھوساگر پار اُترنے کیواسطے ہوگا وہ کہینگے جس سے تو
آواگون سے چھوٹ جائیگا اتنی کتھا سُنا کر سُوت جی نے سونک آدک رکھیشورون سے کہا کہ مینے جو پوچھا تھا کہ شکدیوجی مہاراج کو راجا
پریچھت نے کسطرح پہچانا اسکا حال مینے برنن کیا راجا پریچھت شکدیوجی کا حال پراشر من کی زبانی سنکر بہت خوش ہوئے اور راجا نے
شکدیوجی کا چرن دھوکر بدھ پورک پوجا کرکے ہاتھ جوڑکر کہا کہ مہاراج آپ برکت رہکر سنسار سے کچھ واسطہ نہین رکھتے شری کرشن مہاراج نے مجکو
پانڈوون کے بنش مین سمجھکر آپ کے من مین دیا پیدا کردی جو آپ کرپا کرکے مجکو بھوساگر پار اُتارنے کیواسطے یہان آئے اور آپ کے درشن سے
مین کرتارتھ ہوا جو کوئی آپ کے چرن چھو لیوے وہ مکت بدوی پاسکتا ہی اور مین دین ہوکر آپ سے بنے کرتا ہون کہ دیوتا لوگون کی عمر کی حد ہی کہ
اتنے دنون مین مرجائینگے اور اس کلجگ مین آدمی کی عمر کا ٹھکانا نہین ہی کہ کب مریگا شرنگی رکھ کے شاپ دینے سے آپ میرے مرنے مین سات
دن باقی ہین اور آپ اپنے من کے راجا ہین آپ کے اوپر کسیکا بس نہین چلتا جو بغیر مرضی آپ کے آپ کو ایک ساعت بھی رکھ سکے اسلیے مین
جلدی کرکے آپ سے پوچھتا ہون کہ مجکو بھوساگر پار اُترنے کیواسطے ان سات دن مین کیا کرنا چاہیے اور ہم سنساری جیو نے استری اور لڑکونکی
محبت مین پھنسے رہکر کبھی اپنے من مین اس بات کا خیال نہین کیا کہ اخیر وقت کا بھی کچھ سوچ کرنا چاہیے جس طرح قصاب بہت بکریان اپنے
یہان رکھکر انمین سے ایک یا دو بکری ہر روز مارتا ہی اور دوسری بکریونکو اس بات کا ڈر نہین ہوتا کہ ایکدن ہماری بھی یہی گت ہوگی بڑی
خوشی سے روز روز دانہ گھاس پانی کھاتی پیتی ہین اسیطرح ہم سنساری لوگ اپنے مان باپ بھائی اور لڑکونکا مرنا ہمیشہ اپنی آنکھ سے دیکھ کر کچھ
نہین ڈرتے کہ ہمکو بھی ایکدن مرنا ہوگا آدھرم چھوڑکر پرمیشور کا بھجن کرین اور یہ سب حال دیکھنے پر بھی من اپنا بیچ مایا موہ استری اور پتر آدک
جھوٹے بیوہارونکے پھنسائے رہتے ہین اب نارائن جی نے میرے اوپر کرپا کرکے مجکو مایا موہ کی نیند سے جگایا ہی کہ من میرا برکت ہو اسطرح شاستر
کا بچن ہی کہ جو کوئی آدمی پانچ دن کاتک کے آخیر مین یعنی ایکادشی سے پورنماشی تک گنگا اشنان کرے تو اسکو مہینے بھر نہانے کا پن ملتا ہی
آپ اسیطرح کی کوئی تدبیر بتلائیے کہ سات دن مین جو میرے مرنے مین باقی ہین جلدی فائدہ کرے اور جب آدمی مرنے کے نزدیک پہونچے تب اسکو
اپنی مکت بنانے کیواسطے کیا تدبیر کرنا چاہیے کسواسطے کہ مرتے وقت گلے مین کف اکٹھا ہونے سے پرمیشور کا نام منھ سے نہین نکلتا اور
جم دوتون کے ڈر سے مل اور موت نکلجاتا ہی اس لیے مین آپ سے بنے کرتا ہون کہ کوئی دھرم ایسا بتلائیے جسمین جلدی مکت ہوجائے اور رکھیشورون
نے جو کچھ تدبیر دان اور جگ آدک کی بتلائی تھی وہ سب شکدیوجی سے کہدی شکدیوجی نے جب یہ بات سنکر مسکرا دیا اور رکھیشورونکا کہنا اچھا

نہین لگا تب راجا پریچھت پھر ہاتھ جوڑکر بولا کہ اے کرپا نِدھان اسوقت آپ کے بچار مین کتھا پُران سُننا یا منتر جپنا یا کسی دیوتا یا شیام سُندر کا دھیان کرنا اُچت ہو تو بتلائیے کہ مین ویسا ہی کرون۔

اِسکندھ دوسرا

برنن کرنا شکدیو جی کا شری مدبھاگوت اور حال اوتار لینے پر برہم پرمیشور کا

دوہا

جاسُ کرپا تے ہوت ہے نِپٹ آیان سیان
جو دُوِیتہ کے مدھ مین گوڑھ کہیو شُکدیو

سو ماکھن کے ہیت بسو سُندر لال بھگوان
شیام سُندر سو کرپا کر مو نہہ بتاؤ بھیو

اَدھیائے پہلا

دھیرج دینا شکدیو جی مہاراج کا راجا پریچھت کو اور برنن کرنا اُستت شری مدبھاگوت کی

شکدیو جی نے راجا پریچھت کی بات سُنکر کہا کہ اے راجا جو تمنے پوچھا کہ اخیر وقت آدمی کو اپنی مکت بنانے کیواسطے کیا کرنا چاہیئے سو یہ بات بہت اچھی پوچھی ہے اسمین سب سنساری جیوونکا بھی بھلا ہوگا اے راجا جو اگیانی آدمی پرمیشور کی مہما کو نہین جانتا صرف سُکھ اور بلاس مین ڈوب کر خراب ہو رہا ہے اُسکے واسطے سب دُکھ سمجھنا چاہیئے کسواسطے کہ وہ لوگ سنساری بشے اور سُکھ کے سامان کی چاہنا رکھتے ہین لیکن اُنکو بنا کرپا اور دیا پرمیشور کے کچھ سکھ نہین ملتا وہ اسی طرح اپنی عمر رات کو عورت کے سنگ اور دن کو روزگار اور بیاپار مین آخر کرتے ہین اُنکو آٹھ پہر مین کبھی دنیا کے کام سے چھٹی نہین ملتی کہ کسی ساعت اسمرن اور دھیان نارائن جی کا جو اُنکو پیدا کرکے پالتے ہین کرکے پرلوک اپنا بنا دین اور دھن اور پرِوار سے اپنا بھلا چاہتے ہین دیکھو آدمی جس استری اور پُتر کے مایا موہ مین پھنسکر سب طرح کا دُکھ اُٹھاتا ہے اور جھوٹھ اور سچ بولکر روپیہ لاکر اُنکو پالتا ہے اُنکا مرنا بھی اپنی آنکھون سے دیکھ کر مَن کو اِس مہا جال سے الگ نہین کرتا اور مرنے کے بعد کوئی بیٹا اور بھائی بندھ اِسکی مدد نہین کرسکتا اور پاپ کرنے کے بدلے نرک مین جاتا ہے۔

کبت

کہا کو شلیس سُکھ پایو پر بھو تنے پالے کہا سُکھ دیکھو پرلا دھو کے تات جو
کہا سُکھ دیکھو دھن ہیت بھو متھن سندھ کہا سُکھ کورو کو دیو راج کھیات جو

کہا سُکھ دیا پریارا گھو کو دُکھت کیا کہا سُکھ سکتھے دیا بال ملی بھرات جو
نج آنند کندن لیو سُکھ لیش کن کیو بسر بندھ چھین دُکھ کو سنگھات جو

اے راجا تمھارا جنم اِس بھرت کھنڈ مین ہوا ہے جو آدمی اِس بھرت کھنڈ مین پرمیشور کا بھجن اور دھیان کرکے بیکنٹھ کا سُکھ پاتے ہین انھین لوگونکا سنسار مین جنم لینا سپھل ہے دیکھو مُن اور رکھیشور لوگ سنساری مایا موہ چھوڑکر بن مین جاکر شیام سُندر کا بھجن اور اسمرن کرکے اپنا وقت کاٹتے ہین اے راجا سُنو جسکی موت نزدیک آپہونچی ہو اُسکو بھو ساگر پار اُترنے کیواسطے نارائن جی کی کتھا اور اُستت سننے کے سوائے دوسری کوئی تدبیر اچھی نہین ہے اور وہ آدمی مَن اپنا استری اور پُتر اور دھن اور سنساری مایا سے الگ رکھ کر اِس بات پر ٹھہرا دے کہ یہ سب بیوہار جگت کا جھوٹا ہے اور دنیا کی چیز ہمیشہ نہین رہتی اور مرنے کے بعد کوئی چیز اُسکے ساتھ نہین جاتی وہ اکیلا آپ جاتا ہے اور استری اور پُتر اور دھن آدک سب اُسکا ساتھ چھوڑ دیتے ہین اسواسطے عقلمند آدمی کو چاہیئے کہ اُنکے چھوڑنے سے پہلے آپ اُن لوگونکو چھوڑ دے اور بھگوان کی کتھا کو شدھ مَن سے چت لگا کر سُنے اور مُرلی منوہر کے چرنون مین دھیان لگا کر اُنھین پربرہم پرمیشور سے پریت رکھے اور جو کچھ کتھا اور لیلا اُنکی سُنے اُسپر یقین رکھ کر کبھی اسکو جھوٹ نہ جانے اور اُسکو سچ جانکر کسی بات کا شبہہ نہ کرے تب وہ مکت پاویگا اے راجا ہم شری مدبھاگوت جو سب پُرانون مین

اُتم ہی اور اُسمین لیلا اور استت شیام سُندر کی لکھی ہی اور ہمنے بیاس جی اپنے باپ سے اسکو پڑھا تھا تمکو سُناتے ہین جس کسیکی یہ چاہتا ہو کہ ہم آواگون
سے چھوٹ جاوین اُسکے واسطے سوائے سننے کتھا شری مدبھاگوت کے دوسری تدبیر اچھی نہین ہی سب شاستر ون کے سننے کا پھل شریمد بھاگوت
سننے سے ملتا ہی اور سب بیدون کا خلاصہ اسکو سمجھنا چاہیئے جسکو جراج کی پھانسی سے چھوٹنا ہو وہ شری مدبھاگوت سُنے اسکو پرمیشور کے
چرنون مین پریت پیدا ہوگی اور جو آدمی استری اور لڑکونکے موہ مین پھنسا رہتا ہی جو وہ بھی کتھا سننے کی عادت کرلے تو ضرور من اسکا
برکت ہوکر ہر چرنون مین پریت کرکے بھوساگر پار اُتر جاویگا اور جس جگہ یہ کتھا ہوتی ہی اُس جگہ سب تیرتھ اور دیوتا لوگ سننے کے واسطے
آکر اکٹھا ہوتے ہین اور اُسکے سننے سے بہت جنمون کے پاپ چھوٹ جاتے ہین ای راجا تم بھی اِس کتھا کو سُنکر مُکت پدوی کو پہونچوگے جو تم یہ بات
کہو کہ تمھارے آنے سے پہلے یہ سب رکھیشور جو یہان موجود ہین اُنھون نے کسواسطے ہمکو بھاگوت سننے کی صلاح نہ دی اِسکا یہ سبب سمجھنا چاہیئے
کہ رکھیشورونکا من ابتک کسی بات پر نہین ٹھہرتا تھا کبھی جگ کبھی جب کبھی دان کبھی پوجا کی طرف جاتا تھا اور ہم اپنا من رات دن پرمیشور
کے اسمرن اور دھیان مین لگا کر سوائے پڑھنے شری مدبھاگوت کے دوسری باتون سے کچھ کام نہین رکھتے اُودھوت کی طرح عمر اپنی دنیا
مین کاٹ کر خوش رہتے ہین ای راجا تم یہ جانتے ہو کہ میرے مرنے مین تھوڑے دن رہ گئے اِس بات سے مت ڈرو تمکو ابھی مرنے مین سات
دن باقی ہین شری مدبھاگوت من لگا کر پریم سے سُنو تو اچھی طرح تمھاری مُکت ہوگی راجا کھٹوانگ کی مُکت دو گھڑی مین ہوئی تھی تمکو سات
دن بہت ہین تم کیون گھبراتے ہو جو کوئی اپنے سچے من سے پرلوک بنانا چاہے تو اڑھائی گھڑی مین مُکت پاسکتا ہی اور سنساری مایا
موہ مین ہزار برس تک اپنی عمر بیفائدہ کھو کر مرنے کے پیچھے نرک مین جاتا ہی یہ بات سنکر راجا نے ہاتھ جوڑ کر کہا کہ راجا کھٹوانگ نے کس طرح
دو گھڑی مین مُکت پائی تھی اسکا حال برنن کیجیے شکدیو جی نے کہا کہ ترتیا جگ کے شروع مین کھٹوانگ نام راجا ساتون دیپ کا پرتاپی اور
بلوان اور نیت وان اور دھرماتما اپنے دھرم اور کرم سے اجودھیا پُری مین رہتا تھا اُنھین دنون مین دیتون نے اندراوک دیوتاؤنکو لڑائی
مین جیت کر اندراسن سے باہر نکالدیا تب برہسپت پروہت نے دیوتاؤن سے کہا کہ جب راجا کھٹوانگ تمھاری مدد کرکے دیتون سے
لڑین تب تمھاری جیت ہوگی یہ بات سنتے ہی اندر دیوتاؤن سمیت مرت لوک مین راجا کھٹوانگ کے پاس آئے اور اُنسے اپنا حال کہکر مدد
چاہی تب راجا نے اُنکو ڈنڈوت کرکے کہا کہ میرے بڑے بھاگ ہین جو آپ لوگ مجھسے واسطے لڑائی دیتون کے مدد چاہتے ہین ایک دن یہ بدن
ضرور مٹ جائیگا جو آپ لوگون کے کام آوے اِس سے اور کیا اچھا کام ہی ایسی بات کہکر راجا نے اپنے ہتھیار باندھ لیے اور اندراوک کے ساتھ
جاکر دیتونکے ساتھ لڑائی کی اور اُنکو جیت کر دیولوک کی راجگدی پھر اندر کو دی جب دیوتاؤن نے راجا کی مدد سے فتح پائی اور نڈر ہوکر اپنا
راج کرنے لگے تب راجا نے دیوتاؤن سے رخصت مانگی اُسوقت اندر نے خوش ہوکر کہا کہ ای راجا تم ہمسے کچھ بردان مانگو یہ بات سنکر راجا نے
بچار کیا کہ ہمنے چھوٹا ہوا راج مدد کرکے انکو دلوایا ہی اِنسے کون چیز مانگین اندر نے راجا کے من کا حال جانکر کہا کہ ای راجا دیوتاؤنکو گذری
ہوئی اور ہونیوالی بات سب معلوم رہتی ہی لیکن ہم لوگ دیتون کے فساد سے کہ وہ ہمسے زبردست ہین تکلیف مین تھے اسلیے ہم تمسے مدد
چاہتے تھے راجا نے یہ بات سنکر اپنا بڑھاپا سمجھکر دیوتاؤن سے پوچھا کہ پہلے تم یہ بتلاؤ کہ میری عمر مین کتنے دن باقی ہین تب مین تمسے
بردان مانگون اندر نے بچار کر کہا کہ ای راجا تمھاری عمر مین چار گھڑی رہ گئی ہین یہ بات سُنکر راجا نے دیوتاؤنسے کہا کہ مین یہی بردان مانگتا ہون
کہ مجکو اسی ساعت اجودھیا پُری مین میرے مکان پر پہونچا دو وہان میرے کرم بھوم ہی اب میرے مرنے کا وقت نزدیک پہونچا ہی
وہان جاکر ایسا کرم کرون جسمین آواگون سے چھوٹ کر بھوساگر پار اُتر جاؤن اندر نے اُسی ساعت ایک بمان بہت جلد چلنے والا

راجا کو دیا راجا اُسی بمان پر چڑھ کر دو گھڑی مین اپنے مکان پر پہونچا اہی راجا اُسنے بھرت کھنڈ کو دیو لوک سے اچھا جانا جو رنے کیواسطے
اجودھیا پوری مین آیا تم سچ کرکے جانو کہ بھرت کھنڈ بہت اچھی جگہ ہی اور راجا نے اجودھیا جی مین آکر اُسی دو گھڑی مین بہت سی دولت
براہمنونکو اچھا پوربک دان دیکر اپنے بیٹے کو راجگدی پر بٹھالدیا اور استری اور پتر اور راج کا موہ اور مایا من سے دور کرکے بیراگ
اختیار کرکے سر جو کنارے جا بیٹھا اور بھگوان کے دھیان مین لین ہو کر جوگ ابھیاس کے ساتھ تن اپنا تیاگ کر بیکنٹھ کو گیا اہی راجا
اُسکی مکت دو گھڑی مین ہوئی تجکو ابھی سات دن بہت ہین تو من اپنا سنساری مایا سے توڑ کر پانچ بھوت آتما اور سب اندریونکو اپنے
بس مین رکھ اور دھیان براٹ روپ پرمیشور کا کہ سب لوک اُسی مین رہتے ہین کرو ساتون لوک اوپر کے کمر کے اوپر اور ساتون لوک
نیچے کے کمر سے نیچے اُس آدپرش کے سمجھ اور جتنی چیزین دنیا مین تو دیکھتا ہی اُس روپ سے کچھ باہر نہین ہین یہ بات بچار کر اُس تیج سے
جسکی روشنی سے سورج اور چندرما روشن ہین دھیان لگاؤ اور سب جیوون مین اُسی کے تیج کے چمتکار جانکر سوائے اُسکے سب بیوہار
جگت کا جھوٹھا سمجھ اور جو کوئی اُسکو سب جگہ پر ایک ہی طرح دیکھتا ہی اُسکو ڈر کسی دشمن کا نہین رہتا اور دوست سے بھی مدد کی اچھا
نہین رہتی سب جیوون مین اُسیکا پرکاش اُسکو دکھلائی دیتا ہی سری کرشن جی کے چرنونکا دھیان ہردے مین رکھ کر شری مدبھاگوت من لگا کر
سن تیری مکت ہو جائیگی ان سب باتونسے شکدیو جی کا مطلب یہ تھا کہ تچھک سانپ کا ڈر راجا کے من سے نکلجاوے اور جب راجا اپنے
من مین یقین کرلے کہ سوائے پرکاش نارائن کے دوسری چیز دنیا مین ہی ہی نہین تب تچھک کا ڈر چھوڑ کر یہ سمجھیگا کہ کسکو کون کاٹتا ہی
جب اسطرح کا گیان من مین آیا تب جیون مکت ہوا - یہ بات سنکر راجا پریچھت نے بہت خوش ہو کر کہا کہ اہی مہاراج مین کسطرح سے بیٹھکر
کون سے روپ کا دھیان کرون شکدیو جی نے کہا کہ اہی راجا تم کمل آسن بیٹھو اور ایک چت ہو کر اپنے ہردے مین پرمیشور کے چھوٹے روپکا دھیان
نکر سکو تو سب دنیا پرمیشور کے براٹ روپ مین جانکر اُسکا دھیان لگاؤ اور براٹ روپکا حال اسطرح پر ہی کہ پاتال لوک پرمیشور کے پاؤن اور ساتل
لوک گھٹنا اور ستل لوک جانگھ اور تل لوک چوتڑ اور پرتھوی کمر اور آکاش نابھ اور جوتش چکر جہان سورج اور چندرما رہتے ہین چھاتی اور مہرلوک
گلا اور جن لوک منھ اور تپ لوک ماتھا اور برہما جی کا ست لوک سر اُس آدپرش کا ہی اندر اور دیوتا اُسکی باہنہ اور دسون دشا کان اور اشونی کمار
ناک اور سب سگندھ ناک کا چھید اور اگن منھ اور آکاش آنکھونکے رہنے کا گڑھا اور سورج آنکھ اور دن رات پلک مارنا اور جل پاؤن اور دنیا
کے سب ذایقہ زبان اور جمراج دانت اور مایا اُنکی ہنسی اور لاج اوپر کا اونٹھ اور لالچ نیچے کا اونٹھ اور دھرم چھاتی اور ادھرم پیٹھ اور سب
درخت بدن کے روئین اور بادل کی گھٹا سر کے بال اور ندیان بدن کی نسین اور پربت بدن کی ہڈی اور سمدر پیٹ اور ہوا سانس اور من چندرما
اور سنگھ کا پانی بیج اور صبح شام پرمیشور کا کپڑا ہی اور پرمیشور کے اِس روپ مین آدمی بدھ سے اور گھوڑا گدھا خچر اونٹ ناخن سے اور ہرن
وغیرہ جانور جانگھ سے اور پنچھی وغیرہ زبان سے اور گندھرب بدیا دھر چارن اپسرا سر سے اور بھیڑیا وغیرہ پاؤن کی پنڈلی سے اور
جگ اوک پرمیشور کے کرم سے پیدا ہوئے ہین آدمی کے تن مین گیان رہتا ہی اور دوسرے تن یعنی پشو پنچھی وغیرہ کی جون مین گیان
نہین ہوتا ہی اسطرح جو پرمیشور کا براٹ روپ ہی اُسی کو تم دھیان کرو جب اسمین تمھارا من لگجاوے تب چھوٹے روپ کا دھیان کرنا -

ادھیائے دوسرا - برنن کرنا شکدیو جی کا یہ بات کہ پرمیشور نے اپنے بھگتون کے واسطے جو اُنکے نام پر جنگل مین جا کر اُنکا بھجن کرتے ہین سب کھانے اور پھرنے کا سامان طیار کر رکھا ہی

شکدیو جی نے کہا کہ اہی راجا پہلا راستہ پرمیشور کے دھیان کرنے کا یہی براٹ روپ ہی جب پہلے من اپنا سنساری مایا سے برکت کر لیوے تب

نارائن کیطرف من لگتا ہی اور پرمیشور کا دھیان کرنے سے سنساری مایا چھوٹ جاتی ہی اور جو لوگ بدھمان اور گیانی ہین وہ آٹھون پہر ہر
چرنون مین دھیان لگا کر سنساری بیوہار سے کچھ کام نہین رکھتے جو تمکو اس بات کا سوچ ہو کہ جب کوئی آدمی گرہستھی چھوڑ کر جنگل مین جا کر تپ اور
اسمرن نارائن جی کا کرے تو اسکو کھانا اور کپڑا اور برتن کے بنا دکھ ہوگا تب اسکا من پرمیشور کے دھیان اور بھجن مین کسطرح لگیگا تو نارائن
جی نے رکھیشور اور تپسی اپنے بھگتون کے واسطے جو لوگ برکت ہو کر اُن کے ملنے کے لیے تپ اور جوگ کرتے ہین پہلے سے سب سامان طیار
کر رکھا ہی دنیا مین آدمی کو بڑی محنت سے سب سامان ملتا ہی پرتھوی سونے کیواسطے طیار سمجھکر وہان سکھ سے سووے نیند آنے کے بعد جسطرح
چارپائی اور بچھونے مین سکھ ہوتا ہی اسیطرح پرتھوی پر بھی سمجھنا چاہیے اور تکیہ کا کام کہنی سے نکلجاتا ہی اور بہت طرح کے پھل اور پھول اور میوہ کھانے
کے لیے جنگل مین لگے رہتے ہین اُنکو خوشی سے کھایا کرے پیٹ بھر جائیگا تب دوسری چیز کھانے کی اچھا نہ ہوگی اور اُنکو برتن بھی نہ چاہیے دونون
ہاتھ سے بڑھکر دوسرا برتن نہ ہوگا جسکو چور اور ٹھگ کے لینے اور ٹوٹنے اور پرانے ہونے کا کبھی ڈر نہین ہوتا اور کپڑا پہننے کیواسطے درخت کی
چھال اچھی ہی جسکے پھٹنے اور دھونیکا کچھ سوچ نہین ہوتا جو چھال سے بدن چھپایا نہ جائے اور جاڑا معلوم ہو تو شہر اور گانون کے نزدیک
گھورون پر لتے اور چیتھڑے پڑے رہتے ہین اُنکو اُٹھا لا کر پانی سے دھو کر بدن اپنا چھپا لیوے اور پہاڑون کے درے رہنے کیواسطے گھر
سمجھے اور تالاب اور ندی وغیرہ مین پانی پیکر اُنہی مین نہاوے اور جو آدمی جنگل مین جا کر پرمیشور کی شرن مین رہتا ہی تو شیر اور ریچھ وغیرہ جنگلی
جانورون سے اُسکو پرمیشور بچاتے ہین اور اے راجا ہم کچھ لالچ اور اپنے مطلب کیواسطے تمھارے پاس نہین آئے نارد جی نے ہمارے اوپر یہ بوجھ
ڈالدیا تھا اسلیے ہم آئے ہین اور جو آدمی پرمیشور کے بھجن اور دھیان سے بکھ رہتا ہی اُسکو بیترنی ندی اور نرکونکا دکھ ضرور اُٹھانا پڑتا ہی اور
جو لوگ سنساری مایا سے برکت ہو کر پرمیشور کے دھیان اور اسمرن مین رہتے ہین اُنکو کھانا اور کپڑا مانگنے کیواسطے گرہستھ کے پاس کہ
وہ لوگ اپنے دھن کے گھمنڈ مین رہتے ہین جانا کیا ضرور ہی روپیہ والے لوگ ہر بھگتون کو نہین پہچان سکتے ہین ہر بھگتون کا کام پرمیشور
نکال دیتے ہین آدمی کو یہ بات سمجھکر صبر کرنا چاہیے کہ جن نارائن جی نے مجکو پیدا کیا ہی وہی کھانا دینوالے ہین کبھی بھوکھا نہ رکھین گے جب
مین ماں کے پیٹ مین تھا تب بھی مجکو وہی پرمیشور کھانا پہونچاتے تھے اب مین کسطرح بھوکھا رہونگا اور اُنھین پرمیشور نے میرے پیدا ہونے
سے پہلے میری ماں کی چھاتیون مین دودھ پیدا کر رکھا تھا تھوڑا بچار کر سمجھنا چاہیے کہ چھاتیون مین سب مانس ہی ہوتا ہی بنا دیا اور کرپا
پرمیشور کے اُنمین دودھ کسطرح پیدا ہو گیا اور یہ حال دیکھنے پر بھی جو آدمی صبر نہ رکھے اور پرمیشور کو بھولکر کھانے اور پہننے کا سوچ کرے تو اُسکو
مورکھ سمجھنا چاہیے دیکھو جو کوئی گائے بیل وغیرہ جانورونکو اپنے دروازے پر باندھتا ہی وہ اُسکے گھاس اور دانے کا سوچ رکھتا ہی تو نارائن
جی جو سب کے جیو کا کے دینوالے ہین وہ کسطرح اپنے داس کی چنتا چھوڑکر اُسکو بھوکھا رکھینگے اُسوقت تو پرمیشور نے مجکو نہین بھلایا جب تو ایک بوند
پانی کے برابر تھا پھر پرمیشور نے اپنی مہما سے تیرے دونون کندھون پر دو ہاتھ بنائے اور اُن ہاتھون مین دس انگلیان بنائین تو پھر اب تو
کسطرح جانتا ہی کہ پرمیشور مجکو بھول جاوینگے اے راجا کسکی سامرتھ ہی جو پرمیشور کے گنون کا حال جان سکے پہلے روز سوانسا کو چڑھاوے اور
جوگ ابھیاس کے ساتھ پران اپنا برہمانڈ پر چڑھاوے اور ہردے کے بیچ دھیان کمل کے پھول کا جسمین ہزار پتے ہین اُنمین اُسکا نیچے ہو
اپنے دھیان مین منھ اُس پھول کا اوپر کو کرے یہ بات کرنے سے من اُسکا اسطرح نرمل ہو جائیگا جسطرح مورچا لگا ہوا لوہا صیقل کرنیسے چمکنے لگتا
ہی اور جب من شدھ ہو جائیگا تب اُس پھول مین اسکو پرمیشور کا چھوٹا روپ دکھلائی دیگا ایسا سکھ ملیگا جو اُسنے کبھی نہ پایا تھا اور وہ اُس سکھ
پر موہت ہو کر دوسری چیز کی چاہنا نہ رکھیگا جب وہ اُس پدوی کو پہونچا تو اچھا جو گیشور ہوا پھر اُسکو کچھ جگ اور تپ کرنیکا کام نہین رہتا

اور پرمیشور کا چمتکار سب مین برابر دیکھ کر کسی کے ساتھ دشمنی اور دوستی نہین رکھتا ہی اے راجا تم پہلے براٹ روپ کا دھیان کرو جب تمھارا من ٹھہر جاوے
تب اپنے دلمین اسی کمل کا دھیان لگاؤ اور اس پھول مین تمکو انگوٹھے کے برابر چترجھجی روپ پرمیشور کا رنگ نیل من کیطرح چمکتا ہوا شنکھ چکر گدا
پدم چارون ہاتھون مین لیے ہوئے کریٹ مکٹ جڑاؤ ماتھے پر اور مکراکرت کنڈل کانون مین اور کنٹھی مالا اور بنمالا گلے مین اور نورتن جڑاؤ
بازو پر اور گھونگھرو دار کردھنی کمر مین اور کڑے پیرون مین پہنے اور پیتامبر باندھے اور پرنا اوڑھے اور لمبے ہاتھ بان کے مین تاپ ہارنی
چتون مند مند مسکراتے اور بھرگ لتا کا چنھ چھاتی مین تم کو دکھلائی دے گا جو تمسے سب روپ کا دھیان ایکبار نہو سکے تو پہلے چرنون سے
شروع کرکے ایک ایک انگ کو دھیان مین لاؤ دھیرے دھیرے سب روپ تمھارے دھیان مین آجائیگا جب اچھی طرح وہ روپ تمھارے
دھیان مین آجاوے تب تم سانس کھینچنے کا سادھن کرکے پران اپنا ماتھے پر چڑھا لینا جس آدمی کا پران برہمانڈ توڑ کر نکلجاتا ہی وہ جیو سورج
منڈل مین ہوکر بیکنٹھ کو پہونچتا ہی پھر اسکا آواگون نہین ہوتا جو لوگ جگ تپ دان تیرتھ اوگ کرکے اپنا تن تیاگ کرتے ہین وے جیو
چندر منڈل مین ہوکر دیولوک وغیرہ مین اپنے کرم کے موافق جاتے ہین اور اپنے پن کے پھل تک وہانکا سکھ بھوگ کر انکو پھر دنیا مین پیدا
ہونا پڑتا ہی آواگون سے نہین چھوٹتے اور مکر سے لیکر متھن کی سنکرانت یعنی چھ مہینہ تک سورج اتراین رہتے ہین یہ دیوتاؤن کا دن ہی اس چھ
مہینے کے مرنیوالے آدمی سورج منڈل ہوکر بیکنٹھ کو جاتے ہین اور کرک سے لیکر دھن کی سنکرانت چھ مہینے تک سورج دکھنائن رہتے
ہین یہ دیوتاؤن کی رات ہی اس چھ مہینے کے مرنے والے لوگ چندر منڈل مین ہوکر دیولوک اوگ مین جیسا کرم کیا ہو جاتے ہین وہانکا
سکھ اسکی میعاد تک کرکے وہ پھر دنیا مین پیدا ہوتے ہین ہمنے دونون طرح کی دھرم کی راہ تمسے کہدی سوائے اسکے اور کوئی تیسری راہ نہین ہی
اے راجا جو کوئی آدمی کے تن مین پرمیشور کا بھجن اور اسمرن کرکے اپنی مکت نہین بناتا اسکو پھر چوراسی لاکھ جون مین پیدا ہونا پڑتا ہی جو
کوئی اس تن مین پرمیشور کو نہین پہچانتا اور اپنی عمر کھیل کود اور سنساری مایا مین پھنسکر خراب کردیتا ہی اسکا وہ حال سمجھنا چاہیے جیسے کوئی
آدمی بڑی محنت سے اونچے پہاڑ پر چڑھ گیا تب اسکو تھوڑی سی محنت اپنے مطلب کے ملنے کیواسطے رہ جاتی ہی اسیطرح جب جیو نے آدمی کا تن
پایا تو وہ گویا اونچے پہاڑ پر چڑھ چکا اور جو اسنے اس تن مین تھوڑی سی محنت سے بھجن اور اسمرن پرمیشور کا کرکے اپنا کام نہین بنایا تو
وہ اس پہاڑ سے نیچے زمین پر گر پڑا پھر چوراسی لاکھ جون مین پیدا ہو تب اس پہاڑ پر پہونچ سکتا ہی جسنے اپنی عمر بیفائدہ کھوئی وہ مرنیکے بعد
بہت پچھتا کر کہیگا کہ دیکھو مین نے برا کام کیا جو پرمیشور کو نہین پہچانا اور سنساری مایا موہ مین لپٹ کر خراب ہوا پھر وہ بات ہاتھ سے جاتی
رہیگی اسلیے آدمی کو یہ دھیان رکھنا چاہیے کہ ہر روز میری عمر کم ہوکر مرنے کے دن نزدیک چلے آتے ہین جو دن بیت گئے وہ پھر نہین آسکتے
اسواسطے آٹھون پہر من بشواش رکھ کر ایکساعت بھی پرمیشور کو نہ بھولے اور پرمیشور کے بھجن اور اسمرن مین اپنا دن کاٹے اور جسنے آدمی
کے تن مین پرمیشور کا بھجن نہین کیا وہ جانور کے برابر ہی جسطرح اونٹ اور بیل کی پیٹھ پر بوجھ لادکر ایک وقت انکو دانہ اور گھاس دیتے ہین
اور وہ اسی مین خوش رہ کر دن اپنا کاٹتا ہی اور یہ نہین جانتا کہ کہانسے سورج نکلتے ہین اور کہان جاکر ڈوبتے ہین وہی حال اس آدمی کا
سمجھنا چاہیے اے راجا پرمیشور تھوڑے دھیان کرنے مین آدمی سے خوش ہوکر اسکو مکت دیتے ہین اور شری کرشن جی نے گیتا مین ارجن سے
کہا ہی کہ آدمی چار وقت ضرور میرا اسمرن کرتے ہین ایک جب آدمی روگی ہوکر دکھ پاتا ہی دوسرے جسکو میرے ملنے کی اچھا ہوتی ہی
تیسرے جب کسی کا کام اٹکے یا وہ کسی چیز کے ملنے کے واسطے چاہ کرے چوتھے گیانی جو مجھے پہچانکر میرے بھید کو پہونچا ہی وہ لوگ اپنا اپنا مطلب
پورا ہونے کیواسطے میرا اسمرن اور دھیان کرتے ہین مین چارون طرح کے یاد کرنے والون سے خوش ہوتا ہون لیکن گیانی سے زیادہ کہ وہ ہمیشہ

२ वैजयन्ती

میرے دھیان مین رہتا ہی راجا تو کچھ سندیہ من مین نہ رکھ اس سات دن مین ضرور تیری مکت ہوگی ہم شری مدبھاگوت امرت وانی کتھا کہتے ہین چت لگا کر سن بھوسا گپار اُتر جائیگا

ادھیائے تیسرا - برنن کرنا شکدیوجی کا یہ بات کہ کس دیوتا کی ارادھنا کرنے سے کون پھل ملتا ہی

سوت جی نے سونکادک رکھیشورون سے کہا کہ جب راجا پریچھت نے یہ سب حال دھیان کرنے پرمیشور کا سنا تب گھبرا کر اپنے من مین کہا کہ کسطرح یہ سوروپ نارائن جی کا میرے دھیان مین آویگا جب اسی سوچ مین راجا کا مکھ ملین ہو گیا تب شکدیوجی نے راجا کو اداس دیکھ کر یہ بچار کیا کہ شاید راجا کے من مین کوئی اچھا رہ گئی ہی اس سے راجا کا منھ اداس ہو گیا ہی مین اپنی باتون سے اسکے چت کا حال معلوم کیے لیتا ہون یہ بچار کر شکدیوجی نے کہا کہ ای راجا جو کوئی اپنا ست بڑھایا چاہے وہ برہما جی کی پوجا کرے اور جو اپنی اندریون کو بلوان کیا چاہے وہ راجا اندر کی اور جو پرجا آدھک ہونے کی اچھا رکھے وہ دچھ پرجاپت کی اور جو دولت کی چاہنا رکھے وہ دیبی جی کی اور جو اپنے روپ کا تیج بڑھانا چاہے وہ اگن کی اور جو اناج اور ہاتھی گھوڑا وغیرہ ملنے کی چاہ رکھے وہ آٹھون بسو دیوتا کی اور جو کامدیو بڑھانا چاہے وہ رُدر کی اور جو کوئی اپنے بدن مین زیادہ طاقت ہونے کی چاہ کرے وہ الا دیبی کی اور جو خوبصورتی زیادہ چاہے وہ گندھربون کی اور جس کو خوبصورت عورت کی چاہ ہو وہ اربسی اپسرا کی اور جو آدمی جس ملنے کی اچھا رکھتا ہو وہ جگت بھگوان کی اور جو بدیا چاہے وہ مہادیوجی کی اور جو اپنے پرواری کی بڑھتی چاہے وہ دبیہ پترون کی اور جسکو اپنے کل اور پرواری کی رچھا کرنی ہو وہ پن جیوون کی اور جسکو راجگدی کی چاہنا ہو وہ من کی اور جو کوئی اپنے دشمن کا مٹ جانا چاہے وہ نرت رچھس کی اور جو کوئی اپنے بدن مین بیرج بڑھنے کی چاہ رکھتا ہو وہ چندرما کی اور جو کوئی اپنی عمر کی زیادتی چاہے وہ اشونی کمار کی اور جو استری سندریت چاہے وہ پاربتی جی کی اور جسکو کسی بات کی چاہ نہو وہ نارائن جی کی اور جسکو سب چیزون کی جنکا برنن اوپر ہو چکا ہی اور سوائے انکے اور جس چیز کی چاہنا ہووے وہ شری نارائن جی کی پوجا کرے انکی کرپا سے سب مطلب پورے ہوتے ہین ای راجا جو لوگ اپنا پرلوک بنانے کیواسطے پرمیشور کی یاد نہین کرتے انکو کتا اور گدھا وغیرہ جانور کے برابر سمجھنا چاہیے جسطرح سور غلیظ کھاتا ہی اسیطرح شراب پینے والے کو سمجھنا چاہیے جس جیو نے آدمی کا تن پاکر اپنے کانون سے پرمیشور کی کتھا اور لیلا اور کیرتن نہین ... لوگون کی نندا سننے مین من لگایا اسکا کان بچھو اور سانپ کے بل کے برابر ہی اور جسنے زبان سے پرمیشور کا نام نہین جپا اسکی زبان مینڈھک کے برابر سمجھنا چاہیے جو بیفائدہ برسات مین چلایا کرتا ہی اور جسکا سر دیو استھان یا برہمن یا سادھو کے آگے ڈنڈوت کرنے کیواسطے نہین جھکا اسکا سر لوجھ کے برابر بدن پر سمجھنا چاہیے اور جسنے دولت پاکر پن یا دان نہین کیا اور ہاتھون سے شری نارائن جی کی پوجا اور سادھو اور براہمنون کی سیوا نہین کی وہ ہاتھ کاٹھ کی کرچھل کے برابر ہی اور جن پیرون سے تیرتھ جاترا اور دیوتا کے مندر اور سادھو براہمن کے درشن کرنے کو نہین گیا وہ پاؤن درخت کی شاخ کے برابر ہی اور جسنے آنکھون سے پرتچھ یا دھیان مین پرمیشور اور دیوتا کا درشن نہین کیا اُن آنکھون کو مور پنکھ کے برابر سمجھنا چاہیے اور جس آدمی نے پرمیشور پر چڑھی ہوئی تلسی کی پتی اور سادھو اور براہمنون کے چرنون کی دھور اپنے سر پر شردھا اور پریم سے نہین چڑھائی وہ آدمی جیتے جی مرے ہوئے کے برابر ہی اور جس کسیکو پرمیشور کی کتھا اور لیلا اور بھجن سنکر دکھ کی جگہ رونا نہ آوے اسکا ہردے پتھر کے برابر سمجھنا چاہیے۔

ادھیائے چوتھا بنی کرنا راجا پریچھت کا شکدیوجی مہاراج سے واسطے کہنے کتھا اور کیرتن پربرہم پرمیشور کے

سوت جی نے کہا کہ ای رکھیشورو جب راجا پریچھت کو شیام سندر کا حال اور شری مدبھاگوت کی مہاشکتی سب سوچ من سے دور ہو گیا تب راجا نے بہت خوش ہو کر راج اور استری اور لڑکون کی محبت چھوڑ دی اور شکدیوجی سے ہاتھ جوڑ کر کہا کہ ای مہاراج جو کچھ آپ نے کہا اسپر

रदिव्य
२ निर्णय

اُسپر بشواس کرکے مجکو بڑی خوشی ہوئی اور مین نے اپنا دھیان نارائن جی کے چرنون مین لگایا مجکو آج اور سات دن مین مرنا دونون برابر ہین اِس بات کا ڈر میرے من سے جاتا رہا آپکا سب پُران اور شاستر دیکھا اور پڑھا ہوا ہی اور برہما جی اور آدپُرش کا حال آپ اچھی طرح جانتے ہین جس طرح نارائن جی اس سنسار کو پیدا اور پالن کرکے پھر اُسکا ناش کر دیتے ہین وہ حال سُنائیے اور پربرہم پرمیشور نے سگن اوتار لیکر جو لیلا اِس جگت مین کی ہین وہ برنن کیجیے یہ بات سُنتے ہی شکدیو جی نے خوش ہوکر پہلے دھیان چرن شیام سُندر کا جنکی پوجا کرنے اور نام لینے اور کتھا سننے سے آدمی پوتر اور گیانی ہوتا ہی کرکے اِسطرح پرستُت کی کہ اے دیناناتھ جتنے جوگ اور جگ وغیرہ ہین وہ سب بغیر کرپا آپ کے اپنا پھل نہین دے سکتے اُس پربرہم پرمیشور کو ڈنڈوت کرتا ہون جسکے چرنون کا دھیان بڑے بڑے جوگی اور مُن اور سنکادک اور برہما جی اور مہادیو جی آدیوتا دِن رات اپنے ہردے مین رکھتے ہین اور اُنکے چرتر لیلا کو نہین جانتے اور جنکی دیا اور کرپا سے گوپیان اور شوری اور گدھ وغیرہ چھوٹے چھوٹے جیو مکت پدوی پر پہونچے اور جو کچھی جی کے پت ہین اُنکو نمسکار کرتا ہون وہی پرمیشور اپنی کرپا سے میری بُدھ مین پرکاش کرکے میری بات سچ کرین اور اُنکی شکت سے مجکو اُنکا چرتر کہنے کیواسطے سامرتھ ہو پھر شکدیو جی نے بیدبیاس اپنے پتا اور گرو کے چرنون کا دھیان اور ڈنڈوت کرکے کہا کہ اے راجا کتھا شری مدبھاگوت جو بیکنٹھ ناتھ جی نے برہما جی سے کہی اور برہما جی نے نارد مُن سے کہی اور نارد مُن نے بیدبیاس جی کو بتائی اور بیدبیاس جی ہمارے باپ نے ہمکو پڑھائی تھی وہ سب مین تمکو سُناتا ہون جو بات تم سُننا چاہتے ہو وہ سب حال اِسمین لکھا ہی مَن لگا کر سُنو۔

آدھیائے پانچوان۔ شروع کرنا شکدیو جی کا کتھا شری مدبھاگوت اور سمبادِ برہما اور نارد کا

شکدیو جی نے کہا کہ اے راجا کسی جگ مین ایک دِن نارد مُن برہما جی اپنے پتا کے پاس ڈنڈوت کرنے کیواسطے گئے اُسوقت برہما جی پرمیشور کے دھیان مین بیٹھے تھے نارد مُن نے اُنکو دیکھ کر اپنے مَن مین اِس بات کا سندیہ کیا کہ دیکھو سب دنیا پیدا کرنے پر بھی کیسیکا دھیان کر رہے ہین اِس دھیان کرنے سے معلوم ہوتا ہی کہ کوئی اِنکا بھی مالک ہی جسکا یہ دھیان کرتے ہین اِسکا حال پوچھنا چاہیے یہ بات بچار کر نارد جی نے برہما جی سے دھیان چھوٹنے کے بعد پوچھا کہ آپ کہتے ہین کہ جو کچھ جسکے بھاگ مین لکھا ہی وہی ہوتا ہی اور مین دیکھتا ہون کہ آپ اِسطرح سب جگت کو رچکر پھر اُسکو ناش کر دیتے ہین جسطرح مکڑی اپنے مُنھ سے ڈورا نکالکر پھر اُسکو کھا جاتی ہی آپ کے کہنے اور دھیان کرنے سے مجکو ایسا جان پڑتا ہی کہ آپ سے بھی کوئی بڑا ہی جسکا دھیان کرکے آپ اُسکی آگیا کے موافق سب سرشٹ رچنے کا کام کرتے ہین جسکا دھیان آپ کرتے ہین اُسکا نام اور گُن مجکو بھی بتا دیجیے یہ بات سنکر برہما جی نے کہا کہ اے نارد تم دھن ہو جو تمنے پرمیشور کا چرتر ہمسے پوچھا پرمیشور کی مایا بڑی بلوان ہی تم جو مجکو جگت کا کرتا کہتے ہو مین اس بات سے بہت شرمندہ ہون اے نارد مجھ سے بڑے اور میرے مالک بھگوان ہین بہت سے برہما اور بہت سے برہمانڈ اُنسے ظاہر ہوکر سب دنیا اُنھین کی مایا سے پیدا ہوتی ہی اور مین بھی پرمیشور کی دیا اور کرپا سے سب دنیا کو پیدا کرتا ہون دیوتا اور آدمی کو اُنھین کے پرتاپ سے بُدھ اور گیان ملتا ہی سُنو جب نارائن جی کی نابھی سے کمل کا پھول نکلا اور ہم اُس پھول سے پیدا ہوئے تب ہمنے بہت سوچ کرکے بچارا کہ ہم کہان سے پیدا ہوکر یہان آئے ہین جب ہمکو اسکا حال نہین معلوم ہوا تب پرمیشور کا دھیان کرنے سے ہمکو گیان ہوکر یہ بات جان پڑی کہ نارائن جی نے ہمکو پیدا کیا ہی اور سُورج اور چندرما اور تارا گن اور اگنی اُنھین کے تیج سے روشن ہین اور جتنی چیزین دنیا مین ہین سب اُنھین کی کرپا اور مایا سے ظاہر ہوئی ہین اور یہ جیو سب کے بدن مین اُنھین کا پرکاش ہی اور نارائن جی اپنے تیج سے آپ پرکاشت ہین اُن مین کسی دوسرے کا تیج نہین ہی

انکے آدا اور انت اور بھید کو کوئی نہین پہونچ سکتا کہ حال اُس پربرہم پرمیشور کا برنن کرسکے لیکن نارائن جی کی کرپا سے جتنا مجکو معلوم ہی وہ تمسے کہتا ہون سُنو کہ جب پرمیشور کو اِس بات کی چاہ ہوتی ہی کہ ہم اکیلے ہین بہت رُوپ ہو جاوین تب اپنی اچھا سے بہت رُوپ ہو جاتے ہین جب مین کمل کے پھول سے پیدا ہوا تب مجکو نارائن جی نے یہ حکم دیا کہ تو دنیا کو پیدا کر اُسوقت مین نے اپنے من مین یہ بچار کیا کہ مین کسطرح دنیا کو پیدا کرون تب اُنھین نارائن جی کی مایا سے ساتوک راجس تامس تین گُن پیدا ہوئے اور مجکو اپنے ہردے مین بُدھ کا چمتکار دکھائی دیا تب مین نے اُنھین تینون چیزونکی سامرتھ سے سب دنیا اور پانچون تتو پیدا کرکے پرتھوی کو پیدا کیا اور مٹی اور آگ اور پانی اور ہوا اور آکاش ان پانچ تتو سے سب جیوونکا بدن بنایا اور مین نے جو پرتھوی کمل کے پتے سے بنائی تھی وہ پانی پر نہین ٹھہرتی تھی ہزار برس تک برابر ہلتی رہی جب مین نے نارائن جی سے پرتھوی کے ہلنے کا حال کہا تب اُسی پُرش بھگوان نے اپنی شکت سے پرتھوی کو پانی پر ٹھہرا دیا تب ہلنا اُسکا بند ہو گیا اُسی شکت کو برہمانڈ اور براٹ رُوپ کہتے ہین اور اُس رُوپ کے ہزار سر اور ہزار ہاتھ اور ہزار پانون اور ہزار آنکھ اور ہزار کان اور ہزار ناک بید مین لکھی ہین

ادھیائے چھتیسوان - کہنا برہما جی کا حال براٹ رُوپ نارائن جی کا

شکدیو جی نے کہا کہ اے راجا برہما جی نے نارد جی سے کہا کہ حال براٹ روپ نارائن جی کا اسطرح پر ہی کہ ساتون لوک اُوپر کے کمر کے اُوپر اور ساتون لوک نیچے کے کمر سے نیچے اُنکا بدن سمجھنا چاہیئے اور اگن مُنھ اور درخت بدن کے روئین اور دسون دشا کان اور سمدر پیٹ اور سورج آنکھ اور پہاڑ بدن کی ہڈی اور ندیان بدن کی نسین اور ہوا سانس اور اندر اور اشونی کمار دیوتا ناک اور سب سگندھ ناک کا چھید اور آکاش انکھونکی گولک اور دن رات پلک مارنا اور جل پیر اور دنیا کا ذائقہ زبان اور جمراج دانت اور مایا ہنسی اور لالچ اوپر کا ہونٹھ اور لالچ نیچے کا ہونٹھ اور دھرم چھاتی اور ادھرم پیٹھ اور سنگھ گھٹا سر کے بال اور برسات کا پانی نیچ اُنکے براٹ رُوپ مین سمجھنا چاہیئے سوائے اسکے اور سب بیوہار دنیا کے اُسی رُوپ مین موجود ہین اسلیئے تپسی اور رکھیشور لوگ نارائن جی کا پرکاش سب جگہ برابر سمجھکر کسیکو دُکھ نہین دیتے اور ہر درخت کاٹنے سے ضرور سمجھنا چاہیئے کہ پرمیشور کو دُکھ پہونچیگا جگت مین ہان لابھ جس اُس دُکھ سکھ پرمیشور کی اچھا سے ہوتا ہی اور جو کچھ شرادھ آدک مین پتردن کے نام اور جگ آدک مین دیوتا آدک کے نام پر دنیا کے لوگ دیتے ہین وہ سب اُسی پرمیشور کو پہونچتا ہی اور بڑا اور چھوٹا سب جیون کے پیدا اور پالن ناش کرنیوالے وہی انباشی پُرش ہین اُنپر کوئی دوسرا مالک نہین ہی اے نارد جب مجکو دُنیا پیدا کرنیکی آگیا ملی تب مین نے نارائن جی کی دیا اور کرپا سے دچھ پرجاپت کو پیدا کیا اُس سے بہت آدمی پیدا ہوئے اور اُنھین نارائن جی کے چرنون کا دھیان اپنے ہردے مین رکھنے سے مجکو دنیا پیدا کرنے کی سامرتھ ہی اور وہی پرمیشور آدا اور مدھ اور انت مین ہمیشہ ایک طرح پر رہکر گھٹنے اور بڑھنے اور پُرانے ہونے سے رہت ہین اور کوئی چیز دنیا کی اُنکے رُوپ سے باہر نہین ہی اور بُدھ اتنی سامرتھ نہین رکھتی کہ اُنکی استت کرسکے اور نارائن جی نے اپنی اچھا سے واسطے کرنے لیلا اور بھو ساگر پار اُتارنے سنساری جیوون کے دنیا مین چوبیس اوتار لیے ہین آدمی کو چاہیئے کہ ہمیشہ لیلا اُن اوتارونکی اُنھین کرسنکر بیچ دھیان اور سمرن نام پرمیشور کے لگا رہے تب اُسکا انتہ کرن شدھ اور پوتر ہو کر اُسمین پرمیشور کا چمتکار چمکے اور آواگون سے چھوٹ کر بھو ساگر پار اُتر جائے دیکھو اُنھین پرمیشور کا بھجن اور سمرن کرنے کے پرتاپ سے رکھیشور اور تپسی لوگ جو کچھ شاپ یا اُشیرباد کسی کو دیتے ہین وہ اُسیوقت ہو جاتا ہی رکھیشور اور مہاتما لوگ مجھ سے بید وغیرہ پڑھ کر دنیا مین ظاہر کرتے ہین اور پرمیشور کے بردان دینے سے میری بات جھوٹھ نہین ہوتی اور من میرا پاپ کی طرف نہین جاتا اور اندریان میری ادھرم کی چاہ نہین کرتی ہین اُنھین پرمیشور کا دھیان کرنے سے یہ تین گُن مجھ مین ظاہر ہوئے ہین اور پرمیشور نے سب بدن آدمی کا ایک ایک دیوتا کو سونپ دیا ہی ایک رُوپ سب دیوتاؤن کا اپنے لوک مین رہکر پرکاش اُنکا

سُورج کی طرح جیسے پانی بھرے برتنون مین پڑتا ہی اُسی طرح سب جیوُن کے بدن مین سمجھنا چاہیئے اور تیسرا پرکاش اُنکا بیچ مورت دیومندرون کے رہتا ہی اور سُورج کی روشنی اور چندرما کی کرن پڑنے سے چاندی سونا تانبا وغیرہ کی کھان دنیا مین پیدا ہوتی ہین اور جو پاپ اور ادھرم آدمی سے ہوتے ہین اُنکے پرائشچت دھرم شاستر مین لکھے ہین یہ سب حال کہکر برھماجی نے جو چار اشلوک سول شری مدبھاگوت کے نارائن جی کے مُنھ سے سنے تھے وہ چارون اشلوک نارد جی سے کہکر کہا کہ اے نارد وہ پربرہم پرمیشور نرنکار روپ کسی کے دیکھنے مین نہین آتے اور اُنکو کوئی ہاتھ سے پکڑ نہین سکتا اور کسی کو ایسی سامرتھ نہین ہی جو اُن کے سب اوتارون کا حال برنن کر سکے کہ سب جیوُن مین اُنھین کی جوت کا پرکاش ہی حال چوبیسون اوتار پربرہم پرمیشور کا جو سگن روپ دنیا مین دھارن کیے تھے اپنی بُدھ کے موافق کہتا ہون۔

۱ پرائشچت

ادھیاے ساتوان۔ برھماجی کا نارد جی سے پرمیشور کے چوبیسون اوتارونکا حال کہنا

برھماجی نے نارد جی سے کہا کہ پہلا اوتار سنک سنندن سنات سنت کمار کا میری ناک سے پیدا ہوا ہی کہ وہ لوگ پرمیشور کے تپ اور دھیان مین رہ کر اُسی تپ کے پرتاپ سے کئی کلپ کے گذر جانے پر بھی ہمیشہ پانچ برس کی عمر کے بنے رہتے ہین دوسرا اوتار باراہ جی کا اسواسطے لیا کہ مجکو جب دنیا پیدا کرنے کا حکم ہوا تب مین نے نارائن جی کی کرپا سے کمل کے پتے کی پرتھوی بنائی تو اُس پرتھوی کو ہرنیاکش دیت اُٹھا کر پاتال کو لیگیا جب مین نے بیکنٹھ ناتھ سے بنے کیا کہ بغیر زمین کے میرے پیدا کیے ہوئے جیو کہان رہینگے تب اُنھون نے باراہ روپ رکھ کر پاتال مین جا کر ہرنیاکش دیت کو مار ڈالا اور پرتھوی کو باہر لا کر اپنی مہما سے پانی پر ٹھہرا دیا یہ پرتھوی کرمونکا پھل دینوالی اچھا بُرا جیسا کرم کوئی کرے ویسا پھل پاوے تیسرا اوتار جگ پُرش کا لیکر دُنیا کے لوگونکو جگ کرنے کی راہ بتلا کر کرتارتھ کیا چوتھا اوتار رشی گریو کا دھارن کر کے پاتال مین جا کر مدھ کیٹبھ دیت کو مار ڈالا اور جو بید وہ دیت چُرا لیگیا تھا اُسے لا کر مجھے دیا پانچوان اوتار نارائن جی کا مورت نام کنیا دھرم رکھیشور سے لیکر اُترا کھنڈ مین بمقام بدری کیدار بیٹھے ہوئے اسواسطے تپ کرتے ہین کہ جسمین دنیا کے لوگ مجکو تپ کرتے ہوئے دیکھکر آپ بھی پرمیشور کا تپ اور اسمرن کیا کرین چھٹوان اوتار کپل دیو مُنی کا لیکر دیو ہوتی اپنی ماتا کو سانکھ جوگ گیان سکھا کر مکت دی ساتوان اوتار دتاترے کا لیکر راجا جدو کو گیان سکھلایا جسکے پرتاپ سے وہ مکت ہوا اور دتاترے نے چوبیس گرو کیے تھے اسکا حال گیارھوین اسکندھ مین لکھا ہی آٹھوان اوتار رکھبھ دیو کا لیکر سراوگیون اور جین دھرمیونکی ذات دنیا مین ظاہر کی نوان اوتار راجا پرتھو کا لیکر بین اپنے باپ کو نرک جانے سے بچایا اور گئو روپی پرتھوی کو دوہکر سب اوکھد دودھ کی طرح اُسمین سے نکالین اور پہاڑونکو جو جا بجا زمین کو روکے ہوئے تھے اُٹھا کر اُترا کھنڈ مین رکھدیا اور پرتھوی کو سنساری جیوُن کے رہنے کے لیے خالی کر کے اُسپر شہر اور گانون بسایا دسوان متس اوتار لیکر راجا ست برت کو پرلی کا تماشا دکھلایا اور گیارھوان کچھپ اوتار لیکر سمدر متھنے کیوقت مندراچل پہاڑ اپنی پیٹھ پر لیکر چودہ رتن اُسمین سے نکالے بارھوان اوتار دھنونتر بید کا لیکر واسطے دور کرنے بیماریون کے دوائین سمدر سے نکالین تیرھوان اوتار موہنی روپ کا رکھ کر دیتیون کو اپنے روپ پر موہت کیا اور امرت کا کلسہ جو دیتیون نے دھنونتر بید سے بغیر دینے حصہ دیوتاؤن کے چھین لیا تھا لیکر وہ امرت دیوتاؤنکو پلایا چودھوان اوتار نرسنگھ کا لیکر ہرنیکشپ دیت کو مارا پندرھوان اوتار باؤن کا رکھکر تین قدم زمین راجا بل سے دان لیکر دیوتاؤنکو دی سولھوان اوتار ہنس کا لیکر سنت کمار کو گیان سکھلا کر غرور اُنکا دور کیا سترھوان اوتار نارائن نام لیکر دھرو بھگت کو درشن دیا اٹھارھوان اوتار ہری نام دھر کر گجیندر کا پران گراہ سے بچایا اُنیسوان اوتار پرشرام کا لیکر جو جو دشٹ جیو ہر بھگتونکو پرتھوی پر دُکھ دیتے تھے اُنکو مار ڈالا اور اکیس مرتبہ چھتری اجاونکو دوسرے چھتریون سمیت مار کر زمین اُنکی چھینکر برھمنونکو دان کر دی بیسوان اوتار شری رامچندر جی کا لیکر پاپی راون کو دوسرے راچھسون سمیت جو گئو اور براہمنونکو دُکھ دیتے تھے مار ڈالا

۲ ہرنیاکش

۳ رشبھ

۴ رشی

۵ دتاتریہ

۶ رشبھدیو

۷ سراوگی

۸ جینہ دھرمی

۹ پرتھو

۱۰ ورن

۱۱ متسیہ

۱۲ سنیاسی

اور لنکا کا راج بھبیکھن کو دیکر ہنومان جی کو جس دیا اکیسوان اوتار بید بیاس جی کا لیکر واسطے بھوساگر پار اُتارنے سنساری جیوونکے چار بید اور مہابھارت اور اٹھارہ پران بنائے اور بائیسوان اوتار شری کرشن جی کا لیکر کوروون اور پانڈوونسے مہابھارت کرایا اور کنس اور کال جمن اور جراسندھ ادک ادھرمی راجونکو مار کر پرتھوی کا بوجھ اوتارا اور دنیا مین بہت سی لیلا کی جسکا برنن دسم اسکندھ مین لکھا ہے اور تیئیسوان بودھ اوتار لیکر جگ کرنا دیتونکا بند کیا اور کلجگ کے اخیر مین چوبیسوان اوتار کلنکی دھارن کرکے تلوار ہاتھ مین لیے نیلے گھوڑے پر سوار ہوکر ادھرمی اور پاپی لوگون کو مارینگے اور ست جگ کا کرم دنیا مین ظاہر کرکے دھرم کو بڑھاوینگے اے نارد چوبیسون اوتارونکا حال ہمنے تمسے اپنی بدھ کے موافق کہا جو آدمی اگیان ہوکر پرمیشور کو اچھی طرح سے نہ جانے گا اسکو گیان اور مکت ملنے کیواسطے ان سب اوتارون کی کتھا اور لیلا ضرور سننا چاہیے اور جس آدمی نے گیانی ہوکر سب جیوون مین پرمیشور کا پرکاش برابر دیکھا اسکو برہم گیانی جانکر جیون مکت سمجھنا چاہیے اے نارد مین جگت کی رچنا اور پالن سب جیوونکی پالنا اور مہادیو جی سبکا ناش کرتے ہین یہ تینون بھی اوتار پرمیشور کے ہین اور سب دنیا پرمیشور کی مایا سے اپنے استری اور لڑکے اور دھن کی محبت سے مہاجال مین پھنسی رہتی ہے جس آدمی پر نارائن جی بڑی کرپا کرتے ہین وہ ست سنگ کرکے اس مایا جال سے چھوٹ سکتا ہے نہین تو سنسار روپی جال سے چھوٹنا بہت مشکل سمجھو اور اس مہاجال سے چھوٹنے کیواسطے سوائے بھجن اور اسمرن نام اور سننے کتھا اور لیلا اوتار پربرہم پرمیشور کے دوسری کوئی تدبیر نہین ہے اور اوتارونکی لیلا چارون برن کو سننا چاہیے اور چار شلوک تتوگیان شری مدبھاگوت کے جو ہمنے نارائن جی سے سنے تھے وہ ہمنے تمسے کہے انھین پرمیشور کا بھجن اور اسمرن کرنے سے تم مین بھی سب گن ظاہر ہونگے اور اے نارد کئی مرتبہ مجھ ایسے برہما اور تم ایسے نارد دنیا مین پیدا ہوچکے ہین اسکا حال سوائے پربرہم پرمیشور کے دوسرا کوئی نہین جانتا ہے ہر کلپ مین سب جیو اپنے کرم کے موافق پھر جنم پاتے ہین اور جس دیش مین دیو استھان نہوکر پرمیشور کی کتھا نہین ہوتی اور جس گھر مین کوئی جگ اور ہوم نہین کرتا وہان کلجگ کا قیام زیادہ سمجھنا چاہیے اور وہان کے آدمی کرودھ لوبھ اہنکار مین بھرے رہتے ہین اور یہی کرودھ وغیرہ پاپ کی جڑ ہوکر لوگون سے بہت طرح کے ادھرم کراتے ہین اور پرمیشور کی مایا کو تھوڑا سا مہادیو جی اور دچھ پرجاپت دیوتا اور سنکادک بھرگ رکھیشور پرہلاد اور اجامل راجا اور بھیشم پراچین برہکھ وغیرہ جانتے ہین اور جس جیو کو غرور نہین ہوتا وہی آدمی پرمیشور کی مایا سے چھوٹکر بھوساگر پار اُتر جاتا ہے اور جو لوگ ہر بھگت ہوکر پرمیشور کی شرن مین رہتے ہین انپر مایا کا کچھ بس نہین چلتا نارد جی یہ پرتاپ نارائن جی کا سنتے ہی بہت خوش ہوکر بین بجاتے ہرگن گاتے چلے گئے۔

ادھیائے آٹھوان۔ پوچھنا راجا پریکھیت کا شکدیو جی سے حال دھرم اور بید اور پران اور جوگ ابھیاس ادک کا

راجا پریکھیت نے اتنی کتھا سنکر من مین اس بات کا بچار کیا کہ دیکھو شکدیو جی نے نارائن جی کی کتھا کا سننا چارون برن کیواسطے کہا ہے اور مجکو انسے اُتم نہین جانکر چارون برن کے برابر سمجھا یہ سندیہ چھوڑانے کیواسطے پچھلے راجونکا حال جنھون نے پرمیشور کا بھجن اسمرن کرکے بدن اپنا چھوڑ دیا ہے انسے پوچھنا چاہیے ایسا بچار کر راجا پریکھیت نے پوچھا کہ اے مہاراج اوتارونکا حال سنکر من میرا بہت خوش ہوا اب مجکو یہ چاہنا ہے کہ سوائے لیلا اوتار نارائن جی کے دوسرا حال نہ سنون کسواسطے کہ اس کتھا کے سننے سے انتہ کرن شدھ اور پوتر ہوکر پرمیشور کا پرکاش ہردے مین ظاہر ہوتا ہے اور اس پرکاش کے ہونے سے اس کام کرودھ لوبھ اہنکار کا بدن مین نام نہین رہتا جسطرح سنساری لوگون کے مکان مین راجا کے آنیسے گھر کا شدھ اور پوتر ہوجاتا ہے وہ حال آپ کرپا کرکے بتلائیے کہ نارائن جی اوتر نکا رجوت نے جو براٹ روپ دھارن کیا جس روپ مین سب دنیا کی چیزین ہین اور ایک سے لاکھون سوروپ بہت طرح کے ہوجاتے ہین اسکا کیا بھید ہے اور پچھلے جگون مین جن راجون نے پرمیشور کے اسمرن اور دھیان مین لین ہوکر بدن اپنا چھوڑ دیا ہے اور جتنے تتو ہین انکی گنتی اور پرمیشور کی پوجا کی بدھ اور جسطرح جوگی لوگ جوگ ابھیاس کرکے بدن اپنا چھوڑ دیتے ہین اور بید کا جیسا

دھرم اور روپ ہو اور اتہاس اور پران کا اماتم اور جسطرح جگت مین پرلے ہوتی ہی اور جسطرح جگ آدک کرتے ہین اور حال برہمانڈ رکھیشورونکا اور جسطرح جیو نرک سے نکلکر آتے ہین اور پاپ اور ادھرم کرنے والونکا مرنے کے بعد کیا حال ہوتا ہی اور جیو دنیا مین کون کرم کرنے سے مایا جال مین پھنسکر خراب ہوتا ہی اور کون کرم کرنے سے مکت ملتی ہی ان سب باتون کا حال دیا کرکے برنن کیجیے یہ بات سنکر شکدیو جی نے کہا کہ اے راجا مجھکو یہ سب حال پوچھنے سے کیا مطلب ہی راجا نے ہاتھ جوڑکر کہا کہ اے مہاراج مین چاہتا ہون کہ سب لیلا اوتار پربرہم پرمیشور کی سنون اور تن اپنا نارائن جی کی چرچا اور دھیان مین چھوڑکر بھوساگر پار اُتر جاؤن یہ بات سنکر شکدیو جی نے کہا کہ اے راجا آدمی کا بدن پانا بہت مشکل ہی جو کوئی آدمی کا تن پاکر نارائن جی کی لیلا اور کتھا نہین سنتا اُسکو سوائے پچھتانے کے اور کچھ ہاتھ نہین لگتا اور جو بات تمنے پوچھی ہی اُسکا حال سنو کہ جب پربرہم پرمیشور چاہتے ہین کہ دنیا کو پیدا کرکے جیوونکو بڑھاوین اور اپنا روپ آپ دیکھ کر موہت ہووین جسطرح آدمی اپنا منھ آئینہ مین دیکھتا ہی اور آئینہ اُلٹ دینے سے پھر کچھ نہین دیکھ پڑتا اسیطرح پرمیشور سب دنیا کو اپنی اچھا سے پیدا کرکے پھر اسکا ناش کرکے اپنے روپ مین ملا لیتے ہین اسلیے دنیا مین اُسکو گیانی سمجھنا چاہیے کہ جو پرمیشور کے چرنون اوتارونکی کتھا اور لیلا سچے من سے سنکر اُسپر یقین کرے اور چنٹی سے لیکر ہاتھی تک سب جیوون مین پرمیشور کا چمتکار برابر جانکر کسیکو دکھ نہ دے اتنی کتھا سنا کر سوت جی نے سونکادک رکھیشورونسے کہا کہ جو حال پریکھت نے شکدیو جی سے پوچھا ہی یہی بات ایک مرتبہ برہم کلپ مین برہما جی نے نارائن جی سے پوچھی تھی۔

ادھیائے نوان۔ کہنا شکدیو جی کا حال پیدا ہونے برہما جی اور چار اشلوک مول شریمد بھاگوت کا جو نارائن نے کہے تھے

شکدیو جی نے کہا کہ اے راجا جب ایک پھول کمل کا پرمیشور کی نابھ سے نکلا اور اُس پھول سے برہما جی پیدا ہوئے تب برہما جی نے یہ بات معلوم کرنا چاہا کہ مین کہانسے پیدا ہوا ہون جب بہت بچار کرنے سے بھی برہما جی کو یہ بھید نہ معلوم ہوا تب ہارمانکر اُسی پھول پر بیٹھ رہے اس لیے سمجھنا چاہیے کہ بھگوان کی مایا بڑی بلوان ہی جس مایا کی رسی مین برہما جی بھی بندھکر اُسکا بھید نہین جان سکتے دوسرے کی کیا سامرتھ ہی جو پرمیشور کی لیلا اور گو اور انت کو پہونچ سکے پھر برہما جی نے اُسی پھول پر بیٹھے ہوئے چار اشلوک مول شریمد بھاگوت کے آکاش بانی مین سنے اُسی اگیا کے موافق تپ کیا جب برہما جی کو تپ کرنے سے ہردے مین گیان ہوا تب اُس اشلوک کا مطلب جانکر دنیا کی رچنا کی اور مطلب اُن چار شلوکون کا یہ ہی کہ اے برہما جو سب کے پہلے تھا وہ مین ہون سوائے میرے دوسرا کوئی نہین ہی اور جو کچھ تم دیکھتے ہو وہ بھی مجھی کو سمجھو اور مہاپرلے ہونے کے بعد بھی سوائے میرے کچھ نہین رہیگا سب دنیا کی چیزونکی جڑ مین ہون جسطرح سونے کا گہنا واسطے ہاتھ اور پیر اور ناک اور کان وغیرہ سب عضو کے الگ الگ تیار کراؤ تب نام سب زیورون کا الگ الگ ہوتا ہی اور جب سب وہ گہنا توڑکر گلا ڈالو تب پھر خالص سونا رہ جاتا ہی وہی حال میرا سمجھنا چاہیے مین اکیلا رہ کر جب چاہتا ہون تپ اپنی اچھا سے بہت روپ رکھکر دنیا مین بہت نام اپنے ظاہر کرتا ہون پھر جب میری اچھا اکیلے رہنے کی ہوتی ہی تب اکیلا ہو جاتا ہون اور طاقت دیکھنے اور سننے اور بولنے کی اور بھلا بُرا پہچاننے کی جو سب جیوون مین ہی وہ سب میرے پرتاپ کا پرکاش سمجھنا چاہیے جسطرح آکاش سبکو گھیرے ہوئے ہی اسی طرح مین سب سے بردست ہوکر تینون لوک اور چودھون بھون کو اپنے بس مین رکھتا ہون اور سوائے میرے دنیا کی سب چیزون کو ست جاننا چاہیے اور پانچ تتو سے سب دنیا کے جیو پیدا ہوتے ہین جسطرح سب بیوہار دنیا کا میرے براٹ روپ مین ہی اسی طرح سب کے بدن مین میری جوت کا پرکاش ہی جسکو پران کہتے ہین تم سمجھو کہ جب تک وہ چمتکار سب کے بدن مین رہتا ہی تب تک طاقت چلنے پھرنے کھانے پینے بولنے اور اندریونکا سکھ بھوگنے کی اُسکو رہتی ہی اور جب وہ پرکاش بدن سے نکلجاتا ہی تب وہ بدن مُردہ ہوکر سڑ گل جاتا ہی پھر اُس بدن سے کچھ نہین ہو سکتا براہمن چھتری ویش شودر چارون برن مین میرا پرکاش برابر رہتا ہی گیان درشٹ سے ان مین کچھ بھید نہ جانکر سب جیوون مین نارائن جی کا سروپ ایک سا سمجھنا چاہیے جسطرح سورج کی چھایا سونا چاندی مٹی لوہا آدکے

برتنون مین برابر پڑتی ہی اور جسطرح سونا چاندی پیتل اور کاٹھ وغیرہ بہت طرح کے دانونکو ایک تاگے مین پرونے سے مالا ہو جاتا ہی اسی طرح میرا چمتکار سب جیوون مین تاگے کے برابر سمجھو جب وہ تاگا ٹوٹ جاتا ہی تب سب دانے بے آدر ہو جاتے ہین اے برہما اسطرح تمکو سب جگہ جانکر جگت کی رچنا کرو سنساری مایا مین نہ پھنسکر خوشی سے رہو گے اور تپ کرنے سے تمکو میرا درشن ہوگا اور تم دیا من مین رکھکر سب جیوونکی رچنا کرنا اور سب دنیا مین تمکو مانکر رکھیشور اور گیانی لوگ تمھاری اُستت کرینگے اور جگت رچنے مین تم کو کچھ محنت اور دکھ نہ معلوم ہوگا اور تم دھیان میرے چھوٹے چتر بھجی سُورو پکا جو مہاتما اور رکھیشور اور نند اور سُنند آدو اسون کے بیچ مین براجمان ہو کرنا یہ آکاش بانی سنکر برہما جی نارائن جی کے چرن چھونے کے بعد ہاتھ جوڑکر بولے کہ اے دینیدیال مجھکو یہ بردان دیجیے جسمین آپکو اپنا مالک جانتا رہون اور دنیا پیدا کرنے مین مجھکو کمزوری نہو یہ بات برہما جی کی سنکر پرہم پرمیشور نے انکو اچھا پورنبک بردان دیکر کہا کہ اے برہما تم میری اگیا مانکر سنساری بیوہار پر چھائین کی طرح جھوٹھا سمجھتے رہنا تو تم کو میری مایا نہین بیاپیگی یہ کہکر نارائن جی برہما جی کے دھیان سے گپت ہو گئے اتنی کتھا سنا کر شکدیو جی نے کہا کہ اے راجا مطلب چارون اشلوک شریمد بھاگوت کا یہی ہی جو مین نے تمسے کہا اور برہما جی نے اپنے دوسرے بیٹونکو یہ حال نہین بتایا اور نارد جی کو گیانی سمجھکر یہ بھاگوت گیان انسے کہا تھا نارد جی نے بید بیاس جی کو اُپدیش کیا بید بیاس جی ہمارے پتا نے ہمارے لیے بستار سے لکھا اور شریمد بھاگوت نام رکھکر ہمکو پڑھایا اور اسی گیان کو میرے رکھیشور نے جمنا کنارے بدرجی سے کہا تھا اب ہی کتھا تمکو سُناتا ہون اور اے راجا جو کوئی اہنکار سے اپنے کو مین سمجھکر پرمیشور کا مہاتم نہین جانتا وہی دُنیا اور پرلوک مین دُکھ پاتا ہی

اُدھیائے دسوان - طیار ہونا بدن کا پانچ تتوسے اور باس رہنا دیوتاؤنکا سب کے انگ پر

شکدیو جی نے کہا کہ اے راجا اس بھاگوت مین دس طرح کی کتھا ہین اسکا حال الگ الگ کہتا ہون من لگا کر سنو جگت کی اُتپت جگت کا ناش ہونا جگت کو استھر رکھنا سب جیوونکو پالنا پرمیشور کی لیلا منونترون کا حال ایشور کی کتھا برکت مکت نارائن جی سب جگت کے مالک ہین راجا ان سب توکھچن کا حال سنکر ویسا ہی کرنا کیول دنیا بن لچھن کے جاننے کیواسطے ہین جب آدپرش پرمیشور نے جو شیش ناگ کی چھاتی پر آرام کرتے ہین اپنے کو اکیلے دیکھکر من نہ لگنے سے چاہا کہ ہم بہت طرح کے روپ دھر کر دیکھین تب انھون نے اپنی مایا کو اگیا دی کہ دنیا بڑھانے کیواسطے تدبیر کر اُسیوقت اُس مایا نے سورگ پاتال اور مرت لوک بنا کر راجس ساتوک تامس تین گن ظاہر کیے تامس سے اہنکار اور راجس سے ہاتھ پاؤن اور باک اور لنگ اور گدا پانچ کرم اندری اور رجوگن سے آنکھ کان ناک جیبھ کھال پانچ گیان اندری ظاہر ہوئین سوائے اسکے تموگن سے پرتھوی اکاش اگن جل بایو پانچو تتو اور ستوگن سے شبد مورت سواد سونگھنا بدھ سب کے بدن مین پیدا ہوئی اور دسون اندری بدن کی ایک ایک دیوتا کو سونپی گئین منھ مین اگن دیو زبان مین برن کان مین دشا ناک مین اشونی کمار ہاتھ مین اندر آنکھ مین سورج لنگ مین متر ایرن گدا مین جمراج پاؤن مین بشن بدھ مین برہما جی کا باس رہتا ہی سب دیوتاؤن نے چاہا کہ اپنی طاقت سے اُس مورت کو جلا کر جلا دین اور ہنسا دین اسلیے انھون نے اپنے پراکرم بھر بہت تدبیر کی جب انکی طاقت سے وہ مورت ہل بھی نہ سکی تب انھون نے ہار مانکر ہوا کی طرف جسکو شوانسا کہتے ہین اشارہ کیا جب اُس ہوا سے بھی کچھ نہو سکا تب سب دیوتا دھیان چرن نارائن جی کا جسکی کرپا سے وہ مورت تیار ہوئی تھی کرکے بولے کہ اے جگت کے کرتا بغیر دیا اور کرپا آپ کے ہم لوگون سے کچھ نہین ہو سکتا جب آدنرکار جوت نے تھوڑا سا اپنا پرکاش اُس مورت مین داخل کرکے کہا کہ تم اُٹھو تب اُس پرکاش کے بل سے سب دیوتاؤنکو اپنے اپنے مقام پر طاقت اُٹھنے بیٹھنے بولنے وغیرہ کی ملکر وہ مورت چلنے پھرنے لگی اے راجا آدمی کے بدن کے ہر ایک عضو مین دیوتا لوگ باس کر کے یہ چاہنا رکھتے ہین کہ ہاتھ سے دان دیکر زبان سے پرمیشور کا بھجن اور کیرتن کرکے کانون سے انکی کتھا اور لیلا سُنین اور پیرون سے تیرتھ اور دیو استھان پر جاکر آنکھون سے ظاہر اور دھیان مین پرمیشور کا درشن کرین جسمین ہم لوگون کا بھی بھلا ہو اور آدمی کے بدن مین رجوگن یا تموگن یا ستوگن ایک چیز آٹھون پہر موجود رہتی ہی

مقعد ۱۲

ایک گن کیوقت دوسرا گن منٹ کے کھیل کی طرح چھپ جاتا ہی اور یہ حال ہمنے تمسے برہم کلپ کا کہا ہی اسیطرح سب کلپ مین دنیا پیدا ہوتی ہی۔

اسکندھ تیسرا

بھینٹ ہونا بدرجی کی اودھو بھکت سے راہ مین اور ملنا بدرجی کا میترے رکھیشور سے جمنا کنارے اور کتھا جے بجے اور کپل دیو اوتار کی

ادھیائے پہلا

سمجھانا شریکرشن جی اور بدر اودک کا راجا دُرجودھن کو واسطے بانٹ دینے حصہ راجا جدھشٹھر کے اور نہ ماننا اسکا کہنا کسیکا

شکدیو جی نے کہا کہ اے راجا جو بات تمنے ہمسے پوچھی تھی اسی بات کا جواب نارائن جی نے کچھی جی کو دیا تھا اور کچھی جی نے شیش ناگ جی کو بتایا اور شیش جی نے باتسیاین رکھیشور کو سنایا اور باتسیاین نے میترے رکھیشور کو اپدیش کیا اور میترے جی نے بدرجی سے کہا اتنی کتھا سنکر پھر راجا پریکھیت نے پوچھا کہ اے سوامی بدرجی اور میترے رکھیشور سے کس جگہ پر بھینٹ ہوئی تھی وہ دونون آدمی گیانی اور پرمیشور کے پرم بھکت تھے انکے ملتے وقت بڑی خوشی ہوئی ہوگی اسکا حال سنایئے شکدیو جی نے کہا کہ اے راجا جسوقت راجا دھرتراشٹر نے جدھشٹھر وغیرہ اپنے بھتیجون کو دوسرا جانکر دُرجودھن وغیرہ اپنے بیٹونکو پیارا سمجھا اور دُرجودھن نے ارجن وغیرہ پانچون بھائی پانڈوونکو لاکھ کے قلعہ مین رکھکر آگ لگوادی اور بھیم سین کیواسطے زہر کا لڈو بنا کر بھیجا اور ادھرم سے جوا کھیلکر سب راج اور دولت انکی جیت لی اور دروپدی ایسی پت برتا استری کو راج سبھا مین ننگی کرنے کیواسطے اسکا چیر دُساسن سے کھچوایا اور جدھشٹھر وغیرہ پانچون بھائیون کو تیرہ برس کا بن باس دیا اور شریکرشن جی کی رچھا کرنے سے سب جگہ پر انکی جان بچی جب بن باس کرکے جدھشٹھر وغیرہ پھر آئے تب بھی انکا حصہ راجا دُرجودھن نہین دیتا تھا اس لیے شریکرشن جی اور کرپاچارج اور بدر اودک سبکو دھرتراشٹر نے بلا بھیجا وہ لوگ کوروا اور پانڈو کا جھگڑا چکانے کیواسطے ہنسنا ہوکر راجا دُرجودھن کی سبھا مین گئے اُسوقت شریکرشن جی مہاراج اور بھیشم پتامہ درونا چارج نے دھرتراشٹر کو سمجھایا کہ اے راجا تمھارے بیٹون اور بھائی کے بیٹون مین کچھ بھید نہین ہی دُرجودھن وغیرہ تم کو سورگ مین نہین لیجا سکتے ہین اور نہ جدھشٹھر آدک تمکو نرک مین پہونچاوینگے اس لئے تم کو چاہیئے کہ دنیا کا بیوہار جھوٹا سمجھکر جدھشٹھر وغیرہ پانچون بھائیونکے کھانے اور خرچ کرنے کیواسطے کچھ گانون انکو دیدو اس بات مین تمھارا جس ہوگا راجا دھرتراشٹر نے یہ بات سنکر کچھ اُسپر دھیان نہین کیا جب بدرجی نے جو اُس سبھا مین بیٹھے تھے ادھرتراشٹر اپنے بھائی کی مت ادھرم پر دیکھی تب واجبی بات سمجھکر کہا کہ اے بھائی تم جدھشٹھر آدک کا حصہ دیڈالو کسواسطے کہ وہ سادھو لچھن ہین کسی سے دشمنی نہین رکھتے سبکو اپنا دوست جانتے ہین اور جدھشٹھر بھیم سین ارجن نکل سہدیو پانچون بھائیون کو ایسی طاقت ہی کہ چاہین تو اُن مین سے ایک آدمی دسون دگپال کو لڑائی مین جیت لین سوائے اسکے شریکرشن جی بیکنٹھ ناتھ انکے مددگار ہین اور تم دُرجودھن اپنے بیٹے کا موہ کرکے جو سمجھتے ہو کہ میرے سو لڑکے بڑے زبردست لڑنے والے ہین شیام سندر سے بگھ رہنے سے انکا کیا کچھ نہین ہو سکتا ہی اس ادھرم کرنے سے تمھاری دولت اور دھرم دونون جاتے رہینگے اور دُرجودھن تمھارا بیٹا شریکرشن جی سے عداوت رکھتا ہی اسلیے اسکے ساتھ محبت کرنے اور اُسکا کہنا ماننے مین اپنے واسطے اچھا نہ سمجھو اور جدھشٹھر وغیرہ پانچون بھائیونکا حصہ راج مین بانٹ دو اور دُرجودھن سے جو راج اور دولت کے لیے مین اندھا ہو رہا ہی راج سنگھاسن چھین لو اسی مین تمھارے کل اور پرواد کا بھلا ہی نہین تو شریکرشن جی سے دشمنی کرنے مین تمھارا پتا لگنا مشکل ہی جب بدرجی کے سمجھانے پر بھی دھرتراشٹر کچھ نہین بولا تب دُرجودھن نے غصہ مین آکر حکم دیا کہ بدرجی کو میری سبھا سے باہر نکالدو یہ ہمارے کل مین داسی کا بیٹا ہو کر سب باتون مین پانڈوون کی پچھ کرتا ہی اور پرورش انکی مین کرتا ہون اور سبھا مین ہمارے برابر بیٹھکر گیان

۱ वात्स्यायन

سکھاتا ہی حکم دُرجودھن کا سنکر جب اُسکے سپاہیون نے بُدرجی کو سبھا سے نکالنا چاہا اور دھرتراشٹر نے دُرجودھن کو ایسی بات کہنے سے کچھ منع نہین کیا تب بُدرجی نے سمجھا کہ اگر کوئی مجکو سبھا سے ہاتھ پکڑکر اُٹھاویگا تو زیادہ اپمان ہوگا اس لیے اب یہانسے آپ ہی اُٹھ جانا چاہیئے اور برندرابن بہاری کورودن کا ناش کرنا چاہتے ہین اسی سے دھرتراشٹر اَدک کورودن کے من مین اَدھرم سماکر اچھی بات سمجھانا اُن کو بُرا لگتا ہی ایسا بچار کر بُدرجی وہان سے اُٹھ کر دروازے پر چلے آئے اور اُنھون نے یہ سمجھکر دھنکھ بان وغیرہ ہتھیار اپنے بدن سے اُتار کر وہان کھدیا کہ ہتھیار سمیت چلے جانے مین دُرجودھن کو اس بات کا سندیہ ہوگا کہ یہ پانڈوون کی طرف جاملا اور اُسی جگہ بُدرجی نے اپنا کپڑا اُتار ڈالا صرف ایک لنگوٹی اور چادر پہنکر ہستناپور سے اُترا کھنڈ مین تیرتھ جاترا کرنے کے لیے چلے گئے دوسرا سب ہتھیار وغیرہ رکھ دینے کا یہ ارتھ کہ بُدرجی پرم بھگت ہین ہمارے کے جاننے والے یہ سمجھے کہ اب دُرجودھن وغیرہ کورودن کا ناش ہونیوالا ہی اور مین نے اُنکے کل مین جنم لیا ہی اسلیے مجھکو پہلے سے ہتھیار رکھدینا چاہیئے جسمین لڑائی کرنا نہ پڑے بُدرجی نے برس دن تک بھرت کھنڈ مین تیرتھ جاترا کرتے ہوئے جمنا کنارے پہونچکر وہان کے سب دیوتاؤن کا درشن کیا اور متیرے رکھیشور کی کٹی کے پاس بہت دن تک ٹکے رہے اُنھین دنون بُدرجی کے پیچھے ہستناپور مین مہابھارت ہوکر دُرجودھن وغیرہ کورو مارے گئے اور راجا جدھشٹھر نے شریکرشن جی سے راجگدی پائی جب اُودھو بھگت شیام سُندر کے سکیٹھ چلے جانے کے پیچھے دوارکا سے بدرکاشرم کو جاتے تھے تب راہ مین بُدرجی سے بھینٹ ہوئی دونون آدمی پرمیشور کے پرم بھگت آپسمین گلے ملے اور بُدرجی اُودھو بھگت سے حال مارے جانے دُرجودھن وغیرہ اور راج سنگھاسن پر بیٹھنا جدھشٹھر کا سنکر پہلے پچھتائے پھر شیام سندر کی اچھا اسی طرح پر سمجھکر سنتوکھ کیا۔

ادھیائے دوسرا۔ پوچھنا بُدرجی کا اُودھو بھگت سے حال شیام سُندر کا

شکدیوجی نے کہا کہ اے راجا بدرجی نے اُودھوجی سے ملکر پوچھا کہ اے اُودھوجی تم شریکرشن مہاراج سے ایکساعت الگ نہین ہوتے تھے آج کیا سبب ہی جو مین تمکو اکیلے دیکھتا ہون شیام سُندر میرے پران پیارے اور بلرام جی پردمن انرُدھ سامب سورسین بسدیو دیوکی اکرور وغیرہ سب جدبنشی اچھے ہین اور جدھشٹھر اور ارجن وغیرہ پانڈو اور کُنتی دُروپدی اور میرا بھائی دھرتراشٹر اندھا جسنے بیٹون کے موہ مین پھنسکر اپنے نرک جانے کی تدبیر کی تھی سب لوگ اچھی طرح ہین اور مین جانتا ہون کہ شیام سُندر نے پرتھوی کا بوجھ اُتارنے کیواسطے اُوتار لیکر دھرتراشٹر وغیرہ کورودن کا گیان ہرلیا ہی اور جو راجا لوگ اپنے راج اور فوج اور دولت کا غرور کرکے اَدھرم کرتے ہین اُنھین لوگون کے مارنے کیواسطے شریکرشن بیکنٹھ ناتھ نے اوتار لیا ہی تم شیام سندر کا حال بتاؤ کہ اُنکی چرچا کرنے مین تیرتھ اشنان کا پھل ملتا ہی یہ بات سنتے ہی اُودھو بھگت آنکھون مین آنسو بھر کر رونے لگے اور کچھ جواب نہ دیا جب بُدرجی نے انکو اُداس اور روتے دیکھکر جانا کہ شریکرشن مہاراج انترُدھیان ہوگئے اسلیے میرے پوچھنے سے اودھو اُنکا دھیان کرکے روتے ہین ایکساعت کے بعد اُودھوجی نے آنکھ پونچھکر کہا کہ اے بُدرجی تم کیشو مورت کا حال کیا پوچھتے ہو شریکرشن رُوپ سورج ڈوب کر کلجگ روپی رات نے عمل کیا ہی اپنے اور دوسرے جدبنشیون کا ابھاگ تمسے کیا کہون کہ پربرہم پرمیشور نے اپنی اچھا سے بسدیو جی کے گھر جنم لیا اور ہم لوگون نے اُنکا مہاتم نہ جانکر اُنکو بھی ایک جدبنشی اپنا بھائی بندھ سمجھا تھا اب اُنکی مہاجانکر سوائے پچھتانے کے اور کچھ ہاتھ نہین لگتا مین اُنکی بڑائی تمسے کہانتک برنن کرون کہ اُنھون نے سولہ ہزار ایکسو اٹھ استریون سے بواہ کرکے گرہستھ آشرم کا دھرم نباہا اُنکا مطلب اوتار لینے اور لیلا کرنے سے یہ تھا کہ جسمین دنیا کے لوگ اور اَدھرمی لوگ اُس لیلا اور کتھا کو آپسمین کہہ سُنکر بھوساگر پار اُتر جاوین دیکھو اُنھون نے کیسے کیسے بلوان دیت اور راجاؤن کو مار کر مکت دی اور پرتھوی کا بوجھ اُتارنے کیواسطے اپنی اچھا سے اوتار لیکر کورو اور پانڈو سے مہابھارت کرایا اور دُرجودھن وغیرہ سب کورودن کا ناش کیا اور جدھشٹھر وغیرہ پانچون بھائی پانڈو اپنے

वसुदेव

بھگتون کی رچھا کے اُنکو راجگدی دی اور چھپن کروڑ جدبنشی کو دُرباسا رکھیشور سے شاپ دلوا کر آپس کی لڑائی مین مروا ڈالا یہ بات یاد کر کے مجکو بڑا دکھ ہوتا ہے ای بدرجی تم نشچے کر کے جانو کہ جب سے شیام سندر جدبنشیون کا ناش کر کے بیکنٹھ کو چلے گئے تب سے ست اور دھرم دنیا سے اُٹھ گیا اور مین نے بہت بنتی کر کے اُنسے کہا کہ مین تمام عمر آپ کی سیوا اور ٹہل مین رہا ہون مجکو بھی اپنے ساتھ لیچلیے لیکن مجکو اپنے ساتھ نہ لیجا کر مجھ سے کہا کہ تو بدری کیدار مین جا کر میرا دھیان کر کے مکت ہو اور جو کچھ اُنھون نے مجکو بتایا ہے اُسکا حال گیارھوین اسکندھ مین لکھا ہے اور تتو گیان مجھ سے یہ کہا کہ ہمکو استھر جانکر سب جگت کا ناش سمجھو اور جیو آتما کہین نہین مرتا اسلیے میرے چلے جانیکا سوچ نکرنا چاہیے اور مرنا کیسا ہوتا ہے کہ جسطرح ایک کپڑے کو اُتار کر دوسرا کپڑا پہن لیوے اسیطرح یہ جیو ایک چولا چھوڑ کر دوسرے چولے مین جاتا ہے۔

اُدھیائے تیسرا۔ اودھو کا شیام سندر کی استت اور بڑائی کرنا۔

اودھو جی نے بدرجی سے کہا کہ دیکھو شیام سندر ایسے دینددیال تھے کہ جس پوتنا راچھسی نے اُنکو مار ڈالنے کیواسطے اپنی چھاتیون مین ہر لگا کر دودھ پلایا اُنھون نے اُس راچھسی کو بھی مار کر بیکنٹھ کو بھیجدیا ایسے دینددیال کا چرن چھوڑ کر دوسرے کسکی شرن مین جانا چاہیے اُن شیام سندر نے واسطے بوجھ اوتارنے پرتھوی کے اپنی اِچھا سے دُنیا مین اوتار لیکر بسدیو جی سے کہا کہ تم ہمکو نند جی کے گھر لیجا کر چھپا آؤ یہ سب لیلا اُنکی تھی جسمین کوئی اُنکو نارائن جی نہ جانے نہین تو اُنکو کسکا ڈر تھا کال کو بھی ایسی سامرتھ نہ تھی جو اُنکا سامنا کر سکتا اور نند جی کے گھر جا کر کیسی کیسی لیلا کر کے برجباسیون کو سکھ دیا نند جی کے گئو بچھڑے چرا کر جسطرح آگ لکڑی مین چھپی رہتی ہے اسیطرح اپنے کو چھپایا اور جو جو دیت اور راچھس کنس کے بھیجے ہوئے اُنکے مارنے کیواسطے آئے تھے سب کو مار کر بھو ساگر پار اُتار دیا اور اندر کا غرور توڑ دیا گوپی گوالونکو بیکنٹھ کا درشن کرا کے اپنا چتربھجی روپ دکھایا نند جی کو سانپ کے کاٹنے سے بچایا اور گوپیونکے ساتھ رہس منڈل کیا شنکھ چوڑ اور کیشی اور بکھاسُر اور اگھاسُر اور دیتونکو مار کر بیکنٹھ بھیجا اور جب اکرور کے ساتھ متھرا جی کو چلے تب راہ مین نہاتے وقت جمنا جل مین اکرور کو اپنے چتربھجی روپ کا درشن دیا اور متھرا جی پہونچکر راجا کنس کے دھوبی کو مارا اور باہک درزی کو کپڑے پہنانے کے بدلے خوش ہو کر بیکنٹھ مین بھیجا اور سدا مالی کو خوش ہو کر ایسا بردان دیا کہ تیری دولت کبھی نہ گھٹے گی اور کبری کو چندن لگانے کے بدلے ٹیڑھی سے سیدھی کر کے دیو کنیا کیطرح روپ دیکر اُسکی اچھا پوری کی اور شری شیو جی کا دھنکھ ادھکھ کیطرح توڑ کر کبلیا بیٹر ہاتھی کو لڑکونکے کھیل کیطرح مار ڈالا اور کشتی لڑکر چانور اور مشٹک وغیرہ پہلوانون اور راجا کنس کو اُسکے آٹھ بھائیون سمیت مار کر مکت پدوی دی اور جن پرمیشور کی سیوا مین شری برھما جی اور شری شیو جی اور کال ادک سب رہتے ہین اُن ترلوکی ناتھ نے راجا اگرسین کو اپنا بھگت جانکر اُسکا حکم سیوکون کی طرح مانا اور جسطرح لڑکا کھیلتے وقت چنٹی کو مار ڈالے اسیطرح ایسے ایسے بلوان دیت اور راچھس اور راجاؤن کو مار کر آپ چلے گئے اِن سب لیلاؤنکا حال دسوین اور گیارھوین اسکندھ مین لکھا ہے ای بدرجی ایسے دینددیال جنھون نے سب لیلا سنساری لوگونکے بھو ساگر پار اُتارنے کو کین اُن کے چرنونکا دھیان چھوڑ کر میرا چت دوسری جگہ نہین جاتا ہے اور وہ سانولی صورت موہنی مورت مجھے ایک ساعت نہین بھولتی۔

اُدھیائے چوتھا۔ اودھو جی کا بدرجی سے شیام سندر کی استت اور اُنکے بجوگ کا حال برنن کرنا

اودھو جی نے شری کرشن جی کے برہ ساگر مین ڈوب کر کہا کہ ای بدرجی شیام سندر کے گیان سکھانے سے سنساری مایا موہ میرا چھوٹ گیا لیکن مجکو مرلی منوہر کے بجوگ کا جتنا دُکھ ہے وہ کہا نہین جاتا جو تمکو سننا ہو تو میترے رکھیشور سے جو اُسوقت وہان موجود تھے اور تھوڑے دنون مین یہان آوینگے ملکر پوچھ لینا وہ سب حال تمسے کہینگے اور جسوقت مرلی منوہر انسر دھیان ہونا چاہتے تھے اُسوقت میترے رکھیشور نے پربھاس چھیتر مین جاکر شری کرشن جی کو ڈنڈوت کی تب شیام سندر جی نے کہا کہ ای میترے جی ہمنے تمھارے من کا حال سب جان لیا تم دھیرج رکھو ہماری مایا تمکو نہ بیاپیگی

۲ سخت
۲ بالک
۳ کوکھ یا پیڑ

کسواسطے کہ تم میرے بھگت اور پچھلے جنم کے بس دیوتا اور اس جنم مین بید بیاس جی کے بھائی اور پراشر مُن کے پُتر ہو تمکو میری لیلا پر گٹ اور گپت سب معلوم رہیگی اور جو بھگوت دھرم تمکو باتیا ین رکھیشور نے کہا ہو اُسکو یاد رکھنا بھو ساگر پار اُتر جاؤ گے یہ بات کیشو مورت سے سُنتے ہی میترے جی نے بہت خوش ہو کر کہا کہ اے بیکنٹھ ناتھ تمھاری لیلا یاد کرکے مجکو بڑا تعجب معلوم ہوتا ہو کسواسطے کہ برھما جی اور شیو جی اور کال کی ایسی سامرتھ نہین ہو کہ آنکھ اُٹھا کر سامنے دیکھ سکین تم جرا سندھ اور کال جمن کے سامنے سے پیدل بھاگتے تھے تمھارے بھید کو کوئی نہین جان سکتا اسطرح میترے جی شری کرشن مہاراج کی بہت استت کرکے وہانسے چلے آئے وہ سب حال جانتے ہین تمسے کہینگے اور مین مُرلی منوہر کی اگیا سے بدرکاشرم کو جاتا ہون وہان جاکر اپنا بدن چھوڑونگا جو تم یہ کہو کہ جب گیان آیا تو آنکھون مین آنسو بھرنے اور سوچ کرنیکا کیا سبب ہو شری کرشن جی کی دیا اور پریت یاد کرنے سے اُنکے بجوگ کا دُکھ مجکو ایک ساعت نہین بھولتا ہو اُسی گیان کے پرتاپ سے مین ابتک جیتا ہون نہین تو شیام سُندر سے بچھڑتے وقت میرا پران نکلجاتا اتنا حال تمسے کہتا ہون کہ شیام سُندر نے پرتھوی کا بوجھ اُتارنے کیلئے اوتار لیا تھا اُنھون نے بڑے بڑے آدھرمی ست اور راجاؤنکو مارکر کوروون اور پانڈوون سے مہابھارت کرایا اور بھیشم پتامہہ اور درونا چارج اور کرپاچارج آدک بڑے بڑے پہلوان اور بدھمان اور گیانی اور بھگتون کے رہنے پر بھی اُس فوج مین اٹھارہ اچھوہنی دل ناش کرکے پرتھوی کا بوجھ اُتارا اے بدرجی پرمیشور کی اچھا سب پر بلوان ہو اتنی کتھا سُنا کر سوت جی نے کہا کہ اے رکھیشورو جو لوگ پرمیشور کی کتھا اور کیرتن مین دُکھ کی جگہ رو دیتے ہین اُنکے بہت جنمون کے پاپ آنکھون کی راہ سے بہ کر نکلجاتے ہین آدمی کو اپنے بھلے کیواسطے پرمیشور شیام سندر کے اوتارون کی کتھا اور لیلا سننے کے برابر اور کوئی بات اچھی نہین ہوتی اور مہابھارت ہو جانے پر بھی شری کرشن مہاراج نے پچیس برس تک دُنیا مین رہ کر راجا جدھشٹھر سے دو مرتبہ جگ کراکے دنیا مین اُنکو جس دیا تھا۔

ادھیاے پانچوان رخصت ہونا بدرجی کا اودھو جی سے اور جانا بدرکاشرم مین اور بدن چھوڑنا اپنا ساتھ جوگ ابھیاس کے

شکدیو جی نے کہا کہ اے راجا اودھو جی نے بدرجی سے کہا کہ اب ہمکو بدا کرو تو ہم بدرکاشرم کو جاوین بدرجی نے یہ بات اودھو جی کی سُنتے ہی آنکھونسے آنسو بہا کر کہا کہ دیکھو شیام سُندر نے چندرما کی طرح دُنیا مین روشنی ظاہر کرکے پرتھوی کا بوجھ اُتارا اور دھرم اور گئو اور براہمن کی رچھا کرکے گئو لوک کو چلے گئے اور ہملوگون نے اگیان اور ابھاگ سے اُنکا پرتاپ نہین جانا اور اے اودھو تم آٹھون پہر اُنکے پاس رہتے تھے اُنکی مایا ایسی زبردست ہو کہ تمنے بھی اُنکو نہ پہچانا اسلیے یہ بات یقین کرنا چاہیے کہ بنا کرپا مُرلی منوہر کے اُنکے بھید اور مہما کو کوئی نہین جان سکتا جو ہملوگ تم ایسے بھگتون کی سیوا اور ٹہل مین رہتے تو جنم ہمارا سپھل ہو جاتا لیکن بنا کرپا اور دیا شیام سُندر پیارے کے ہر بھگتون کا ست سنگ نہین ملتا اسلیے ہم جانتے ہین کہ ہمارے پچھلے جنم کے پُن سہاے ہوئے جو آپکا درشن ملا سوت جی سونک آدک رکھیشور اور شکدیو جی راجا پریچھت سے کہتے ہین کہ اودھو جی یہ سب باتین کہکر بدرجی سے بدا ہوئے اور بدرکاشرم مین جاکر شیام سُندر کے دھیان مین لو لگا کر جوگ ابھیاس کے ساتھ تن اپنا تیاگ کردیا اور بیکنٹھ دھام کو چلے گئے اور بدرجی سب تیرتھ جاترا کرتے میترے جی سے ملنے کی چاہنا رکھ کر روتے اور سوچ کرتے ہوئے ہردوار مین آکر ٹھہرے اتنی کتھا سُنا کر شکدیو جی نے کہا کہ اے پریچھت اودھو جی نے سب حال انتردھیان ہونے شیام سندر کا بدرجی سے اسواسطے نہ ظاہر کیا کہ جسمین یہ حال سُنکر بدرجی اُنکے برہ مین بدن اپنا چھوڑ دین۔

ادھیاے چھٹھوان۔ پوچھنا بدرجی کا یہ بات میترے رکھیشور سے کہ دنیا کس طرح پیدا ہوتی ہو

شکدیو جی نے کہا کہ اے راجا بدرجی نے جب ہردوار مین میترے رکھیشور سے بھینٹ کرکے اُنکو ڈنڈوت کی تب میترے جی نے پوچھا کہ اے بدرجی تم بہت اُداس دکھلائی دیتے ہو اسکا کیا سبب ہو بدرجی نے حال ملنے اودھو جی اور خبر پانا انتردھیان ہونے شری کرشن جی اور مارے جانے دُرجودھن وغیرہ کوروون کا مہابھارت مین اور ناش ہونا سب جدبنشیون کا جسطرح اودھو جی سے سُنا تھا میترے رکھیشور سے کہکر کہا کہ شیام سُندر ہماری

کے بیکنٹھ جانیکا حال سُنکر ہمارا یہ حال ہوا ہے مین آپ سے یہ چاہتا ہون کہ جو کچھ گیان شری کرشن مہاراج کے مُنھ سے آپ نے سُنا ہے وہ برنن کیجیے جسمین میرا کام پورا ہو یہ بات سنکر میترے جی نے کہا کہ جو کچھ تم کو اچھا ہو وہ بات پوچھو بدُر جی نے کہا کہ آدمی ہمیشہ اپنے سکھ کیواسطے تدبیر کرتا ہے لیکن سُکھ نہین پاکر اُسکے برخلاف دُکھ اُٹھاتا ہے اُس دکھ کا دینیوالا کون ہے اسکا بھید کہیے اور یہ بھی کہیے کہ پرمیشور سگن اوتار کس واسطے لیتے ہین اور اُنکو سنسار رچنے اور پھر ناش کر دینے سے کیا فائدہ ہوتا ہے اور مین اپنے گیان سے یہ جانتا ہون کہ واسطے پاپ چھوٹنے اور بھوساگر پار اُترنے ہم سب جیوونکے اس بچار سے سگن اوتار لیتے ہین جسمین آدمی اُن اوتارونکی کتھا اور لیلا آپسمین کہکر اُسکے پرتاپ سے بھوساگر پار اُتر جاوین تسپر بھی اگیانی لوگ جو پرمیشور کی کتھا اور لیلا سننے مین پریت نہ رکھین اور دن رات سنساری مایا موہ مین لپٹ کر خراب ہووین تو بدنصیبی اُنکی ہے اسمین پرمیشور کو کیا دوش دینا چاہیے اور یہ بھی بتلایئے کہ پرمیشور کسطرح برہما روپ ہو کر جگت کی اُتپت اور وشنو روپ ہو کر جگت کا پالن اور شری مہادیو جی کا روپ رکھ کر سب جیوونکا ناش کرتے ہین اور یہ بات بھی کہیے کہ وہ کون سی تدبیر ہے جس کے کرنے سے پرمیشور آدمی سے خوش ہوتے ہین اور اُنکے خوش ہونے سے آدمی دُنیا مین اپنا مطلب پاکر مرنے کے بعد مُکت ہوتا ہے اور جگت کی ریت ایسی ہے کہ جب کوئی آدمی کسی قصور کے بدلے سزا پاتا ہے تب وہ پھر جلدی اَدھرم نہین کرتا اور یہ جیو بُرا کرم اور پاپ کرنے سے چوراسی لاکھ جُون اور نرک مین بہت دُکھ پانے کے بعد تب کہین آدمی کا بدن پاتا ہے پھر یہ جیو پرمیشور کی مایا مین لپٹ کر اَدھرم کو کیون نہین چھوڑتا اور سزا پانے پر بھی ایسا کام کیون نہین کرتا جسمین جنم اور مرن سے چھوٹ جاوے اسکا کیا سبب ہے آپ کرپا اور دیا کرکے ان سب باتونکا حال کہیے کہ میرے من کا سندیہ مٹ جاوے۔

آدھیاے ساتوان - برنن کرنا میترے جی کا استت اور بڑائی شیام سُندر کی۔

شکدیو جی نے کہا کہ اے راجا بدُر جی کی بات سنکر میترے جی نے کہا کہ اے بدُر جی تم آپ گیانی ہو اور تمکو لڑکپن سے ہر چرنون مین بھگت پیدا ہو کر کوئی حال تمسے چھپا نہین ہے جو تمنے مجھ سے پوچھا اِس سے مین اپنی عقل کے موافق تمسے کہتا ہون جسمین دُنیا کے لوگ بھی یہ حال سُنکر بھوساگر پار اُتر جاوین اور تم دھرم راج کا اوتار کورو رون کے کل مین ہو کر پرمیشور کے سب گُن جانتے ہو اور مانڈبیہ رکھیشور کے شاپ سے تمنے یہ بدن پایا ہے شری کرشن جی مہاراج سب باتون مین تمھاری صلاح لیکر کام کرتے تھے اور تمکو پرمیشور کی بھگت اور پریت ہے اس لیے ہم وہ بھگوت دھرم تمسے کہتے ہین جو پراشر مُن اپنے باپ سے ہمنے پڑھا تھا تم من لگا کر سنو جو آدمی پرمیشور سے بمکھ ہین وہ دُکھ کے سمندر مین پڑے رہکر جنم اور مرن سے چھٹی نہین پاتے اور جو کام اپنے سکھ کیواسطے کرتے ہین اُنکو سوائے دُکھ کے سکھ نہین ملتا جو پرمیشور کا بھجن اور اسمرن تھوڑا تھوڑا بھی کرین تو دنیا کے دُکھ سے اسطرح چھوٹ جاوین جسطرح دوا کھانے سے بیماری روز روز کم ہوتی جاتی ہے اور آدمی دُنیا مین بھلا یا بُرا کام جیسا کرتا ہے ویسا پھل پاتا ہے اور جسطرح آدمی اپنے لڑکے لڑکی استری وغیرہ سنساری موہ مین پھنسکر اُنسے اپنا سکھ اور بھلا چاہتا ہے اور سوائے دُکھ کے سکھ نہین پاتا اسیطرح کنوئین کا کیڑا اپنے رہنے اور سکھ کیواسطے جالا جمع کرکے آخر کو اُسی جالا جمع کرنے سے کنوئین مین پھنسکر مر جاتا ہے اور نکل نہین سکتا وہی حال آدمی کا بھی سمجھنا چاہیے اور بغیر کرپا پرمیشور کے اُنکی مایا سے آدمی کا چھوٹنا بہت مشکل ہے اِس مایا سے چھوٹنے کیواسطے پرمیشور کی کتھا سُننا اور اُنکے نام کا اسمرن کرنا آدمی کو اُچت ہے اور دنیا کے جھوٹے بیوہار کو سچا جاننا بھی پرمیشور کی مایا ہی سمجھنا چاہیے جب آدمی اندریونکے سُکھ کو چھوڑ کر من اپنا برکت کرکے پرمیشور کا بھجن اور اسمرن کرے تب اُس مایا سے چھوٹ سکتا ہے جسطرح سپنے کا دُکھ جاگنے سے نہین رہتا اسیطرح لوک اور پرلوک کے دُکھ ہر بھجن کرنے سے چھوٹ جاتے ہین اور جگت کی اُتپت اسطرح پر ہے کہ جب اُس آونرنکار جوت کو کہ وہ روپ اسکا کوئی نہین دیکھ سکتا اِس بات کی اِچھا ہوتی ہے کہ دنیا پیدا کرکے ہم اپنے روپ کو آپ دیکھین جسطرح کوئی آدمی اپنا مُنھ آئینے مین دیکھے تب وہ آونرنکار پہلے

ایک جوت پرگٹ کرتے ہین جسکو آدپرش کہا جاتا ہی پھر ایک مہاتتو سبکی جڑ پیدا کرکے اُس سے تین گن ست رج تم ظاہر کرتے ہین ستوگن سے دیوتاؤن کے گن اور رجوگن سے پانچون تتو اور تموگن سے پنچ بھوت آتما پیدا کرکے اُسی پانچو تتو سے اندری غیرہ اور آدمی کا بدن طیار رہتا ہی اور ایک ایک انگ کے ایک ایک دیوتا مالک ہوتے ہین آنکھ کے دیوتا سورج ناک کے اشونی کمار زبان کے برن اسیطرح سب انگ کے دیوتا ہین انکا حال دوسرے اسکندھ کے دسوین ادھیاے مین لکھا ہی

ادھیاے آٹھوان - استت کرنا دیوتاؤن کا نارائن جی کی

میترے جی نے کہا کہ اے بدرجی جب یہ سامان دنیا پیدا کرنیکا ظاہر ہوا تب دیوتاؤن نے دنیا پیدا کرنیکا حکم پاکر اپنا کام کیا جب وہ کام اُنسے پورا نہوا تب دیوتاؤن نے ہار مانکر نارائن جی کا دھیان اور استت کرکے ہاتھ جوڑکر اسطرح پر کہا کہ اے دینا ناتھ جو آدمی دنیا مین آپکے تیج کا پرکاش سب جیوؤن مین سمجھکر آپ کے چرنونکا دھیان اور پوجن کرتا ہی وہ جگت کی مایا اور دکھ سے چھوٹ کر سکھ پاتا ہی اور آپ کی کتھا اور لیلا سننے سے اُسکے من مین اس بات کا یقین ہوتا ہی کہ سب سے بڑے اور کرتا دھرتا نارائن جی ہین تمھاری کرپا بنا ہم لوگونسے یہ کام دنیا پیدا کرنیکا جو بہت مشکل ہی نہین ہوسکتا ہی تب اُسی آدنرنکار نے اُنکے استت کرنے پر خوش ہوکر دیوتاؤن کی طرف جیسے کرپا درشٹ سے دیکھا ویسے ہی وہ پانچون تتو اکٹھے ہوکر ایک مانس کا پنڈ ہوگیا اُسی کا نام آدپرش ہوکر اُسکے رہنے کیواسطے پاتال لوک اور بھولوک اور بیکنٹھ لوک جسکو تینون لوک کہتے ہین بنگئے اور وہی پرش آنکھ کان ہاتھ وغیرہ اندریونکا مالک ہوا اور اُسی پرش کو براٹ روپ کہتے ہین اور دنیا کے سب بیوہار اُسی روپ مین ہین اُس پرش کی نابھ سے ایک کمل کا پھول نکلا جس پھول مین سے برھماجی پیدا ہوئے اور اُسی آدپرش کی دیا اور کرپا سے برھماجی نے اپنے منھ سے براہمن اور ہاتھ سے چھتری اور جانگھ سے بیش اور پیر سے شودر چارون برن کو پیدا کیا۔

ادھیاے نوان - کہنا میترے رکھیشور کا استت سب سرشٹ کی

اتنی کتھا سنکر بدرجی نے میترے رکھیشور سے پوچھا کہ اے مہاراج یہ آوتار آدپرش کا ہوا اور سب دوسرے اوتارون کا حال کسطرح پر ہوا کہیے یہ بات سنکر میترے رکھیشور نے کہا اے بدرجی جسوقت مہاپرلے ہونے سے چارونطرف جلامئی ہوکر کچھ نہ دیکھ پڑتا تھا اُسوقت وہ آدپرش جسکا حال اوپر کہ چکا ہون شیش ناگ کی چھاتی پر شین کرتے تھے اُنکی نابھ سے ایک پھول کمل کا جسمین بڑا پرکاش تھا نکلا اور اُس پھول کی نال سے برھماجی پرگٹ ہوکر اُس پھول پر آبیٹھے اور بچارا کہ ہمکو کسنے پیدا کیا اور یہ کمل کا پھول کسکی قدرت سے کھڑا ہی اس چنتا مین برھماجی اُس کمل کی نال پکڑے ہوئے ہزار برس تک پانی مین تھاہ لینے کیواسطے چلے گئے جب اُس پھول کی جڑ اُنکو نہ ملی تب ہار مانکر پھر اُسی پھول پر آبیٹھے اور اُسی چنتا مین بیاکل تھے اسلیے تم جانو کہ پہلے سب جیو مورکھ رہتے ہین پیچھے نارائن جی کی کرپا سے گیان ہوتا ہی جسوقت برھماجی اسی سوچ مین تھے اسیوقت یہ آکاش بانی ہوئی کہ پرمیشور کا تپ اور دھیان کرو تپ تمکو گیان ملیگا یہ آکاش بانی سنکر جب برھماجی نے پرمیشور کا اسمرن اور دھیان کیا تب برھماجی کے ہردے مین گیان کا پرکاش ہوکر اُنکو یہ دیکھ پڑا کہ ایک پرش شیش ناگ کی چھاتی پر شیام روپ بہت سندر چتر بھجی جی سہت سوتا ہی اور اُسکی نابھ سے یہ کمل کا پھول نکلکر ہم اُس پھول سے پیدا ہوئے ہین اور اُس پرش نے دنیا پیدا کرنیکا کام ہمکو دیا ہی جب برھماجی کو سب سنساری چیزین اُسی پرش کے روپ مین دکھائی دین تب برھماجی نے ہاتھ جوڑکر یہ استت اُنکی کی کہ اے ترلوکی ناتھ جو آدمی آپسے بمکھ ہین اُنکو سکھ کبھی نہین ملتا وہ ہمیشہ سنساری مایا موہ مین بیاکل رہتے ہین اور رات کو سوتے وقت اُنکو بہت چنتا لگی رہتی ہی کہ کل ہمکو یہ کام کرنا ہوگا ایک کام سے فرصت پائی تو دوسری کام کی فکر ہوتی ہی اور آپکے نام کا اسمرن اور چرن کمل کی بھگت رکھنے والے لوگ آپکی کرپا اور دیا سے اپنے مطلب کا پھل پاکر ہمیشہ خوش رہتے ہین جو کوئی کہے کہ اچھا سادھ اور بیشنو کی کسطرح پوری ہوسکتی ہی تو جو لوگ جنگل مین جاکر آپ کا تپ اور جپ کرتے ہین

اُن کے مَن مین جسوقت اچھا استری اور دھن اور دنیا کے سُکھ کی ہوتی ہی اُسی وقت آپ کی کرپا سے اُنکو اندر لوک کے سُکھ ملجاتے ہین مین چاہتا ہون کہ آپ کے چرنون کے ناخن جو سُورج سے زیادہ روشن ہین ہمیشہ میرے ہردے مین بسے رہین جس کی روشنی سے اگیان کا اندھکار میرے انتہ کرن مین نہووے اور آپکا درشن جوگی اور رکھیشورون کو دھیان مین بھی جلدی نہین ملتا آپ نے بڑی کرپا کرکے اپنا درشن مجھکو دیا یہ سب استت کرکے برھماجی نے اُسی پُرش سے بنے کیا کہ اے سُوامی آپ نے مجکو واسطے پیدا کرنے جیوون کے حکم دیا پر مجھسے بغیر شکت اور کرپا آپ کے کچھ نہین ہوسکتا کہ دنیا کو پیدا کرون میرے اُوپر دیا کیجیے تو مین وہ کام کرون پر ایسا نہو کہ اہنکار کے گڑھے مین گر کر ایسا سمجھون کہ جیوونکا پیدا کرنیوالا مین ہون تب اُس پُرش نے جو شیش ناگ کی چھاتی پر شین کرتے تھے برھماجی کیطرف آنکھ اُٹھا کر کہا کہ جیسا تو چاہتا ہی ویسا ہی ہوگا لیکن تو اپنا مَن پرمیشور کے تپ اور اسمرن مین لگائے رہ اور کام کرودھ لوبھ اہنکار سے دُور رہ اور سب اندریونکو اپنے قابو مین رکھ جب یہ عادت رکھنے سے تجکو گیان پیدا ہوگا تب مجکو اپنا مالک اور پیدا کرنیوالا جانکر سب جیوون مین میرے تیج کا پرکاش برابر دیکھیگا جسطرح آگ لکڑی مین رہتی ہی لیکن بغیر تدبیر کیے ظاہر نہین ہوتی اسی طرح تو میرے چرنون کا دھیان لگا کر دنیا کو پیدا کر تجکو غرور نہ ہو کر دھیان کرتے وقت میرے سب انگ کا درشن ملیگا اور بغیر پڑھے سب بدیا یاد ہوجائیگی اور تجکو اپنے پیدا کیے ہوئے کسی جیو کے مرنیکا دکھ نہ ہوگا بے کھٹکے ہو کر دنیا کو پیدا کر۔

اُدھیائے دسوان - پیدا کرنا برھماجی کا دیوتا اور پانچوان تتو اور برچھ اُدک کا نارائن جی کی کرپا سے

[illegible] رکھیشور نے کہا کہ اے بدُرجی وہ پُرش برھماجی کو دھیان مین درشن اور دھیرج دیکر انتردھیان ہوگئے اور برھماجی نے اُس پُرش کی کرپا درشٹ کے دیکھنے سے اپنے مین دنیا پیدا کرنے کی طاقت پاکر دنیا کا پیدا کرنا شروع کیا پہلے اُنھون نے دیوتاؤنکو پانچون تتو سمیت جسکا برنن اوپر ہوچکا ہی پھر بہت طرح کے درخت اور پشو اور پنچھی پیدا کیے جب برھماجی دیوتا اور درخت وغیرہ کو پیدا کرچکے تب اُنھون نے کئی [illegible] جسکو دُکھ اور سُکھ دونون برابر لگتے ہین اپنی اچھا سے مانسی سرشٹ پیدا کی اور کمل کے پھول سے چودہ بھون یعنی سات لوک اوپر کے اور سات لوک نیچے کے بنائے اسکے بعد ست جگ ترتیا دواپر کلجگ یہ چارون جگ بناکر برس مہینا گھڑی پل کا حساب کیا جسکے آخر ہونے سے دیوتا اور آدمی اور دیت اور راچھس اُدک سب جیوون کی عمر پوری ہوتی ہی اور دیوتا اور دیت اور راچھس اور آدمی کی جون آگے اور پشو اور پنچھی کی جون پیچھے بنائی اور برھماجی کی عمر کا ایکدن چودہ منونتر کا ہوتا ہی اور ایک منونتر مین اکھتر چوکڑی جگ کی گذرتی ہین جس کی سب نوسو چورانوے چوکڑی ہوئین جب وہ آخر ہوجاوین تب برھماجی کی عمر کا ایکدن سمجھنا چاہیے اور اسی دن کے حساب سے تیس دن کا مہینا بارہ مہینے کا برس ہوکر سو برس برھماجی کی عمر ہی اور اُنکی رات بھی اسی دن کے برابر ہوتی ہی برھماجی دن بھر سب جیوونکو پیدا کرتے ہین اور جب برھماجی کا ایکدن گذر کر شام ہوتی ہی تب پرلے ہوکر جگت کے سب جیو ناش ہوجاتے ہین اور جب رات ہوکر پھر صبح ہوتی ہی تب برھماجی سب جیوونکو اُن کے کرم کے موافق ویسی ویسی جون مین پھر پیدا کرتے ہین اسطرح جب پچاس برس کی عمر برھماجی کی ہوجاتی ہی تب اُسکو آدھی پرلے کہتے ہین اور جب سو برس کی عمر برھماجی کی پوری ہوکر اُنکا بدن چھوٹ جاتا ہی تب مہاپرلے ہوکر چارونطرف سوائے پانی کے اور کچھ نہین رہتا ایک وہی آدپُرش ابناشی اکیلے رہجاتے ہین اور یہ حال ایک برھمانڈ کا کہا گیا اور برھمانڈونکا حال گولر کے پھل کیطرح سمجھنا چاہیے اسیطرح کے بہت سے برھمانڈ ہوکر سب کے پیدا اور پالن اور ناش کرنیوالے آدپُرش بھگوان ہین وہ چاہین تو کئی ہزار برھمانڈ ایکساعت مین پیدا کرکے پھر اُنکا ناش کردیوین اور اُسکا بھید کوئی نہین جان سکتا وہ نارائن جی اُسوقت تھے جب کوئی نہ تھا اور جب کچھ نہ رہیگا تب بھی وہ ابناشی پُرش بنے رہینگے اور موت اُنکے پاس نہین آسکتی وہ ہمیشہ ایک رُوپ رہکر گھٹنے اور بڑھنے سے کچھ کام نہین رکھتے جو کچھ اس برھمانڈ مین دیکھتے ہو سب اُنکی رچنا ہی جو کام تم یا

ہم کسی آدمی سے ہوتا ہی سبکا حال وہ جانتے ہین اور اس برہمانڈ کو گولر کیطرح سمجھنا چاہیے جسطرح گولر کے پھل مین چھوٹے چھوٹے مچھر طرح طرح کے پھل کے ٹوٹنے کیوقت اڑجاتے ہین اسیطرح برہمانڈ مین سب جیو رہکر پرمیشور کے بھید کو کوئی نہین جانتا ہی جنکو ست سنگ کرنے سے گیان ملتا ہی وہ لوگ سنساری بیوہار اور اس بدنکو جھوٹا سمجھکر سب جیوون مین پرمیشور کا چمتکار برابر جانتے ہین وہ ابناشی پرش گولر کے درخت کے مانند ہی جسطرح اس درخت مین ہزارون پھل گولر کے لگے رہتے ہین اسیطرح نارائن جی کے سب روپین مین ہزارون برہمانڈ بندھے رہتے ہین اس سبب سے سب جیوون مین انھین کا پرکاش سمجھنا چاہیے۔

ادھیاے گیارھوان۔ پیدا کرنا برہماجی کا سنک سنندن سناتن سنت کمار کو جو اوتار نارائن جی کے ہین اور رودر کو

میترے رکھیشور نے کہا کہ ای بدرجی جب برہماجی کو دیوتا اور منکھ ادک جنکا برنن اوپر ہو چکا ہی پیدا کرنے پر بھی سنتوکھ نہین ہوا تب انھون نے سب سرشٹ بڑھنے کیواسطے سنک سنندن سناتن سنت کمار کو جو لوگ اوتار نارائن جی کے ہین اپنے ہردے سے پیدا کیا اور انسے کہا کہ تم لوگ بھی پرجا کو پیدا کرو اور جو ورادان ہمسے مانگو وہ ہم تمکو دیوین انھون نے گیان کی راہ سے اپنے من مین بچار کیا کہ جو مان باپ بھائی ہر بھجن کرنے سے منع کرین انکو اپنا دوست نہ سمجھنا چاہیے ایسا بچار کر سنت کمار آدک چارون بھائیون نے برہماجی سے کہا کہ ہم لوگ یہی ورادان مانگتے ہین کہ ہماری عمر ہمیشہ پانچ برس کی بنی رہے اور من ہمارا کام کرودھ لوبھ موہ مین نہ پھنسکر پنچ بھوت آتما کے بس نہو اور اپنے من اور اندریون پر ہملوگ زبردست رہین اور جوانی اور بڑھاپا ہمپر دخل نکرے کسواسطے کہ پانچ برس کی عمر مین اندریان اپنا زور اسپر نہین کرسکتی ہین ہملوگ ہر بھجن کرینگے ہم کو جیو پیدا کرنے کا حکم نہ دیجیے دنیا رچنے سے بھگوت بھجن مین بھرج ہوگا یہ بات سنکر برہماجی نے انکو ایسا ورادان دیا کہ تم لوگ ہمیشہ پانچ برس کی عمر کے رہ کر سب اندریونکو اپنے قابو مین رکھوگے لیکن جو تمنے میرے کہنے سے پیدا کرنا جگت کا قبول نہین کیا یہ بہت بیجا کیا برہماجی نے یہ کہکر اپنے بیٹونپر حکم نہ ماننے سے جب غصہ کیا تب انکی دونون بھونہہ مین سے ایک پرش سندر اور شیام رنگ کا پیدا ہوکر رونے لگا اسکو دیکھتے ہی برہماجی نے پوچھا کہ تو کیون روتا ہی تب اسنے جواب دیا کہ مین چاہتا ہون کہ میرا نام رکھ کر مجکو کوئی کام بتلاؤ برہماجی نے کہا کہ تو نے پیدا ہوتے ہی رو دیا اسواسطے مین نے تیرا نام رودر رکھا تو جیوونکو پیدا کر تو سب دیوتاؤن سے اتم ہوکر دنیا مین شیو سنکر بھولا نام اور مہادیو آدک تیرے بہت سے نام ہونگے جب رودر نے برہماجی کے حکم سے راچھس اور بھوت پشاچ آدک جنکے سوبھاؤ مین کام کرودھ لوبھ اہنکار بھرا تھا اپنی اچھا سے پیدا کیے تب وہ لوگ برہماجی کو اچھے نہ معلوم ہوئے تب برہماجی نے کہا کہ ای رودر تو کرودھ سے پیدا ہوا ہی جبتک تیرے چت مین ستوگن نہ آویگا تب تک تیرے پیدا کیے ہوئے جیو ادھرمی ہونگے اسلیے تو پہلے جاکر پرمیشور کا تپ کر جب تیرے سوبھاؤ سے تموگن دور ہوکر ستوگن آویگا تب ستوگن سے جیوونکو پیدا کرنا تپ کرنے سے تجکو پرمیشور کا درشن ملیگا یہ بات سنتے ہی رودر پیدا کرنا جیوون کا بند کرکے تپ کرنے کو چلے گئے۔

ادھیاے بارھوان۔ پیدا کرنا برہماجی کا نارد اور بشسٹھ اور انگرا اور رکھیشور اور سوایمبھو منو اور ست روپا کو

میترے رکھیشور نے کہا کہ ای بدرجی برہماجی نے اسکے بعد نارد اور بشسٹھ اور انگرا وغیرہ کئی رکھیشور جنکے نام آگے کہے جائینگے پیدا کرکے سرسوتی نام ایک لڑکی اپنے بچپن سے پیدا کی وہ لڑکی بہت خوبصورت اچھے گہنے اور کپڑے پہنے ہوئے ظاہر ہوئی جسکا روپ دیکھتے ہی برہماجی نے پرمیشور کی مایا سے موہت ہوکر اسکے ساتھ بھوگ کرنا چاہا تب نارد اور انگرا وغیرہ نے یہ ادھرم دیکھ کر برہماجی کو سمجھایا کہ ای پتاجی جب تم جگت گرو ہوکر ایسا پاپ کروگے تب دنیا کے لوگ بھی یہی حال سنکر پاپ کرینگے اس لیے تم کو اپنی لڑکی سے بھوگ کرنا نچاہیے جب برہماجی کو اپنے لڑکون کے سمجھانے سے گیان ہوا تب انھون نے شرمندہ ہوکر اسیوقت اپنا وہ بدن چھوڑ کر دوسرا بدن دھارن کیا اور برہماجی کی لاش سے ایک اندھیرا اٹھکر دہی کہرا دنیا مین ظاہر ہوا جو صبح کے وقت دکھلائی دیتا ہی پھر برہماجی نے چارون مکھ سے چار بید پیدا کرکے بنا نام کان اور بیدک

اور جگ اور دان اور راگ اَدک کا چار طرح کی بدیا اور چارون آشرم پیدا کیے جب برھاجی نے دیکھا کہ اکیلے میرے پیدا کرنے سے جیو بہت نہین بڑھتے تب اُنھون نے اپنے داہنے انگ سے سوایمبھومن نام ایک پُرش اور بائین انگ سے ست رُوپا نام استری پیدا کرکے اُن دونون کا بیاہ کردیا اور اُنسے کہا کہ تم دونون آپسمین بھوگ بلاس کرکے آدمی پیدا کرو یہ بات سنکر سوایمبھومن نے کہا کہ ای برھاجی مین آپکی کرپا سے بہت آدمی پیدا کرونگا لیکن اُنکے رہنے کیواسطے جگہ چاہیئے چارون طرف پانی بھرا ہوا ہی اور وہ لوگ پانی پر نہین رہ سکتے ابھی تک آپنے جنکو پیدا کیا وہ سب کمل کے پھول پر بیٹھے ہین میرے پیدا کرنے سے زیادہ ہوکر کہان رہینگے یہ بات سوایمبھومن سے سنکر برھاجی نے کہا کہ پہلے تم نارائن جی کا تپ کرو پھر آدمی پیدا کرنا مین اُنکے رہنے کیواسطے جگہ کی تدبیر کرتا ہون

اَدھیاے تیرھوان - بنی کرنا برھاجی کا نارائن جی سے جیوون کے رہنے کی جگہ کیواسطے اور پربرہم پرمیشور کا باراہ اوتار دھر کر لانا پرتھوی کا پاتال سے

میترے رکھیشور نے کہا کہ ای بدرجی جب سوایمبھومن نے پرتھوی ظاہر ہونے کیواسطے کہا تب برھاجی نے آدپُرش پرمیشور کا دھیان کرکے پرمیشور سے بنی کیا کہ ای مہاپربھو بغیر کرپا اور دیا آپ کے اِس جیو کا کوئی کام پورا نہین ہوتا یہ بہت طرح کی اچھا اور ابھلا کھامن مین کرتا ہی جسپر تم دیا کرتے ہو وہ اپنا مطلب پاتا ہی اور مین تمھاری اگیا سے جیوونکو پیدا کرتا ہون لیکن وہ لوگ بدون ادھار کے پانی پر کسطرح رہینگے جتنے جیو اب تک پیدا ہوئے وہ سب پھول پر بیٹھے ہین آپ جیسا حکم دیوین ویسا مین کرون نارائن جی نے یہ بات برھاجی کی سنتے ہی اُنکو دھیان مین درشن دیکر کہا کہ تم اِس بات کا سوچ مت کرو مین ابھی اوتار دھر کر پرتھوی سب جیوونکے رہنے کیواسطے لائے دیتا ہون یہ کہکر پربرہم پرمیشور انتردھیان ہوگئے اور اُنھون نے بچار کیا کہ پرتھوی کو ہرنیاکش دیت اٹھاکر پاتال مین لیگیا ہی وہانسے لانا چاہیے تب پرمیشور کی اچھا سے برھاجی کو چھینک آئی تو اُنکے داہنے نتھنے سے ایک شو کر بہت چھوٹا مچھر کے برابر جسکو باراہ کہتے ہین گر پڑا جب وہ شو کر ساعت بھر مین ہاتھی کے برابر بڑھکر اپنی بولی مین گرجنے لگا تب برھاجی پہلے گھبرا کر کہنے لگے کہ یہ کون جیو ہی جو ایسا جلد بڑھ گیا پھر گیان کی راہ سے اُنھون نے جانا کہ میرے بنے کرنے سے بیکنٹھ ناتھ یہ روپ دھر کر پرتھوی لانے کی تدبیر کرنے آئے ہین نہین تو دوسرے کو کیا سامرتھ ہی کہ جو ایکساعت مین اتنا بڑھ جاتا یہ بات بچار کر برھاجی نے باراہ جی سے بنی کیا کہ ای مہاراج آپ نے باراہ روپ ایشور ہوکر اپنی بات پوری کی یہ بات برھاجی کی سنتے ہی باراہ جی پھول پر سے پانی مین کود پڑے اور پاتال مین جاکر جب ہرنیاکش دیت کو وہان نہین دیکھا تب باراہ جی نے پرتھوی کو جو وہان پر باون کوس جن لمبی چوڑی رکھی تھی اپنے دانتون پر اسطرح اٹھائی جسطرح ہاتھی اپنے دانتو پنکھڑی کا پھول اُٹھالے جب باراہ جی پرتھوی لیے ہوئے چلے آتے تھے تب راہ مین ہرنیاکش دیت سے جو بڑا زبردست ہوکر کوئی دیوتا اُس سے لڑنے کی سامرتھ نہین رکھتا تھا لڑائی ہوئی باراہ جی ہرنیاکش دیت کو مار کر پرتھوی کو پانی کے اوپر لائے برھاجی پرتھوی کو دیکھتے ہی بہت خوش ہوکر پربرہم پرمیشور سے بولے کہ جسطرح آپ بڑی کرپا کرکے پرتھوی کو لائے اسیطرح دیا کرکے پرتھوی کو پانی پر رکھکر ٹھہرا دیجیے جسمین سب جیو خوشی سے رہکر پرتھوی پر جگ اور ہوم کرین جب باراہ جی نے پرتھوی کو پانی پر رکھا اور وہ ٹھہرنے سے گلنے لگی تب پرمیشور نے کچھ اپنی شکت پرتھوی کو دیکر پانی پر ٹھہرا دیا بشنشٹھ وغیرہ جو لوگ برھاجی اور سوایمبھومن اور ست روپا سے پیدا ہوئے تھے نارائن جی کی استت کرنے لگے اور اُسپر ہرکر پرمیشور کا اُتمن جگ ہوم کرنے لگے

اَدھیاے چودھوان - کہنا میترے رکھیشور کا بدرجی سے یہ بات کہ جے بجے بیکنٹھ کے دوار پالک نے دت کے بیٹے مین آکر گربھ باس کیا

شکدیو جی نے کہا کہ ای راجا اتنی کتھا سنکر بدرجی نے میترے رکھیشور سے پوچھا کہ نارائن جی نے واسطے مارنے ہرنیاکش اور ہرنیکشپ دیت کے آپ کیون اوتار لیا کیا دیوتا لوگ اُنکو نہین مار سکتے تھے میترے رکھیشور نے کہا کہ ای بدرجی ہرنیاکش اور ہرنیکشپ اوتار جے بجے بیکنٹھ کے دوار پالکون کا

ہو سوائے نارائن جی کے دوسرا کوئی اُنکو نہین مار سکتا تھا اُنکی کتھا اسطرح پر ہے کہ کشپ برہما جی کے بیٹے دو استری رکھتے تھے ایک کا نام دت اور دوسری کا نام ادت تھا دیوتا لوگ آدت کے بیٹے اور دیت لوگ دت کے بیٹے ہین جن دونون دیوتا لوگ اندراسن کا راج اور سکھ بھوگ کرتے تھے اُنھین دنون دیتون کی مان نے اپنے بیٹونکی راجگدی چھوٹ جانے سے کشپ اپنے خاوند کی سیوا کرنا اسلیے شروع کی کہ جس مین یہ خوش ہو کر ایسا زبردست بیٹا مجکو دیوین جو دیوتاؤن سے راج چھینکر آپ اندراسن پر بیٹھے ایکدن دت نے اپنے خاوند کو خوش دیکھ کر کہا کہ مین چاہتی ہون کہ میرے بیٹے ایسے شوربیر پیدا ہون جو آدت کے بیٹونکو لڑائی مین جیت کر اندراسن چھین لیوین دیوتا لوگ دھرماتما تھے اسلیے کشپ جی کو اُنکی ہار مین نہین بھاتی تھی لیکن کشپ جی نے دت اپنی استری کی سیوا کرنے سے شرمندہ اور خوش ہو کر کہا کہ تو چاہتی ہے وہی ہوگا یہ بات سنکر دت بہت خوش ہوئی اُنھین دنون مین جب دت استری دھرم سے شدھ ہوئی تب اُسنے شام کے وقت بھوگ کرنے کی اچھا سے کشپ جی اپنے خاوند سے کہا کہ اسوقت مجکو کامدیو بہت دکھ دے رہا ہے اور میری سوت کے بیٹے راج سنگھاسن کا سکھ کرتے ہین یہ دُکھ مجھ سے سہا نہین جاتا ہے میرا دُکھ دور کیجیے یہ بات سنکر کشپ مُن مریچ کے بیٹے نے کہا کہ اے دت اسوقت تیرے ساتھ بھوگ اور بلاس جو بہت بُرا کام ہے نہین کر سکتا ہون کیونکہ شام سے چار گھڑی رات گذرے تک اور چار گھڑی رات رہے سے صبح تک سوائے لینے نام اور کرنے دھیان پرمیشور کے دوسرا کام کرنا نہ چاہیئے کسواسطے کہ ان دونون وقت مین شری مہادیو جی اور شری پاربتی جی بیل پر سوار ہو کر سب جگہ جاتے ہین اُسوقت جو آدمی جاگتا ہوا پرمیشور کے دھیان اور سمرن مین دکھلائی دیتا ہے اسکو آشیرباد دیکر اُسکی بڑائی کرتے ہین اور جو آدمی سوتا ہوا یا دُنیا کے کامون مین لگا ہوتا ہے اُسکو یہ شاپ دیتے ہین کہ تیرا کام کبھی پورا نہ ہووے اور جو تو یہ بات کہے کہ برہما جی کے بنش مین تم اور وہ دونون پیدا ہوئے ہو اسلیے مہادیو جی ناتے دار ہونے سے تمھارا قصور معاف کرینگے شو جی مہاراج ہمارے مالک اور ایشور کے برابر ہین دھرم کی جگہ اُنکو کسی کا سنکوچ نہین آتا اسلیے تو چار گھڑی اور دھیرج رکھ جسمین پرمیشور کے بھجن اور سمرن کا وقت گذر جاوے اسوقت دت کامدیو کے نشے مین ایسی متوالی ہو رہی تھی کہ اپنے خاوند کے سمجھانے پر بھی اُسنے صبر نہین کیا اور شرم چھوڑ کر جب کشپ جی کے بدن کا کپڑا پکڑ کر بھوگ کرنیکے واسطے ہٹھ کی تب کشپ جی نے ہار مانکر اُسکے ساتھ بھوگ کر کے کہا کہ اے دت اسوقت جو تو نے یہ ادھرم کیا اس پاپ کرنے سے تیرے دو بیٹے براہمن اور رکھیشور وغیرہ سب جیوؤنکو دُکھ دینوالے ایسے زبردست پیدا ہونگے کہ کوئی دیوتا یا دیت اُنسے لڑائی مین سامنا کر کے جیت نہ سکیگا نارائن جی مہاراج آپ سگن اوتار لیکر اُنکو مارینگے دت نے یہ بات سنتے ہی بہت اداس ہو کر اپنے خاوند سے ہاتھ جوڑ کر کہا کہ اے مہاراج میری اچھا یہ تھی کہ میرے بیٹے دیوتاؤنکو جیت کر امراؤتی پُری کا راج کر کے سکھ پاوین میری یہ کامنا نہین ہے کہ میرے بیٹے ادھرمی ہو کر براہمن وغیرہ سب جیوؤنکو دُکھ دیوین ایسے پاپی بیٹے لیکر مین کیا کرونگی یہ بات دت کی سنکر اور اُسکو بہت اداس دیکھ کر کشپ مُن نے کہا کہ اے دت اب کیا کرنا چاہیئے اسوقت بھوگ کرنیکا یہی پھل ہے اسواسطے مین منع کرتا تھا لیکن کرم کرنے کے پیچھے جو تو سوچ کرتی ہے اس پچھتانے سے ایک لڑکا تیرے ایسا پرم بھگت اور گیانی اور تپسی پیدا ہوگا جسکا نام لینے سے دنیا کے لوگ بھوساگر پار اُتر جائینگے اور سب دیوتا اور دیت اُس کا گن گا کر نارد جی اُسکی بڑائی اندر سبھا مین کہینگے اور پربرہم پرمیشور اوتار لیکر اُسکی رچھا کرینگے یہ بات اپنے خاوند کی سنتے ہی دت کو کچھ دھیرج ہوا۔

ادھیائے پندرھوان شاپ دینا سنت کمار جی کا نارائن جی کے بیچ بچ دوارپالکونکو اور آنا اُن دونونکا دت کے گربھ مین

تیسرے رکھیشور نے کہا کہ اے بدر جی جسوقت کشپ مُن کا بیج دت کے پیٹ مین پڑا اُسیوقت جی بجر کے تیج سے جو گربھ مین آئے تھے مُن دیوتاؤن کا ایسا گھبرایا کہ اُنکے ہردے مین بھار پیدا ہو کر یہ معلوم ہونے لگا کہ کوئی دشمن ہم لوگون کے مارنے کیواسطے چلا آتا ہے جب بڑی فکر ہونے سے دیوتاؤنکا مَن کہین نہ لگ کر ہر روز طاقت اُنکی کم ہونے لگی تب اندر وغیرہ دیوتاؤن نے برہما جی کے پاس جا کر کہا کہ اے مہاراج آپ جگت کرتا ہو کر سب

جیوؤن کے دُکھ اور سکھ کا حال جو ہونیوالا ہی پہلے سے جانتے ہین ان دونون ہم لوگون کا من بہت گھبرا کر ڈر سے بھر رہتا ہی اسکا بھید بتلا دیجیے
یہ بات دیوتاؤنکی سنکر برھماجی نے کہا کہ اے اندر نارائن جی کے دوار پالک جے بجے نے جنم لینے کیواسطے دیت کے پیٹ مین باس کیا ہی اسلیئے اُنکے تپ
اور تیج سے تمھاری طاقت کم ہو کر تم لوگونکا یہ حال ہوا یہ بات سنکر دیوتاؤن نے کہا کہ اے مہاراج ابھی اُنکے گربھ مین آنے سے ہملوگونکا یہ حال ہوا ہی
تو اُن دونون کے پیدا ہونے سے ہمارا کیا حال ہوگا اور اے مہاپربھو بیکنٹھ باسی لوگ تو جنم اور مرن سے رہت ہین پھر اُنھون نے بیکنٹھ کا سکھ
چھوڑ کر دیت کے تن مین جنم لینا کسواسطے قبول کیا اسکا حال بتلائیے جسمین ہمارا سندیہ چھوٹ جاے تب برھماجی نے کہا کہ اُنکا حال اسطرح پر ہی
کہ ایکدن لچھمی جی بڑے پریم سے بہت داسی موجود ہونے پر بھی نارائن جی کے بدن اور بھجا مین اپنے ہاتھ سے چندن اور عطر لگاتی تھین اور پربرہم پرمیشور
بیکنٹھ مین جہان سب مکان سونے کے جڑاؤ بہت اچھے بنے ہین رتن سنگھاسن پر بیٹھے تھے اُسوقت جگت ماتا نے بچار کیا کہ شیام سندر کی بھجا دیکھنے مین
بہت خوبصورت اور ملائم معلوم ہوتے ہین لیکن مین نے آجتک اِن ہاتھونکا زور کبھی نہین دیکھا نہین معلوم ان مین کچھ زور ہی یا نہین نارائن جی
انترجامی نے اُنکے من کا حال جانکر اپنا زور لچھمی جی کو دکھلانیکے واسطے یہ بات بچاری کہ سوائے جے بجے کو جو ہمارے دوار پالک ہین دوسرا کوئی
ایکساعت بھی ہماری بھجا کا بل نہین سہہ سکتا جو ہمارے ساتھ لڑ سکے اسواسطے اُن کو دیت جون مین جو ہمارے دشمن ہین پیدا کرین اور انسے
لڑائی کر کے اپنی بھجا کا بل لچھمی جی کو دکھلا دین ایسا بچار کر بیکنٹھ ناتھ نے جے اور بجے کا گیان بدل دیا اسی سبب سے اُنھون نے تین مرتبہ دیت کے
تن مین جنم لیا اُنکے پیدا ہونے کی یہ وجہ ہی کہ ایکدن سنک سنندن سناتن سنت کمار چارون بھائی جنکو کسی وقت اندر جانے کیواسطے روک نہ
تھی نارائن جی کا درشن کرنیکے واسطے بیکنٹھ مین گئے اُسی دن پرمیشور کی اچھا سے جسکا حال اوپر لکھا ہی جے اور بجے دوار پالک چتر بھجی روپ نے
ساتوین ڈیوڑھی پر سنت کمار اوک رکھیشورونکو بھیتر جانے سے منع کر کے کہا کہ نارائن جی کے محل مین بغیر پوچھے جانا نہ چاہیئے یہ بات سنکر سنت کمار
جی نے کرودھ کر کے کہا کہ اے مورکھ ہمکو بیکنٹھ ناتھ نے بھیتر جانے کیواسطے کبھی منع نہین کیا ہوگا کسواسطے کہ وہ ہمیشہ ہمنکا آدر سنمان دوسرون سے
زیادہ کرتے ہین یہ سب تمھاری شرارت ہی جو ہمکو روکتے ہو بیکنٹھ مین کام کرودھ لوبھ موہ دخل نہین کر سکتا لیکن تمنے جلدا ایمان کر کے ہمکو کرودھ
دلایا اسلیے ہم پرمیشور سے چاہتے ہین کہ تم دونون مرت لوک مین جہانپر جیو کام کرودھ لوبھ موہ سے بھرے رہتے ہین دیت جون مین پیدا ہو
یہ شاپ سنتے ہی جے اور بجے کا غرور جاتا رہا تب دوڑ کر سنت کمار جی کے چرنون پر گر پڑے اور روتے ہوئے ہاتھ جوڑ کر کہا کہ اے مہاراج ہم نے جانا کہ
اب ہماری بُرے دن آئے ہین اسلیے ہمسے ایسا پاپ ہوا ہمارا اپرادھ چھما کر کے ایک حد بتا دیجیے کہ دیت جون سے ہمارا کب اُدھار ہوگا یہ دین
بچن سنکر سنت کمار جی نے کہا کہ ہمارا شاپ کسی طرح پھر نہین سکتا اور نہین معلوم کہ یہ کیونکر ہمارے سوبھاؤ مین غصہ آگیا تم دونون بھائی کو تین مرتبہ
ماتا کے پیٹ سے پیدا ہو کر دیت ہونا پڑیگا اور تینون مرتبہ نرلوکی ناتھ سگن اوتار لیکر جب تمکو اپنے ہاتھ سے مارینگے تب تم اُدھار ہو کر پھر بیکنٹھ مین
اپنی جگہ پر آؤگے جسوقت سنت کمار جی جے اور بجے سے یہ کہہ رہے تھے اُسی سمے بیکنٹھ ناتھ یہ حال سنکر سنت کمار جی کا آدر سنمان کرنیکے واسطے
ننگے پاؤن لچھمی جی سمیت باہر نکل آئے اور سنت کمار جی کے چرنون پر گر کر کہا کہ ان دونون دوار پالکون سے بڑا اپرادھ ہوا جو اُنھون نے آپکو روکا میری
لچھمی جی کو آپ سے کچھ پردہ نہین ہی پاپ کی جگہ استری کو پردہ کرنا چاہیے یہ ادھینتائی بیکنٹھ ناتھ کی دیکھ کر سنت کمار جی نے اپنے من مین کہا کہ دیکھو
کیسی بڑائی نارائن جی مین ہی کہ جس پربرہم پرمیشور کے چرنونکا دھیان برھماجی اور شری شوجی اوک دیوتا اور نارد منی اوک رکھیشور اور گیانی
لوگ اپنے ہردے مین رکھنے سے بھوساگر پار اُتر کر کرتارتھ ہوتے ہین وہی آدپرش بھگوان تینون لوک کے پیدا اور پالن کرنے والے جنکا بھجن اور
اُچرن کرنے سے ہمنے یہ بڑائی پائی ہمارے چرنون پر گر کر اتنی ادھینتا کرتے ہین کیون نہ ہو اسی واسطے یہ اپنا نام برھم دیو رکھکر براہمنونکا سنتکار بڑے

پریم سے کرتے ہین نہین تو انکا کیا کام تھا جو مجھ ایسے غریب براہمن پر اتنی دیا کرتے یہ سب کرپا اسواسطے کرتے ہین جسمین دنیا کے لوگ یہ حال سنکر براہمنون کی سیوا اور سنمان کرین ایسا بچار کر سنت کمار جی نے ترلوکی ناتھ سے ہاتھ جوڑکر کہا کہ اے دینا ناتھ مین نے کرودھ بس ہوکر آپکے سیوکونکو شاپ دیا آپ دیا کی راہ سے میرا اپرادھ چھما کیجیے اور اپنے چرنونکا دھیان مجکو دیجیے جسمین آپکے چرنونکا دھیان من مین رکھنے سے پھر کرودھ ہمکو نہ آوے اور کوئی جیو ہمارے ہاتھ سے دکھ نہ پاوے

آدھیاے سولھوان ۔ سنمان کرنا نارائن جی کا سنت کمار کو اور استت کرنا سنت کمار کا نارائن جی کی

میترے رکھیشور نے کہا کہ اے بدر جی سنکادک کے منھ سے سب حال سنکر برہم پرمیشور بولے کہ اے مہاراج جے بھیرے دوارپالکون کو اپرادھ کرنے کے بدلے جو دنڈ آپ نے دیا بہت اچھا کیا اور مین اس شاپ دینے سے بہت خوش ہوا کیونکہ انکے دنڈ پانے سے اور کوئی آدمی براہمن اور رکھیشورونکا اپمان نہ کریگا اور آپکے سوبھاؤ مین کرودھ نہ تھا یہ شاپ میری اچھا سے انکو ہوا ہے آپ کسی بات کی چنتا من مین نہ کرین اور مین اسواسطے آپسے بنتی کرتا ہون کہ یہ دونون میرے دوارپالک تھے انکے اپرادھ کرنیکا اثر میرے اوپر ہے اسلیے میرا اپرادھ چھما کیجیے دنیا مین کسیکا نوکر جو کوئی کام بھلا یا برا کرتا ہے تو اسکے کرنے مین مالک کا نام رکھا جاتا ہے اور جو لوگ سادھو یا مہاتما یا براہمن کا اپمان کرتے ہین انکا بدن دشمن ہوکر انھین نرک مین رہنا پڑتا ہے اور نرک کو بھی ایسے آدمی کی سنگت اچھی نہین لگتی تم لوگ براہمن اور رکھیشور ہمارے اشٹ دیوتا ہو تمھارے چرنونکی دھول کا ایسا پرتاپ ہے کہ لچھمی جی چنچل سوبھاؤ ہونے پر بھی ہمارے پاس دن رات بنی رہتی ہین اور براہمن کو ہم اپنے بدن اور لچھمی اور بیکنٹھ سے بھی ادھک پیارا اور اچھا جانتے ہین اور دنیا مین ہم براہمن اور اگن کے منھ سے کھاتے ہین لیکن جیسا کہ براہمن کو اچھی چیز کھلانے سے ہم خوش ہوتے ہین ویسا اگن مین ہوم کرنے سے خوش نہین ہوتے براہمنونکو اچھا بھوجن کھلانے سے ہمارا پیٹ تینون لوک کے جیوون سمیت بھر جاتا ہے اس لیے گرہستھ کو براہمن کھلانا ضرور چاہیے اور ہم براہمنونکے چرنون کی دھور لچھمی جی سمیت اپنے سر پر چڑھاتے ہین اور براہمن کا اپرادھ چھما کرنیوالے لوگ ہمکو بہت پیارے لگتے ہین یہ بات بیکنٹھ ناتھ کی سنکر سنکادک نے کہا کہ اے مہاپربھو آپ کی لیلا اور اچھا برتاؤ جی ہمارے پتا بھی نہین جانتے ہین ہم لوگونکی کیا سامرتھ ہے جو جان سکین آپ سب جیو اور چودھون بھون کے مالک ہین جیسی آپ کی اچھا ہوتی ہے ویسا برتاؤ کرتے ہین اور آپ سے کوئی بڑا دوسرا نہین ہے انکو بڑا بھاگ مان سمجھنا چاہیے جنکے ہردے مین آپکی بھگت اور بیکنٹھ کی چاہنا رہتی ہے اور جو لوگ ہر بھگتون سے ست سنگ کھلا انکی سیوا کرتے ہین انکو بیکنٹھ جانے مین کچھ سندیہ نہین رہتا اور آپکا بیکنٹھ کیسا ہے جسمین کام کرودھ لوبھ موجود لوگ داخل نہین ہوتا وہان بہت سے کلپ برچھ لگے ہین جنمین بارھون مہینے ایسے پھل اور پھول لگے رہتے ہین جنکے دیکھنے سے من پرسن ہوکر سب دکھ اور سوچ دور ہو جاتا ہے اور ہنس اور مور وغیرہ اچھے اچھے پنچھی وہان رہکر بہت طرح کی میٹھی میٹھی بولیان بولتے ہین اور بہت بڑے مکان سونے کے جواہرات سے جڑے ہوئے بنے ہین اور اسجگہ پہونچنے سے سب کام آدمی کا پورا ہو جاتا ہے اور سب طرح کے سکھ اور چیزین آدمی کو وہان ملتی ہین ایسا کہکر سنکادک شری نارائن جی کے روپ کا دھیان لچھمی جی سمیت کرکے ایسے پریم مین ڈوب گیے کہ آنسو بے پرمان انکی آنکھون سے بہنے لگے اور نارائن جی کا سوروپ اسطرح پر جو کہ شیام رنگ کمل نین پیتانبر موہنی مورت کریٹ مکٹ سلجے انگ انگ پر بھوکھن براجے کوستبھ منی اور بیجنتی مالا پہنے پیتامبر کی کچھنی کاچھے ریشمی اپرنا اوڑھے چارون ہاتھ مین شنکھ چکر گدا پدم دھارے شنکھ اور چکر کے دو ہاتھ اوپر کو اٹھائے اور گدا اور پدم کے دو ہاتھ نیچے کو لٹکائے گھونگھر والے بال مند مند مسکراتے تاپ ہارنی چتون اور بائین طرف لچھمی جی براجمان مہا سندر استری روپ بجلی کیطرح انگ کی چمک پیتامبر پہنے کانون مین کنول پھول ہاتھون مین کنگن اور کڑے پیرون مین پازیب اور کڑے گلے مین موتی اور رتن کے ہار سر مین چوڑامن ناک مین نتھ پہنے ہوئے ایسے لچھمی نارائن جڑاؤ سنگھاسن پر بیٹھے ہین جب ایسے روپ کا دھیان سنکادک نے کیا تب بیکنٹھ ناتھ نے کہا کہ ہم تمسے بہت خوش ہین کچھ بردان

مانگو یہ بات سنتے ہی سنکادک ہاتھ جوڑ کر بولے کہ اے مہاراج ہم یہی بردان مانگتے ہین کہ آپکے چرنون کی بھکت ہمارے ہردے مین بنی رہکر آپکی کتھا اور لیلا سننے مین ہمیشہ اچھا لگی رہے جب اچھا کے موافق بردان پایا تب سنکادک بیکنٹھ ناتھ کو ڈنڈوت کرکے بدا ہوکر چلے گئے۔

ادھیاے سترھوان جنم لینا ہرنیاکش اور ہرنیکشپ کا دت کے پیٹ سے اور جانا ہرنیاکش کا برن دیوتا کے استھان پر

مینرے رکھیشور نے بدرجی سے کہا کہ سنکادک کے جانے کے پیچھے جے اور بجے دوارپالک اس اچھا سے بیکنٹھ ناتھ کے سامنے کھڑے رہے جسمین نارائن جی حکم دیوین تو رکھیشورونکا شاپ ہمکو بھوگنا نہ پڑے ترلوکی ناتھ انترجامی اُنکے من کا حال جانکر بولے کہ اے جے بجے مین نے اپنی اچھا سے تمھارا گیان بدلکر یہ شاپ براہمنون سے دیوایا ہی نہین تو سنت کمارجی کے سوبھاؤ مین کرودھ نہین ہی ہونیوالی بات بغیر ہوئے نہین رہتی اور سنت کمار رکھیشور کرودھ اپنا چھما کرکے تمھارے اُدھار کی تدبیر تین جنم گذر جانے پر کہہ گئے ہین سو تمکو تین مرتبہ دیت کی جون مین جنم لیکر دنیا مین ضرور رہنا ہوگا تم اُس بدن مین ہمارا دھیان شتر بھاؤ سے کرنا ہم سگن اوتار لیکر تمکو مارینگے اور تین جنم کے بعد ہم تم کو پھر بیکنٹھ مین بلاوینگے یہ کہکر جے اور بجے کو بیکنٹھ سے گرا دیا انھین دونون بھائیون نے بیکنٹھ سے آکر دت کے پیٹ مین گربھ باس کیا ہی تم لوگ چنتا مت کرو اُنکے پیدا ہونے سے تھوڑے دن تک دیوتاؤنکو دُکھ پہونچے گا پھر نارائن جی اوتار لیکر اُنکو مار ڈالینگے اور تم لوگونکو ایسی سامرتھ نہین ہی جو اُنکو مارنے اور جیتنے سکو دیوتا لوگ برہماجی سے یہ حال سنکر اپنے اپنے مکانپر چلے گئے اور جے بجے دت کے پیٹ مین پلنے لگے اور دت ہمیشہ اس بات کی چنتا کرکے کہتی تھی کہ ایسے ادھرمی اور دکھدائی بیٹے کے پیدا ہونے سے مجکو سوا دُکھ کے سکھ کچھ نہین ہوگا اسواسطے یہ پیدا نہ ہوتے تو اچھا تھا پرمیشور کی اچھا سے سو برس تک وہ دونون دت کے پیٹ مین رہ کر پیدا ہوئے اُن دونونکے پیدا ہوتے وقت بہت سے اسگن دنیا مین ظاہر ہوکر برہمن اور دیوتاؤنکا کلیجہ مارے ڈر کے کانپنے لگا اگن ہوتریون کی آگ جوگئی پیڑھیو نسے کنڈ مین تھی بجھ گئی اور زمین پر بھوچال آکر سب پچھن کلجگ کے دیکھ پڑنے لگے برہماجی نے اُن دونونکا نام ہرنیاکش اور ہرنیکشپ رکھا ہرنیاکش کا بدن بہت لمبا چوڑا گئی جوجن کا تھا جب وہ دونون بھائی سیانے ہوئے تب برہماجی نے اُنسے کہا کہ تم لوگ اپنی ماتا کی اچھا سے جاکر راج کرو یہ بات سنتے ہی ہرنیاکش اپنے بل کے گھمنڈ مین متوالا ہوکر گدا ہاتھ مین لیے ہوئے اکیلا گھر سے نکلا اور وہ اپنے زور کے سامنے کسیکو کچھ مال نہین گنتا تھا اسلیے کچھ فوج بھی اپنے ساتھ نہ لیکر پہلے برن لوک مین چلا گیا اور برن دیوتا کے دروازے پر جو سمدر وغیرہ ندیون کے مالک ہین کھڑا ہوا اور سمدر کا پانی اپنی گدا سے پیٹنے لگا اور برن دیوتا کے دوارپالکون سے کہا کہ تم لوگ جاکر برن سے کہدو کہ جو وہ زور رکھتا ہو تو آکر ہمارے ساتھ جدھ کرے یہ سندیسا ہرنیاکش کا سنتے ہی پہلے برن دیوتا کو کرودھ ہوا پھر برہماجی کی بات یاد کرکے اور اپنی دشا مدھم دیکھکر ہرنیاکش کو یہ بات کہلا بھیجی کہ آگے ہمنے بہت سے دیتونکو لڑائی مین مارا اور جیتا تھا اب ہم بوڑھے ہوئے اسلیے تم ایسے جوان دیت سے نہین لڑ سکتے تمھارے ساتھ لڑائی کرنیوالا سواے نارائن جی کے دوسرا کوئی نہین ہی تھوڑے دنون مین تم ایسے پاپی اور ادھرمی کے مارنے کیواسطے بیکنٹھ ناتھ اوتار لیکر تمکو مارینگے جب ہرنیاکش نے سنا کہ میرے ساتھ لڑنے کیواسطے پرمیشور کا اوتار ہوگا تب بہت خوش ہوکر برن کو کہلا بھیجا کہ جو تمنے ہمسے ہار مانی تو جو کچھ اچھا من اور رتن یہان تمھارے پاس ہو وہ ہمکو بھیجدو برن نے ہار مانکر بہت سے رتن اور دھن ہرنیاکش کو بھیجدیے اور اُس سے کہا کہ یہ مکان تمھارا ہی چاہو تم رہو چاہو اور کسی کو دیدو اور مجکو جہان رہنے کا حکم دو وہان مین رہون جب ہرنیاکش نے برن کو اپنے آدھین دیکھا تب بھینٹ لیکر برن کو وہان اپنی طرف سے بسا کر کبیر دیوتا کے مکانپر گیا کبیر دیوتا نے بھی اپنے برے دن دیکھ کر بہت سے اچھے اچھے رتن اور دھن اسکو بھینٹ دیکر کہا کہ جو کچھ مال میرے یہان ہی اسکو اپنا جانکر مجکو جیسا حکم دو ویسا کرون ہرنیاکش کبیر کو بھی اپنے بس جانکر جم پری مین پہونچا جم پری کے مالک دھرم راج نے بھی برہماجی کا کہنا یاد کرکے اُسکی بنتی کی اور بہت سی بھینٹ دیکر اُسکے ہاتھ سے اپنی جان بچائی جب ہرنیاکش نے دھرم راج کو بھی اپنے آدھین سمجھ لیا تب اندرلوک مین

جاکر للکارا اندر نے مارے ڈر کے چھتر اور چنور راج سنگھاسن کا اُسکو بھینٹ دیکر اسکا حکم قبول کیا جب ہرنیاکش نے دیکھا کہ تینون لوک مین کوئی ایسا نہین رہا جو میرا سامنا کر سکے اور مین اُسکے ساتھ لڑائی لڑکے اپنی اچھا پوری کرون تب اُسنے اپنے من مین بچارا کہ اب اُسکو ڈھونڈھنا چاہیئے جو میرے ساتھ لڑائی کرے ہرنیاکش یہ بات بچار کر اپنے لڑنے والے کو ڈھونڈھتا ہوا خوشی سے چلا جاتا تھا راہ مین اُسنے اچانک نارد جی کو دیکھ کر ڈنڈوت کرکے ہنسکر پوچھا کہ کہو مُن ناتھ تم تینون لوک مین گھومتے رہتے ہو کوئی شوربیر ہمارے ساتھ لڑائی کرنے کو بتلاؤ نہین تو ہم تمکو مار ڈالینگے نارد جی نے کہا کہ اے کشپ نندن ہم دنیا مین کسیکو نہین دیکھتے جو تمھارے ساتھ لڑ سکے لیکن نارائن جی تمھارے ساتھ لڑ سکتے ہین تب ہرنیاکش نے کہا کہ تم نارائن کا کہین پتا بتلاؤ تو مین اُنسے جاکر لڑائی کرون مین نے سُنا ہے کہ برہمن اور تپسی کے گھر مین وہ رہتے ہین مین نے وہان بھی جاکر بہت سے رکھیشورون اور جو کیشورون کو دکھ دیا لیکن میرے ڈر سے وہ ظاہر نہین ہوئے یہ بات سنکر نارد مُن نے کہا کہ اے ہرنیاکش اسوقت نارائن جی بارہ رُوپ رکھ کر پرتھوی لانے کے واسطے پاتال مین گئے ہین جو تمکو لڑنا ہو تو تم وہان جاؤ وہی تمھارے ساتھ لڑینگے یہ بات کہکر نارد جی چلے گئے۔

ادھیاے اٹھارھوان - مارنا ہرنیاکش کو بارہ بھگوان کا

میترے رکھیشور نے کہا کہ اے بدر جی ہرنیاکش یہ حال نارد جی سے سنتے ہی بہت خوش ہوکر گدا ہاتھ مین لیے ہوئے بارہ جی سے لڑنے کیواسطے پاتال کیطرف چلا راہ مین کیا دیکھا کہ بارہ جی پرتھوی کو اپنے دانتون پر پھول کیطرح لیے ہوئے چلے آتے ہین اُنکو دیکھتے ہی ہرنیاکش نے ہنسکر کہا کہ اے بارہ چور کہان جاتا ہے کھڑا رہ ہمارے ساتھ لڑائی کر جنگل مین ہمنے بارہ کو دیکھا تھا یہ بڑے تعجب کی بات ہے کہ جو پانی مین وہ روپ دکھلائی دیا تو ہمسے نہین ڈرتا کہ ہمارے پُرکھونکی امانت پرتھوی جو پاتال مین رکھی تھی اُسکو چُرا کر لیے جاتا ہے ہمارے ہاتھ سے تیری جان کسیطرح نہین بچیگی اور جس واسطے ہم تجکو ڈھونڈھتے تھے وہ مطلب ہمارا پورا ہوا اور ہمنے پہچانا کہ تو نارائن ہے اسیطرح کئی بار اوتار لیکر تو نے ہمارے بھائی بند دیتونکو مارا ہے آج ہم تجھکو مار کر سب دیتون کی کسر لیتے ہین تجھکو مار کر پھر جوگی اور رکھیشورون کو مارینگے جنکے ہوم اور جگ کرنے سے تجکو طاقت ہوتی ہے یہ سب سخت باتین ہرنیاکش کی سنکر بارہ جی اس لیے تھوڑی دیر تک نہین بولے کہ نیک آدمی کو بد بات کہنے سے بد کہنے والے کی عمر اور تیج اور بل کم ہو جاتا ہے جب بارہ جی نے جانا کہ بُری بات کے کہنے سے تیج اور بل ہرنیاکش کا جاتا رہا تب پرتھوی کو اپنی مایا سے پانی پر رکھ کر ہرنیاکش سے کہا کہ اے کشپ نندن سچ ہے مین پانی کا سور ہو کر تجھ ایسے گانون کے کتے کو جو اپنے کو شیر کی طرح سمجھتا ہے ڈھونڈھتا پھرتا ہون اور جسکی موت نزدیک پہونچتی ہے اُسکو بھلی اور بُری بات کہنے کا بچار نہین رہتا ہے اور یہ پرتھوی تیرے پُرکھونکی امانت مین تیرے سامنے جو تو اپنے کو بڑا شوربیر جانتا ہے لاکر سامنے کھڑا ہون پہلے تو اپنی گدا جو ہاتھ مین لیے ہوئے ہے میرے اوپر چلاؤ جب تیری گدا کچھ کام نہ کریگی تب مین اپنی گدا تجھپر چلاؤنگا اور یہ تو نے سچ کہا کہ ہمنے ہزارون مرتبہ اوتار لیکر دیتونکو مار کر پرتھوی کا بوجھ اوتارا ہے وہی حال تیرا بھی ہوگا یہ بات سنتے ہی ہرنیاکش نے بڑے کرودھ سے بارہ بھگوان پر اپنی گدا چلائی بارہ جی نے اُسکی گدا روک کر اپنی گدا اُسپر چلائی اسیطرح دونون طرف سے گدا جُدھ ہونے لگا جب لڑتے لڑتے تھوڑا دن رہ گیا تب برہما جی نے آکر بارہ جی سے بنے کیا کہ اے مہاراج آپ ہرنیاکش کے مارنے مین کسواسطے دیر کرکے اُسکو کھیل کھلاتے ہین اس ادھرمی کو مار کر دیوتاؤن کا ڈر چھڑا دیجیے سوائے آپکے دوسرا کوئی ایسی سامرتھ نہین رکھتا ہے جو اسکو مار سکے یہ بات برہما جی کی سنتے ہی بارہ جی نے ایک گدا ہرنیاکش کے ایسی ماری کہ وہ گر پڑا جب پھر اُسنے اُٹھکر اپنی مایا سے اندھیارا پیدا کیا تب بارہ جی نے سُدرشن چکر کو جسمین ہزار سورج کے برابر روشنی ہے بلاکر اُسکی مایا ہرلی جب ہرنیاکش نے ترشول چلایا تب سُدرشن چکر نے ترشول اُسکا کاٹ ڈالا پھر بارہ جی نے ایک طمانچہ ہرنیاکش کو ایسا مارا کہ وہ مرکر گر پڑا اُسکے مرنے سے دیوتاؤن نے خوش ہوکر بارہ جی پر پھول برسائے اور اپنا منورتھ سدھ پاکر باجے بجائے۔

ادھیائے اُنیسوان - آتما برھما جی کا دیوتاؤن سمیت باراہ بھگوان کے پاس اور استت کرنا اُنکی

میترے جی نے کہا کہ ای بدُرجی جب ہرنیاکش مارا گیا تب برھما جی نے دیوتاؤن سمیت باراہ جی کے پاس آکر اسطرح استت کی کہ ای پربرہم پرمیشور آپنے واسطے رچھا کرنے دیوتا اور برہمن کے جگیہ اوتار لیکر ہرنیاکش ادھرمی دُکھ دینوالے کو مار ڈالا اور پرتھوی کو پاتال سے لاکر پانی پر ٹھہرایا آپکی کرپا سے اس پرتھوی پر سب جیو آنند سے رہکر جگت یوجادان ادک کرینگے ہرنیاکش کے وقت مین دیوتا اور پتروں کا بھاگ نہین ملتا تھا آپ وہ لوگ جگ اور ہوم اپنا اپنا حصہ پاکر خوشی سے آپکا اسمرن کرینگے جب دیوتا لوگ استت کر چکے تب پرتھوی استری روپ ہوکر باراہ جی کے سامنے آئی اور سُنے ہاتھ جوڑ کر کہا کہ جوت سوروپ آپ نے دیا کرکے مجکو پاتال سے لاکر پانی پر قائم کیا دنیا کے سب چھوٹے بڑے جیو اپنا پاؤن میرے اوپر رکھتے ہین اور آپنے آور کرکے مجکو اپنے دانتو پر اُٹھایا اسلیے مین نے اپنے کو کرتارتھ جانا کسواسطے کہ آپ کے چرنون کی چھایا سب دنیا پر پڑتی ہے اور میری چھایا آپکے سر پر پڑی لیکن مین ایک بات سے بہت ڈرتی ہون کہ کلجگ باسی آدمی بڑے پاپی ہوکر اپنا کرم اور دھرم چھوڑکر بُرا کام کرینگے اور ہر بھگتو نسے دشمنی رکھکر آپ کی بھگت سے بکھ رہینگے اور اپنے ماتا پتا بھائی بندھو سے جھگڑا کرکے سالے اور سُسرے سے محبت رکھینگے اور استری اپنے پت سے پریت نہ رکھکر دوسرے آدمی کو چاہیگی اور آدمی اپنی استری کا پالن نہ کرکے بیشیا سے پریت کریگا اور بیٹا اپنے باپ کا مرنا بچار کر یہ چاہیگا کہ کب یہ مرے کب مال ہمارے ہاتھ لگ کر بیشیا گمن کرنا اور جوا کھیلنے کا آرام ملے اور راجا لوگ اپنا دھرم کرم چھوڑکر پرجا کا مال لیکر پرجا کو دُکھ دینگے اور سب آدمی اپنے کھانے اور پہننے اور اندریونکو سکھ دینے کی اچھا رکھکر اپنے مطلب کی دوستی رکھینگے اسلیے کلجگ باسیونکو آپس کے بُرودھ سے بڑا دکھ ہوگا جب ایسے ادھرمی میرے اوپر اپنا پاؤن رکھینگے تب مین بہت دُکھی ہونگی اسواسطے میری رچھا آپکو کرنا چاہیے یہ بات سنکر باراہ جی نے کہا کہ ای پرتھوی تو اُنسے مت ڈر جب ادھرمیونکے پیدا ہونے سے تجکو دُکھ ہوگا تب ہم سگن اوتار لیکر ادھرمیونکو مار کر تجھے سکھ دینگے یہ کہکر باراہ جی بیکنٹھ کو چلے گئے اور سب دیوتا اپنے اپنے لوک کو گئے۔

ادھیائے بیسوان - کہنا میترے رکھیشور کا بدُرجی سے پیدائش دُنیا کی

سونکادک رکھیشورون نے اتنی کتھا سنکر سوت جی سے پوچھا کہ جب باراہ جی پرتھوی کو پانی پر رکھکر بیکنٹھ کو گئے تو اسکے بعد پھر کسطرح جگت کی اُتپت ہوئی اور میترے رکھیشور اور بدُرجی سے کیا باتین ہوئین سوت جی نے کہا کہ جب بدُرجی باراہ اوتار کی لیلا سنکر بہت خوش ہوئے تب اُنھون نے میترے رکھیشور سے پوچھا کہ ای مہاراج پرتھوی قائم ہونے کے بعد برھما جی نے سنساری جیوونکو کسطرح پیدا کیا میترے جی نے کہا جب پرتھوی قائم ہو چکی تب اودنکار کی مایا اور اچھا سے چوبیس تتو ظاہر ہوکر ایک پُرش رچھ نام پیدا ہوا جب اُسکو بھوکھ اور پیاس لگی تب وہ کچھ چیز کھانے کو نہ پاکر برھما جی کو کھانے کیواسطے چلا برھما جی نے کرودھ کرکے اُسکو اپنے کھانے سے منع کیا تب برھما جی کے کرودھ کرنے سے ایک پُرش تموگنی رچھ نام راچھس پیدا ہوا برھما جی نے اُن دونونکو دیکھتے ہی کچھ ڈر مانکر پیدا کرنا جیوونکا بند کردیا اور اپنے من مین یہ بچار کیا کہ ہمارے اس بدن سے سرشٹ رچنے مین ادھرمی لوگ پیدا ہونگے جب مین دوسرا بدن رکھکر ستوگن سے جیوونکو پیدا کرونگا تب گیانی اور دھرماتما لوگ پیدا ہونگے ایسا بچار کر برھما جی نے وہ بدن اپنا چھوڑکر دوسرا بدن رکھ لیا اور اپنے پہلے شریر کے داہنے انگ سے سوایمبھو من نام ایک پُرش اور بائین آدھے بدن سے ست روپا نام استری پیدا کرکے دونونکا بواہ کردیا جب سوایمبھو من نے برھما جی سے کہا کہ مہاراج مجکو کیا حکم ہوتا ہے تب برھما جی نے بچارا کہ جس بدن سے سوایمبھو من اور ست روپا پیدا ہوئے ہین اُس بدن سے پرمیشور کا تپ اور اسمرن نہین کیا بنا ہر بھجن کے دھرماتما اور گیانی آدمی اُنسے نہین پیدا ہونگے یہ بات سوچکر برھما جی نے سوایمبھو من اور ست روپا سے کہا کہ پہلے تم پرمیشور کا تپ اور اسمرن کرو تب سنساری جیوونکو پیدا کرو جسمین دھرماتما آدمی پیدا ہون اُسیوقت سوایمبھو من اور ست روپا برھما جی کی آگیا سے بن مین تپ کرنے چلے گئے اُنکے جانے کے بعد

२यक्ष
२रक्ष

برھماجی نے نارائن جی کا دھیان کرکے اُنسے کہا کہ ای دینبندیال میرا اپرادھ چھما کیجیے اور مجھسے سرشٹ رچنے مین بھول ہوکر یہ مشکل کام نہین بن پڑتا ہی آپ اسکے پیدا کرنے کی سامرتھ جسکو دیجیے کہ آپکی اگیا کے موافق جیو پیدا ہون یہ بات سنکر برھماجی کو دھیان مین نارائن جی نے ایسا اپدیش کیا ای برھما اب تمھارا بدن شدھ ہوا تم جگت کی رچنا کرو دھرماتما اور گیانی آدمی پیدا ہونگے یہ بات بیکنٹھ ناتھ کی سنکر برھماجی نے خوش ہوکر نارائن جی کی کرپا سے پرجا کشپ اترانگرا پلست کرت بھرگ بشسٹھ دچھ نارد وشٹ بیٹے پیدا کیے اُن دسون نے برھماجی سے پوچھا کہ ہم کو جو حکم ہو وہ کرین برھماجی نے کہا کہ تم لوگ پہلے پرمیشور کا تپ کرو پیچھے سے سنساری جیو پیدا کرو اس بات مین نارائن جی اور ہماری دونون کی خوشی ہی یہ بات برھماجی کی سنکر نارد اور انگرا اور کرت تین آپسمین نے کچھ جواب نہین دیا اور بھرگ وغیرہ سات بیٹے خوش ہوکر دسون آدمی پرمیشور کا تپ کرنیکے لیے بن مین چلے گئے اور برھماجی کے جس بدن سے سوامبھومن اور ست روپا پیدا ہوئے تھے اُس بدن کی ہڈی اور چمڑا جو پڑا تھا اُسمین سے اندھیارا پیدا ہوا اور اس اندھیارے کو بچھ اور رچھ نے جو پہلے برھماجی سے پیدا ہوئے تھے اتری سمجھکر لے لیا

ادھیائے اکیسوان - درشن دیکر بردان دینا نارائن جی کا سوامبھومن اور ست روپا اور کردم رکھیشور کو -

میتریے جی نے کہا کہ ای بدرجی جب سوامبھومن اور ست روپا نے جنگل مین جاکر دس ہزار برس تک پرمیشور کا دھیان اور تپ کیا تب بیکنٹھ ناتھ نے درشن دیکر اُنسے کہا کہ ہم تمسے بہت خوش ہین کچھ بردان مانگو سوامبھومن اور ست روپا نے پربرہم پرمیشور کا درشن پاتے ہی بہت استت اور پوجا کرکے ہاتھ جوڑ کر کہا کہ ای دینا ناتھ انترجامی ہمنے دنیا پیدا کرکے راجگدی کا سکھ پانے کے واسطے تپ کیا سو ہم بھول گئے کہ راج کی اچھا سے تپ کیا مگت ملنے کیواسطے تپ اور سمرن کرنا چاہیے تھا نارائن جی نے یہ بات سنکر کہا کہ ای سوامبھومن جس مطلب کے ملنے کیواسطے تمنے تپ کیا ہی وہ بھی اور سوائے اسکے اور جس چیز کی چاہنا ہو وہ بھی بردان ہمسے مانگو ہم تمکو دینگے جب ایسی کرپا اور دیا بیکنٹھ ناتھ کی سوامبھومن اور ست روپا نے اپنے اوپر دیکھی تب ہاتھ جوڑکر کہا کہ ہم چاہتے ہین کہ آپ ایسا بیٹا ہمارے پیدا ہو یہ بات سنکر پربرہم پرمیشور نے کہا کہ ہم ایسا کوئی دوسرا نہین ہی جو تمھارے یہان پیدا ہوکر تم لوگون کی کامنا پوری کرے اسلیے ہم آپ ہی اوتار لیکر تمھارے نانی ہو دینگے یہ کہکر نارائن جی انتردھیان ہوگئے اور سوامبھومن اور ست روپا نے برھماجی کے پاس آکر ڈنڈوت کی اور سوامبھومن اپنے پتا کے حکم سے سب پرتھوی کا راج کرنے لگے اور سوامبھومن اور ست روپا سے دو بیٹے اتّان پاد اور پریہ برت اور تین لڑکیان اکوتی دیوہوتی اور پرسوتی نام پیدا ہوئین اتّان پاد کے دھرو نام بیٹا پیدا ہوا اور پریہ برت پہلے نارد جی کے گیان سکھلانے سے برکت ہوگئے تھے پھر اُنھون نے برھماجی کے سمجھانے سے ساتو دیپ کا راج کیا اور سوامبھومن نے اکوتی کا بواہ رچ نام رکھیشور سے کردیا اور کردم رکھیشور برھماجی کے بیٹے نے اپنے باپ کے حکم سے دس ہزار برس پرمیشور کا تپ کیا جب بھگوان نے پرشن ہوکر درشن دیکر اُنسے کہا کہ تم بردان مانگو تب کردم رکھیشور نے ڈنڈوت اور پوجا اور استت کرکے ہاتھ جوڑکر کہا کہ ای جوت سروپ انترجامی مین نے دنیا پیدا کرنے کے واسطے تپ کیا ہی یہ بات سنکر بیکنٹھ ناتھ نے کہا کہ ہمکو پہلے سے تمھارے من کا حال معلوم تھا ہمنے تمکو اچھا پوربک بردان دیا اسکے سوائے اور جو کچھ تم چاہوگے وہ بھی تم کو ملیگا اور آج کے دوسرے دن سوامبھومن تمھارے پاس آکر دیوہوتی اپنی بیٹی کو تمکو بواہ دینگے اور ہم تمھارے یہان اوتار لینگے تم بواہ کرنے سے انکار نہ کرنا یہ کہکر بیکنٹھ ناتھ کی آنکھون سے یہ سمجھکر آنسو بہنے لگے کہ دیکھو کردم رکھیشور نے بواہ ہونے کے واسطے جو ہمیشہ قائم نہین رہنا دس ہزار برس تپ کیا ہی یہ پچھتاوا کرنے سے جس جگہ پرمیشور کے آنسو گرے تھے وہان بندسر نام تیرتھ ظاہر ہوا اور یہ تالاب آجتک کردم کے پاس موجود ہی آنسو گرنے کے پیچھے بیکنٹھ ناتھ نے کہا کہ جو کوئی اس تیرتھ مین نہاوے گا اُسکے سب پاپ چھوٹ کر دھرم کی طرف من اُسکا لگے گا یہ بات کہکر پربرہم پرمیشور بیکنٹھ کو چلے گئے اور کردم اُنکے آنے کی آسا کرنے لگے تیسرے دن راجا سوامبھومن ست روپا اپنی استری اور دیوہوتی اپنی لڑکی سمیت جڑاؤ رتھ پر چڑھکر پہلے بندسر تیرتھ مین گئے وہان نہاکر پھر کردم رکھیشور کے مکان پر جاکر

۲ بندسر

ڈنڈوت کی کردم جی بڑے آدر بھاؤ سے اُنکو بٹھا لکر اُنکی بڑائی کرنے لگے اتنی کتھا سنا کر سُوت جی نے سونکادِک رکھیشورون سے کہا کہ سوائمبھومن اور ست رُوپا کا من کردم جی کا مکان دیکھنے سے خوش ہوا جب سوائمبھومن اور ست رُوپا نے آپمین کردم کو دیو ہوتی اپنی بیٹی بیاہنے کیواسطے بچار کیا تب سوائمبھومن کردم رکھیشور کے سامنے ہو کر ہاتھ جوڑ کر بولے کہ ای مہاراج جب نارد جی کے مُنھ سے آپکا گُن سنکر دیو ہوتی میری لڑکی کو آپکے ساتھ بواہ کرنے کی چاہنا ہوئی تب اُسنے اپنی ماتا سے یہ حال کہا اور مین اپنی استری سے اُسکا منورتھ سنکر دیو ہوتی سمیت آپکے پاس آیا ہون میری لڑکی آپکی سیوا مین رہیگی یہ بات سنتے ہی کردم جی بہت خوش ہو کر بولے کہ ای راجا تمھارا کہنا مجکو منظور ہی جو کوئی آدمی اپنی خوشی سے کسیکو کوئی چیز دیوے تو ضرور لینا چاہیئے نہین تو پیچھے سے دُکھ ہوتا ہی اسلیے مین آپکے حکم سے باہر نہین ہون لیکن اس شرط پر کہ جب تمھاری لڑکی کے اولاد ہوگی تب مین گرہستی چھوڑ کر ہرِ بھجن کرنے چلا جاؤنگا سوائمبھومن نے کہنا رکھیشور کا مان لیا اور دیو ہوتی ایسی سندر تھی کہ جسپر رت کامدیو کی استری نچھاور کر ڈالے۔

اَدھیاے بائیسوان - بواہ کر دینا سوائمبھومن کا دیو ہوتی اپنی لڑکی کا کردم رکھیشور سے

میترے جی نے بدُر جی سے کہا کہ کردم رکھیشور نے دیو ہوتی کے ساتھ اپنا بواہ کرنا قبول کیا تب سوائمبھومن نے دیو ہوتی کا بواہ کردم جی سے بدھ پوربک کر کے کہا کہ مہاراج آپکو فوج اور دولت جس چیز کی چاہنا ہو وہ مین آپکے یہان پہونچاؤن کسواسطے کہ سب راج اور دہن برابر براہمنون اور رکھیشورونکا ہی یہ بات سنکر کردم جی نے کہا کہ ای راجا ہمکو فوج اور دولت کچھ نہ چاہیئے جب سوائمبھومن اور ست رُوپا اپنی لڑکی کو کردم جی کے پاس چھوڑ کر راج مندر پر جانے لگے اُسوقت دیو ہوتی بہت روئی راجا اور رانی اُس کو دھیرج دے کردم جی سے بدا ہوئے اور دیو ہوتی کردم جی کی سیوا مین رہکر سب کام اُنکا چلے سے بنا کے کر دیتی تھی جسمین کسی بات کیواسطے اُنکو کہنا نہ پڑے اور راجا سوائمبھومن نے برہمنی پُری مین جہان بارہ جی کے روئین گرنے اور کُشا اُگنے اور رکھیشورون کے منتر پڑھنے سے دیت نہین رہ سکتے تھے اپنی راجدھانی پرجا کر بچار کیا کہ ہمارے پاس راج اور دولت بہت ہی اور دنیا مین آدمی زیادہ دولت ہونے سے اُسکو بیفائدہ اپنے سکھ کے واسطے جو ہمیشہ نہین رہتا خرچ کرتے ہین اور پرلوک کا ڈر نہین رکھتے اسلیے آدمی کو چاہیئے کہ جسکو پرمیشور دولت دیوے وہ اُس دولت کو نارائن جی کے نام پر اچھے کام مین خرچ کرے یہ بات بچار کر سوائمبھومن نے ہر سال بدھ پوربک جگ کرنا اور ہر روز صبح کے وقت بہت گئو اور سونا وغیرہ براہمنونکو دان دینا شروع کیا جب نت نیم سے چھٹی پاوے تب پرمیشور کی کتھا اور لیلا مہاتما اور رکھیشورون سے سُنا کرے اور جسوقت کوئی مہاپُرش اور برہمن نہ ہو اسوقت آپ کتھا اور کیرتن نارائن جی کی کہکر ہر چرنون کا دھیان من مین رکھے اسیطرح اکھنڈ جوگ ماری جگ تک اُنھون نے راج کیا اور ہرِ بھجن کے پرتاپ سے مرتے وقت تک اُنکی طاقت جیوون کی تیون بنی رہی کوئی ساعت اُنکی بغیر یاد اور چرچا پرمیشور کے نہین گذرتی تھی اُنکے راج مین جب پرجا لوگ چاہتے تھے تب ہر اچھا سے پانی برس کر بارھون مہینے سب طرح کے پھول اور پھل درختون مین لگے رہتے تھے سب رعیت خوش رہکر پرمیشور کا بھجن اور اسمرن کیا کرتی تھی سپنے مین بھی کسیکو دُکھ نہ ہوتا تھا۔

۲ چاہیئے نہیں

اَدھیاے تیئیسوان - کردم جی کا اپنے جوگ بل سے ایک بمان بہت اچھا پیدا کرنا اور اُسی مین رہ کر دیو ہوتی کے ساتھ بہار کرنا

میترے رکھیشور نے کہا ای بدُر جی دیو ہوتی اپنے پت کی سیوا اور ٹہل مین ہر روز رہ کر ایکدن اُنکے سامنے ہاتھ جوڑ کر کھڑی ہوئی اور دیو ہوتی کے من مین گرہستی کا سُکھ اور بلاس کرنے کیواسطے کچھ چاہنا ہوئی تب رکھیشور نے جو اُس کی سیوا اور پت برتا دھرم سے بہت خوش رہتے تھے اپنے تپ کے پرتاپ سے جان لیا کہ میری استری کو سنساری سُکھ بھوگ کرنے کی اچھا ہوئی ہی یہ حال جانکر من مین بچار کر دیکھو اُسنے راجا کی بیٹی ہو کر آجتک کبھی اپنے واسطے کچھ گہنا اور کپڑا نہین مانگا اسلیے اب چاہنا اسکی پوری کرنا چاہیئے ایسا سمجھکر کردم رکھیشور نے کہا کہ ای راجا کی بیٹی مین

تجھ سے بہت خوش ہون تجکو جو چاہتا ہو وہ بردان مانگ لے اس بات کا سندیہہ مت کر کہ یہ کہان سے لاکر مجکو دینگے نارائن جی کی کرپا سے ہم سب دے سکتے ہین یہ بات سنتے ہی دیو ہوتی نے ہنسکر کہا کہ اے سوامی آپ لوک اور پرلوک دونون جگہ کے سکھ دینوالے ہین جب مین نے آپ ایسا مہاتما پایا تب مجکو کس چیز کی کمی ہے میرے باپ نے آپکو ایسا مہاتما اور گن وان جانکر مجکو آپ کے حوالہ کیا تھا مجکو آپ کے ساتھ ایک مرتبہ گرہستی کا سنجوگ ہونا بہت ہے ہمیشہ بھوگ بلاس کی چاہنا کرنا اچھا نہین ہوتا یہ بات سنکر کردم جی نے کہا کہ تو سنتوکھ رکھ مین تیری اچھا پوری کرونگا دیو ہوتی یہ بات اپنے پت کی سنتے ہی من مین اس بات کا سوچ کرنے لگی کہ دیکھو میرے پاس کچھ گہنا کپڑا اور مکان وغیرہ سنساری سکھ بھوگ کرنے کے لائق نہین بدن بھی دھول اور مٹی سے بھرا ہے کسطرح بھوگ اور بلاس ہوگا کردم رکھیشور انترجامی نے اسکے من کا حال جانکر اسیوقت ایک بمان سنہرا جڑاؤ بہت لمبا اور چوڑا جسمین چارونطرف موتیون کی جھالر بندھی اور مخملی بچھونے بچھے اور جھاڑ اور فانوس لگے تھے اپنے جوگ بل سے پیدا کیا اور اس بمان مین بہت طرح کے مکان علیحدہ علیحدہ اندر پری کے برابر بنے تھے اور بہت طرح کے پھل اور پھول وہان درختون مین لگے تھے جنپر طرح طرح کے پنچھی اس بمان مین اچھی اچھی بولی بولتے تھے اور اچھے اچھے تالاب اور باولی بنے تھے اور سب سامان دنیا کے سکھون کا اسمین رکھا تھا دیو ہوتی نے اس بمان کی شوبھا دیکھ کر من مین ایسا بچار کیا کہ دھور بھرا میرا بدن اس بمان پر بیٹھنے کے لائق نہین ہے یہ سندیہہ دیو ہوتی کے من کا جانکر اسیوقت کردم جی نے اپنے جوگ کے بل سے ایک نارائن کنڈ جسمین عمدہ بہت صاف پانی بھرا ہوا تھا اور کمل کے پھولون پر بھونرے گونج رہے تھے پیدا کرکے دیو ہوتی سے کہا کہ اے راجا کی بیٹی تو اس کنڈ مین نہالے جب رکھیشور کے حکم سے دیو ہوتی نے اس کنڈ مین نہایا تب وہ دیبیہ روپ بہت سندر دیو کنیا کے برابر بارہ برس کی عمر کی ہوکر جڑاؤ گہنا اور کپڑا بہت اچھا پہنے اسمین سے باہر نکل آئی اور اسکے ساتھ ہزار داسی بہت سندر بارہ برس کی گہنا اور کپڑا بہت اچھا پہنے اپنے اپنے ہاتھون مین چنور اور عطردان وغیرہ سب سامان لیے ہوئے کنڈے باہر نکلکر بولین کہ اے راجا کی بیٹی ہمکو جو حکم ہو وہ ہم کرین اسوقت راجا کی بیٹی ایسی سندر معلوم ہوتی تھی کہ جیسے رت کا مدیو کی استری کو نچھاور کرڈالے جب کردم رکھیشور نے اس چندرمکھی کا منھ دیکھا تب اپنے بدن کو دیکھکر من مین بچار کیا کہ مجکو بھی چاہیے کہ اپنا بدن دیو ہوتی کے لائق بناؤن ایسا بچار کردم رکھیشور نے اس کنڈ مین نہایا تو وہ بھی دیبیہ روپ اشونی کمار کے برابر خوبصورت سولہ برس کی عمر کے ہوگئے جب نارائن جی کی کرپا سے دونون آدمی جوان ہوگئے تب کردم جی دیو ہوتی کا ہاتھ بڑے پریم سے پکڑکر اس بمان پر چڑھ گئے اور سب داسی بھی اس بمان مین جاکر اپنا اپنا کام کرنے لگین جو سامان سکھ اور بلاس کے بیکنٹھ اور اندر لوک مین رہتے ہین وہ سب سامان پرمیشور کی دیا سے اس بمان مین کردم رکھیشور اور دیو ہوتی کے واسطے موجود تھے اس بمان پر کردم جی اور دیو ہوتی نے بہت دنون تک رہکر گرہستی کا سکھ اٹھایا جسوقت من انکا کہین جانے کیواسطے چاہتا تھا اسیوقت وہ بمان ہوا کیطرح اڑتا ہوا بیچ اندر لوک اور برن لوک اور کبیر لوک اور گندھرب لوک وغیرہ اور مندراچل پہاڑ پر ایکساعت مین چلا جاتا تھا اور دونون کے بہار کرتے وقت دیوتاؤن کی کنیا اور دیوتا اوک اس بمان کی خوبصورتی اور کاریگری دیکھ کر کردم جی اور دیو ہوتی کے بھاگ کی بڑائی کیا کرتے تھے جب اسیطرح کردم رکھیشور کو دیو ہوتی سے بھوگ اور بلاس کرتے ہوئے عرصہ گذرا اور تو لڑکیان پیدا ہوئین تب کردم جی نے چاہا کہ سنساری بھوگ اور بلاس چھوڑکر پھر نارائن کا تپ اور دھیان کرون ایسا بچار کر دیو ہوتی سے کہا کہ اے راجا کی بیٹی جو تم کہو تو مین پرمیشور کا بھجن کرنے چلا جاؤن اب میرا من گرہستی مین نہین لگتا ہے یہ بات سنکر دیو ہوتی ہاتھ جوڑکر بولی کہ مہاراج ہر بھجن کرنا بہت اچھی بات ہے اور مین بھی آجتک سکھ اور بلاس سنساری جھوٹھے بیوہار مین بھولکر تمھاری سیوا اور ٹہل کرنے سے بکھ رہی مجھکو چاہیے تھا کہ آپ کے چرنون کا دھیان رکھ کر مکت پاتی سنساری سکھ

بھوگ کرنے سے نو لڑکیان جو پیدا ہوئی ہین اُنکے بواہ کرنے کا سوچ مجھکو ہو رہا ہے انھین بواہ کرین بھی بندھن سے چھوٹتی تو آپکے ساتھ سیوا اور ٹہل کرنے کیواسطے چلتی ان سب لڑکیون کا بواہ کیجیے تب مجکو بھی اپنے ساتھ لیچل کر جنگل مین ہر بھجن کیجیے آپ کے چلے جانے کے پیچھے مین اُنکا بواہ کرنے کیواسطے کہان لڑکا پاؤنگی ابتک مین نے اپنا سکھ اور بلاس سمجھکر آپکی سیوا کی جو آپکو پرمیشور بھاؤ جانکر سیوا کرتی تو اپنا پرلوک بنا کر آواگون سے چھوٹ جاتی مین نے اپنے باپ کے گھر یہ بات سنی تھی کہ جسنے آدمی کا بدن پاکر ہر بھجن اور ست سنگ اور تیرتھ جاترا کی اُسیکا اُس جون مین جنم لینا سپھل ہے اور جو کوئی آدمی کا بدن پاکر سنسار ہی مایا موہ مین پھنسکر خراب ہوا اسکا جنم لینا برتھا ہے پرمیشور کی مایا نے مجھے ٹھگ لیا جو آپ ایسے پرت دما پُرش پانے پر بھی ہر بھجن نہین کیا دنیا مین جو آدمی سالگرام اور ٹھاکر جی کا بھوگ لگائے بنا بھوجن کرتے ہین اُنکو جلتے ہوئے مُردے کے برابر سمجھنا چاہیے یہ بات سنکر کردم رکھیشور نے من مین بچار کیا کہ پرمیشور نے میرے یہان اوتار لینے کیواسطے مجھے بردان دیا تھا سو ابتک پیدا نہین ہوئے گرہستھی چھوڑ دینے مین یہ بات رہ جاے گی کردم رکھیشور نے یہ بات پرمیشور کی یاد کرکے اپنی استری سے کہا کہ اے راجا کی بیٹی اپنے من مین کسی بات کی چنتا مت کر تیرے پیٹ سے نارائن اوتار لینگے ایسا کہکر کردم رکھیشور نے دیوہوتی سے بھوگ کیا ہر اچھا سے اُسکے اُسی سمے گربھ رہا

ادھیاے چوبیسوان - اوتار لینا کپل دیومن کا دیوہوتی کے پیٹ سے اور چلے جانا کردم رکھیشور کا جنگل مین تپ کرنے کیواسطے

میترے جی نے کہا کہ اے بدر جی جب دیوہوتی کے پیٹ مین کپل دیومن نے گربھ باس کیا تب کردم رکھیشور نے اسکے مُکھ کا پرکاش چمکتا ہوا دیکھ کر کہا کہ اے راجا کی بیٹی تیرے پیٹ مین پرمیشور اوتار لینے کیواسطے آئے ہین اب تو کسی بات کی چنتا مت کر اب ہم تپ کرنے کیواسطے جاینگے تو میری پرت کم کرے یہ بات سنتے ہی دیوہوتی نے خوش ہو کر کہا کہ اے پران ناتھ مین اس بات کا کسطرح یقین کرون جسوقت دیوہوتی اپنے پت سے یہ کہہ رہی تھی اُسیوقت برہما جی وغیرہ دیوتاؤن نے وہان آکر دیوہوتی کو یقین کرانے کیواسطے کہا کہ اے راجا کی بیٹی تیرا جپ اور تپ اور نیم اور دھرم سب سپھل ہوا اب تیرے پیٹ سے پربرہم پرمیشور کپل دیومن نام اوتار لیکر تیرا جس اور کیرت دنیا مین بڑھا دینگے اور اُنکے پیدا ہونے سے تیرا نام دنیا مین ہمیشہ بنا رہیگا اور تیرے من مین جو اگیان کی گانٹھ پڑی ہے وہ اُسکو گیان روپی آگ سے جلا دینگے تو اُنکو اپنا بیٹا مت سمجھنا وہ اچارجون کو سانکھیہ جوگ گیان سکھانے کے لیے اوتار لیتے ہین جب دھرم جاتا رہتا ہے تب وہ دنیا مین اوتار لیکر دھرم کی بڑھتی اور پاپ کا ناش کرتے ہین یہ بات کہکر دیوتا لوگ کردم اور دیوہوتی کی پرکرما کرا کر اپنے اپنے لوک مین چلے گئے اور دیوہوتی کو ہر مندر سمجھکر اُسکے درشن کرنے سے بہت خوش ہوئے جب دس مہینے کے پیچھے کپل دیومن نے اوتار لیا تب کردم رکھیشور سب لچھن پرمیشور کے انکے بدن مین دیکھکر بہت خوش ہوئے اُسوقت دیوتاؤن نے آنند کے باجے بجا کر آکاش سے پھول برسائے اور گندھربون نے نارائن جی کا جس گایا اور اپسرا لوگ آکاش پر آکر اپنے اپنے بھاؤ پر ناچنے لگین اور تینون لوک مین منگلاچار ہو کر چارون طرف پرکاش ہو گیا جب کردم رکھیشور نے اُنکو پورن برہم جانا تب اُنکے سامنے ہاتھ جوڑ کر اسطرح پرستت کی کہ اے آدپُرش بھگوان تمھارا نام لینے اور درشن کرنے سے دنیا کے جیو بھوساگر پار اُتر جاتے ہین اور آپکا درشن بڑے بڑے جوگی اور رکھیشورونکو بھی جلدی دھیان مین بھی نہین ملتا میرا بڑا بھاگ تھا جو آپنے بیٹا ہو کر میرے یہان اوتار لیا جو اب بھی مین مکت پدوی کو نہ پہونچون تو مجھکو بڑا ابھاگی سمجھنا چاہیے اور مین نے دیوتاؤن کے مُکھ سے سُنا تھا کہ آپنے گیان اپدیش کرنیکے واسطے اوتار لیا ہے آپ دیا کرکے مجکو ایسا گیان سکھلائیے کہ جس گیان کے پرتاپ سے یہ بدن جو مٹی کا پتلا ہے چھوڑ کر بھوساگر پار اُتر جاؤن جسوقت کردم جی یہ پرستت کر رہے تھے اسیوقت پھر برہما جی اور سنک سنندن سناتن سنت کمار نے وہان آکر کپل دیومن سے ہاتھ جوڑ کر بنتی کی کہ اے مہاراج جو بات آپ نے اپنے مکھ سے کہی تھی وہی کرکے ہمکو گوتکو اپنا درشن دیا دنیا مین کپل دیومن آپکا نام کہا جائیگا پھر برہما جی نے کردم جی سے کہا کہ تم اپنی نو لڑکیونکا بواہ نو رکھیشورون سے کر دو کردم جی اور دیوہوتی نے برہما جی کی آگیا سے کلا نام لڑکی کی شادی مریچ رکھیشور سے کر دی اور انسویا

کی شادی اترمن سے اور سروِدھا کی شادی انگار رکھیشور سے اور سب کا بواد بلیست سے اور گتی نام لڑکی کی شادی لپہ رکھیشور سے اور جوگیہ کا بواہ کرت رکھیشور سے اور کھیات نام لڑکی کی شادی بھرگ رکھیشور سے اور ارندھتی کا بواہ بشنشٹھ رکھیشور سے اور شانت نام لڑکی کی شادی اتھربن رکھیشور سے کردی سب جگ کی کریا اتھربن بید کے موافق ہوتی ہی بواہ کرکے سب رکھیشور لوگ اپنی اپنی استری سمیت کردم جی اور دیو ہوتی سے بدا ہوکر خوشی سے اپنے اپنے گھر گئے اور برھا جی اور سنکادک رکھیشور بھی کپل دیومن کو ڈنڈوت کرکے چلے گئے اور کردم جی نے اپنی لڑکیونکو بدا کرکے کپل دیومن سے کہا کہ ای مہاپربھو دنیا مین بہ جیو بار بار پیدا ہونے اور مرنے مین پھنسا رہکر مکت ہونے کی اچھا نہین رکھتا اور بہت طرح کا دکھ اُٹھاکر اس ادھرم دکھ دینوالے کو نہین چھوڑتا اسکا کیا بھید ہی اور مین یہ بھی آپ سے پوچھتا ہون کہ کون تدبیر کرنے سے یہ من جو بیچ مایا موہ کل پروار اور سنساری سکھ کے پھنسکر خراب ہوتا ہی اس مایا روپی جال سے چھوٹ سکتا ہی یہ بات کردم جی کی سنکر کپل دیومن نے کہا کہ ای رکھیشور تمھاری اچھا پوری ہوئی جب آدمی دنیا مین پیدا ہوتا ہی تب اسپر تین فرض یعنی دیورن رکھ رن پتررن عائد ہوتے ہین تم جگ کرکے دیورن اور بید پڑھ کر رکھ رن اور اولاد پیدا کرکے پتررن سے اُرن ہو پھر ہر بھجن کرنا تمھارے واسطے بہت اچھی بات ہی اور جو تم اپنا من دنیا سے الگ کیا چاہتے ہو تو دھیرے دھیرے سادھن کرنے سے سنساری پریت چھوٹ جاتی ہی تم اس بدن کو جھوٹھا جانو جسطرح پانی مین بلا اٹھتا ہی اور اسمین مٹی اور پانی اور آگ اور ہوا اور آگاش کوئی چیز نہین ہوتی اسیطرح اس بدن کو ناقص سمجھکر اسکا غرور مت کرو کسواسطے کہ پران نکلنے کے پیچھے یہ بدن کسی کام کا نہین رہتا اسلیے اس بدن سے محبت کرنا نہ چاہیے محبت اُس چیز سے کرنا چاہیے جو ہمیشہ بنی رہے اور کبھی اُسکا ناش نہو اور جسکے پرکاش رہنے سے اس بدن مین چلنے سننے بولنے دیکھنے کھانے پینے کی سامرتھ ہی اُسکا دھیان کرو اور وہ چیتنکا رسب جیوون کے بدن مین میری شکت سمجھکر کسی چیز سے دل نہ لگاؤ اور میرے پرکاش کو ہر روز اپنے بدن مین دھیان دھرکے دیکھو تب تمھارا چت شدھ ہو جائیگا اور ای پتا یہ سب گیان سنساری جیو بھولکر فقط اپنے بدن اور دولت اور پروار پر گھمنڈ کرتے ہین اسلیے مین نے دھرم اور گیان ظاہر کرنے کے لیے یہ اوتار لیا ہی اور ای رکھیشور کام کرودھ لوبھ موہ مد تسر چھ دشمن آدمی کے بدن مین رہ کر یہی سب سنساری جیوونکو بھلاوا دیکر خراب کرتے ہین انھین کے نشے مین آدمی اندھا ہوکر ادھرم کرتا ہی اور جو انکے بس مین نہو کر انکو اپنے ادھین رکھے وہ آدمی چاہے جنگل مین رہے چاہے گھر مین رہے اُسکو جیون مکت سمجھنا چاہیے اور جبتک آدمی اپنے بدن اور استری اور بیٹے اور اپنے پروار کو اپنا جانتا ہی تب تک اسکو موت اور سب کسی سے ڈر ہی اور جب اُسکو میری اگیا سے گیان ملتا ہی تب وہ کال وغیرہ سب سے بے ڈر رہتا ہی اتنی کتھا سُنا کر میترے رکھیشور نے بدرجی سے کہا کہ کردم جی نے یہ گیان سُنتے ہی اپنا من برکت کرکے کپل دیوجی سے بنے کیا کہ ای مہاراج اب کہیے تو مین جنگل مین جاکر آپ کے چرنونکا دھیان کرون یہان رہنے سے میرا من سنساری مایا موہ مین پھنسا رہیگا اور آپ بھی اپنی ماتا کو گیان سُنا کر بھوساگر پار اُتار دیجیے گا یہ بات سنکر کپل دیومن نے کہا کہ ای پتا جی تم جنگل مین جاکر ہمارے سوروپ کا دھیان کرو اور ان سادھو اور مہاتماؤن کی سنگت کرو جنکی منڈلی مین ہمیشہ میری کتھا اور کیرتن کا امرت اور چرچا رہتا ہی اُنکے ست سنگ اور میرے دھیان کے پرتاپ سے پھر من تمھارا سنساری مایا کی طرف نہین دوڑیگا۔

ادھیاے پچیسوان ۲۵ - جانا کردم جی کا جنگل مین اور اپنا تن تیاگ کرنا بیچ دھیان پرمیشور کے

میترے جی نے کہا کہ ای بدرجی یہ بات کپل دیومن کی سنتے ہی کردم رکھیشور انکو ڈنڈوت اور پرکرما کرکے جنگل مین چلے گئے اور جاتے وقت دیو ہوتی سے کہا کہ تجکو جس بات کا سندیہ ہو کپل دیومن سے پوچھ لینا یہ بات سنکر دیو ہوتی کردم رکھیشور کے چرن پر گر کر ہاتھ جوڑکر بولی کہ آپ نے مجکو کپل دیومن کو سونپ دیا اسلیے مین چلنے سے لاچار ہون اور کردم جی جنگل مین جاکر نارائن جی کے دھیان اور تپ مین لگ گئے اور

سب جیو اور سنساری چیزون مین پرمیشور کا پرکاش آدکھ کے رس کی طرح کہ کوئی گانٹھ مٹھائی اور رس سے خالی نہین ہوتی برابر سمجھکر جوگ ابھیاس کے ساتھ
تن اپنا تیاگ کر دیا اور اُنکے جانے سے دیوہوتی کو بڑا سوچ اور دُکھ ہوا لیکن برھما جی کی بات یاد کرکے گیان کی درشٹ سے چت کو دھیرج دیا اور کپلدیوجی
کے سامنے ہاتھ جوڑکر بولی کہ مین نے دیوتاؤن سے سُنا تھا کہ آپ آدپرش بھگوان ہوکر یہ سنسار رُوپی برچھ جو مایا اور موہ کے پھول اور پھل سے لدا ہوا ہی
اسکے کاٹنے والے ہین اب مجکو راجسی کی چاہنا نہین رہی اسلیے مجکو اپنی شرن مین جانکر دیا اور کرپا سے ایسا گیان سکھلایئے جسمین میری اگیانتا
چھوٹ جاوے دنیا مین اگیان اندھیرے کی طرح ہی جسطرح آدمی اندھیارے مین راہ بھولکر ٹھوکر لگنے سے گڑھے مین گرکر چوٹ کھاجاتا ہی اسیطرح اگیانی
آدمی سنساری مایا موہ مین لپٹ کر خراب ہوجاتا ہی اور گیانکا دیپک ہاتھ مین رکھنے والا آدمی اچھی طرح اپنے مطلب کی جگہ پر پہونچ کر بھوساگر
پار اُتر جاتا ہی اور کام کرودھ لوبھ اہنکار کے گڑھے مین نہین گرتا اسلیے مین چاہتی ہون کہ آپ اس پرکرت کا حال جس سے سب دنیا پیدا ہوتی
ہی اور جسطرح پرکاش پرماتما پرش کا سب جیوونکے تن مین رہتا ہی کرپا کرکے برنن کیجیے یہ بچن سنکر کپل دیوجی بولے کہ اے ماتا مین یہ حال پوچھنے
سے بہت خوش ہوا ایسی بات سننے کی اچھا مجھ سے جوگی اور رکھیشور لوگ رکھتے ہین اور سنساری مایا جال سے چھوٹنے کے واسطے آدمی کو سوائے
گیان ملنے کے دوسری بات اُتم نہین ہی اور ماتا اور پتا اور بھائی اور بیٹا اور متر اُسکو کہنا اور سمجھنا چاہیئے جو گیان کی بات بتلاوے اور جو ماتا اور
پتا آدک اپنے پروار کو گیان نہین سکھلاتے اُنکو دوست نہ جانکر دشمن جاننا چاہیئے تم تو آپ گیانی ہو تمھارے بھوساگر پار اُترنے مین کچھ سندیہہ
نہین ہی لیکن تم یہ بات نشچے کرکے جانو کہ میری کرپا اور دیا ہوئے بغیر کسی کو گیان نہین ملتا نہین تو جو کوئی چاہتا وہ گیانی ہوجاتا اور ہم گیان کا
حال تمسے کہینگے اُسکو جو آدمی پریت سے سُنیگا وہ کرتارتھ ہوکر بھوساگر پار اُتر جائیگا سنسار مین گیانی لوگ مُکت پاتے اور اگیانی آدمی مُکتی
پدوی کو نہین پہونچتا اور اے ماتا جو کوئی کام کرودھ لوبھ اہنکار مد متسر کے بس ہوکر سنساری مایا موہ مین پھنس جاتا ہی اُس کو نرک ضرور بھوگنا
پڑتا ہی اور یہ من اُنکی سنگت پاکر اشبھ کرم کرنے سے چوراسی لاکھ جونی مین جنم لیکر بہت طرح کا دکھ اُٹھاتا ہی اور جو آدمی اُنکو اپنے بس مین رکھے وہ اپنے
تن سے اُس پرش کو الگ دیکھ سکتا ہی اور گیان پراپت ہوئے بغیر کام کرودھ وغیرہ بس مین نہین ہوسکتے اور جو لوگ برکت ہوکر بیراگ دھارن
کرکے جوگ کا ابھیاس رکھتے ہین اُنکے بس مین بھی کام کرودھ وغیرہ ہوجاتے ہین اور جو لوگ میرے چرنونکا دھیان سچے من سے کرتے ہین انکی مُکتی
ہونے کیواسطے وہ آنند کی راہ ہی اب تم اپنے پت اور لڑکیون کے جانے کی کچھ چنتا مت کرو گرہستھی مین من لگانا یہی سنسار کی پھانسی ہی جو آدمی
جتنی پریت کل پروار اور دھن آدک جھوٹھے بیوہار سے کرتا ہی وہ اُتنی پریت سادھو اور مہاتما سے کرے تو مُکت پدوی پردہ پہونچ جاوے اور اے
ماتا منکھ کا تن کچھ دیوتا سے کم نہین ہوتا ہی لیکن گیان ہونا چاہیئے گیانوان آدمی دیوتاؤنسے اچھے ہوتے ہین اُنکی برابری دیوتا نہین کرسکتے
اور بھکت جوگ کی پدوی جگ دان تیرتھ برت وغیرہ سب دھرمون سے اُتم سمجھنا چاہیے جبتک سنساری ترشنا نہین چھوٹتی تب تک
بھکت جوگ ملنا کٹھن ہی اور گیان ملنے کیواسطے ست سنگ چاہیئے سو بنا کرپا میرے سنت اور مہاتما کی سنگت نہین ملتی یہ بات سنتے ہی دیوہوتی
خوش ہوکر اس اچھا سے چارونطرف دیکھنے لگی کہ وہ سادھو اور سنت کیسے ہوتے ہین مجکو ملین تو مین اُنکا ست سنگ کرکے بھوساگر پار اُتر جاؤن
کپل دیوجی نے یہ حال اُسکا دیکھ کر کہا کہ اے ماتا سادھو اور سنت اور گیانی کے لچھن ہم تمسے کہتے ہین سُنو۔ اُنکو کسی کے بُرا کہنے سے کرودھ نہین
ہوتا نندا اور ستت کرنا دونون اُنکے نزدیک برابر ہین کسواسطے کہ وہ سب تن مین پرمیشور کا پرکاش ایک سا دیکھتے ہین اور دُکھی آدمی کو
دیکھکر ہردے مین دیا آتی ہی اور سب جیوون کے ساتھ محبت رکھ کر کسی سے دشمنی نہین رکھتے اور دن رات ہر چرنون مین اپنا دھیان لگاکر
میری کتھا اور کیرتن سننے کا پریم اُنکو آٹھون پہر بنا رہتا ہی کھانے پہرنے آدک سنساری کامونکو اپنا کیا نہین سمجھتے سب بات بھلی اور بُری

پرمیشور کی اچھا پر مانتے ہین اور سکھ اور دُکھ کو برابر سمجھکر میرے ملنے کی اچھا سے اپنا گھر دوار کل پرواز چھوڑکر جس جگہ میری کتھا اور کیرتن کا سُبھ اور چرچا رہتا ہی وہان بڑے آنند سے رہتے ہین اور کتھا سننے سے اُنکو گیان پراپت ہوکر بھگت پیدا ہوتی ہی اور بھگت ہونے سے مَن اُنکا سنساری مایا موہ سے الگ ہوکر اُنکو میرا سُوروپ اپنے ہردے مین گیان کی آنکھ سے دکھائی دیتا ہی اور اُنکا من میرے چرنون مین لگا رہنے سے برسات اور دُھوپ اور جاڑا اُنکو کچھ ستا نہین سکتا ایسے سنتون سے ست سنگ کرنے کیواسطے مجکو ہمیشہ اچھا بنی رہتی ہی لیکن وہ سادھو اور سنت ایسے سم درشی ہون جو پشو اور پنچھی وغیرہ سب جیوون مین پرمیشور کا چمتکار برابر سمجھکر بھیتر اور باہر اپنا ایک طرح پر رکھین ایسے گیانیون کی مکت ہوتی ہی اور کال سُورج چندرما جمراج آگ پانی ہوا وغیرہ سب میرے آدھین رہ کر بنا اگیا میرے کچھ کام نہین کرسکتے اور جو کوئی میری شرن مین آتا ہی اُسکے اوپر کسیکا کچھ بس نہین چلتا یہ بچن کپل دیومن کا سنکر دیوہوتی نے کہا کہ اے مہاراج مجھ استری کو یہ گیان پراپت ہونا بہت کٹھن ہی اپنی بھگت اور پوجا کی سہج راہ بتلاکر پرکرت کا حال کہیے یہ بات سنتے ہی کپل دیومن بولے کہ اے ماتا تم پہلے پرکرت کا حال جو شریر کہلاتا ہی سنو کہ وہی ستوگن اور رجوگن اور تموگن تینون ملکر جو ایک جگہ رہتے ہین اُسی کو پرکرت کی جڑ جانکر مایا کو اُس جڑ کی ڈالیان سمجھنا چاہیے اور چوبیس تتوان ڈالیون کے پتے ہین اُسی سے سب جیوونکا شریر بنکر سنسار کی اُتپت ہوتی ہی اور تم آتما کو جسے بولتا پرش کہتے ہو ان چوبیس تتون سے الگ جانو کیونکہ وہ آتما سدا ایک رُوپ رکھ کر گھٹنے اور بڑھنے اور مرنے اور پیدا ہونے سے رہت ہی اور چوبیس تتو جس سے بدن طیار ہوتا ہی ہمیشہ بنتے اور بگڑتے رہتے ہین جو آدمی اپنے تن اور اندریون کے سکھ کو اپنا جانکر اُس سے پریت رکھتا ہی اُسکو اگیانی اور جو آدمی اپنے شریر مین آتما کو شریر سے ہمیشہ الگ جانتا ہی اسکو گیانی سمجھنا چاہیے اور انھین چوبیس تتو سے دیوتا اور آدمی اور جڑ اور چیتن سب جیوونکی اُتپت ہوتی ہی اسواسطے پرمیشور کو مالک اور پیدا کرنیوالا جانتے رہنا اُچت ہی اے ماتا اپنے تن مین آتما کو چوبیس تتو سے الگ جانو تب تمکو گیان پراپت ہوگا۔

ادھیاے چھبیسوان - کہنا کپل دیومن کا حال پرکرت کا جس سے سب جیوون کا تن بنتا ہی

کپل دیومن نے کہا کہ اے ماتا مین چوبیسون تتو کا لچھن تمسے الگ الگ کہتا ہون جسکے جاننے سے آتما اور شریر کا بھید الگ الگ معلوم ہو کہ جو پرکاش نارائن جی کا سب جیوون کے تن مین رہتا ہی اُسی کو آتما اور بولتا پرش کہتے ہین اُسکا ناش کبھی نہین ہوتا ہی اور وہی پرش سب جیوونکا پالن کرتا ہی اُسکا چمتکار جیوون کے تن مین کسطرح پر ہی جسطرح کئی برتن پانی سے بھرکر دُھوپ مین رکھدو تو اُن برتنون مین سُورج کی چھایا پڑنے سے دوسرے سُورج دکھلائی دیتے ہین اور جب اُس برتن کو توڑ ڈالو تو پھر وہ سُورج اُنمین دکھلائی نہین دیتے اور اُس برتن کے ٹوٹنے سے سُورج کا ناش نہ ہوکر وہ پرکاش پھر سُورج مین ملجاتا ہی اسیطرح آتما کا بھی حال سمجھنا چاہیے جسکو ایسا گیان پراپت ہوتا ہی وہ آدمی سنساری مایا مین نہین پھنستا سواے اسکے جسطرح لکڑی مین آگ اور تل مین تیل اور دودھ مین گھی ہوکر دکھائی نہین دیتا اسیطرح آتما بھی تن مین ہوکر دکھائی نہین دیتا لیکن گیان کی راہ سے اُسکو الگ سمجھنا چاہیے کسواسطے کہ جب تک وہ بولتا پرش بدن مین رہتا ہی تب تک اُسکا سنگ پاکر یہ شریر اُسی کی سامرتھ سے جتنے کرم چلنے اور بولنے اور کھانے اور پینے اور اندریون کے سکھ بھوگنے کے ہین سب کام کرتا ہی لیکن اُس سکھ کا بھوگ کرنے والا اُسی آتما پرش کو جو چھوٹا رُوپ پرمیشور کے پرکاش کا انگوٹھے کے برابر سب کے شریر مین رہتا ہی سمجھنا چاہیے کسواسطے کہ جب وہ آتما پرش شریر سے باہر نکلکر الگ ہوجاتا ہی تب وہ بدن مردہ ہوکر سواے گلجانے اور سڑجانے کے پھر اُس بدن سے کچھ کام نہین ہوسکتا اسی بات کو جو ظاہر ہی بچار کر چوبیس تتو سے آتما کو الگ جاننا چاہیے اسلیے جو لوگ گیانی ہین وہ آتما پرش کو اپنا شی اور شریر کو ناش ہونے والا جانکر اُس شریر سے پریت نہین کرتے اور پرکرت کا روپ پہلے اچھی طرح معلوم نہین ہوتا ستوگن اور رجوگن اور تموگن اُسی مین ملجاتے ہین تب اُسکا سُوروپ

پرگٹ ہوتا ہی اور پرمیشور کا چھوٹا روپ شریر مین رہنے والا بغیر جوگ ابھیاس کیے اور گیان پراپت ہوئے کسی کو دکھائی نہین دیتا اور وہی پرش دوسرا روپ کال بنکر باہر رہتا ہی اُسی کے جاننے کیواسطے جگ اور تپ اور دان اور دھرم ادک سب شبھ کرم سنسار مین بنے ہین اے ماتا جسنے اس پرش کو پہچانکر اپنا مالک اور پیدا کرنے والا جانا وہ سب جگ اور تپ آدک شبھ کرم کر چکا بغیر اُسکے جانے سب کرم برتھا ہوتے ہین اسکا جاننا کچھ کٹھن نہین ہی وہ سہج مین بھگت اور پریم کرنے سے پہچانا جاتا ہی سو تم بھگت کرکے اس پرش کو جانو پھر تمکو کوئی دوسری بات کرنے کے واسطے کچھ کام نہ رہ کر سنساری سوچ تمھارا چھوٹ جائیگا مین چار طرح کی بھگت ساتوکی راجسی تامسی نودھا سے کہتا ہون اُسکا حال من لگا کر سنو کہ پرمیشور کے ملنے کیواسطے ساتوکی بھگت جل کے سمان نرمل ہی جسمین سوا مکت پانے کے دوسری کامنا نہین رہتی اور راجسی بھگت استری اور دھن اور پتر آدک سنساری سکھ ملنے کیواسطے سمجھو اور تامسی بھگت اس واسطے ہی کہ میرا دشمن مرجائے اور نودھا بھگت کرنے والے سنساری سکھ اور مکت وغیرہ کسی چیز کی چاہنا نہین رکھتے اسطرح کی بھگت مجھکو بہت پیاری معلوم ہوتی ہی اور بھگت اسکو کہتے ہین کہ میرے چرن کمل کا دھیان جو بہت سندر اور اتی کومل ہی بڑی پریت اور سچے من سے اپنے ہردے مین رکھے اور آٹھ پہر میرے نام کا اسمرن کرے اور کسی وقت مجھکو نہ بھلا کر ہاتھون سے میری سیوا اور پوجا اور پیرون سے تیرتھ جاترا کرے اور جو لوگ ساتوکی اور راجسی اور تامسی بھگت کرتے ہین اُنکی اچھا اور کامنا بھی پوری کر دیتا ہون جس مین محنت اُنکی بیکار نہ جاوے لیکن جو آدمی بغیر کسی اچھا کے نودھا بھگت میری کرتے ہین اُنسے مین بہت شرمندہ اور خوش رہتا ہون کہ کون چیز اُنکو دیکر اُنکے بدلے سے اُرن ہو جاؤن اے ماتا تم نودھا بھگت میری کرو تو مکت پدوی پر پہونچوگی پر جو تم اپنے من مین یہ جانتی ہو کہ مین راجا سوا بھومن اور ست روپا کی بیٹی اور کردم جی کی استری اور راجا اتان پاد اور پریہ برت کی بہن ہون یہ شریر کا سب ناتا جھوٹھا جانکر ہر بھگت اور سادھ اور سنتون سے ناتا لگاؤ اور سب اندریونکا جو سواد اور سکھ ہی اسکی چاہنا پرمیشور کو ارپن کیے بنا مت کرو جب اس طرح تم سادھن کروگی تب تمھارے ہردے مین اُس آدپرس کا روپ تم کو آپسے دکھائی دیگا اور اے ماتا یہ گیان اُس آدمی کو ملسکتا ہی جو اپنے دھرم اور کرم پر ٹھہر کر گیانیونکا ست سنگ رکھے اور جس کام کا پھل برا ہی وہ کام نہ کرے اور جو کچھ اُسکو پرارب دھ کے موافق ملے اُسپر سنتوکھ رکھ کر زیادہ لالچ نہ بڑھاوے اور پیٹ بھر نہ کھاوے جسمین پرمیشور کا بھجن اور اسمرن کرتے وقت آلس نہ آوے اور جس جگہ بیتھ استھان اور گیانیون کا ست سنگ اچھا ہو وہان رہے اور جہان ست سنگ اچھا نہ ہو وہان نہ رہے اور پرماتما کو اپنے شریر اور سب جیوون مین برابر دیکھ کر بھوکھ پیاس اور دکھ سکھ کو برابر سمجھے ایسے آدمی کو جیون مکت کہتے ہین اور جب تک ایسا گیان پراپت نہو تب تک اپنے برن اور آشرم کے موافق کرم اور دھرم کرتا رہے اسکے کرنے سے دھیرے دھیرے گیان پراپت ہو جاتا ہی

ادھیائے ستائیسوان - کہنا کپل دیوجی کا سانکھیہ جوگ گیان دیو ہوتی سے

کپل دیوجی بولے کہ اے دیو ہوتی اب مین سانکھیہ جوگ گیان تمسے کہتا ہون چت لگا کر سنو لیکن تم اس گیان کو بہت اچھا جانکر ہر کسی سے مت کہنا یہ گیان جلدی سب آدمی کو نہین ملتا اور سنساری بیوہار تم جھوٹھا جانکر کبھی سچ مت سمجھنا جو تم کو یہ سندیہہ ہو کہ جو سنساری بیوہار سب جھوٹھا ہی تو سنسار مین جو جگ اور تپ ادک دھرم اور پاپ ادک کی بات لوگ کہتے ہین وہ بھی جھوٹ ہوگی سو وہ پن اور پاپ کی بات سچ مانکر جھوٹ کبھی مت سمجھو جس طرح کوئی آدمی کسی استری سے جاگتے وقت ملنے کی چاہنا رکھکر اسی دھیان مین سو جاوے اور سپنے مین اسی استری سے بھوگ کرکے بیج اُسکا گر پڑے تو بھوگ کرنا اُسکا جھوٹھا اور بیج گرنا سچ ہوتا ہی اسی طرح یہ سنسار جھوٹھا ہو کر جو پاپ اور پن آدمی کرتے ہین اُس کے بدلے دکھ سکھ ضرور بھوگنا پڑتا ہی اس بات کا ایک اتہاس کہتا ہون سنو کہ ایک آدمی جنگل سے لکڑی کا بوجھ کاٹ کر اپنے سر پر

رکھ کر بیچنے کیواسطے لیے جاتا تھا جب وہ دُھوپ کی گرمی سے راہ مین تھک گیا تب ایک درخت کے سایہ مین آکر بوجھا سر پر سے اُوتار کے ایک
کنوئین کی جگت پر بیٹھکر پانی پی کر سستانے لگا اُسوقت کیا دیکھا کہ ایک سوار گھوڑا دوڑائے ہوئے اس کنوئین پر پانی پینے کیواسطے چلا آتا ہی اسکو
دیکھکر لکڑی بیچنے والے نے اپنے من مین کہا کہ جو ہم کو بھی گھوڑا ملتا تو ہم بھی سوار ہوکر چلتے بوجھ اُٹھانے اور پیدل چلنے سے پیر جلتے ہین
اسی بچار مین وہ کنوین کی جگت پر سو گیا تو سپنے مین اُسکو گھوڑا ملا جب وہ گھوڑے پر سوار ہوکر اُسکو دُانے لگا تب گھوڑے پر سے گر پڑا
اسی سوپن اوستھا مین وہ سوتا ہوا اُچھلا تو کنوئین مین جاتا رہا اور کنوئین مین گرنے سے ہاتھ پانون اُسکے ٹوٹ گئے اہی ماتا اُسکو گھوڑا ملنا
تو جھوٹھا اور کنوئین مین گرنے سے چوٹ لگنی سچی ہوئی اسی طرح سنساری سُکھ جھوٹھا سمجھو اور پاپ کرنے کا دنڈ ضرور ملتا ہی جب اس لکڑی والے
کو نکالنے کیواسطے لوگون نے تدبیر کی تب اُسنے کنوئین مین سے کہا کہ مین سپنے مین گھوڑے پر چڑھا اُسکا یہ پھل پایا اور جو لوگ ہمیشہ گھوڑے پر
چڑھتے ہین وہ نہ معلوم کیسے گہرے کنوئین مین گر کر کیا سزا پاوینگے اہی دیوہوتی جو آدمی سنسار مین سواری اور گہنا اور کپڑا اور عورت اور مکان
وغیرہ کا سکھ پاکر یہ سمجھتا ہی کہ یہ سب سکھ مین اپنے بڑا کرم اور اپنی کمائی سے بھوگ کرتا ہون پرمیشور کی دیا اور کرپا سے اس سکھ کا ملنا نہین سمجھتا
اُسکو ضرور دُکھ بھوگنا پڑیگا اور جو آدمی اس سُکھ کا ملنا پرمیشور کی دیا اور کرپا سے جانکر اُسمین زیادہ محبت نہین رکھتا ہی اور اپنے برن اور شریر
کا دھرم سمجھکر اس دولت کے غرور مین کسی جیو کو دُکھ نہین دیتا اُسکو دنڈ نہین ملتا یہ گیان سُنکر دیوہوتی بولی کہ اہی مہاراج آپ کہتے ہین کہ اس
شریر سے آدپرش کو الگ سمجھو سو یہ بات بہت مشکل ہی بغیر آنکھ کے دیکھے اس پُرش کو پرکرت سے کسطرح الگ جانون وہ پُرش تو اس شریر
سے اسطرح ملا ہوا ہی جسطرح دودھ مین گھی اور اگن مین پرکاش رہتا ہی اسکا حال الگ کرکے کہیئے یہ بات سنکر کپل دیو من بولے کہ اہی ماتا یہ
گیان کی راہ اور آنکھون سے بھی دیکھ کر بچار کرنا چاہیئے کسواسطے کہ جب آدمی مرجاتا ہی تب ہاتھ پانون وغیرہ سب اندریان اس کی بنی رہتی
ہین لیکن اُس آتما پرش پرمیشور کا چیتنکار بدن سے نکلجانے پر پھر اس بدن سے کچھ کام نہین ہوسکتا یہ بات ظاہر مین آنکھون سے دیکھکر جاننا
چاہیئے کہ اس آتما پُرش کے نہ رہنے سے یہ حال بدن کا ہوجاتا ہی سو تم یہ حال آدمی کا دیکھکر اس شریر سے آتما کو الگ سمجھو اور جسطرح بیشیا
بشئی آدمی کے پاس دولت دیکھ کر بہت طرح سے اُسکا دھن اور دھرم دونون لے لیتی ہی اسی طرح میری مایا دھرماتما پُرش کے پاس جاکر بہت
طرح سے اُسکو چھلتی ہی اور جو لوگ میرے چرنون کی شرن مین رہتے ہین اُنپر اُس مایا کا بس کچھ نہین چلتا کسواسطے کہ گنگا جی میرے چرنون کا
دھوون ہین اُنمین اسنان کرنے سے سب پاپ آدمی کے چھوٹ کر من اُسکا شدھ ہوجاتا ہی اور جو لوگ ساکشات میرے چرنون کا دھیان اپنے
من مین رکھتے ہین وہ لوگ پھر سنساری مایا موہ مین نہین پھنستے ہین جسنے پارس پتھر پایا ہی وہ کانچ کے جھوٹھے نگ کی چاہ نہین کرتا اور
دنیا مین اُسکی سب کامنا اور اچھا پوری ہوکر مرنے کے بعد پرلوک کا سکھ ملتا ہی جسطرح بیٹے کے بھوجن کرنے سے باپ کا پیٹ نہین بھرتا
اور دولت دوسرے کے پاس رکھی ہوئی وقت پر کام نہین آتی اسی طرح شریر کو آتما سے الگ جانے بنا گیان نہین پراپت ہوتا اور ایسا گیان
رکھنے والے جیون مکت ہوتے ہین یہ سب گیان سنکر دیوہوتی بولی کہ اہی مہا پربھو مین نے آپکے گیان سکھلانے کے موافق آتما کو پرکرت سے
الگ سمجھا لیکن جلدی اس من کا سنساری جال سے چھوٹنا اور نارائن جی کے چرنون کا دھیان لگانا بہت کٹھن ہی جس دن سے تمھارے
پتا تپ کرنے کے واسطے گئے ہین اُسدن سے ایکساعت مجکو نہین بھولکر من میرا اُن کی یاد اور دھیان مین لگا رہتا ہی کوئی ایسی تدبیر بتلایئے
کہ جس سے سہج مین گیان اور مکت ملجاے یہ بات سنکر کپل دیو من بولے کہ اہی ماتا ہم سہج راہ بھگت جوگ کی تم سے کہتے ہین سنو کہ جو کوئی
پرمیشور کے ملنے کیواسطے دھیرے دھیرے من اپنا لگاتا ہی تو اُس کی مکت بھی ہوجاتی ہی جسطرح کوئی آدمی جگناتھ جی یا متھرا جی یا کسی دوسرے

تیرتھ کے جانے کی اِچھا کرکے گھر سے باہر نکلکر ایک ایک قدم بھی ہر روز راستہ چلے تو وہ ایکدن ٹھکانے پر پہونچ جاتا ہی اور جو راستہ ہی نہ چلے
تو کسطرح پہونچے گا اور راہ چلتے وقت مسافر تھک کر کسی سے پوچھے کہ ٹکنے کا ٹھکانہ کتنی دور ہی جو وہ ٹکنے کی جگہ نزدیک بتاوے تو مسافر کو تھکنے
پر بھی چلنے کی سامرتھ ہوکر ٹھکانے پر پہونچ جاتا ہی اور ٹکنے کی جگہ دور بتانے سے آگے نہین جاسکتا ہی اُسی جگہ ٹک رہتا ہی اسیطرح ہم تمسے کہتے ہین
کہ بھگت جوگ پوجا پاٹھ برت نیم پرمیشور کی کتھا اور کیرتن سنتا سہج راہ ہی جو لوگ چت لگا کر یہ سب کام کرین وہ بھی مکت پا سکتے ہین لیکن پوجا
کئی طرح پر ہی ایک تامسی پوجا ہی جس سے یہ مطلب رکھتے ہین کہ دشمن ہار امر جاے اور بہت آدمی لوگون کے دکھلانے کیواسطے دیر تک مالا پھیر کر
پوجا کرتے ہین اسواسطے کہ سنساری لوگ دیکھ کر ہمارا بشواس کرین دوسری راجسی پوجا ہی جسمین نارائن جی کے نام پر آدمی سے کپڑا اور روپیہ
اور مٹھائی اور سگندھ آدک لیکر اسکو اپنے خرچ مین لاتے اور سالگرام اور لچھمی نارائن جی کی مورت کو سنساری سکھ ملنے کیواسطے پوجتے ہین اور دوسرے
کے گھر جو سالگرام اور ٹھاکر جی ہوتے ہین انسے بھگت اور پریت نہین رکھتے اور تیسری ساتوکی پوجا اور بھگت مکت چاہنے کیواسطے کرتے ہین
چوتھی نرگن پوجا وہ ہی کہ جسمین مکت کی بھی اِچھا نہ رکھین اور جو جگ اور پوجا اور دان اور برت آدک شبھ کرم کرے پرمیشور کے نام آرپن
کردے اور اُسکے بدلے مین کوئی کامنا نہ چاہے اور میری کتھا اور کیرتن سنتے وقت رونے کی جگہ پر رو دیوے اور خوشی کی جگہ پر خوش ہو کر
میرے دھیان مین مگن رہے ایسے بھگتو نسے مین بہت شرمندہ ہو کر یہ بچار کرتا ہون کہ کونسی چیز انکو دون جسمین یہ مجھ سے خوش ہووین اور مین
انکی سیوا کے بدلے سے اُرن ہو جاؤن اسطرح بھگت میرے جیون مکت ہین اور چارون برن مین بید پڑھا ہوا براہمن مجکو بہت پیارا معلوم ہوتا ہی
لیکن جو براہمن پرمیشور سے پریم نہین رکھتا اس براہمن سے شودر بھگت اور سادھ لچھن والے کو مین بہت پیار کرتا ہون اے ماتا تم میرے چرنون مین
دھیان لگا کر نارائن کا نام اسمرن کرو تو بھوساگر پار اُتر کر آواگمن سے چھوٹ جاؤگی اور جو کوئی پرمیشور کی بھگت اور پوجا سے بکھ رہکر انکا نام کبھی نہین لیتا
وہ مرنے کے بعد بہت دنون تک نرک مین دُکھ پاکر پشو آدک کی جون مین جنم پاتا ہی اور بہت دن تک اُس جون مین رہکر پھر آدمی کا تن اسکو ملتا ہی اے ماتا
پرمیشور کی بھگت اور تپ اور جپ کرنے اور گیان پراپت اور بھوساگر پار اُترنے کیواسطے کیول آدمی کا چولا ہی جسنے اس تن مین پرمیشور کو نہین جانا وہ پیچھے بہت پچھتایگا

ادھیاے اٹھائیسوان - کہنا کپل دیوجی کا دیوہوتی سے پیدائش آدمی کی جس دن سے گربھ مین آکر پھر مرتا ہی

میتریے جی نے کہا کہ اے بدرجی اتنی کتھا سنکر دیوہوتی نے کہا کہ اے مہاراج جو آدمی پرمیشور سے بکھ ہین انکا مرنے کے بعد کیا حال ہوگا کپل دیوجی
بولے کہ اے ماتا سنساری لوگ کُل پرواروھن دولت گھر بار کے جال مین پھنسکر عمر اپنی بیفائدہ کھو دیتے ہین اور آدمی جوانی مین کمائی کرکے لوگونکو کھلاتا پلاتا
ہی وہی لوگ بڑھاپے مین دشمن ہوکر اُسکو دُکھ دیتے ہین مین حال پیدا ہونے آدمی کا جنم سے لیکر مرنے تک تمسے کہتا ہون سنو کہ جس دن استری کو
پرمیشور کی کرپا سے گربھ رہنا ہوتا ہی اُسدن بھوگ کرنے کے سمے استری اور پرش دونونکا بیج ملکر کھولتا ہی پانچوین دن اسمین بلبلے کیطرح ٹھکر دسوین
دن بیر کے برابر گانٹھ بندھ جاتی ہی پندرھوین دن وہ گانٹھ مانس کا پنڈ بنکر کچھ گولے کیطرح لمبا سا ہو جاتا ہی ایک مہینے مین ہاتھ اور پیر اور سر کا
نشان بنتا ہی اور دوسرے مہینے مین اُنگلیان اور تیسرے مہینے مین چمڑا اور ہڈی اور چوتھے مہینے مین بدن پر روئین اور آنکھ کان وغیرہ سب اندریونکی صورت
بنجاتی ہین اور پانچوین مہینے نارائن جی کی کرپا سے جیو آتما کا پرکاش اُسمین ہوکر اُس کو بھوک اور پیاس لگتی ہی اور چھٹے مہینے مین سر نیچے اور
پانون اوپر رہنے کے سبب سے جی اُسکا گھبراتا ہی اور ساتوین مہینے مین اُس کو اپنے کئی جنم اور آٹھوین مہینے سو جنم پیچھے کا حال یاد ہوکر گیان پراپت
ہونے سے وہ جانتا ہی کہ مین نے پچھلے جنم مین جیسا کرم کیا تھا ویسا سکھ اور دُکھ پایا تھا یہ بات سمجھ کر وہ پرمیشور کا دھیان کرکے اُنسے بنتی کرتا ہی
کہ اے مہاراج مین نے پہلے جنم مین سنساری سکھ اور بلاس اور استری اور پتر کے موہ مین پھنسے رہنے سے خراب ہوکر جنم اور مرن سے چھٹی نہین پائی

اور سنت اور مہاتما کا ست سنگ نہین کیا اس لیے اُلٹا لٹک کر دُکھ پاتا ہون اسوقت میرے اوپر مہانتیا اور کرپا کرکے اس نرک کنڈ سے مجکو باہر نکالیے تو اب مین تن اور من سے آپ کے تپ اور شیوا مین مستعد و مصروف رہونگا لیکن ایسی دیا کیجیے کہ یہ گیان مجکو نہ بھولے اور دنیا مین ایسا کام کرون جسمین جنم اور مرن سے چھوٹ جاؤن جب نوان یا دسوان مہینا ہوا تب بایو جسکو پرسوت کہتے ہین زور کرکے اسکو باہر گرا دیتی ہی اور گربھ مین لڑکی بائین طرف اور لڑکا داہنی طرف کوکھ مین رہ کر جب پرتھوی پر گر کر روتا ہی تب پرمیشور کی مایا سے پچھلے جنمون کا گیان اُسکو بھول جاتا ہی وہ چھوٹا لڑکا بھوکھ اور پیاس لگنے سے دُکھ پاکر سوائے رونے کے اور کچھ بول نہین سکتا اور بچھونے پر مل اور موتر کرنے سے جبتک کوئی اُسکو نہین اُٹھاتا تب تک آئین پڑا رہ کر دُکھ پاتا ہی اور ماتا اور پتا اُسکے مل اور موتر کو کتا یا پانی سے پوچھنے اور دھونے کے بعد اُسکو گود مین لیکر خوش ہوتے ہین جب اس عمر سے سیانا ہو کر پانچ برس کا ہوتا ہی تب اس کے ماتا پتا بدیا سیکھنے کیواسطے اُسکو گرو کو سونپ دیتے ہین وہان بھی بدیا سیکھنے مین مار پیٹ کھانے سے دُکھ پاکر اپنے من کے موافق کھیلنے نہین پاتا جب سولہ برس کی عمر مین جوان ہو کر اچھا گہنا اور کپڑا پہنتا ہی تب ابھمان سے کام کرودھ موہ مین پھنسکر اپنے برابر دوسرے کو نہین سمجھتا ہی اور جو درِدری اور کنگال ہوا تو دوسرون کو اچھا گہنا اور کپڑا پہنے اور اچھی چیز کھاتے دیکھ کر ڈاہ کی راہ سے سوچ کرتا ہی اور بواہ ہونے کے پیچھے استری گھر مین آنے کھانے اور کمانے کی فکر مین دن رات دُکھی رہ کر جنم اپنا برتھا کھوتا ہی اور جو آدمی پہلے جنم مین کچھ دان اور دھرم نہین کیے ہوتا ہی وہ آدمی زیادہ کنگال ہو کر آٹھون پہر پیٹ بھرنے کی چنتا اور دُکھ اُٹھاتا ہی جب لڑکے بالے پیدا ہوتے ہین تب اُنکی پریت مین پھنسکر بہت طرح کے جھوٹھ اور سچ بولنے سے کمائی کرکے اُنکا پالن کرتا ہی اور جب تک سامرتھ رہتی ہی تب تک استری اور لڑکون کو اپنا سمجھکر اُن کے پالن کرنے کے لیے اپنی جان پر سب طرح کے دُکھ اُٹھاتا ہی اور اپنے کل اور پرِوار مین کسی آدمی کے مرنے سے اتنا روتا ہی کہ جسکا برنن نہین ہو سکتا اور اپنی استری کے بس مین رہ کر اپنے ماتا اور پتا کو کٹھور بچن کہنے سے دُکھ دیتا ہی اور پرلوک کا ڈر نہین رکھتا اور جیسا آدمی استری کے موہ مین پھنسکر خراب ہوتا ہی ویسی دوسرے راہ اس کے پرلوک بگڑنے کے واسطے نہین ہی۔

دوہا	اِہ بکھ تو کاٹے چڑھے یہ چتوت چڑھ جاے نار پرائی سین مین بھوگت اَت سکھ پاے	گیان دھیان اور دھرم کو جڑ امول سے کھاے دھرم اور کام گنواے کے آپ رہے کھسیاے

اسلیے جو آدمی اپنا بھلا چاہے تو استری کے اسینہ مین نہ پھنسے اے ماتا تم بھی استری ہو میرے کہنے سے بُرا نہ ماننا دھرم شاستر کے موافق گیان تمسے کہتا ہون اور جب جوانی گذر کر بڑھاپا آتا ہی تب آنکھون سے کم دیکھ کر کانون سے سُنائی نہین دیتا اور کمانے کی طاقت نہین رہتی ہی تب گھر مین پڑا ہوا لمبی لمبی سانسین لیکر پچھتاتا اور کہتا ہی کہ اب مین کسطرح اپنے لڑکون کو پالن کرونگا اور جو کنگال اور درِدری ہوا تو وہ اسوقت کھانے اور پہننے بغیر بہت دُکھ پاتا ہی اور جسکے بیٹے جوان کمانے والے ہوئے تو وہ اپنی استری سمیت اس بوڑھے کو دشمن برابر سمجھتے ہین اس عمر مین وہ بوڑھا جب اپنے کام اور ٹہل کو کسی سے کچھ کہتا ہی تب وہ اسکو گھڑک کے دُربچن کہتے ہین تو وہ اسوقت بڑا دکھ کرکے کہتا ہی کہ دیکھو اب مین بوڑھا ہو کر کمانے کے لائق نہین رہا اس سبب سے یہ لوگ جنکو مین نے جنم بھر پالا مجکو بے آدر جانکر کھانے اور پینے کی خبر بھی وقت پر نہین لیتے جسطرح جب بیل بوڑھا ہو کر بوجھ اُٹھانے کی سامرتھ نہین رکھتا ہی تب بنیے لوگ ناتھ اُسکی کاٹکر جنگل مین چھوڑ دیتے ہین۔

دوہا	دانت کھیانے گھر گھسے بیٹھے بوجھ نا لے	ایسے بوڑھے بیل کو باندھے بھس کو دے

اے ماتا اسوقت وہ بوڑھا یہ سب دُکھ دیکھ کر پرمیشور سے اپنی موت مانگتا ہی لیکن عمر پوری ہوئے بغیر موت بھی نہین آتی ہی اور اُسکا بیٹا اور پوتا

پتوہ پہلے آپ بھوجن کرکے پیچھے بھکاریون کی طرح کچھ اُسکو بھی کھانے کیواسطے دیتے ہین جب بڑھاپے کیوقت مین کچھ بیماری وغیرہ اُسے ہوئی ہو تب کوئی گھر والا آدمی اُسکی سیوا نہ کرکے دو گھڑی بھی اُسکے پاس بیٹھنے کا ساتھی نہین ہوتا اور وہ بچارا اکیلا پڑا رہ کر جب کسی کو کھانا یا پانی مانگنے کیواسطے بلاتا ہو تب جان بوجھکر چپ ہو جاتے ہین اور اُس کی بات کا جواب نہ دیکر دُرجن اُسکو کہتے ہین یہ سب تکلیف اور رنج اُٹھاکر جب اُسکے مرنے کا وقت نزدیک آپہونچتا ہو تب کف اور پت اور بات سے گلا اُسکا بند ہوکر سیدھی سانس بھی اُسکی نہین نکلتی اُس وقت ادھرم اور پاپ کرنیوالونکو جم دُوت کہتے ہین کہ جن کے لیے تونے یہ سب پاپ بٹورا تھا اُن کو آپ اپنی رچھا کرنیکے واسطے بلاؤ جب وہ بول بند ہو جانے سے اُسکا جواب دینے اور کسی کو بلا نہین سکتا تب اپنی کرنی یاد کرکے آنکھونسے سب کو دیکھکر رو دیتا ہو جب جم دُوت اپنا بھیانک رُوپ اُسے دکھلا کر دھمکاتے ہین تب اُنکے ڈر سے اُسکا مل اور مُوتر نکلجاتا ہی لیکن سوائے اِسکے دوسرے کو وہ دُوت دکھلائی نہین دیتے اُسوقت کُل پرواروالے اپنی جھوٹھی پریت جگت کے دکھلانے کو ظاہر مین رُوتے ہین اسیلیے من اُسکا اور زیادہ گھبراتا ہو اور اُس رونے اور پیٹنے کی آواز سُنکر جم دُوت اُسکو بہت دُکھ دیتے ہین اُسوقت پرمیشور کا نام اور کتھا اور کیرتن اُسکو سُنانا اور گنگا جل اور تلسی دل اور سالگرام جی کا چرنامرت اُسکے مُنھ مین ڈالنا اور سادھ اور بیشنوکے چرنونکی دھور اُسکے بدن پر لگانا اُچت ہو سو وہ بھی کسی سے نہین ہو سکتا صرف جل مکر کا رونا چاہتے ہین۔

ادھیاے انیتسوان - لیجانا جم دوتون کا ادھرمی جیو کو جمراج کے پاس

میتریے جی نے کہا کہ اے بدرجی اتنی کتھا سنکر دیو ہوتی نے پوچھا کہ اے مہاپربھو اِس ادھرمی کا مرنے کے پیچھے کیا حال ہوتا ہو وہ بھی کہیے کپل دیوجی بولے کہ اے ماتا یہ سب دُکھ اُٹھانے کے پیچھے جم دُوت لوگ اُس جیو کو مرنے کے بعد انگوٹھے کے برابر بدن اُسکا بنا ہو کر سب اندریونکی شکت اُس مین ہوتی ہی اپنی پھانسی سے باندھکر لوہے کے مگدرون سے مارتے ہوئے جم پُری مین جو مرت لوک سے ننانوے ہزار جوجن پر ہی جمراج کے پاس لیجاتے ہین اُسوقت وہ جیو راہ مین بھوکھ اور پیاس لگنے اور دانہ پانی نہ ملنے سے اپنے کیے ہوئے پاپون کو یاد کرکے بہت پچھتاتا ہی اور راستے مین زمین آگ کے برابر جلتی ہوئی ملتی ہی جب وہ اُس زمین پر ننگے پیر اور ننگے سر اور ننگے بدن چلنے سے تھک کر کہین ٹھکانے کو چاہتا ہی یا راہ مین اندھکار رہنے سے چل نہین سکتا تب جم دُوت اُسکو مگدرونسے مار کر دم نہین لینے دیتے اُسوقت وہ مردے کیطرح بیہوش ہو کر زمین پر گر پڑتا ہی جسطرح یہان دنیا مین راجا لوگ بڑا کرم کرنے والونکو دنڈ دیتے ہین اسی طرح وہان بھی پاپ کرنے والا آدمی راہ مین تکلیف پاکر پرمیشور کی مایا سے اُس انگوٹھے برابر شریر کو اپنا پہلا بدن سمجھتا ہی اور اُسوقت بہت دُکھی ہو کر کوئی اپنے کُل اور پرواروالا دکھائی نہین دیتا تب وہ پھر کر دیکھتا ہی کہ اِس بُرے دُکھ مین کوئی میری مدد کرنیکے واسطے آتا ہی یا نہین جب اُس کو وہان پر کوئی کل اور پرواروالا دکھائی نہین دیتا تب وہ بہت پچھتانے اور رونے کے بعد کہتا ہی کہ دیکھو جنکے پالنے کے واسطے مین یہ سب پاپ بٹورتا تھا اُن مین سے کوئی آدمی اُسوقت میری مدد نہین کرتا یہ بات یاد کرکے اُس جیو کو بڑا دُکھ ہوتا ہی لیکن اُسوقت سوائے پچھتانے کے کچھ اور نہین ہو سکتا اور راہ مین سانپ اور بچھو وغیرہ بہت طرح کے جیو رہکر اُسکو کاٹتے ہین جب اسطرح بہت دُکھ دیتے ہوئے جم دُوت لوگ اُس ادھرمی کو بیترنی ندی مین جہان مل مُوتر لہو پیپ اور کیڑے اور ناخن اور ہڈی اور سڑا ہوا مانس بھرا ہوا چار کوس کا پاٹ بہتا ہی چار گھڑی مین لیجاکر ڈال دیتے ہین تب وہ جیو اُس ندی مین کیڑون کے کاٹنے اور ٹھوکر مارنے اور گدھون کے مانس نوچنے سے بہت دُکھ پاکر اَت بلاپ کرکے کہتا ہی کہ جو کوئی مجکو اس ندی سے پار کر دیتا اُسکا مین بڑا جس مانتا یہ بات سنکر جم دُوت لوگ اُسکو اپنی گدا سے مارتے ہین یہ سب دُکھ اُٹھانے کے پیچھے وہ جیو بیترنی پار اُترکر جب چار گھڑی مین جمراج کے پاس پہونچتا ہی تب جمراج کی اگیا سے چترگپت جی اُسکے کرموں کا کاغذ

دیکھ کر جتنے دن جس نرک مین رہنے کا ڈنڈ دینا اُچت ہوتا ہی وہان اُسکو بھیجدیتے ہین اُس نرک مین جاکر وہ بہت دُکھ پاتا ہی اور میعاد پوری ہو جانے کے بعد وہ جیو نرک سے نکلکر پھر اشدھ اور کروپ جیو کی جون مین جنم پاتا ہی اور ہمیشہ روگی رہکر کبھی سُکھ نہین پاتا اسی طرح چوراسی لاکھ جون مین بھرم کر پھر اُسکو آدمی کا تن ملتا ہی ماتا یہ جیتپن چولا آدمی کا ملنا سہج نہین ہوتا اور رُدر آدک اٹھائیس نرک ہین اُنکا حال پانچوین اسکندھ مین آویگا۔

ادھیاے تیسوان - کہنا کپل دیوجی کا دیو ہوتی سے کہ یہ پاپ کرنے سے مرنے کے بعد یہ ڈنڈ ملتا ہی

کپل دیوجی بولے کہ اے ماتا جو پاپ کرنے سے آدمی جم پُری مین جاکر نرک بھوگتا ہی اُن پاپونکے ڈنڈ ملنے کا حال تمسے الگ الگ کہتا ہون سنو کہ جو کوئی کسی کا مال زبردستی لے لیتا ہی اُس کو جم دُوت بہت اونچے پہاڑ پر چڑھا کر نیچے پتھر کی چٹان پر گرا دیتے ہین تو اُسکا انگ انگ ٹوٹ جاتا ہی اور بڑے بڑے گدھ اُسکا مانس کھاتے ہین اور رو رو نام جیو جو کون کی طرح لوہو پی کر اس سے کہتے ہین کہ جتنا دھن تمنے دیبرونکا لیا ہی اتنے کلپ بھر تک تمھارا یہی حال ہوگا یہ بات سنکر وہ جیو دُکھ پانے سے بہت پچھتا کر سوچ کرتا ہی لیکن جان اس کی نہین نکلتی اور جو آدمی اچھا کھانا اور کپڑا بنا کر صرف آپ ہی کھاتا اور پہنتا ہی اور اپنے پروار اور ساتھ والونکو نہ دیکر سادھ سنت کی سیوا نہین کرتا اُسکو وہان بڑی بھوک معلوم ہوتی ہی تب جم دوت اُسی کے تن کا مانس نوچ کر اُسے کھانے کے واسطے دیکر کہتے ہین کہ جس تن کا تمنے پالن کیا تھا اُسی کو کھاؤ اور جو کوئی سنت اور مہاتما کو دُربچن کہکر اُنکو ٹیڑھی آنکھ سے دیکھتا ہی اُس کی آنکھین گدھ اپنی چونچ سے پھوڑ کر نکال لیتے ہین اور اُسکا مانس اور سر کا گودا ٹھوکرون سے نکال لیتے ہین اور جو آدمی یا حاکم بنا اپرادھ کسی کو ڈنڈ دیتا ہی اُس کو جم دُوت پتھر کی چٹان پر رکھکر کولھو کیطرح پیرتے ہین اور جو کوئی کھانے مین زہر ملا کر کسی کو دیتا ہی یا آگ لگا دیتا ہی اُسکو بہت اونچے درخت پر جسمین تلوار کی طرح پتے ہین چڑھا کر اوپر سے چھوڑ دیتے ہین تب بدن اُسکا کٹ کٹ کر ٹکڑے ٹکڑے ہو جاتا ہی اور جو آدمی پرائی استری سے بھوگ کرتا ہی اُسکے بدن سے لوہے کی استری بنوا کر آگ مین لال کر کے لیٹا دیتے ہین اور جو کوئی دوسرے کی امانت بے ایمانی سے لے لیتا ہی اُسکو آگ کی طرح جلتی ہوئی زمین پر لوٹا کر اور گرم گرم تیل بدن پر چھڑکنے کے بعد جلتے ہوے تیل کے کڑاہ مین ڈال دیتے ہین تسپر بھی جان اُسکی نہین نکلتی ہی اور جو آدمی بچھڑ وغیرہ جیوون کو مار ڈالتے ہین اُنکو لالا بچھ نام نرک مین جو پیپ اور مُنھ کی لار سے بھرا ہی ڈالکر پانی کی جگہ وہی پلاتے ہین اور جو کوئی نیاؤ اور پنچایت اور گواہی مین پچھ کر کے جھوٹ بولتا ہی اُس کو بہت گہرے اور اندھیارے کنوئین مین جو سانپ اور بچھو سے بھرا رہتا ہی بار بار ڈالتے اور نکالتے ہین تب وہ سانپ اور بچھو کے کاٹنے سے بہت دُکھ پاتا ہی اے ماتا اسی طرح جو جیسا پاپ کرتا ہی اُسکو ویسا ڈنڈ وہان ملتا ہی۔

ادھیاے اکتیسوان - کہنا کپل دیوجی کا دیو ہوتی سے یہ بات کہ نرک بھوگنے کے پیچھے جیو کا کیا حال ہوتا ہی

کپل دیوجی نے کہا کہ اے ماتا جو لوگ کبھی پرمیشور کا نام نہ لیکر بُرے کرم کے سواے اچھا کام نہین کرتے اُنھین لوگونکی یہ گت ہو کر پھر وہ جیو پشو پنچھی وغیرہ کا بدن پاتے ہین اسی طرح چوراسی لاکھ جون مین جنم پاکر پھر آدمی کا تن ملتا ہی لیکن وہ لوگ کانے کبڑے اندھے روگی کروپ اور دروری کنگال ہو کر دنیا مین سب طرح کا دُکھ اُٹھاتے ہین جو آدمی دنیا مین خوبصورت اور دھرماتما ہر بھگت نیت وان دھنی پاتر دکھلائی دے اُسکو یہ جانو کہ اُسنے سورگ سے آکر سنسار مین جنم لیا ہی اے ماتا یہ دونون باتین پرتچھ دیکھ کر سورگ اور نرک کے آنیوالون کا حال اچھی طرح دُنیا مین گیانی آدمی کو معلوم ہو سکتا ہی جس آدمی کا پاپ اور پُن دونون رہتا ہی وہ جیو اپنے ادھرم کا ڈنڈ بھوگ کر پھر آدمی کا تن پاتا ہی اور جسکا صرف پُن ہو کر پاپ نہین رہتا وہ جیو مرنے کے بعد دیوتا اور گندھرب کا تن پاکر دیو لوک اور سورگ مین سُکھ بھوگ کرتا ہی اے ماتا یہ جیو دیوتا آدمی یا کُتا یا بلی یا سور وغیرہ جس جون مین جنم پاتا ہی پرمیشور کی مایا سے اُسی جون مین ہمیشہ رہنے کی اِچھا رکھکر خوش رہتا ہی اور من اُسکا غیر

دیا اور کرپا پرمیشور کے سنسار سے برکت نہین ہوتا اور جس بدن کو اپنا جانکر پالتا ہی وہ بدن اسکا قائم نہین رہتا ستوگن اور رجوگن اور تموگن تین
طرح کا سوبھاؤ ہوتا ہی جسکو رجوگن زیادہ ہوتا ہی وہ راجسی کرم کرکے ستّ لوک مین جاتا ہی اور تموگن زیادہ رہنے سے پاپ کرنے والا آدمی پاتال
مین نیچ نرک کے پڑتا ہی اور ستوگن کی راہ سے شبھ کرم کرنیوالا دیو لوک مین پہونچتا ہی اور اے ماتا سب جیوؤن کی گت تین طرح پر جانکر جپ
تپ دان ادک جو اچھے کرم ہین اسکو بھی راجسی اور تاسی اور ستوگنی سمجھو جس کا جیسا سوبھاؤ ہوتا ہی اُس کا من اُسی بات مین لگ کر وہی
کام وہ کرتا ہی اور یہ جیو اپنے سوبھاؤ کے موافق کرم کرکے بار بار سنسار مین جنم لیکر دکھ بھوگتا ہی اور آواگون سے نہین چھوٹتا جسطرح کنوئین سے
پانی بھرنے کیواسطے ایک رہٹ چرخی کا بنا کر اُسمین میٹون کا ہار اوپر سے پانی تک پہنا کر اُس رہٹ کو گھماتے ہین اُسمین اوپر کی مٹیا پانی گرجانے
سے خالی ہوکر دوسرے میٹون مین نیچے پانی بھر جاتا ہی اسی طرح اس جیو کی گت سمجھنا چاہیئے کہ ایک تن سے نکلکر بہت کرمون کا پھل شبھ یا اشبھ
جیسا کیا ہو بھوگنے کے پیچھے دوسرے شریر مین جاتا ہی اور جس تن مین جیسا کرم کرے اُسی کے موافق دوسرا تن پاتا ہی یہ بات سنکر دیوہوتی نے
کہا کہ اے مہاراج جو یہی حال ہی تو جیو کا چھٹکارا اس دنیا سے کبھی نہین ہو سکتا تب کپل دیوجی بولے کہ اے ماتا جنم اور مرن سے چھوٹنے کی تدبیر ہم تمسے
کہتے ہین سنو کہ سچ بولنا آچار سے رہنا سب جیوؤن کی رچھا کرنا بے مطلب بہت نہ بکنا بدھ کو نہ بگاڑنا بری سنگت اور بُرے کام سے الگ رہنا
سدا پرسن چت رہنا جتنا پرمیشور دیوے اُسپر سنتوکھ رکھنا کسی کے پاس دولت دیکھ کر ڈاہ نہ کرنا شبھ کرم کرکے دنیا مین نیکنام ہونا کسی بات کی
بدنامی نہ لینا کسی پر غصہ نہ کرنا دھرم سے کمائی کرکے اپنے دن کاٹنا پرمیشور کے چرنون مین پریت رکھنا پرمیشور کو اپنا مالک اور پیدا کرنیوالا
اور روزی رزق دینیوالا جاننے رہنا کسی جیو کو مار کر دکھ نہ دینا پرناری سے پرسنگ نکرنا سادھ سنت براہمن کی سیوا کرتے رہنا پرمیشور
کی کتھا اور کیرتن سننا پرمیشور کے نام کا بھجن کرنا بڑونکی سیوا مین رہ کر کبھی اُنکا انادر نہ کرنا بری اور بھلی سب باتون کو پرمیشور کی اچھا پر سمجھنا
اپنے کرم اور دھرم مین لگے رہنا۔ اے ماتا جو جیو آدمی کا تن پاکر اسطرح کے کرم کرتا ہی وہ جیو آواگون سے چھوٹ کر بھوساگر پار اُتر جاتا ہی لیکن
یہ سب گیان بغیر ست سنگ کیے اور بغیر کتھا پران سنے نہین ملتا ہی اسواسطے آدمی کو مہاتما اور گیانی لوگون سے پریم رکھنا بہت ضروری ہی
جتنا زیادہ بہت ست سنگ کریگا اُتنا ہی زیادہ فائدہ اُسکو ہوگا ادھرمی لوگونکی سنگت کرنے مین جو پہلے سے کوئی گن اُس مین ہوگا وہ بھی
جاتا رہیگا اور جگت مین پراستری گامی اور جواری اور کوبھی اور چور اور شراب پینے والا اور چغلخور اور جھوٹھ بولنے والے اور اپنا شریر پالنے
والے ہوکر جو سکھ کے واسطے اپنا دھرم چھوڑ دیتے ہین ایسے لوگون کی سنگت کبھی نہ کرنا چاہیئے ایسے لوگون سے یکساعت سنگت کرنے مین بھی
عقل خراب ہو جاتی ہی چت کا بتا بہت مشکل ہو کر خراب ہونے مین دیر نہین لگتی اور جو لوگ پرائی استری سے بھوگ کرتے ہین اُنکا گیان اور دھرم
دونون خراب ہو جاتے ہین اسلیے اپنی بیٹی اور بہن کے پاس بھی اکیلے مین بیٹھنا نہ چاہیئے کسواسطے کہ آدمی کا دل ہر ساعت ایکطرح پر نہین رہتا
اور کامدیو ایسا بُرا ہی کہ آدمی کا گیان لیکر اس سے بہت پاپ کراتا ہی ایک سمے برہماجی جو سب جگت اور چارون بید کے پیدا کرنیوالے اور ہمیشہ گیانی
رہکر بید کے موافق دھرم اور ادھرم کا بچار رکھنے والے ہین سرسوتی نام اپنی بیٹی کے پاس اکیلے بیٹھے تھے پرمیشور کی مایا سے اس لڑکی کی خوبصورتی
دیکھکر برہماجی کے من مین پاپ آیا جب برہماجی کامدیو کے نشے سے متوالے ہوکر اپنی بیٹی کے ساتھ بھوگ کرنیکے واسطے چلے تب وہ لڑکی دھرم دیوی
انکا یہ حال دیکھتے ہی بہت شرمندہ ہوکر ہرنی کا روپ رکھکر وہانسے بھاگی اور برہماجی ہرن کا روپ رکھکر اُسکے پیچھے دوڑے اوقت سنکادک
اُنکے بیٹون نے جو پرمیشور کا اوتار ہین وہان پر آکر برہماجی کو بہت سمجھایا تب برہماجی نے گیان پراپت ہونے سے بہت شرمندہ ہوکر وہ
تن اپنا چھوڑکر دوسرا تن دھر لیا اے ماتا دیکھو برہماجی جنکے بنائے ہوئے رکھیشور اور منش اور پرجا اور سب سنساری جیو ہین کامدیو کے بش ہوکر اُنکی

یہ دُرُدشا ہوئی تو سنساری جیو جو ہمیشہ اگیان سے بھرے رہتے ہین اُنکی کیا سامرتھ ہی جو کامدیو کے زور کو رُوک سکین جسطرح اندھی کے چلنے سے درخت کے پتے اور گھاس اور تنکے اُڑتے اور ہلنے لگتے ہین اسی طرح جب کامدیو پرمیشور کی مایا سے اپنا زور کرتا ہی تب جوگی اور رکھیشور وغیرہ سب کسیکا من چلائمان ہوے بغیر نہین رہ سکتا ہی اور میری مایا دو روپ رکھکر سنسار مین گھستی ہی ایک تو جڑ روپ دولت اور دوسرا چیتن رُوپ استری انھین دونون رُوپ مین سنساری لوگ لپٹ کر خراب ہوتے ہین چیتن رُوپ مایا تو چھوٹ بھی سکتی ہی پر جڑ روپ مایا نہین چھوٹ سکتی ہی اسکے موہ مین سب آدمی پھنسے رہتے ہین جو کوئی پوچھے کہ آدمی چیتن چولا ہو کر جڑ روپ مین کیون پھنستا ہی اُسکا جواب یہ ہی کہ جسطرح اچھا گانیوالا تال اور سُر کا جاننے والا جنگل مین جب الغوزہ بجا کر گاتا ہی تب ہرن وغیرہ جنگلی جانور اُس آواز پر فریفتہ ہو کر اُس گانے والے کے پاس آکر کھڑے ہو جاتے ہین تب وہ اُنکو پکڑ کر بہت دُکھ دیتا ہی اسی طرح دنیا کے لوگ پرمیشور کا بھجن اور اسمرن جو سُکھ کی کھان ہمیشہ کیواسطے چھوڑ کر جڑ روپی مایا سے اپنا سُکھ چارون کی زندگی کا اچھا جانتے ہین اور مایا روپی جال مین لپٹنے سے بہت دُکھ پاکر پیچھے پچھتاتے ہین۔

ادھیاے بیتیسوان۔ گیان سمجھانا کپل دیوجی کا دیوہوتی کو تین طرح سے

کپل دیوجی بولے کہ اے ماتا ہمنے تمسے استری اور دولت دونون کو بُرا کہا تمھارے من مین اس بات کا سندیہ ہوا ہوگا کہ دنیا مین سب جیو استری سے پیدا ہوتے ہین اور دولت سے سب طرح کا سُکھ ملتا ہی جو ان دونونکو چھوڑ دے تو دنیا کا کام کسطرح چلے اسکا حال مین تمسے کہتا ہون سنو کہ ہمنے دولت اور استری کو چھوڑ دینا گرہستھ آشرم کیواسطے نہین کہا ہی بلکہ جو لوگ گرہستی چھوڑ کر پرمیشور کے نام پر سادھ اور بیراگی اور سنیاسی ہو کر بن یا تیرتھون مین رہ کر جنم اپنا پرمیشور کے دھیان اور یاد مین گذرانتے ہین اُن لوگون کو دولت اور استری کی سنگت کرنا نہ چاہیے اور جو آدمی گرہستھ آشرم اور اپنے برن مین رہ کر پرمیشور کا بھجن کرکے بھوساگر پار اُترا چاہے وہ اپنی بیاہتا استری سے خوبصورت یا بدصورت جیسی ہو اُسی سے پریت رکھ کر دوسری استری کا پرسنگ نہ کرے اور دوسری استری ملنے کیواسطے چاہنا نہ رکھ کر جتنا دھن تھوڑا یا بہت پرمیشور اُسکو دے اُتنے مین اپنا پروار پالن کرکے ادھرم اور پاپ کی اچھا نہ رکھے اور گرہستھ آشرم کو چاہیے کہ ہر روز دیو کرم اور پتر کرم اور اتھا کرجی کی پوجا اور سیوا کرکے اُنکو بھوگ لگا کر بھوجن کیا کرے اور پرمیشور کے اوتار لینے کی کتھا اور لیلا اور کیرتن سنکر اُسمین اپنا دھیان لگائے رہے اور اپنے مقدور کے موافق سادھ سنت بیراگی اور براہمن کے کھانے اور کپڑے کی خبر لیا کرے اور جاگ اور تپ اور دان اور برت وغیرہ جو کچھ اُتم کرم کرے اُسکا پھل پرمیشور کے نام پر ارپن کر دے اور اپنے کل اور پروار کے لوگون کو ایسا جانتا رہے کہ یہ سب میرے واسطے دنیا مین پانونکی بیڑی ہین مجکو ایسی سامرتھ نہین ہی جو اُنکے پھندے سے چھوٹ سکون اس جال سے چھوڑانے والے نارائن ہی ہین اسطرح کا بچار اپنے من مین رکھکر اوپر من سے اُنکی پالنا کیا کرے گرہستھ کو اپنا من برکت رکھنا چاہیے اور بیراگی اور سنیاسی کو سنساری سُکھ کا چھوڑ دینا اچھا ہی اور ہر بھگت گرہستھ کے لچھن ہم تمسے کہتے ہین سنو کہ جسطرح پانی مین کمل کا پھول پانی سے الگ رہتا ہی اُسی طرح ہر بھگت گرہستھ بھی ظاہر مین گرہستھی مین رہ کر من اپنا سنساری مایا سے دور رکھے اور من اپنا پرمیشور کے دھیان مین لگائے رہے تو ایسا گرہستھ بھی مرنے کے بعد سورج منڈل مین ہو کر سکنیٹھ کو جاتا ہی۔ اب اگیان گرہستھون کے لچھن سنو کہ وہ لوگ دیوتا اور پتر اور پوجا اور سیوا اور دان اور برت کچھ نہ جانکر پرمیشور کے بھجن اور اسمرن اور کتھا اور کیرتن مین پریت نہین رکھتے صرف اپنا پروار پالنے اور اندریون کو سُکھ دینے مین جنم اپنا گنواتے ہین لیکن بغیر گیان اور بھجن اور بھگت پرمیشور کے اُنکو کچھ سُکھ اور آنند نہین ملتا وہ لوگ مرنے کے پیچھے چندر منڈل مین ہو کر پتر لوک کو جاتے ہین کچھ دن وہان رہکر پھر سنسار مین جنم لیکر اپنے کرمونکا پھل پاتے ہین اور اُترائن سورج کے شُکل پکھ مین دن کے وقت مرنے والا آدمی سورج منڈل مین ہو کر سکنیٹھ کو جاتا ہی اور

دچھنا مین سورج کے کرشن پچھ مین رات کے وقت مرنے والے آدمی چندر منڈل کی راہ سے دیو لوک مین جاتے ہین اور وہانکا سکھ اپنے کرم کے موافق بھوگ کر اُنکو پھر دنیا مین جنم لینا پڑتا ہی اور پاپی آدمی نرک مین رہنے کے بعد چوراسی لاکھ جون مین جنم پاکر دکھ بھوگتا ہی جب تک آدمی خواہش اور اندریونکا سکھ نہین چھوڑتا تب تک اُسکا شریر انگوٹھے کے برابر بنا رہکر آواگون مین پھنسا رہتا ہی اور مکت ہو جانے سے وہ شریر اُسکا چھوٹ کر پھر سنسار مین جنم نہین پاتا ہی اور اے ماتا سوائے اسکے اور ایک حال مکت ہونے کا کہتا ہون سنو کہ میری راجسی بھگت کرنیوالے آدمی کئی جنم مین مکت ہوتے ہین اور ساتو کی بھگت کرنے والے مرنے کے بعد پہلے برہم لوک مین جاتے ہین اور میعاد ختم ہو جانے کے بعد وہانسے گر کر دوسرے جنم مین مکت پاتے ہین اور نرگن بھگت کرنیوالے آدمی شریر چھوڑنے کے پیچھے سیدھے بیکنٹھ کو چلے جاتے ہین سوائے اسکے اور تین راہ مکت کی ہین وہ بھی سنو - ایک وہ آدمی جو اپنے برن (ذات) کے موافق جیسا بید اور شاستر مین سب برنونکا دھرم لکھا ہی کرم کرکے بُرے کرمونسے بچا رہتا ہی دوسرے جو کوئی پرمیشور کی پوجا اور اسمرن (یاد) پریم کے ساتھ کرتا ہی تیسرے وہ آدمی جو پرمیشور کا چمتکار سب جیوون مین برابر دیکھکر کسی سے دشمنی نہین رکھتا ہی ایسے لوگ بھی مکت پدوی پر پہونچتے ہین جسطرح اُوکھ کے رس سے مصری اور شکر اور گڑ بنتا ہی تو جڑان تینون کی اوکھ ہی ہی اسی طرح بھگت اور پوجا اور جوگ آدمی کی الگ الگ راہ ہو کر ٹھکانا پہونچنے سب اہونکا نارائن جی کے چرن ہی ہین اے ماتا گرہستھ یا برہم چاری یا بان پرستھ یا سنیاسی یا جوگی یا جتی کوئی ہو جسکو پرمیشور کے چرنون مین پریت ہی وہ مکت کو پاتا ہی اور جو آدمی پرمیشور سے پریم نہین رکھتا ہی اُسکے پچھلے جنمون کے پاپ اُدے ہوئے جانو کہ امرت کو چھوڑ کر کھاری پانی سمدر کا پی کر اُسمین میٹھا سواد ڈھونڈھتا ہی جسطرح سور کو گھی شکر کھلاؤ تو اُسکو اچھا نہین لگتا ہی بلکہ مٹھا ہی اچھی لگتی ہی اسی طرح جس جگہ پرمیشور کی کتھا اور کیرتن ہر بھگت لوگ کہتے ہین اُسجگہ سے وہ ادھرمی اُٹھ جاتا ہی اور جہان راگ اور رنگ اور چغلی اور بُرے کرم کرنے والونکی سنگت رہتی ہی وہان خوشی سے من لگا کر بیٹھتا ہی

دوہا	تلسی پچھلے پاپ سے ہر چرچا نہ سہاے		جیسے جُر کے جور سے بھوجن کی رُچ جاے

اے ماتا میرے چرنون مین پریت کرنیوالے کا چت دنیا کے بُرے کامونسے جلد الگ ہو کر اپنا بھلا اور بُرا اُسکو دکھلائی دیتا ہی اور مین نے یہ سب گیان جو تمسے کہا اسکو اچھی طرح یاد رکھ کر کبھی نہ بھولنا اُس گیان کو یاد رکھنے سے تمکو یہ جہان چھوڑنے اور کرم جی اور میرے بچھڑنیکا دکھ نہ جان پڑیگا اور کلجگ مین بھی یہ گیان سنکر اسی کے موافق کرنے سے بھوساگر پار اُتر جاوینگے اور اس گیان کے پرتاپ سے تم بھی مکت پدوی پر پہونچوگی -

دوہا	یہی گیان اُپدیش کو کہے سُنے چت لاے		بھوساگر سے پار ہو انت ملین جدراے

اُدھیاے تینتیسوان - جاناکپل دیوجی کا پورب کی دشا مین اور مکت ہونا دیوہوتی کا سرسوتی کے کنارے بیٹھکر

میتریے رکھیشور نے کہا کہ اے بدرجی یہ سب گیان دیوہوتی نے سنکر کپل دیوجی کو دنڈوت کرکے بنتی کی کہ اے دینا ناتھ تمھارے گیان اُپدیش کے پرتاپ سے مجکو سنساری مایا اور موہ کرم جی کے بھوگ کا دکھ سب چھوٹ گیا اور آپ ایسے جگت کے کرتا ترلوکی ناتھ نارائن جی نے میرے گربھ مین باس کیا اسلیے میرا گیان چھوٹکر اب مجکو گرہستی کی اچھا نہین رہی مہا پرلے ہونے کے وقت برھما دک دیوتا آپ کی مایا مین سما کر ناش ہو جاتے ہین اور وہ مایا تمھارے روپ مین ملکر رہتی ہی اور آپ اینا شی پرش بالک روپ انگوٹھے کے برابر ہو کر اکیلے برگد کے پتے پر چھیر سمدر مین سین کرتے ہین اور اوتار دھارن کرنا آپکا کیول اپنی اچھا ہی سے ہی آپ جسوقت جیسا روپ چاہتے ہین ویسا ہی دھارن کر لیتے ہین جسطرح پہلے آپ نے باراہ اور متس اور کچھ اور نرسنگھ اور باون اُدک اوتار اپنی اچھا سے دھارن کیا اور اپنا سورُوپ اور لیلا ہر بھگتونکو دکھلانے اور سکھ دینے کے پیچھے بیکنٹھ کو چلے گئے تھے اسی طرح اب بھی آپ نے کرپا اور دیا کرکے میرے گربھ سے پرگٹ ہو کر مجکو گیان سکھلایا اور گیان وبی

دو ادیکر سنسار روپی بھاری روگ میرا چھوڑا دیا اتنی کتھا سنا کر میتیرے رکھیشور نے کہا کہ ای بدرجی یہ سب اسنت دیوہوتی کی سنکر کپل دیوجی بولے کہ ای ماتا تم اس سورج روپی گیان کو بہت اچھا جانکر ہر کسی سے مت کہنا اور ہمیشہ یاد رکھنا جسطرح سورج کے پرکاش سے اندھکار مٹ جاتا ہی اسیطرح یہ گیان یاد رکھنے سے آدمی کی اگیانتا مٹ جاتی ہی اور گرو اور براہمن اور سادھو اور بیشنو اور ہر بھگتو نکو یہ گیان سنانا اور ادھری اور مورکھ اور چور اور لالچی اور جھوٹھے اور چغلخور سے مت کہنا اور جو آدمی گرو اور پرمیشور سے بکھ رہکر دوسرے کا اُپکار نہ مانے اور گرو کی بات کا یقین نکرے اسکو بھی یہ گیان نہ سنانا ادھرمی اور مورکھ لوگون کو گیان سکھلانا کیسا ہوتا ہی جیسے کوئی رسائن یعنی سونا بنانے کی راکھ پانی مین ڈالدے یہ بات کہکر کپل دیوجی بولے کہ ای ماتا اب مین گنگا ساگر کو جاتا ہون تمکو جس چیز کی چاہنا ہو مانگ لو یہ بات سنکر دیوہوتی نے کہا کہ ای مہاراج جسکے تمھارے برابر بیٹا پیدا ہوا اسکو پھر کس چیز کی چاہ رہیگی یہ بات اپنی ماتا سے سنکر کپل دیوجی پورب دشا کو چلے گئے اور دیوہوتی نے من اپنا سنساری مایا سے برکت کرکے بھگوان وغیرہ کو اُسی جگہ چھوڑ دیا اور سرسوتی کنارے بیٹھکر نارائن جی کے چرنون کا دھیان اور اُنکے نام کا اسمرن اپنے سچے من سے کرنے لگی دھیان کرتے کرتے بدن اُسکا پانی کی طرح بہکر سرسوتی ندی مین ملگیا اور چتین آتما مکت پدوی پر پہونچا اور جب کپل دیوجی سمدر کنارے گنگا ساگر پر پہونچے تب سمدر نے بدھ کے ساتھ اُنکی پوجا اور پرکرما اور ستت کرکے اُنکو بیٹھنے کے واسطے آسن دیا تب وہ اسواسطے وہان بیٹھکر جوگ ابھیاس کرنے لگے جسمین کلجگ باسی لوگونکو جو جوگ اور تپ نہین کر سکینگے میرے درشن سے جوگ ابھیاس کا پھل ملے سو یہ استھان کپل دیوجی کے بیٹھنے کا کلکتہ شہر کے پاس گنگا ساگر مین ابتک موجود ہی بہت لوگ اُنکے درشن کیواسطے کلکتہ کی راہ سے وہان جاتے ہین اور کپل دیوجی نے وہان بیٹھکر شک نام رکھیشور ادک کو سانکھیہ جوگ گیان پڑھایا تھا اتنی کتھا سنا کر شکدیوجی نے کہا کہ ای راجا جو سانکھیہ جوگ گیان کپل دیوجی نے دیوہوتی سے برنن کیا تھا وہی گیان مین نے تمکو سنایا اور سانکھیہ جوگ کا تتو (سار) یہی ہی کہ آتما کو اَبناشی اور اپنے شریر کا ناش سمجھکر من اپنا سنساری مایا مین نہ لگاوے اور میتیرے جی نے بدرجی سے کہا کہ مین نے کپل دیو اوتار کی کتھا تمکو سنائی جو کوئی اُسکو سچے من سے کہے یا سنے وہ آدمی دنیا مین چاہا ہوا پھل پاکر انت سمے مکت پدوی کو پاوے گا

دوہا	کردم ہوتے ات سرس کرت جیو ابھمان		بجت نہ ٹوٹی جھوپڑی کردم بجے بمان

اسکندھ چوتھا

وچھ پرجاپت کی جگ مین ستی جی کا تن تیاگ کرنا اور ہماچل پربت کے یہان پاربتی نام سے جنم لینا اور دھرو بھگت اور راجا پرتھ کی کتھا

ادھیائے پہلا

پیدا ہونا اور تپ کرنا اتر من کا اور جنم لینا چندرما اور دتاتریے اور دُرباسا رکھ کا اتر من کے یہان

دوہا	نرنارائن گرا پت بیاس دیو شک دیو		بار بار بندون تھین ہر و گھن بدھ دیو

میتیرے رکھیشور نے کہا کہ ای بدرجی اب ہم سنسار پیدا ہونے کا حال کہتے ہین سنو کہ برہما جی سے پچ نام بیٹا پیدا ہوا اُس سے کشیاور کلا نام دو بیٹے پیدا ہوکر اُس سے آگے بہت سنتان ہوئی جسکا حال چھٹے اسکندھ مین آویگا اب مین سوامبھو من کی اولاد کا حال کہتا ہون سنو کہ راجا سوامبھو من کے دیوہوتی وغیرہ تین بیٹی اور اتان پاد اور پریبرت نام دو بیٹے پیدا ہوئے دیوہوتی کا بواہ کردم رکھیشور سے ہوا

جسکے یہان کپل دیو بھگوان نے اوتار لیا تھا اُنکا حال مین کہہ چکا اب دونون بیٹیون کا حال سنو کہ ایک بیٹی کا بواہ دچھ پرجاپت سے اور دوسری لڑکی کی شادی رُچ پرجاپت سے جب سوایمبھو منُ نے کردی تپ رُچ پرجاپت کے اُس استری سے، اُترنام بیٹا پیدا ہوا اور اُترسے تین بیٹے ہوئے اتنی کتھا سنکر بدُرجی نے میترے رکھیشور سے کہا کہ ای مہاراج اُترکے بیٹونکے پیدا ہونے کا حال کہیئے تب میترے جی نے کہا کہ ای بدُرجی اُترنے بھی برھما جی کی اگیا سے دنیا پیدا کرنے کی اچھا کرکے من مین ایسا بچار کیا کہ میرے لڑکے کو بھی سنساری جیو پیدا کرنے ہونگے اسواسطے پہلے پرمیشور کا تپ کرکے پیچھے سے سنتان پیدا کرون جسمین اولاد دھرماتما ہو ایسا بچار کر اُترمن اپنی استری ان سویا سمیت تپ کرنے لگے لیکن کسی دیوتا کا نام نہ لیکر کرتا کہکر تپ کرنے لگے جب سولہ برس تپ کرتے ہوئے بیت گئے تب برھما اور بشن اور مہادیو جی تینون دیوتاؤن نے آکر اُترمن کو درشن دیا اُترمنُ نے تینون دیوتاؤن کی پوجا اور استت کرکے کہا کہ ای مہاراج مین نے تو ایک دیوتا کا تپ کیا تھا آپ تینون دیوتاؤن نے کسواسطے مجکو درشن دیا اب مین اپنی کامنا کس سے مانگون یہ بات سنکر بشن جی نے اُترمن کو یہ جواب دیا کہ تم تپ کرتے وقت کرتا کا نام لیتے تھے سو ہم تینون کرتا ہین ایک ایک کام اُتپت اور پالن اور ناش دُنیا کا کرتے ہین اور ہم لوگون نے آدنرنکار جوت کی اچھا سے جنم لیا ہے اور وہ نرگن نرنکار کچھ رُوپ اور ریکھا نہ رکھ کر کسی کو اپنا درشن نہین دیتے اور اُنکو کوئی آنکھ سے دیکھ نہین سکتا لیکن سب کام دنیا کا اُنکی اگیا سے ہو کر ہم لوگ اپنے اپنے کام پر جسکا برنن اوپر ہو چکا ہے اُن کی طرف سے موجود ہین جو تم کو اچھا ہو ہملوگون سے دان مانگ لو ہم تم کو دینگے یہ بات سنتے ہی اُترمنُ نے دنڈوت کرکے اُنسے کہا کہ ای مہاراج مین بھاگوان اور دھرماتما سنتان چاہتا ہون تب برھما اور بشن اور مہادیو جی اُترمنُ کو اُنکی اچھا کے موافق بردان دیکر اپنے اپنے لوک کو چلے گئے اور اُترمن کے یہان تاترے تو بشن بھگوان کی کرپا سے اور دُرباسا شری مہادیو جی کے اَشربادسے اور چندرما برھما جی کی دیا سے ان تینون نے جنم لیا اُن مین دُرباسا بڑے کرودھی آنکھ کھولے ہوئے پیدا ہوئے پھر دُرباسا اور دتاترے اور چندرما سے بہت اولاد ہوئی اُنکے نام سنسکرت بھاگوت مین لکھے ہین اتنی کتھا سنا کر میترے رکھیشور نے کہا کہ ای بدُرجی یہ سوایمبھو منُ کی دوسری لڑکی جو رُچ پرجاپت کے ساتھ بیاہی گئی تھی اُس کی سنتان کا حال تمکو سُنایا اب تیسری لڑکی جو دچھ پرجاپت کے ساتھ بیاہی گئی تھی اسکی سنتان کا حال سُنو کہ دچھ پرجاپت کی اُس استری سے ساٹھ لڑکیان پیدا ہوئین ستی نام لڑکی کا بواہ شری مہادیو جی سے ہوا تھا

ادھیائے دوسرا - بُرا مانتا دچھ پرجاپت کا مہادیو جی سے اور شاپ دینا شری مہادیو جی کو

بدرجی نے اتنی کتھا سنکر میترے رکھیشور سے پوچھا کہ ای مہاراج ستی جی نے اپنا تن کسطرح تیاگ دیا تھا اسکا حال برنن کیجیے میترے رکھیشور نے کہا کہ ستی جی کا بواہ ہونے کے بعد ایکدن مہادیو جی [illegible] تا اور رکھیشورون سمیت برھما جی کی جگ کرنے کی سبھا مین بیٹھے تھے اُسوقت دچھ پرجاپت وہان آئے تو سب نے اُنکو بڑے آدر [illegible] ٹھا لا لیکن اُسوقت مہادیو جی جو اپنی آنکھ بند کیے ہوئے پرمیشور کے دھیان مین ڈوبے ہوئے تھے نہین اُٹھے اور مہادیو جی نے [illegible] پرجاپت کو دنڈوت بھی نہ کی اسلیے دچھ نے کرودھ کرکے کہا کہ انکو لوگ گیانی اور تپسی اور ست بادی جو کہتے ہین سو جھوٹھ ہے انکا نام دیوتاؤن نے برتھا مہادیو رکھا ہے ہمنے بھولکر برھما جی کے کہنے سے اپنی بیٹی کا بواہ مہادیو جی سے جو ایک لوکپال کے برابر ہین کیا یہ اس بواہ کے لائق نہ تھے میری لڑکی بیاہنے سے دیوتاؤن مین اُنکی عزت بڑھ گئی اس سے انکو ایسا غرور پیدا ہوا کہ میرے داماد ہو کر مجھے دنڈوت بھی نہین کرتے ہین نے ستی ایسی لڑکی مہاسندری اور مرگ نینی مہادیو ایسے بھوتونکے راجا کو جو دن رات مرگھٹ پر بیٹھے رہتے ہین بیاہ دی جسطرح کوئی آدمی شودر کو بید پڑھادے یہ دُربچن کہنے کے پیچھے دچھ پرجاپت نے ہی سبھا مین کھڑے ہوکر برھما جی وغیرہ دیوتا اور رکھیشورون کے سامنے مہادیو جی کو یہ شاپ دیا کہ آج سے کوئی جگ مین مہادیو جی کا حصہ نہ نکالے شری مہادیو جی

یہ شاپ سننے پر بھی کچھ جواب نہ دیکر اُسی طرح چپ چاپ پرمیشور کے دھیان مین بیٹھے رہے جب دَچھ پرجاپت ایسا شاپ دیکر اپنے گھر چلا گیا تب نندی گن نے بچار کیا کہ دیکھو اس براہمن نے ہمارے سوامی شیو شنکر بھولا ناتھ کو بے اپرادھ ہی شاپ دیا ہے اس سے مین بھی براہمن کو شاپ دونگا ایسا بچار کر نندی گن نے سب سبھا والونکو سُنا کر کہا کہ اے دَچھ مین تجکو اور سب براہمنونکو یہ شاپ دیتا ہون کہ براہمن لوگ بید اور پُران پڑھنے پر بھی اپنے پرلوک کا سوچ نہ رکھین اور اپنا جپ تپ پوجا پاٹھ کا پھل آدمی کے ہاتھ پیسا اور روپیہ لیکر بیچین اور بغیر پالا گن کے سبکو اپدیس دیوین اور سب جگہ بھوجن کرین دھرم اَدھرم کا بچار نہ کرین یہ شاپ نندی گن کا سنکر بھرگ رکھیشور نے جو اُس سبھا مین بیٹھے تھے کہا کہ اے نندی گن تمنے دَچھ پرجاپت نام ایک براہمن کے اپرادھ کرنے کے بدلے مین سب براہمنونکو برتھا شاپ دیا اسلیئے مین بھی مہادیو جی کے بھگت اور سیوکونکو شاپ دیتا ہون کہ وہ لوگ شراب پی کر پرلوک کا ڈر نہ رکھین اور اپنے بدن مین راکھ ملکر کانون مین بڑا بڑا اچھید کرین اور مہادیو جی کیطرح جوگیونکا بھیس بنا دین اور پوجا اور پاٹھ کرنے کا پھل اُنکو نہ ملے جب شاپ ہو چکا تب دَچھ پرجاپت اپنے مکان پر آئے اور مہادیو جی بھی یہ جھگڑا نندی گن اور بھرگ رکھیشور کا دیکھتے ہی نندی بیل پر چڑھ کر کیلاس کو چلے گئے اور سمادھ لگا کر پرمیشور کا دھیان کرنے لگے اور سب دیوتا اور رکھیشور ادک بھی یہ حال دیکھنے سے اُداس اور دُکھت ہو کر اپنے اپنے گھر چلے گئے اور دَچھ پرجاپت نے اپنے گھر پہونچکر یہ بچار کیا کہ مین نے دیوتا اور رکھیشورون کی سبھا مین ایسا شاپ دیا کہ کوئی مہادیو جی کا بھاگ جگت مین نہ نکالے لیکن اس بات کو پہلے مجھی کو شروع کرنا چاہیئے جب مین اپنے گھر جگت کر کے سب دیوتا اور رکھیشورون اور براہمنونکو بلا کر مہادیو کا بھاگ جگ مین نہ دونگا تب زیادہ اپمان ہو کر کوئی آدمی بھی اُنکا بھاگ جگ مین نہ نکالیگا ایسا بچار کر دَچھ پرجاپت نے اپنا تیج اور پرکاش بڑھنے کیواسطے جگ کی تیاری کر کے سب دیوتا اور دَیت اور رکھیشور اور پتسی اور گندھرب اور کنّر وغیرہ کو نیوتا بھیجدیا۔

اَدھیائے تیسرا۔ جانا سب دیوتا اور گندھرب آدک کا اپنے اپنے بمانون پر چڑھ کر دَچھ پرجاپت کی جگت مین اور دیکھنا ستی جی کا کیلاس پربت سے

میترے جی بولے کہ اے بدُر جی جب دَچھ پرجاپت کے نیوتا بھیجنے سے سب دیوتا اور دَیت رکھیشور منیشور براہمن گندھرب کنّر وغیرہ سب اپنی اپنی استریون سمیت اَچھا اچھا گہنا اور کپڑا پہننے اور تیاری کرنے کے بعد اچھے اچھے بمانون پر چڑھ کر ہنستے کھیلتے گاتے بجاتے دَچھ کے جگت مین نیوتا کھانے چلے تب ستی جی نے کیلاس پربت پر مہادیو جی کے پاس بیٹھے ہوئے اُنکے جانے کی آواز سنکر لوگونسے پوچھا کہ آج آکاش مارگ مین بھیڑ دکھلائی دینے کا کیا سبب ہے یہ بات سنکر مہادیو جی کے گن بولے کہ تمھارے پتا دَچھ پرجاپت کے یہان جگ ہے اس سے سب دیوتا اور رکھیشور ادک اپنی اپنی استریون سمیت وہان نیوتا کھانے جاتے ہین یہ سنتے ہی ستی جی نے من مین اُداس ہو کر کہا کہ دیکھو میرے باپ نے اپنی جگ مین اور اور لوگون کو نیوتا بھیجا اور مجکو اور مہادیو سوامی کو نہین بلا کر میرا اپمان کیا جو کام کاج کی بھیڑ مین وہ بھول گیے ہونگے تو ماتا اور پتا اور گرو اور متر کے گھر اتسو ہونے پر بنا بلائے بھی جا کر کام اور ٹہل کرنا چاہیئے اسمین کچھ اپمان نہوگا اسلیئے وہان جا کر سب سے مل بھینٹ کر آنند دیکھنا چاہیئے اور میرے نہ جانے سے دیوتا آدک کی استریان وہان اکٹھی ہو کر آپسمین کہینگی کہ کیا بھید ہے جو دَچھ پرجاپت نے ستی جی کو نہین بلایا اسمین میرے ماتا پتا کی نام دھرائی ہوگی اور میرا اپمان ہو کر مرتے دم تک اس بات کا پچھتاوا من مین رہیگا ایسا بچار کر ستی جی نے مہادیو جی سے بنے کیا کہ اے مہادیو پربھو میرے پتا کی جگ مین سب دیوتا ادک اپنی اپنی استری ساتھ لیکر نیوتا کھانے جاتے ہین جو میرے ماتا اور پتا نے کام کاج کی بھیڑ مین بھولکر آپکو اور مجکو نہین بلایا تو میرا اور اُنکا ایک واسطہ ہے بنا بلائے جانے مین کچھ لاج

نہین ہی سُسر کو باپ اور گرو کے برابر جانکر بغیر بلائے بھی اُس جگ مین جانا اُچت ہی وہان میری سب بہن اپنے اپنے پت کے ساتھ آوینگی مجکو بہت دنون سے یہ اجھلا کھا تھی کہ کوئی کام خوشی کا میرے باپ کے گھر ہو تو مین بھی وہان تمھارے ساتھ جاؤن آپ دیا کرکے مجکو اپنے ساتھ لیکر وہان چلیے سب سے بھینٹ ہوکر بڑا آنند دکھلائی دیگا یہ بات ستی جی کی سنتے ہی مہادیو جی نے پرجاپت کی دشمنی کا سب حال سُنا کر کہا کہ اے ستی جی تمھارا باپ ہمسے دشمنی رکھتا ہی جو وہ ہمسے بُرا نہ مانتا تو بغیر بلائے بھی ہم چلے جاتے اور جو بغیر بلائے اُسکے یہان جاوین اور وہ ہمکو دیکھکر آدر نہ کرے یا اپنا مُنھ پھیر لیوے یا کوئی کٹھور بچن کہے تو اُسمین اچھا نہ ہوگا کسواسطے کہ تیر اور تلوار کے گھاؤ تو مرہم سے بھی اچھے ہوجاتے ہین مگر زبان کا گھاؤ جو کسی کے دُربچن کہنے سے کلیجے مین پڑجاتا ہی وہ کسی طرح اچھا نہین ہوتا اُسکا علاج ملنا مشکل ہی اس لیے ہم تمھارے پتا کی جگ مین نہین جاوینگے جب مہادیو جی نے جانا منظور نہین کیا تب ستی جی بنتی کرکے بولین کہ اگر آپ نہین جاتے تو مجکو آگیا دیجیے مجکو اپنے ماتا اور پتا کے گھر بغیر بلائے جانے مین کچھ شرم نہین ہی یہ بات سنکر مہادیو جی نے کہا کہ اے ستی جی دچھ پرجاپت اپنے راج اور دولت کے غرور مین بھرا ہوا ہی ہماری دشمنی سے تمھارا بھی اپمان کریگا تب تم بہت دُکھ اُٹھاؤگی اور تمھارا نرادر ہونے سے ہمکو بھی کرودھ پیدا ہوگا ہماری جان مین تمھارا جانا کسیطرح اچھا نہین ہی پرمیشور کی اچھا سے ستی جی نے اُنکے سمجھانے پر بھی نہ مانکر پھر مہادیو جی سے کہا کہ میرے وہان نہ جانے سے میری ساٹھ بہنون کے نزدیک میرا آنادر ہوگا اور وہ مجکو طعنہ مارینگی اسلیے میرے بغیر گئے بات نہین بنتی ہی مجکو آگیا دیجیے کہ مین جلد جاؤن شیو جی نے یہ بات سنتے ہی اپنے من مین بچار کیا کہ دیکھو آجتک ستی جی نے کوئی کام ہماری آگیا کے بغیر نہین کیا تھا اور آج یہ جانے کیواسطے ایسی ہٹھ کرکے ہمارا کہنا نہین مانتی ہین اس سے ہمکو جان پڑتا ہی کہ انکے وہان جانے مین اچھا نہ ہوگا ہونہار پربل ہوکر پرمیشور کی اچھا مین کسی کا کچھ بس نہین چلتا یہ بچار کر مہادیو جی نے ستی جی سے کہا کہ تم چاہو چلی جاؤ تمھاری خوشی مگر اسکا پھل دیکھوگی۔

ادھیائے چوتھا - جانا ستی جی کا اپنے پتا کے گھر اور تن تیاگ کرنا اپنا اُسی جگ مین

متیرے جی بولے کہ اے بدُر جی جب شیو جی کے منع کرنے پر بھی ستی جی اپنے پتا کے گھر چلنے لگین تب مہادیو جی نے کئی گن اپنے اس بچار سے اُنکے ساتھ کردیے کہ دیکھین وہان کیا دشا ہوتی ہی اور ستی جی کے جو کھلونے اور پٹاری وغیرہ تھین اُسمے بھی گنون کے ہاتھ بھیجدیا جسمین ستی جی کے تن تیاگ کرنیکے بعد وہ سب چیزین دیکھ کر ہمکو سوچ نہ ہو۔ جب ستی جی دچھ پرجاپت کی جگ مین پہونچین تب دچھ پرجاپت ستی جی کو دیکھتے ہی مُنھ اپنا پھیر کر اُنسے کچھ نہ بولا یہ دشا اپنے باپ کی دیکھ کر ستی جی بڑے سوچ سے اپنے من مین کہنے لگین کہ دیکھو مین نے بُرا کام کیا جو مہادیو سوامی کی آگیا بنا یہان چلی آئی جیسا اپنے پت کا کہنا نہ مانا ویسا پھل آنکھون سے دیکھا اب کوئی ایسا بہانہ اور سبب ہو جاے جسمین جلد یہان سے پھر شیو جی کے پاس چلی جاؤن سواے ستی جی کی ماتا کے اور جتنی استریان اُس جگت استھان مین آئی تھین دچھ پرجاپت کے بُرا ماننے کے ڈر سے کوئی ستی جی کے ساتھ پریت پوربک نہین بولین ستی جی یہ حال دیکھ کر دُکھ کے سمدر مین ڈوبی ہوئی جگ شالا مین بیٹھی تھین جب آہوت دینے کا وقت آیا اور جگت کرانے والون نے دچھ سے مہادیو جی کے نام پر آہوت دینے کیواسطے پوچھا تب دچھ پرجاپت نے شیو جی کو دُربچن کہکر اُنسے کہا کہ ہمنے دیوتا اور رکھیشورونکی سبھا مین مہادیو کو شاپ دیا ہی کہ کوئی جگ مین اُنکا بھاگ نہ نکالے اسلیے تم مہادیو جی کے نام پر آہوت مت دو ستی جی یہ دُربچن سنکر اور شیو جی کا بھاگ نہ دیکھنے سے جگ شالا کے دکھن طرف مین بیٹھی ہوئی کرودھ سے بھر گئین جب اُنسے وہ کرودھ رُوکا نہین گیا تب اُنھون سے دچھ سے کہا کہ اے پتا اگیان تم شیو جی کی بڑائی اور مہا نہین جانتے وہ سب دیوتاؤن سے بڑے ہین کسی کے ساتھ دشمنی نہین کرتے تم برتھا اپنی اگیانتا سے بغیر سمجھے اُنکے ساتھ بیر رکھتے ہو مہاتما لوگ گُن کو لیتے ہین اوگن کی طرف نہین دیکھتے

اور شیوجی سب گنون سے بھرے ہوئے صرف دنیا کے لوگونکو دکھلانے کیواسطے اپنا روپ بھیانک بنائے رہتے ہین اُسکو تمنے دیکھا اور اُنکے
اونکو نہین جانا سنک اوک اور نارد اوک اُنکے چرنونکا دھیان اپنے ہردے مین رکھتے ہین تمھاری بدوی ایسی نہین ہے جو تم اُنسے برابری
کرسکو تم اُنکو جو تینون لوک کے جیوون مین سرشیٹھ ہین سبھا مین بیٹھکر دُرجن کہکر اُنادر کرتے ہو ایسا نہ چاہیے اور تمھین کیا کہون تم میرے
بتا ہو لیکن مین تمھارے آگے کرودھ مین یہ تن اپنا چھوڑے دیتی ہون جسمین تم ایسے ادھرمی اور اگیانی کے ساتھ شوجی کا ناتا رہے
تمکو اُنکے ساتھ ناحق دشمنی کرنے کا حال جان پڑیگا یہ بات کہکر ستی جی نے اُس جگہ اُتر مُنھ بیٹھکر تن اپنا جوگ ابھیاس کی آگ سے جلا دیا
جب شوجی کے گنون نے جو ساتھ آئے تھے یہ حال ستی جی کا دیکھا تب کرودھ کرکے اپنے اپنے ہتھیار لیکر چاہا کہ جو لوگ یہان ہین اُن کو
مار پیٹ کرکے دچھ پرجاپت کی جگ کو بگاڑ ڈالین اُسوقت بھرگ رکھیشور نے جو اُس سبھا مین بیٹھے تھے اُن گنونکی اچھا جانکر جگ کی
رچھا کرنے کیواسطے کچھ منتر پڑھ کر اگن کنڈ مین جیسے آہت ڈالی ویسے ہی اگن پُرش اور بیتال اور بیر بھدر نامی شخص اُس کنڈ سے نکلکر بولے
کہ اے رکھیشور ہمکو جو آگیا ہو وہ کرین تب بھرگ رکھیشور نے کہا کہ مہادیوجی کے گن یہ جگ مٹانا چاہتے ہین تم لوگ اُنکو باہر نکالدو یہ بات
سنتے ہی اُن تینون نے مہادیوجی کے گنونکو دھکا دیکر جگ شالا سے باہر نکالدیا۔

ادھیاے پانچوان۔ مہادیوجی کے پاس نارد مُن کا آنا اور ستی جی کے تن چھوڑنے اور گنونکے نکالے جانیکا حال کہنا

میتریے جی نے بدُرجی سے کہا کہ جسوقت ستی جی نے تن اپنا تیاگ کیا اور مہادیوجی کے گن سبھا سے نکالے گئے اُسیوقت نارد مُن یہ سب
حال دیکھ کر شوجی کے پاس کیلاس پربت پر پہونچے شوجی نے نارد مُن کو دیکھتے ہی دنڈوت کرکے بڑے آدر بھاو سے بٹھا لکر پوچھا کہو مُن ناتھ
کہان سے آنا ہوا نارد جی نے کہا کہ اے مہاراج آپکو یہ بات معلوم ہے یا نہین کہ آج ستی جی نے دچھ پرجاپت کی جگ مین آپکی نندا سننے سے
تن اپنا تیاگ کردیا اور بھرگ رکھیشور کے منتر پڑھنے سے آپکے گن لوگ بھی نرادر ہوکر اُس سبھا سے نکالے گئے اُسکی کچھ تدبیر کرنا چاہیے ایسا کہکر نارد مُن
چلے گئے اور شوجی نے ستی جی کا مرنا سنتے ہی کرودھ کرکے اپنی جٹا کا بال نوچکر جیسے پرتھوی پر پٹکا ویسے ہی ایک شخص بیر بھدر نام مہا بلی
اُس جٹا سے پیدا ہوکر ہاتھ جوڑکر بولا کہ مجھے جو آگیا ہو سو کرون شوجی نے اسکو دیکھ کر کہا کہ تو ابھی بہت جلد دچھ پرجاپت کی جگ مین چلا جا
اور سر اُسکا کاٹکر اگن کنڈ مین ڈالدے اور جو لوگ اُس سبھا مین بیٹھے ہون اُن سب کو وہان سے باہر نکالدے یہ بات سنتے ہی بیر بھدر
جسکا بدن پہاڑ کی طرح بڑا تھا ترشول باندھے ہوئے بھوت پریت کی فوج ساتھ لیکر وہان سے چلا اور ساعت بھر مین جگ شالا مین پہونچ
گیا اور دچھ پرجاپت کا سر کاٹکر اگن کنڈ مین ڈالدیا اور بھرگ رکھیشور کی داڑھی نوچ ڈالی اور اور دیوتا اور رکھیشور اور گندھرب اور
کنر اور براہمن لوگ جو اُس سبھا مین تھے اُنکو مار پیٹ کر سب کا انگ بھنگ کرڈالا اور وہان سے سب لوگونکو باہر نکالکر جگ شالا کا مکان
توڑکر سارا کلیہ ہوم وغیرہ جگ کا سب سامان پھینکدیا جب سر کاٹنے پر بھی دچھ پرجاپت کا پران نہین نکلا تب رے مُکون کے اُسے مار ڈالا
اُسوقت جتنے استری پُرش دچھ کے یہان نیوتا کھانے آئے تھے سب گھبرا کر باہر نکل بھاگے اور آپسمین کہنے لگے کہ دیکھو دچھ مہا مورکھ
نے مہادیوجی مہاتما پُرش کا جو سب دیوتاؤن مین سرشیٹھ ہین جیسا اپمان کیا ویسا پھل پایا اسی طرح سب چھوٹے اور بڑے دکھ پاکر دچھ
کو گالیان دینے لگے اور جب بیر بھدر نے سب جگ کو بدھونس کرکے شوجی کے پاس آکر سب حال کہا تب بھولا ناتھ نے ستی جی کا مرنا
پرمیشور کی اچھا پر سمجھکر کرودھ اپنا چھما کیا اور وہ آنند مورت پھر پرسن چت بیٹھکر اپنے چیلون کو گیان سکھلانے لگے اور بشن بھگوان
اور برہما جی انترجامی پہلے سے جگ بدھونس ہونے کا حال جانتے تھے اس لیے دونون وہان نہین گئے تھے۔

اُدھیائے چھیتھوان - جانا بھرگ آدر کھیشور اور دیوتاؤن کا برھماجی کے پاس اور کہنا حال بیر بھدر کا۔

میترے رکھیشور نے کہا کہ اے بدرجی جب بیر بھدر نے بھرگ اور دیوتا ادک کو مار پیٹ کرکے جگیہ شالا سے باہر نکالدیا تب سب کسی سے روتے ہوئے برھماجی کے پاس جاکر اپنا اپنا حال اُنسے کہا برھماجی اُنکا حال سنکر بولے کہ تم لوگون نے بہت بُرا کام کیا جو جگ مین بیٹھکر شوجی کی نندا اپنے کانون سے سنتے رہے اور مہادیوجی کا بھاگ جگ مین سے بند کرکے اپنا اپنا اُلٹا تم لوگون نے لیا ایسا ادھرم کرنا تمکو مناسب نہ تھا جیسا کچھ اپرادھ شوجی کا تمنے کیا ویسا پھل پایا سنو مہادیوجی سب دیوتا بلکہ تینون لوک کے جیوون مین سریشٹھ اور پرمیشور کے برابر ہین اُنکا کچھ نہین کرسکتا تم سب کوئی میرے ساتھ اُنھین کے شرن مین چلو کہ مین بنتی اور استت کرکے تمھارا اپرادھ اُنسے چھما کراؤن یہ بات کہکر برھماجی سب دیوتا اور رکھیشورونکو ساتھ لیکر کیلاس پربت پر گئے اُس پہاڑ پر پتھر کی جگہ لعل ہیرا اور پنا وغیرہ بہت طرح کے رتن ہوکر وہ پہاڑ سولہ کوس اونچا اور بارہ کوس کے گھیر مین ہے اور وہان برگد وغیرہ بہت سے درخت لگے ہونے سے دھوپ کا پرکاش نہین ہوتا ہے اور ہمیشہ ٹھنڈی ہوا بہتی رہتی ہے اور بہت طرح کے پھول ایسے لگے ہین جنکی خوشبو کوسون تک اُڑتی ہے اور بہت طرح کے پھل بارھون مہینے لگے رہتے ہین جو امرت کا سواد دیتے ہین اور وہانپر تالاب اور باولی اور نہر اور جھرنے پانی کے ایسے نرمل بھرے ہین جنکے دیکھنے سے آنکھون مین طراوٹ آتی ہے اور تالاب اور باولی کے کنارے اچھے اچھے پنچھی مہامندر بیٹھی میٹھی بولی بولنے والے طوطا مینا کوکلا مور وغیرہ بیٹھے ہوئے چہچہے مچاتے ہین اور اجگہ دیوکنیا اور گندھرب وغیرہ آکر جس چیز کی اچھا کرتے ہین وہ مطلب اُنکا پورا ہوجاتا ہے اور وہانکی شوبھا دیکھکر من اُنکا موہت ہوجاتا ہے اور وہ لوگ سپت گنگا مین جو دھارا ہمالچل پہاڑ سے گرکر وہان آئی ہے اسنان کرکے خوش ہوجاتے ہین اُسی پہاڑ پر ایکدرخت برگد کا جو چوراسی کوس اونچا اور تین کوس چوڑا ہے اُسکے نیچے شریمہادیوجی جسوقت مرگ چھالا پر بیٹھے تھے نارد مُن اور سنکادک اپنے چیلون سمیت پرمیشور کے گُن برنن کررہے تھے اور جوگ اور تپ اور بید اپنا اپنا روپ دھارن کیے ہوئے شوجی کے سامنے رہکر کوئی ایسی سامرتھ نہین رکھتا تھا کہ دم مار سکے اسی وقت برھماجی سب رکھیشور اور دیوتاؤن سمیت وہانپر جاپہونچے شریمہادیوجی نے برھماجی کو دیکھتے ہی دنڈوت کرکے بڑے آدر بھاؤ سے جب اُنکو اپنے پاس بٹھلایا تب برھماجی شریمہادیوجی کو نمسکار کرکے اُنکے سامنے بیٹھے اور دیوتا ادک جو برھماجی کے ساتھ گئے تھے شوجی کو دنڈوت کرکے جتھا جوگ استھان پر چارو نطرف بیٹھ گئے مہادیوجی مہاتما کے من مین پرجاپت کی دشمنی کا کچھ سوچ اور ستی جی کے تن تیاگ کرنے کا کچھ دکھ نہ تھا وہ سب باتونکو پرمیشور کی اچھا پر سمجھکر اُسوقت ہر چرچا مین مگن تھے کہ اُنکو اس بات کا کچھ دھیان بھی نہوا کہ برھماجی دیوتا ادک کا اپرادھ چھما کرانے کیواسطے آئے ہین اور بیر بھدر نے رکھیشور اور دیوتاؤنکو بھی مارا پیٹا ہے اسواسطے شریمہادیوجی برھماجی کے آنے پر بھی سب کسی سے ہر چرچا ہی کہتے رہے تب برھماجی نے شریمہادیوجی کی بہت استت کرکے اُنسے بنے کیا کہ آپ سب دیوتاؤن کے مالک ہین اس سے آپکا نام مہادیو ہوا اُچھ نے آپ کی پربھتائی نہ جانکر جیسا آپمان آپکا کیا ویسا پھل پایا اُسکے نرادر کرنے سے کچھ آپکی بڑائی کم نہین ہوگئی جسطرح کوئی آدمی چندرما پر تھوکے تو وہ تھوک چندرما پر نہین پڑتا اُسی تھوکنے والے کے منھ پر گرتا ہے وہی حال دچھ کا ہوا آپ آپ میرے بنے کرنے سے دیال ہوکر دچھ کا اپرادھ چھما کیجیے اور دیوتا اور رکھیشور ادک جو اس سبھا مین تھے اُنکو آپ کے بیٹے بیر بھدر نے بہت دُکھ دیا کسیکا ہاتھ کسیکا پانون توڑکر کتنون کی آنکھ پھوڑ ڈالی ہے وہ لوگ بھی آپکے ڈر سے گھبرا رہے ہین اسلیے اُنکو دھیرج دیکر ایسا آشیرباد دیجیے کہ جسمین اُنکا گھائل بدن اچھا ہوکر وہ لوگ جیون کے یتون ہوجاوین اور دچھ پرجاپت جو مرگیا ہے پھر آپ کی کرپا سے جی اُٹھے اور اپنی جگ بدھ کے موافق پوری کرے اور سب دیوتا اور رکھیشور لوگ بھی وہان آکر اپنا اپنا بھاگ جگ مین پاوین اور آپ بھی میرے ساتھ وہان چلیے مین

نارائن جی کو بھی بنتی کرکے وہان لے آؤنگا اور جگ کرنے مین جو ساکلیہ بچ رہتی ہے وہی ساکلیہ آپ کا بھاگ ہوگا یہ سب بات برہما جی کی سُنکر شوجی نے کہا کہ مین کسی سے دشمنی نہین رکھتا اور اگیانی کے کہنے کا کچھ بُرا نہین مانتا ستی جی کے پران دینے کا حال سنکر مجکو بظاہر غصہ آگیا تھا دچھ پرجاپت اپنی کرنی کو پہونچا اور ستی جی کے نصیب مین اسی طرح تن تیاگ کرنا لکھا تھا جو کچھ اچھا پرمیشور کی تھی وہ ہوئی اب جو کچھ اگیا دوہ مین کرون کیونکہ جو کوئی بڑون کا کہنا نہین مانتا ہے وہ پیچھے سے دُکھ پاتا ہے۔

آدھیاے ساتوان - جانا مہادیوجی اور برہما جی وغیرہ دیوتاؤن کا دچھ پرجاپت کی جگ شالا مین۔

میتریے جی بولے کہ اے بدُر جی جب کیلاس پربت سے مہادیوجی اور برہما جی سب دیوتا اور رکھیسورونکو ساتھ لے کر دچھ پرجاپت کے جگ شالا مین گئے اور جو دیوتا وغیرہ بیربھدر کے ڈر سے بھاگ گئے تھے وہ بھی وہان پر آئے تب شری شوشنکر پھولا ناتھ نے جن دیوتا اور رکھیشورون کا بدن بیربھدر کی مار پیٹ سے گھائل ہوگیا تھا اُنکا بدن اپنی کرپا درشٹ سے اچھا کر دیا اور بھرگ رکھیشور کی داڑھی کے بال بکرے کی داڑھی لگانے سے پھر اُسی طرح پر ہو آئی اِسوقت برہما جی نے شوجی سے کہا کہ اے مہاراج دچھ پرجاپت کی لوتھ جو پڑی ہے اُسکو بھی جلا دیجیے تب مہادیوجی بولے کہ دچھ پرجاپت کا سر تو اگن کنڈ مین جل گیا وہ اب نہین بن سکتا کہو تو جگ کے بکرے کا سر دچھ پرجاپت کے دھڑ سے لگا کر اُسکو جلا دیوین جب برہما جی نے اس بات کو مان لیا تب شری مہادیوجی نے بکرے کا سر دچھ پرجاپت کے دھڑ سے لگا کر اُسکو جلا دیا اور شری مہادیوجی کی کرپا سے جگ کا مکان بھی جیونکا یتون درست ہوگیا اور دچھ پرجاپت نے شری مہادیوجی کو دیکھتے ہی دنڈوت کرکے ہاتھ جوڑ کر بڑی اُدھینتائی سے بنتی کیا کہ اے مہا پربھو مین نے آپ کی بڑائی اور ماہاتم کو نہین جانا جیسی کرنی آپ کے ساتھ کی ویسا پھل پایا اور آپ اپنی بڑائی سمجھکر کرپا کرکے یہان آئے اور مجکو اپنی پربھتائی سے پھر جلا دیا اور مجھ اگیانی کا اپرادھ چھما کیا سچ ہے جنکو پرمیشور نے بڑائی دی ہے وہ چھوٹون اور مورکھ آدمیونکی بات پر کچھ دھیان نہین کرتے اور جتنے دیوتا اور رکھیشور اور گندھرب اور کنر وغیرہ استری اور پرش دچھ کے یہان نیوتا کھانے آئے تھے وہ لوگ بھی مہادیوجی کی یہ مہما دیکھ کر اُسی طرح اُنکی استت کرنے لگے جب مہادیوجی کی اگیا سے دچھ پرجاپت پھر جگ کرنے بیٹھے تب برہما جی اور مہادیوجی اور بشن بھگوان نے سب دیوتا اور رکھیشور سمیت اُس سبھا مین بیٹھکر شاستر کے موافق دچھ سے اُس جگ کو پھر شروع کرایا جگ پوری ہوتے ہی اُس اگن کنڈ سے جگ بھگوان نے چتربھجی مورت دھارن کیے اور سنکھ چکر گدا اور کوستبھ من اور پھولونکے ہار گلے مین پہنے گرڑ پر سوار پرگٹ ہوکر درشن دیا اُنکو دیکھتے ہی جتنے چھوٹے بڑے وہان بیٹھے تھے اُٹھ کھڑے ہوئے اور سبھون نے اُس پرش کو شاشٹانگ دنڈوت کی اور دچھ پرجاپت ہاتھ جوڑ کر جگ بھگوان سے بولا کہ اے بیکنٹھ ناتھ اِس جگ کے شروع مین مجھ سے مہادیوجی کا اپمان ہوا تھا اِس سے یہ جگ میری بگڑ گئی تھی اور اب میرا بھاگ اُدے ہوا جو آپ نے مجکو درشن دیکر کرتارتھ کیا اور آپکی کرپا سے میری جگ اسی طرح پوری ہوئی اب دیا کرکے ایسا بردان دیجیے کہ جس سے مجکو پھر دُربدھ نہ بیاپے پھر بھرگ رکھیشور بولے کہ اے دینا ناتھ مین نے تپسی اور براہمن ہونے پر بھی اپنے کرودھ کو بس نہین کیا اِس سبب سے مجکو یہ دنڈ ملا آپ دیال ہوکر ایسا آشیرباد دیجیے کہ جسمین کرودھ میرا چھوٹ جائے کسواسطے کہ جبتک کام کرودھ لوبھ موہ اپنے بس نہین ہوتا تب تک آپ کی بھگت نہین ملتی ہے جب اسی طرح برہما جی اور مہادیوجی اور اندر اور گندھرب اور لوکپال اور کنر وغیرہ سب دیوتا اور رکھیشورون نے اُن کی بہت استت کی تب جگ بھگوان نے دچھ سے کہا کہ تمنے بہت بُرا کیا جو مہادیوجی کا اپمان کیا سنو برہما اور بشن اور مہادیوجی تینون دیوتاؤنکو تم برابر جانو اور جس آدھ نرنکار جوت کا نام لوگ جپ کرکے اُنکو اپنا مالک اور پیدا کرنیوالا جانتے ہین اُسی کے دھیان مین تم بھی لگے رہو

تب تمکو گیان پراپت ہوگا جسوقت یہ بات جگت پرش نے کہی اُسوقت آکاش سے اُپر پھولونکی برکھا ہوئی اور سب لوگون نے جے جے کار کیا تب جگ پرش سبکو من مانا بردان دیکر بیکنٹھ کو پدھارے اور برہما دِک دیوتا اور رکھیشور اپنے اپنے استھان کو گئے اور دچھ پرجاپت اُسیدن سے شوجی کو اپنا ایشور جانکر اُنکی سیوا کرنے لگا اتنی کتھا سُنا کر میتریے جی بولے کہ اے بدُر جی دھرم مرکھیا نام استری سے کردھ اور لوبھ اور مرت اوک بہت لوگ پیدا ہوئے اُنکا نام سنسکرت بھاگوت مین لکھا ہے جو کوئی اس ادھیاے کو چت لگا کر کہے اور سنے وہ سب پاپون سے چھوٹ کر پرم پد پاویگا۔

۲ مرشیا
۲ مرتیو

ادھیاے آٹھوان - جنم لینا ستی جی کا ہماچل کے یہان پاربتی نام سے اور بواہ ہونا اُنکا مہادیو جی کے ساتھ

میتریے رکھیشور نے کہا کہ اے بدُر جی اب ہم ستی جی کی کتھا جسطرح وہ دوسرا جنم پاربتی کا لیکر مہادیو جی کو ملی تھین برنن کرتے ہین سنو کہ ستی جی نے تن تیاگ کرنے کے سمے مہادیو جی کے چرنون کا دھیان اپنے ہردے مین رکھکر یہ پرن کیا تھا کہ اب میرا پھر جنم ہو تو مین شوجی کی شیوا مین رہکر ایک ساعت اُنکا ساتھ نہ چھوڑونگی اُنھون نے تن چھوڑنے کے پیچھے ہماچل پربت کے یہان پاربتی نام سے جنم لیا جب وہ سیانی ہوئین تب ہماچل نے پاربتی جی سے پوچھا کہ تیرا بواہ کسکے ساتھ کرون پاربتی جی کو اپنے پچھلے جنم کا حال یاد تھا اسلیے وہ ہماچل سے بولین کہ میرا بواہ مہادیو جی کے ساتھ کردو تب ہماچل نے کہا کہ مہادیو جی سب دیوتاؤنکے مالک ہین وہ میری کینا کو کیون لیوینگے تب پاربتی جی نے جواب دیا کہ مین سواے مہادیو جی کے دوسرے سے بواہ نہین کرونگی وہ مجکو قبول کرین تو میرے پت ہووین نہین تو مین جنگل مین جاکر تپ کرکے اپنا تن تیاگ کردونگی یہ کہکر پاربتی جی نے اِس اچھا سے کہ مہادیو جی کے ساتھ میرا بواہ ہو تپ کرنا شروع کیا ایکدن نارد جی نے پاربتی کی پریت کی پریکھا لینے کیواسطے وہان جاکر پوچھا کہ اے گرراج کماری تم اس جنگل مین کس چاہنا سے تپ کرکے دُکھ اٹھاتی ہو پاربتی جی نے نارد جی کو پرمیشور کا پرم بھگت جانکر ڈنڈوت کرکے کہا کہ اے مُن ناتھ مہادیو جی کے ساتھ بواہ ہونیکی اچھا سے تپ کرتی ہون یہ بات سنکر نارد جی بولے کہ اے پاربتی تم بڑی اگیان اور مورکھ ہو مہادیو جی اپنے بدن مین راکھ اور دھول لگائے سانپ اور بچھو لپیٹے مونڈون کی مالا گلے مین ڈالے بھوت پسیاچ اپنے ساتھ رکھتے ہین اُنکو تو سب لوگ دیکھکر مارے ڈر کے بھاگ جاتے ہین تم اُنسے بواہ ہونے کی اچھا کیون رکھتی ہو یہ بات سنکر پاربتی نے کہا کہ وہ چاہین جتنے اوگنون سے بھرے ہون لیکن میرا چت اُنھین سے پرسن ہے یہ سنکر پھر نارد جی بولے کہ اے پاربتی اندر اور گندھرب اور کبیر اور برن آدک اچھے اچھے دیوتاؤنکو تم کیون نہین چاہتی ہو یہ بات سنکر پاربتی جی نے ہنسکر کہا کہ اے مُن ناتھ مَن تو ایک ہی ہے دو چار نہین ہوتے سو وہ من میرا شیو جی کے چرنون مین جاکر وہانسے وہ نکل نہین سکتا جو دوسرے کی طرف لگاؤن اب میری اچھا شوجی ہی پوری کرینگے دوسرے کی چاہنا مجکو نہین ہے یہ بات سنکر نارد جی بہت خوش ہوئے اور پاربتی جی کو آشیرباد دیکر بولے کہ تمکو مہادیو جی ضرور ملینگے تم کسی کے کہنے اور بھلاوا دینے مین مت آنا جب نارد جی نے پاربتی جی کی پریت دیکھی تب اُسیوقت شوجی کے پاس جاکر پاربتی جی کا منورتھ اور پریم برنن کیا جب مہادیو جی نے سنا کہ ستی جی ہماچل کے گھر جنم لیکر ہمارے ساتھ بواہ ہونیکے لیے تپ کرتی ہین تب اُنکو پریت دس گنی زیادہ ہوگئی اسلیے مہادیو جی نے ہماچل سے کہا کہ تم اپنی لڑکی کا بواہ ہمارے ساتھ کردو ہماچل نے یہ بات سنتے ہی بڑی خوشی سے مان لیا اور یہ سندیسا پاربتی جی سے جہان وہ بیٹھی تپ کرتی تھین جاکر کہا یہ بات سنکر پاربتی جی بہت خوش ہوئین اُسیوقت ہماچل نے پاربتی جی کو جنگل سے بُلا کر بدھ کے موافق شیو جی کے ساتھ بواہ کردیا اور بہت سا رتن آدک سامان جہیز مین دیکر برادر کینا کو بدا کیا تب سے پاربتی جی ایک ساعت مہادیو جی سے الگ نہو کر اُنکی اردھنگی بنی رہتی ہین۔

ادھیاے نوان - راجا اُتان پاد کے بیٹے دھرو جی کا تپ کرنے کے لیئے بن کو چلے جانا۔

میتریے جی بولے کہ اے بدُر جی راجا سوایمبھو مُن کی تینون لڑکیونکا حال مین نے تمسے کہا اب اُنکے لڑکونکا حال کہتا ہون سنو کہ سوایمبھو مُن کے

دو بیٹے اُتان پاد اور پریہ برت پیدا ہوئے پریہ برت کے سنتان کی کتھا پانچوین اسکندھ مین آویگی اور اُتان پاد کے بیٹونکی کتھا اسطرح پر ہی کہ
سوائمبھومن کے تن تیاگ کرنے کے بعد اُنکا بیٹا اُتان پاد راجا ہوا جو کوئی اس بات کا سندیہہ کرے کہ سوائمبھومن کی راجگدی پر پریہ برت نے راج
کیا اُتان پاد کسطرح راجا ہوا اُسکا حال اسطرح پر ہی کہ پریہ برت راجا سوائمبھومن کی نج راجگدی پر بیٹھا اور اُتان پاد انھین کے دیش مین دوسرے
نگر کا راجا ہوا تھا اور اُسکے دو استری سُنیت اور سُرچ نام تھین راجا کو دونون استریون سے اولاد پیدا ہو کر بڑی رانی کے بیٹے کا نام دھرو اور چھوٹی
رانی کے بیٹے کا نام اُتم تھا راجا چھوٹی رانی اور اُسکے بیٹے سے بہت پریت اور بڑی رانی اور اُسکے بیٹے سے کم پریت رکھتا تھا ایکدن راجا اپنی
چھوٹی رانی سمیت راج سنگھاسن پر بیٹھا ہوا اُتم اُسکے بیٹے کو گود مین لیے پیار کرتا تھا اُسیوقت بڑی رانی کا بیٹا دھرو جو پانچ برس کا تھا
کھیلتا ہوا وہان پہونچا اور اُسنے چاہا کہ ہم بھی راجا کی گود مین بیٹھکر اُتم اپنے بھائی کے برابر بیٹھین راجا نے دھرو کی ماتا پر کم پریت رکھنے اور چھوٹی
رانی کے ڈر سے کہ وہ اُسوقت وہان بیٹھی تھی دھرو کو اپنے پاس نہین بٹھا لایا یہ دیکھکر چھوٹی رانی نے دھرو سے کہا کہ تونے پچھلے جنم مین تپ اور
اسمرن نارائن جی کا نہین کیا اس سے تو ابھاگی پیدا ہوا جو تو پچھلے جنم مین تپ کرتا تو میرے پیٹ سے پیدا ہو کر راجا کی گود مین بیٹھنے کے لائق
ہوتا تجکو اس جنم مین راج سنگھاسن پر بیٹھنا بہت مشکل ہی اب بھی تو جاکر پرمیشور کا بھجن اور اسمرن کر جب تیرا بھاگ اُدے ہو تب میرے پیٹ
سے پیدا ہو کر راجا کی گود مین بیٹھنا کسواسطے کہ مین پٹ رانی ہون سوائے میرے بیٹے کے دوسری رانی کا بیٹا راج سنگھاسن پر نہین
بیٹھ سکتا راجا اُتان پاد نے بھی جب یہ بات رانی کی سنکر دھرو کا کچھ آدر نہین کیا تب دھرو کو یہ بات سوتیلی ماتا کی تیر کے برابر کلیجے مین لگی اسلیے
دھرو روتے ہوئے اپنی ماتا کے پاس آئے سنیت اُنکی ماتا نے دھرو کو روتے دیکھ کر اپنی گود مین اُٹھا لیا اور کہنے لگی کہ ای بیٹا تجھے کسنے
مارا جو تو اتنا روتا ہی دھرو کو زیادہ رونے سے ایسی ہچکی لگی تھی کہ تھوڑی دیر تک اُس سے بولا نہین گیا جب اُسکا رونا کم ہوا تب دھرو اپنی ماتا
سے بولا کہ اسوقت ہم راجا کے پاس گئے تو وہ اُتم ہمارے بھائی کو گود مین لیے ہوئے بیٹھے تھے ہمنے بھی چاہا کہ ہم بھی اُنکی گود مین جاکر بیٹھین
لیکن راجا نے ہمکو اپنی گود مین نہین بٹھا لایا تب اُتم کی ماتا نے ہمسے کہا کہ تونے پچھلے جنم مین پرمیشور کا تپ بھجن اور اسمرن نہین کیا اس سے تو
کم نصیب پیدا ہو کر راجا کی گود مین بیٹھنے کے لائق نہین ہی اب بھی تو جاکر پرمیشور کا تپ اور اسمرن کر کے میرے پیٹ سے پیدا ہو تب راجا
کی گود مین بیٹھنا سُنیت یہ بات سنکر بولی کہ ای بیٹا راجا کی چھوٹی رانی سچ کہتی ہی جو تو پچھلے جنم مین پرمیشور کا تپ کیے ہوتا تو میرے پیٹ سے
جنم نہ لیتا اسلیے اب بھی تو نارائن جی کا تپ اور اسمرن کر کے اُنکی شرن مین جا تو تیرا منورتھ پورا ہوگا پہلے برھما جی تیرے پردادا سے بھی کٹھن کام
دُنیا پیدا کرنے کا نہین ہو سکتا تھا جب اُنھون نے نارائن جی کا تپ اور دھیان کیا تب پرمیشور کی کرپا سے اُنکو گیان پراپت ہوا اور
گیان کے پرتاپ سے برھما جی نے جگت کو پیدا کیا اور سوائمبھومن تیرے دادا نے پرمیشور کا تپ کر کے دھرماتما سنتان پایا سو تب منورتھ آدمی
کا پرمیشور کی کرپا سے پورا ہوتا ہی پرمیشور کا تپ کرنے سے تیری منو کا منا بھی پوری ہوگی راجا تجکو اپنی داسی کے برابر بھی نہین سمجھتے جو بات میری
سوت کہتی ہی وہی کرتے ہین مین جانتی ہون کہ راجا کے نہ رہنے کے بعد میری سوت مجکو دیش سے نکالدیگی یہ بات سنتے ہی دھرو نے بہت شرمندہ
ہو کر پرمیشور کے کھوج مین گھر سے نکلکر جنگل کا راستہ لیا لیکن وہ من مین اس بات کا سوچ اور بچار کرتا جاتا تھا کہ مین اگیان بالک ہون
پرمیشور کا پتا کسطرح پاؤن جو اُنکی شرن مین جاکر اپنے منورتھ کو پاؤن اُسی وقت راہ مین نارد جی نے آگے سے آکر من مین یہ بچار کیا کہ یہ لڑکا
تھوڑی سی بات پر اپنی ماتا کے کہنے سے دُکھی ہو کر پرمیشور کو ڈھونڈھنے نکلا ہی ہم اسکی پریچھا لیوین کہ یہ اپنے ارادے پر مضبوط ہی یا نہین
ایسا بچار کر نارد جی بولے کہ ای راجکمار اگیان تو کسواسطے اپنے گھر سے نکل آیا لڑکپن مین تجکو ایسا کرودھ کرنا نہ چاہیے بالک کو کوئی دُبچن

کہکر پھر پیار سے بلاوے تو وہ اُسکے پاس چلا جاتا ہی تو نے لڑکونکا سوبھاؤ چھوڑکر جنگل کا راستہ لیا ایسی بات کرنا اُچت نہین ہی ہم تجھ کو تیرے
باپ کے پاس لیے چلتے ہین راجگدی یا جس چیز کی تجکو اچھا ہو وہ ہم دلاوینگے اور جو تو پرمیشور کو ڈھونڈھتا ہی سو اُنکا ملنا تو سہج نہ سمجھنا بہت سے
جوگیشور اور تپسی لوگون نے پرمیشور کے کھوج مین تپ اور جپ کرکے بدن اپنا جلا دیا تسپر بھی اُنکو نہین پایا تو برتھا اُنکو ڈھونڈھنے کیون جاتا ہی
اور ہم نارد مُن پرمیشور کے بھگت اور سیوک ہین تجکو تیرے باپ کے پاس لیجاکر جو کچھ ہم کہین گے وہ سب بات ہماری تیرا باپ مانیگا دھروجی نے
یہ بات نارد مُن کی سُنکر بچار کیا کہ مین نے سُنا تھا کہ نارد جی پرم بھگت پرمیشور کے ہین دیکھو مین ابھی پرمیشور کے کھوج مین گھر سے نکلا ہون سو ایسے
مہاتما اور ہر بھگت کا درشن پایا جب مین پرمیشور کے تپ اور اسمرن مین لین ہونگا تب معلوم مجکو کیسے اچھے پدارتھ ملینگے یہ بات بچار کر
دھروجی نے نارد مُن کو ڈنڈوت کرکے بنے کیا کہ اے مہاراج آپ پرمیشور کے پرم بھگت ہین اسلیئے میری سہایتا کیجیے جسمین پرمیشور کے چرنون تک
جلد پہونچ جاؤن آپکو پرمیشور کی راہ پر جانے سے مجھے پھیرنا اُچت نہین ہی جو راستہ پرمیشور کے ملنے کا ہو وہ مجکو دکھلا دیجیے اور مین چھتری کا بیٹا
ہون اب بنا درشن کیے پرمیشور کے اپنے گھر نہ جاؤنگا جب نارد جی نے دیکھا کہ یہ لڑکا پرمیشور کی بھگت مین سچا اور گیان سکھلانے جوگ ہی تب
نارد مُن نے دھروجی سے کہا کہ اے بیٹا تجکو اور تیرے گیان کو دھن ہی ہم تیری پریچھا لیتے تھے اب تجکو پرمیشور کے ملنے کی راہ دکھلاتے ہین
سُن تو یہانسے متھرا پُری جاکر جمنا کنارے جہان شری کرشن جی برلو کی ناتھ آٹھو پہر رہتے ہین اُنکا آسن بچھا کر اُتر مُنھ بیٹھ۔ جمنا جی کی مہما اور بڑائی
بیکنٹھ سے زیادہ ہی اس سے تو ہر روز جمنا جی مین تینون وقت اسنان کرنا وہان نہانے سے تیرے سب پاپ جنم جنمانتر کے چھوٹ جائین گے
اور نارائن جی کے دھیان مین ہر وقت لین رہنا اور سوروپ اُنکا اسطرح پر ہی کہ شیام رنگ کمل نین چتر بھج جٹا مکٹ پہنے مکراکرت کنڈل پہنے
چندرما کیطرح شوبھا مان تجنتی مالا اور کوستبھ مَن گلے مین ڈالے مندمند مسکراتے ہین سو تو ہر روز اسنان کرکے آسن پر بیٹھکر ایسے روپ کا دھیان
من لگا کر کرنا اور بھل یا دوب یا جل جو کچھ ملے اُسی سے دھوپ دیپ آوک پرمیشور کو کر دینا اور بارہ اچھر کا منتر نارد مُن نے دھروجی کو اُپدیش
کرکے کہا کہ اِسی منتر کو جپنا اور بھوجن کم کرکے پانی بھی کم پینا شری نارائن جی دیال ہوکر تجکو درشن دینگے اور تیری کامنا پوری کرکے بڑی
پدوی پر پہونچا دینگے ہر بھجن کرنے سے سنسار اور پرلوک دونون جگہ کا سُکھ ملتا ہی دھروجی نے نارائن جی کا سوروپ اور دھیان اور منتر جپنے
کی ریت نارد مُن سے سنکر بہت خوش ہوکر کہا کہ آپ نے بڑی دیا کرکے پرمیشور کے ملنے کا سہج راستہ مجھے دکھلا دیا مین تو جانتا تھا کہ نارائن جی کا
گھر کسی شہر یا گانون مین نہ معلوم کتنی دور ہوگا وہان جاکر ڈھونڈھتا سو آپ نے اسمرن اور دھیان کرنا اُنکا میرے ہردے مین بتلا دیا اب مین تمھاری کہا کے
موافق جپ اور دھیان کرکے پرمیشور کو ملونگا دھروجی یہ بات کہکر نارد مُن کو ڈنڈوت کرکے متھرا پُری کو چلے گئے اور نارد جی نے وہانسے چلکر راجا اُتان پاد
کے پاس آکر کیا دیکھا کہ راجا اور دھروجی کی ماتا دونون روتے اور چنتا کرتے ہین کہ ہم لوگون نے اپنے پانچ برس کے بیٹے کو جو کچھ گیان نہین رکھتا تھا تپ
کرنیکا اُپدیش دیکر جنگل مین بھیجدیا نہ معلوم وہ بچارا کہان گیا اور اُسکی کیا گت ہوئی ہوگی بڑے بڑے جوگیشور اور گیانیون کو پرمیشور کا ملنا کٹھن ہی اُس
اگیان کو بھگوان کسطرح ملینگے اور راجا اپنی چھوٹی رانی پر کرودھ کرکے کہتا تھا کہ تو نے کٹھور بچن کہکر میرے بیٹے کو بن باس دیا اتنے مین نارد جی وہان
پہونچے راجا نے ڈنڈوت کرکے بڑے آدر سے اُنکو بیٹھا لکر پوچھا کہ اے مہاراج آپ کہانسے آتے ہین نارد مُن نے کہا کہ ہم اپنا حال پیچھے کہینگے لیکن
اسوقت تمکو ہم بہت چنتا اور اُداسی مین دیکھتے ہین اسکا کارن کہو راجا بولا کہ اے مُن ناتھ میری چھوٹی رانی نے میرے بیٹے دھرو کو جو مہا اگیان
بالک تھا ایسی کٹھن بات کہی کہ وہ دُکھت ہوکر نہ معلوم کہان نکلگیا مین اُسی کے سوچ مین بیاکل ہون نہ معلوم اُس بالک کی کیا دشا ہوئی ہوگی شیر اور
ریچھ وغیرہ اُسکو کھا لینگے مجھ سے بڑی بھول ہوئی جو استری کے بس ہوکر اُس کا نرادر کیا یہ بات سنکر نارد جی بولے کہ اے راجا تم چت اپنا

اُداس مت کرو تمھارا بیٹا مجکو راہ مین ملا تھا مین نے اُس سے بہت کہا اور سمجھایا کہ تو اپنے گھر میرے ساتھ پھر چل لیکن اُسنے نہین مانا جب مین نے دیکھا
کہ پرمیشور کے تپ اور آچرن مین اُسکا پریم سچا ہی تب مین نے اُسکو نارائن جی کے ملنے کا اُپاے بتلا کر متھرا پُری کیطرف بھیجدیا اُسکی تم کچھ چنتا مت کرو وہ
ایسی پدوی کو پہونچے گا کہ آج تک تمھارے پُرکھون کو نہین ملی ہی اور دھرو نے نارائن جی کی شرن لی ہی اب اُسکو کوئی دُکھ نہین دے سکتا اور تمنے
اپنی اگیانتا سے استری کے بس ہو کر لڑکے کا ترادر کیا نارد جی یہ بات کہکر برہم لوک کو گئے اور راجا کو نارد مُن کے کہنے سے دھیرج ہوا لیکن مَن
اُسکا دھرو کی طرف لگا رہتا تھا راج کاج مین نہین لگتا تھا اور دھرو جی متھرا جی مین جا کر جمنا کنارے کُشا کے آسن پر بیٹھے اور نارد جی کے اُپدیش
کے موافق پرمیشور کا تپ اور دھیان کرنے لگے پہلے دھرو جی تیسرے دن ایک وقت بھوجن کرتے تھے ایک مہینے تک اسی طرح نیم رکھ کر پھر ساتوین
دن تھوڑا سا کھانے لگے پھر تین مہینے تک درخت کی پتی کھا کر رہے چوتھے مہینے پتی کھانا بھی چھوڑ کر پانی ہی پی کر رہے پانچوین مہینے پانی پینا بھی
چھوڑ کر جتنی ہوا مُنھ مین جاتی تھی اُسیکے آہار پر رہے اور پانچ مہینے تک ایک پیر سے کھڑے رہکر اُی منتر کو جپ کر نارائن جی کے سوروپ کا دھیان کرتے
رہے دھرو جی کا بدن لکڑی کیطرح سوکھ گیا لیکن مُنھ اُنکا سورج کیطرح چمکنے لگا چھٹوین مہینے دھرو جی پرمیشور کے دھیان مین مُنھ اپنا بند کر کے ایسے
لولین ہوئے کہ اُنتھ کرن اُنکا شیام سُندر کے سوروپ سے بھر کر سانس لینے کی بھی جگہ نہ رہی جب دھرو جی نے اسطرح تپ کر کے اپنی سانس کو روک لیا تب
تینون لوک مین ہوا کا چلنا بند ہو گیا جب ہوا نہ چلنے سے سب جیو دُکھی ہوئے تب برہما جی نے سب دیوتاؤن سمیت نارائن جی کے پاس جا کر بینتی کیا کہ اے
ترلوکی ناتھ ہوا بند ہونیکا کیا کارن ہی شیام سندر بولے کہ دھرو جی نے اپنے تپ کے بل سے ہوا کو باندھ لیا اسلیے یہ دشا ہوئی ہی اب ہم جا کر دھرو کو درشن دیکر ہوا کو چھڑا دیتے ہین

ادھیاے دسوان - درشن دینا شیام سندر کا دھرو جی کو نارائن رُوپ دھارن کر کے

میتریے جی نے کہا کہ اے بدُر جی پرمیشور یہ بات دیوتاؤن سے کہکر جس رُوپ کا دھیان دھرو جی کرتے تھے اُسی روپ سے گرڑ پر سوار دھرو جی کے سامنے
آکر ساعت بھر کھڑے رہے لیکن دھرو جی اُسوقت اپنی آنکھ بند کیے پرمیشور کے دھیان مین ایسے لین تھے کہ پرمیشور کے آنے کا حال نجانکر اپنی آنکھ
نہین کھولی تب شیام سندر نے اپنا سوروپ دھرو جی کے اُنتھ کرن اور دھیان مین سے باہر کھینچ لیا جب دھرو جی نے پرمیشور کا روپ اپنے ہردے مین نہ
دیکھا تب گھبرا کر آنکھ کھولدی تو کیا دیکھا کہ جس روپکا دھیان مین ہردے مین کرتا تھا وہی رُوپ سانولی صورت موہنی مورت میرے سامنے کھڑا ہی تب دھرو جی
نے اُس برہم پرمیشور کی پرکرما کر کے دنڈوت کی اور اُنکے چرنون پر سر رکھکر چاہتے تھے کہ پرمیشور کی استت کرین پھر مَن مین بچار کیا کہ جنکی مہابرہما جی اور
شیش جی اور گنیش جی نہین کہہ سکتے ہین مین اگیان بالک کسطرح اُنکی استت کرون اسی بچار مین دھرو جی چپ چاپ ہاتھ جوڑے پرمیشور کے سامنے کھڑے
رہے اور ٹکھار بند اُنکا بڑے پریم سے دیکھنے لگے تب نارائن جی نے جانا کہ ابھی تک دھرو کو اتنا گیان نہین ہی کہ جو میری استت کر سکے یہ بچار کر ترلوکی ناتھ نے کرپا
اور دیا کی راہ سے جب اپنا سنکھ دھرو جی کے مُنھ اور کانون سے چھوا دیا تو اُسکے چھوا تے ہی دھرو جی کے ہردے مین گیان اور بدھ کا پرکاش ہو کر سب بدّھا اگیا
تب دھرو جی نے ہاتھ جوڑ کر بینتی کیا کہ اے دینا ناتھ جبتک آپکی کرپا اور دیا نہو تب تک کوئی آپکے چرنون کا درشن نہین پا سکتا برہما دک دیوتاؤنکو بھی یہ سامرتھ
نہین ہی جو آپکا گُن برنن کر سکین اور آپ استت کرانے کی کچھ اچھا نہ رکھکر اپنی مایا سے اُتپت اور پالن اور ناش تینون لوک کا کرتے ہین اور سب جیو برہما سے
لیکر چیونٹی تک آپکی مایا سے تینون لوک مین پیدا ہوئے لیکن سبکے مالک پربرہم ترلوکی ناتھ آپ ہین برہما جی بھی آپکے بھید کو نہین پہونچ سکتے جو کچھ استت آپکی
کر سکین اور دُنیا مین استری اور پُتر کا موہ ببول کا درخت ہی اور آپ کے چرنون کی بھگت کلپ برچھ کے برابر سمجھنا چاہیے جس سے سب کامنا آدمی کی پوری
ہوتی ہین اور مَن ملتا اور پتا سے دُکھت ہو کر اپنے ارتھ کیواسطے آپ کی شرن مین آیا تھا سو آپ نے دیال ہو کر اپنا درشن دیکر کرتارتھ کیا بڑا بھاگ اُن لوگونکا
ہی جو نہ کام آپکا جپ اور تپ کرتے ہین اور بنا دیے آپکے کسیکو گیان نہین ملتا جب اسطرح دھرو جی نے بہت استت نارائن جی کی تب شیام سندر بولے کہ اے دھرو ہم

بہت خوش ہوئے کچھ بردان مانگو یہ بات سنکر دھرو جی نے کہا کہ اے دینیدیال جب آپکے چرنونکا درشن مین نے پایا تب دوسری کون چیز مجکو مانگنے کو باقی رہی کیونکہ آپ کے چرنونکی بھگت اور پریم چاہتا ہون یہ بات سنکر نارائن جی انترجامی نے کہا کہ تمنے راجگدی ملنے کیواسطے میرا جو تپ کیا ہے سو ہمنے راج سنگھاسن تمکو دیا اب تم ہماری آگیا سے اپنے نگر مین جاؤ اور جسنے تمکو طعنہ مارا تھا اُسکے سامنے چھتیس ہزار برس تک راج کرو تمکو ابھاگی کہتی تھی وہ اور اُتم اُسکا بیٹا جسکے پاس تمکو راجا نے گود مین نہین بٹھالا تھا تمھاری سیوا کرینگے اور تمھارا باپ تمکو راجگدی پر بٹھا کر تپ کرنے کیواسطے جنگل مین چلا جائیگا اور اُتم تمھارے بھائی کو شکار کھیلتے وقت جنگل مین ایک جچھ کبیر دیوتا کا نوکر مار ڈالیگا اُسی چنتا مین اُتم کی ماتا بھی جنگل مین جلکر مرجائے گی اور جب تم اپنا شریر چھوڑ دوگے تب ہم برہم لوک سے بھی اونچے دھرو لوک مین تمکو رہنے کیواسطے استھان دینگے وہان تم مہاپرلے تک استھر رہوگے اور چندرما اور سورج اور سب تارے تمھاری پرکرما کرینگے اور مہاپرلے کے انت مین تمھاری مکت ہوگی اور میرے بھگتونکی کوئی برابری نہین کرسکتا اور اُنکی کوئی اچھا بھی باقی نہین رہتی اور تم ہمیشہ کتھا سنکر پچھلے دھرماتما راجونکا حال جانتا جس سمے بھگوان نے یہ بردان دیا اُسوقت دیوتا لوگون نے خوش ہوکر نارائن جی اور دھرو جی کے اوپر پھول برسائے اور دھرو جی کے بھاگ کی بڑائی کی جب نارائن جی یہ بردان دیکر برہم لوک کو سدھارے تب پھر دھرو جی چلنے لگی اور تینون لوک کے جیوون نے ہوا چلنے سے سکھ پایا اور دھرو جی وہانسے گھر کو چلے لیکن راہ مین یہ چنتا اور بچار کرتے تھے کہ دیکھو مجھ سے بڑی بھول ہوئی جو نارائن جی کا درشن پاکر پھر مین نے راجگدی قبول کی مجکو ایسا معلوم ہوتا ہے کہ دیوتاؤن نے بھلاوا دیکر میرا گیان ہر لیا جسمین یہ برکت ہو کر نارائن جی کی شرن مین نرہے یا پتھرون نے بھی یہی بات سمجھی ہو کسواسطے کہ یہ بات دنیا مین ظاہر ہے کہ جب کوئی آدمی پرمیشور کی دھیان مین لین ہوتا ہے تب اندر اور دیوتا اُسکے بھجن اور اُسمرن مین بگھن ڈالتے ہین اسی طرح چنتا کرتے ہوئے دھرو جی اپنے نگر کے پاس ایک باغ مین پہونچکر ٹھہرے تو وہانکے مالی نے جاکر راجا سے کہا۔ راجا اُسکے کہنے کا بشواس نکرکے بولا کہ دھرو بہت اُداس ہوکر پرمیشور کا تپ کرنے کیواسطے گھر سے باہر نکلا تھا وہ کیون آیا ہوگا کہ اسنے مین نارد جی نے وہان آکر کہا کہ اے راجا دھرو تمھارا بیٹا نارائن جی کا درشن پاکر اپنے منورتھ کو پہونچگیا تمکو یہان بیٹھے رہنا اُچت نہین ہے چلو اسکو اور بھاؤ سے لے آؤ مین نارد جی کے کہنے سے راجا کو بشواس ہوکر بڑا آنند ہوا اور راجا نے ایک ہار رتنونکا مالی کو دیکر اُسیوقت اُتم اپنے بیٹے اور دونون رانی اور نارد جی سمیت باغ مین جانے کی تیاری کی اور خوشی کے باجے بجواتے ہوئے بڑی دھوم دھام سے دھرو جی کے پاس چلے جب نگر کے لوگون نے سنا کہ دھرو جی پرمیشور سے مل آئے اُنکا درشن کرنا بڑا پُن ہے تب اُس نگر کے استری پرش چھوٹے بڑے اپنی اپنی تیاری کرکے گاتے بجاتے ہوئے دھرو جی کے درشن کو چلے جب سب لوگ وہان پہونچے تب اُنھون نے سواری سے اُترکر دھرو جی کا درشن جو اپنے بدن اور سر کے بالون مین راکھ اور دھور لگائے جٹا بڑھائے بیٹھے تھے کیا جب دھرو جی نے اُن لوگونکو دیکھا تب نارد جی اور راجا کے چرنون پر گر کر ڈنڈوت کی اور راجا نے بڑے پریم سے دھرو جی کو گود مین اُٹھا کر چھاتی سے لگایا اور اپنے آنسوؤن سے اُنکے کھیدکو دھویا پھر دھرو جی نے پہلے چھوٹی رانی کے پاس جسنے اُنکو طعنہ دیا تھا جاکر شاشٹانگ ڈنڈوت کرکے کہا کہ اے ماتا تمھارے اُپدیش سے مین نکلگیا تھا سو نارائن جی کے درشن ملنے سے سب منورتھ میرے پورن ہوئے پھر دھرو جی نے سُنیتی اپنی ماتا کو ڈنڈوت کرکے جتنے چھوٹے بڑے پرباسی اُنکے درشن کیواسطے آئے تھے جتھا جوگ سب کا شٹاچار کیا پھر راجا اُتانپاد دھرو جی کو اپنے ساتھ ہاتھی پر بٹھا لکر براہمنون اور جاچکونکو دان اور دچھنا دیتے اور دربیہ لٹاتے ہوئے راج مندر مین لے آئے اور حجامت بنواکر اسنان کرا کر بہت اچھے گہنے اور کپڑے اُنکو پہنائے اور نارد جی وہانسے برہم لوک کو گئے اور راجا نے لاکھون براہمن کھلا کر بڑی خوشی منائی اور پرباسیون نے اپنے اپنے گھر آنند مچایا اور سُنیتی دھرو کی ماتا کو بڑا آنند ہوا اتنی کتھا سنا کر میتریے جی نے کہا کہ اے بدر جی جسکے اوپر پرمیشور خوش ہوتے ہین اُس سے سب خوش رہتے ہین اور شیام سندر سے بکھرے رہنے مین باپ اور بھائی دشمن ہوجاتے ہین اور دھرو جی کا چت دھرم مین لگا دیکھ کر راجا اُنسے بہت خوش رہتا تھا کچھ دن بعد راجا نے

ہر وقت مین بچارا کہ دھرو اب راج کرنے جوگ ہوا اب اسکو راجگدی دیکر مین پرمیشور کا تپ کرتا تو میرا پرلوک بنتا ایسا بچار کر راجا نے اپنے منتریون سے پوچھا
جب سب کیسکو یہ بات بھلی معلوم ہوئی تب راجا نے اچھی مہورت پوچھ کر دھروجی کو راج سنگھاسن پر بٹھا دیا اور سب راج کاج انکو سونپ کر بن مین جاکر
نارائن جی کا تپ اور دھیان کرنے لگا اور دھروجی نے راجگدی پر بیٹھکر ساتون دیپ کا ایسا راج کیا جنکے دھرم اور انصاف سے سب پرجا آنند مین رہکر
شیر اور بکری ایک گھاٹ پانی پیتے تھے اور کوئی انکے راج مین دکھی اور دلدری نہو کر پرجا کے مانگنے کے وقت پانی برستا تھا اور دھروجی نے اتم اپنے
بھائی کو راج کاج کا ادھکار دیا تھا اور اتم بھی دھروجی کی اگیا کے وافق سب کام کرکے بڑے پریم سے انکی سیوا کرتا تھا ایکدن اتم دھروجی سے اگیا
لیکر جنگل مین شکار کھیلنے گیا جب ایک ہرن کے پیچھے گھوڑا دوڑاتا ہوا اکبیر دیوتا کے بہار کی جگہ پر جا پہونچا اور اسکے ساتھیون نے وہ جگہ مل اور
موتر کرکے خراب کردی تب جچھ لوگ کبیر دیوتا کے نوکر بولے کہ تم سنساری منکھ ہو کر دیولوک مین کسواسطے آئے ہو اسی بات پر اتم بھی اپنے راج کے ابھمان
سے کچھ دربچن بولا اسواسطے ایک جچھ نے جو بلوان تھا اتم کو مار ڈالا جب اسکے ساتھیون نے آکر یہ حال دھرو سے کہا تب دھروجی کرودھ مین آکر اپنی فوج
لیکر جچھ سے لڑنے چلے اور سُرچ اتم کی ماتا یہ حال سنکر روتی اور بلاپ کرتی اسکی لوتھ ڈھونڈھنے کو جنگل مین گئی سو وہ آگ لگنے سے جل مری اور جسوقت
راجا دھرو اپنی فوج سمیت جچھون کے جنگل مین پہونچا اسوقت کبیر دیوتا کے نوکر ایک لاکھ تیس ہزار جچھ اپنے اپنے ہتھیار لیکر دھروجی سے لڑنے کو آئے
تب راجا نے سینا پتیون سے کہا کہ تم لوگ پہلے الگ کھڑے ہو کر لڑائی کا تماشا دیکھو ہمکو لڑنے دو ایسا کہکر دھروجی اپنا رتھ جچھون کے سامنے لیگئے تب جچھون نے
راجا کو دیکھکر اپنے اپنے ہتھیار انپر چلائے دھروجی نے انکا سب وار بچایا اور اپنا دھنکھ چڑھا کر ایسے بان جچھون کو مارے کہ انمین سے کچھ مارے گئے اور
باقی گھائل ہو کر گر پڑے اور فتح راجا دھرو کی ہوئی یہ حال جچھون کا دیکھ کر ایک جچھ نے کبیر سے جاکر سب حال کہا جب کبیر نے اپنے نوکرون کے گھائل
ہونے اور مارے جانیکا حال سنا تب اپنی فوج ساتھ لیکر لڑنے کیواسطے سنگرام بھوم مین آیا اور کبیر نے دھروجی سے کہا کہ تم آدمی ہو کر دیوتاؤن کو
دکھ دیتے ہو مین تمکو ابھی مار ڈالونگا دھروجی بولے کہ مین کیول پرمیشور کو دیوتا اور مالک جانتا ہون جنکے بنائے ہوئے دیوتا اور آدمی سب جیو ہین
دوسرے کو کچھ مال نہین سمجھتا پھر کبیر نے بہت سے بان دھروجی کو مارے دھروجی نے ان سب باتون کو اپنی باتون سے کاٹ ڈالا تب کبیر نے دھروجی
سے کہا کہ تمھارا گرو دھن ہے جسنے تمکو ایسی بدیا پڑھائی تم بتاؤ کہ تم کسکے چیلے ہو دھروجی نے کہا کہ جنکے پرتاپ سے تم دیوتا ہوئے ہو وہی میرے
گرو اور مالک ہین یہ بات سنتے ہی جب کبیر نے کرودھ کرکے نارائن استر دھروجی کو مارنے کے واسطے نکالا اور دھروجی نے بھی نارائن استر
اٹھایا تب برہما جی نے بچار کیا کہ نارائن استر چلنے سے بڑا انرتھ ہو کر سنساری جیو مارے جائینگے اور دھروجی پرمیشور کے بھگت کبیر جی دیوتا
ہین ان دونون مین کوئی نہین مر سکتا ایسا بچار کر برہما جی نے سوامبھومن دھروجی کے دادا اور نارد جی سے کہا کہ تم لوگ جاکر کبیر دیوتا اور
دھروجی کو سمجھا کر ان دونون مین صلح کرا دو اسی ساعت وہ رن بھوم مین جہان دھروجی لڑتے تھے جاکر انکو پریم سے پکارنے لگے جب
دھروجی نے دیکھا کہ سوامبھومن ہمارے دادا آئے تب سب لڑائی چھوڑ کر رتھ پر سے اتر پڑے اور سوامبھومن کو شاشٹانگ دنڈوت کی۔

ادھیائے گیارھوان - ملاپ کرلینا دھروجی کا کبیر دیوتا سے اور اپنے بیٹے کو راج دیکر جنگل مین تپ کرنیکو چلے جانا

میترے جی نے بدر جی سے کہا کہ جب دھروجی نے سوامبھومن کو دنڈوت کی تب سوامبھومن بولے کہ اے دھرو تم بشنو اور پرمیشور کے بھگت ہو
اور ہر بھگتون کو کرودھ کرنا نہ چاہیئے کرودھ کرنیوالے آدمی اپنے کو جو سادھو اور بشنو کہین تو یہ کہنا انکا جھوٹھا سمجھو کرودھ کرنے سے بہت پاپ
ہوتا ہے اے دھرو تمنے بشنو اور راجا ہونے پر بھی کچھ نیاؤ نہین کیا کیونکہ اتم تمھارے بھائی کو کہ اسکی موت ہی آئی تھی ایک جچھ نے مار ڈالا اسکے
بدلے تمنے ایک لاکھ تیس ہزار جچھون کو گھائل کرکے دکھ دیا ان مین کتنے لوگ مر بھی گئے یہ بات تمنے اچھی نہین کی راجا کو نیاؤ نکرنے سے کودھرم ہوتا ہے

اور سب کوئی اپنی موت سے مرتے ہین ایک بہانہ اور اجس دوسرے کو ہوتا ہی اسکا ایک اتہاس ہم تمسے کہتے ہین سنو کہ سار ستوت اوکلپ مین
سنساری جیو بہت پیدا ہوئے اور تب تک موت نہین پیدا ہوئی تھی اسلیے جب پرتھوی سنساری جیوؤنکے بوجھ سے پانی مین ڈوبنے لگی تب برہما جی
نے ایک کنیا نام موت پیدا کرکے اسکو سمجھا کر کہا کہ تو دنیا مین جاکر بوڑھے اور روگی آدمی کو مار ڈال لیکن وہ لڑکی یہ بات قبول نکرکے پرمیشور کا تپ
کرنے لگی تب نارائن جی نے اُس مرت رُوپی لڑکی سے کہا دنیا مین جاکر عمر آخر ہونے پر سب جیوؤنکو مار تجکو کچھ اجس نہوگا کوئی کہیگا کہ تپ ادک روگ
سے مرا کوئی کہیگا کہ سانپ کے کاٹنے سے مرگیا ایسے ہی بہت طرح سے دوسریکو دوش لگاوینگے یہ بات نارائن جی کی سنتے ہی جب اُس لڑکی نے دنیا مین آکر
لوگونکو مارنا شروع کیا تب پرتھوی کا بوجھ ہلکا ہوا تبھی پرمیشور کا بھجن کیا ہی پھر اُنکی سرشٹ کو مار کر کیون اپرادھ لیتے ہو دھروجی نے یہ بات
سنتے ہی شرمندہ ہوکر لڑائی بند کرکے سوامبھومن سے بنے کیا کہ اے مہاراج مجھ سے اپرادھ ہوا یہ بات سنکر سوامبھومن بولے کہ اے دھرو اب تم اس
بات کی چنتا مت کرو ان لوگونکو اسطرح مرنا اور دُکھ پانا لکھا تھا ہونی پربل ہوکر پرمیشور کی اچھا کے موافق سب بات ہوتی ہی اور نارد من نے
کبیر کو سمجھایا کہ دیکھو دھروجی نے سوامبھومن کے کہنے سے لڑائی کرنا چھوڑ دیا تم بھی اپنا کرودھ چھاکرو سو کبیر نے بھی لڑنا بند کردیا پھر سوامبھومن اور
نارد من نے کبیر سے کہا کہ پہلے تمھارے نوکرون نے دھروجی کے بھائی اتم کو ناحق مارا تھا اس لیے تم اپنے سیوکونکا اپرادھ اُنسے چھاکرا و کبیر نے یہ
بات سنکر بنتی کرکے دھروجی سے کہا کہ اے راجا ہمارے نوکرون سے اپرادھ ہوا جو تمھارے بھائی کو مارا اُسکے بدلے جو چاہو ہمسے دنڈ لیکر اپرادھ اُنکا
چھاکرو دھروجی نے کہا کہ آپ دیوتا ہین ہمکو ایسا آشیرباد دیجیے جسمین ہمکو کرودھ نہ ہوکر پرمیشور کے چرنون مین بھگت بنی رہے اتم کے نصیب مین
اسیطرح مرنا لکھا تھا کبیر نے دھروجی کو اچھا پوربک بردان دیکر آپسمین ملاپ کرلیا اور سوامبھومن اور نارد جی اُن دونون مین ملاپ کراکے جہانسے
آئے تھے وہان چلے گئے اور کبیر جی اپنے استھان کو گئے اور دھروجی نے اپنے گھر آکر بچار کیا کہ یہ راج اور دھن اور استری اور پتر سنساری
بیوہار سپنے کیطرح جھوٹھا ہی اور راجگدی پر رہنے سے کام کرودھ لوبھ موہ سے پاکر سو بھاؤ مین گھس آتے ہین اسلیے ان سب سے الگ رہکر ہربھجن کرنا
اچت ہی ایسا بچار کر دھروجی نے اُتکل اپنے بیٹے کو جو الا نام استری سے بہت سُندر پیدا ہوا تھا راجگدی پر بٹھا دیا اور اپنی استری سمیت بدری کاشرم
مین جاکر پرمیشور کے تپ اور دھیان مین لین ہوئے اتنی کتھا سنا کر شکدیو جی نے کہا کہ اے پریکھت راجا جد مہشٹھر تمھارے دادا کی جگت مین کسی براہمن نے
سونے کا تھال چرایا تھا لوگون نے کہا کہ اس براہمن کا ہاتھ کاٹ ڈالو یہ بات سنکر راجا جد مہشٹھر نے اُس براہمن کو راجا بل کے پاس نیاے کرنے کیواسطے
بھیجدیا تب راجا بل نے کہا کہ جس راجا کے دیش مین یہ براہمن رہتا ہی اُس راجا کو دنڈ دینا چاہیے کیونکہ راجا نے اُس براہمن کو کسواسطے تنہا وان نہین
دیا جسمین اُسکو چوری کرنے کی اچھا نہ ہوتی اے پریکھت راجو نکو اسیطرح پر دھرم رکھنا چاہیے اس براہمن کا حال مہابھارت مین بدھ پوربک لکھا ہی۔

ادھیاے بارھوان - جانا دھروجی کا اپنی دونون ماتا سمیت دھرولوک مین

میترے جی نے بدر جی سے کہا کہ جب دھروجی کے تن تیاگ کرنے کا سمے آپہونچا تب شری نارائن جی کے گنون نے ایک بمان بہت اچھا
لاکر دھروجی سے کہا کہ شری نارائن جی نے یہ بمان تمھارے واسطے بھیجا ہی اسپر بیٹھکر دھرولوک مین چلو یہ بات سنکر دھروجی نے بچار کیا کہ سچ میری
چھوٹی ماتا جسکے طعنہ مارنے سے مین پرمیشور کا تپ کرکے اس پدوی پر پہونچا وہ گرو کے برابر ہوئی اور مجکو کٹھور بچن کہنے سے نرک بھوگتی ہی وہان میرے
اکیلے جانے سے کیا دھرم ہوگا کہ مین سکھ کرون اور میری ماتا دُکھ بھوگے دھروجی اسی سوچ مین تھے کہ گن لوگ اُنکے من کا حال جانکر بولے کہ تم کس چنتا
مین ہو دھروجی نے کہا کہ جس ماتا کے طعنہ مارنے سے مین نے یہ پدوی پائی ہی مین چاہتا ہون کہ نارائن جی سے کہکر اُسکی مکت کراؤن گن لوگ
بولے کہ بھگوان نے اگیا دی ہی کہ دھروجی کو اُنکی دونون ماتا سمیت بمان پر بٹھا لیکر لے آؤ وہ دونون تمسے پہلے وہان پہونچینگی یہ بات سنتے ہی دھروجی

२७ अध्याय
२१ श्लो

بہت خوشی سے اپنی استری سمیت دیہہ ہو کر بمان پر چڑھکر دھرو لوک مین چلے گئے یہ حال دیکھکر دیوتاؤن نے دھروجی کے اوپر پھولونکی برکھا کی اور
نارد جی اُس سمے پراچین برہش پر چیتون کے باپ کو جگ کراتے تھے سو وہ دھروجی کا بمان دیکھکر مارے خوشی کے ناچنے لگے پھر نارد جی نے جگ کرانے
کے بعد دھرو لوک مین جاکر کہا کہ اے دھرو تیرا سب منورتھ پورا ہوا دھروجی نے نارد جی کے چرنونپر گر کر ہاتھ جوڑکر کہا کہ اے مُن ناتھ یہ سب بڑائی مجکو آپکی
دیا اور کرپا سے ملی تب نارد مُن بولے کہ جیسی کرپا تجھپر نارائن جی نے کی ایسی اچل پدوی دوسرے کو ملنا مشکل ہے یہ بات کہکر نارد جی برہم لوک کو چلے گئے اور
دھروجی خوشی اور آنند سے رہکر وہان سکھ بھوگنے لگے اتنی کتھا سنکر راجا پرچھیت نے پوچھا کہ اے مُن ناتھ پراچینبرہش لوگ کون تھے اُنکا حال بھی برنن
کیجیے شکدیو جی بولے کہ اے راجا جب دھروجی بدری کاشرم کو گئے تب اُتکل اُنکے بیٹے نے بہت دنون تک ساتون دیپ کا راج کرکے سب پرجا کو
خوش رکھا پھر اُنھون نے بھی ایسا بچار کیا کہ راج اور دھن اور کل اور پروار آدک سنساری سکھ سپنے کے برابر ہین جسطرح راجا دھرو میرا باپ برکت
ہو کر نارائن جی کی شرن مین جاکر کرتارتھ ہوا اُسیطرح مین بھی اس مایا جال سے چھوٹ کر پرمیشور کا بھجن کرنا تو کیا اچھی بات تھی لیکن گھر والے بیراگ
لینے اور گھر چھوڑنے کے وقت منع کرینگے اسلیے بہتر یہی ہے کہ مین اپنے کو سڑی دیوانہ بنا لون جب سب لوگ یہ جانینگے کہ یہ راج کرنے کے لائق
نہین ہے تب اُنکے ہاتھ سے پران اپنا چھوڑا کرین پرمیشور کا تپ اور اسمرن اچھی طرح کرونگا ایسا بچار کر راجا اُتکل نے اپنے کو باؤلا بنا لیا اور بے پرمان باتین
کہنے لگا یہ حال اُسکا دیکھکر گھر والے اور کامدارون نے جانا کہ یہ دیوانہ ہو گیا ہے راج کرنے کے لائق نہین رہا تب سب کسی نے صلاح کرکے تبسر نام چھوٹے
بھائی کو جو دھروجی کی دوسری استری سے پیدا ہوا تھا راج سنگھاسن پر بیٹھا لا اور اُتکل بورہون کیطرح گھر مین رہنے لگا کچھ دن اسیطرح پر بیتے جب اُتکل
نے دیکھا کہ اب راجگدی کا کام چل نکلا تب اُسنے ایکدن بغیر کہے گھر سے نکلکر جنگل کا رستہ لیا اور جنگل مین جاکر پرمیشور کا دھیان کرکے تن اپنا تیاگ کر دیا

اُدھیائے تیرھوان - پیدا ہونا بین کا راجا انگ کے یہان دھروجی کے کل مین

سوت جی نے سونک آدک رکھیشورون سے کہا کہ اب ہم دھروجی کے بنش کا حال جو اُنکے راجا ہوئے کہتے ہین سنو کہ دھروجی کے بنش مین کئی پیڑھی کے
بعد جنکا نام سنسکرت بھاگوت مین لکھا ہے انگ نام راجا ہوا اُسکے کوئی بیٹا نہ تھا اسلیے اُسنے دُکھت ہو کر براہمن اور رکھیشورون سے کہا کہ کوئی ایسا اُپاے کرو
جسمین میرے لڑکا پیدا ہو رکھیشورون نے راجا سے جگ کرا کے پرساد اُسکا راجا کو دیکر کہا کہ تم پرساد اپنی استری کو کھلا دو راجا نے سیتھا اپنی رانی کو کھلا دیا
اُس پرساد کے پرتاپ سے اُسکے گربھ لڑکا پیدا ہوا اُسکا نام براہمنون نے بین رکھا جب راجا نے اُس بالک کو بہت بدصورت شودر کیطرح دیکھا اور گرہ اُس کے
بُرے معلوم ہوئے تب براہمنون سے پوچھا کہ آجتک ہمارے کل مین کوئی لڑکا ایسا نہین پیدا ہوا ہے سب دھرماتما اور سندر ہوتے آئے ہین کیا سبب ہے کہ یہ لڑکا ایسا
بدصورت پیدا ہوا براہمن بولے کہ جگ کا پرساد بھوجن کرنے سے تمھاری استری نے مرت نام اپنی ماتا اور ادھرم نام اپنے پتا کو یاد کیا تھا اس سے یہ لڑکا اپنے
نانا اور نانی کے سوبھاؤ پر بدصورت اور بدنصیب پیدا ہوا ہے یہ بات سنکر راجا کو چنتا ہوئی لیکن پرمیشور کی اچھا سمجھکر اُس بالک کو پالنے لگا جب مین سیانا
ہوا تب شکار کھیلنے کیواسطے بن مین جاکر اُن جانورونکو جنکا مارنا ادھرم ہے راجا کے منع کرنے پر بھی مارنے لگا اور شہر کے لڑکونکو اپنے ساتھ نہانے کیواسطے
ندی کنارے لیجاکر پانی مین ڈبا کر مار ڈالتا اور کبھی جنگل مین لیجاکر گھونسا اور لات مار مار کر اُنکی جان لے لیتا تھا جب وہ ایسا ادھرم کرنے لگا تب وہانکی
رعیت نے جاکر یہ حال راجا سے کہا کہ راجکمار نے ہمارے لڑکون کو بنا اپرادھ مار ڈالا راجا نے کئی مرتبہ رعیت کو سمجھا بجھا کر بدا کر دیا اور مین اپنے
بیٹے کو بہت طرح سے سمجھایا لیکن وہ راجا کا کہنا نہ مانکر اور زیادہ اُپدرو کرنے لگا تب ایکدن پھر اُس نگر کی رعیت نے جاکر راجا سے کہا کہ اے پرتھوی ناتھ ہم
ایسی انیت ہونیسے آپکے دیش مین نہین رہ سکتے جب راجا نے پرجا کو بہت دُکھی دیکھا تب مین کو بہت ڈانٹ کے سمجھایا کہ تو پرجا کو دُکھ مت دے تب وہ
نہ مانکر روتا ہوا اپنی ماتا کے پاس گیا اور کہنے لگا کہ راجا مجھکو ناحق دھمکاتا ہے میرا کچھ آدر نہین کرتا اسلیے مین گھر سے باہر نکلجاؤنگا تب اُسکی ماتا بھی

اَدھرمنی تھی اس کارن وہ بینؔ کی بات سُنکر بولی کہ اے بیٹا تیرے باپ کی عقل بوڑھے ہونے سے ماری گئی ہے اُسکو بکنے دے جو تیرا دل چاہے سو کر۔ سُنتھا اسطرح اپنے بیٹے کو دھیرج دیکر اُسکی طرف ہو کر اپنے پت سے لڑنے لگی تب راجا نے دُکھت ہو کر سوچا کہ دیکھو مین پرتھوی پت ہون سب راجا میرے آدھین رہتے ہین چاہون تو بینؔ کو اُسکی ماتا سمیت اپنے دیش سے نکال دون لیکن اسمین بھی میری ہنسی ہوگی اور آدمی اُنھین استری اور پتر کے موہ مین پھنسا رہ کر ہر بھجن اور پرلوک کا سوچ نہین کرتا سو یہی لوگ بھلی بات سمجھانے سے بُرا مانتے ہین سو مین کسواسطے اپنا جنم برتھا کھوؤن میرے پچھلے جنم کا پاپ اُدے ہوا جو ایسے اَدھرمی بیٹے نے میرے یہان جنم لیا اِسکے پاپ کرنے سے مین بھی نرک بھوگونگا جسکی ماتا دھرم اَدھرم کا بچار نہین کرتی اسکا بیٹا کسطرح پاپی نہو اب ایسے اَدھرمیونکی سنگت مین رہنا نہ چاہیئے بُری سنگت مین رہنے سے کچھ سکھ نہین ملتا اس سے جنگل مین جا کر پرمیشور کا تپ اور سمرن کرنا اُچت ہے میرے پیچھے جیسا چاہے ویسا ہو راجا نے یہ بچار کر من اپنا برکت کر لیا اور آدھی رات کے وقت رانی کو سوتے ہوئے چھوڑ کر بغیر کہے جنگل مین چلا گیا اور پرمیشور کے تپ اور دھیان مین لین ہوا اور اُس دن راجا کے نکلجانے کا حال کسی نے نہین جانا۔

اَدھیاے چودھوان۔ بیٹھنا راجگدی پر بین کا اور منع کرنا رکھیشورون کو ہر بھجن کرنے سے

مَیتریے جی نے بدُرجی سے کہا کہ جب راجا انگ بنا کے جنگل مین چلا گیا تب صبح کیوقت منتریونکو یہ حال سنکر بڑا دکھ ہوا اور بہت ڈھونڈھنے پر بھی راجا کا پتا نہ پایا اور بغیر راجا کے اُس دیش مین چور اور ٹھگ اُپدرو کرنے لگے جب براہمن اور رکھیشورون نے بغیر راجا کے پرجا کو دُکھی دیکھا اور دوسرے کسی راج پتر کو انگ کے بنشن مین نہ پایا تب لاچاری سے آپسمین صلاح کر کے بینؔ کو راجگدی پر بیٹھا لا بینؔ نے راجگدی پر بیٹھتے ہی ڈاکو اور چورونکو پکڑ کر مارنا شروع کیا اُسکے راج مین چوری اور ڈاکے کا نام نہ رہا اور سب اَدھرمی لوگ اُسکے راج سے ایسے نکل بھاگے جیسے سانپ کے ڈر سے چوہے بھاگ جاتے ہین اور جو راجا لوگ اپنے دیش کا پیسا انگ کو نہین دیتے تھے وہ بھی راجا بینؔ کے حکم ماننے لگے جب بینؔ ساتون دیپ کا ایسا پرتاپی راجا ہوا کہ جسکا سامنا کرنے والا کوئی دوسرا دنیا مین نہ رہا تب اُسنے راج اور دولت کے غرور سے اندھا ہو کر یہ بات بچاری کہ دوسرے دیوتا کے نام پر جگت اور دان اور جپ اور تپ وغیرہ کسی کو کرنا نہ چاہیئے سب کوئی دیوتا اور پتر کی جگہ پر ہماری پوجا کیا کرین کسواسطے کہ سبکو کھانا اور کپڑا دیکر مین ہی پالتا ہون۔ ایسا بچار کر وہ پرمیشور کو بھول گیا اور اُسنے اپنے راج بھر مین ڈھنڈھورا پٹوا دیا کہ کوئی آدمی جگت اور پوجا اور شرادھ اور ہوم اور دان وغیرہ پرمیشور اور پترون کے نام پر نکرے جسکو کرنا ہو وہ میری پوجا پرمیشور اور دیوتا اور پترون کی جگہ کیا کرے جو کوئی ایسا نکریگا اُسکو ہم ڈنڈ دینگے اسطرح ڈھنڈھورا پٹوانے کے بعد راجا بینؔ اپنی فوج ساتھ لیکر دوسرے راجاؤن کے دیش مین دگ بجے کرنے کو چلا جہان وہ پہونچتا تھا وہانکے راجا بہت طرحکی چیزین لیکر اُسکو بھینٹ دیتے تھے تب راجا بینؔ اُنسے کہتا تھا کہ تم ہماری آگیا مانکر اپنے راج بھر مین یہ کہدو کہ کوئی آدمی جگت اور دان اور جپ اور تپ وغیرہ کسی دیوتا کے نام پر نکرے جسکو کرنا ہو وہ ہماری پوجا کرے یہ سنکر وہ سب لاچاری سے اپنے پران اور دھن جانے کے ڈر سے اُسکی آگیا کو مان لیتے تھے جب راجا بینؔ کے ڈر سے ساتون دیپ مین جگت اور دان اَدک سُبھ کرم کرنا لوگون نے چھوڑ دیا تب ادھرم اور پاپ ہونے سے براہمن اور رکھیشورون کا کرم اور دھرم چھوٹنے لگا جب شنشٹھ اور بھرگ ادک رکھیشورون نے راجا بینؔ کا اَدھرم ایسا دیکھا اور اپنے جپ اور پوجا مین گھبن سمجھا تب سرسوتی کنارے بیٹھکر آپسمین یہ بچار کیا کہ جس دیش مین راجا نہین رہتا وہان کی رعیت اپنے من مانا پاپ کرتی ہے کسی کا ڈر نہین رکھتی اور چور اَدک اَدھرمی لوگ سب کو دُکھ دیتے ہین اس کارن دھرم کی ہان اور پاپ کی بڑھتی ہوتی ہے اور سب اَدھرمی اور پاپیون کو دنڈ دینے اور دھرم کی رچھا کرنے والے راجا ہوتے ہین سو یہ راجا ایسا اَدھرمی پیدا ہوا جسنے سب دھرم دنیا سے اُٹھا دیا اسکا کیا اُپاے کرنا چاہیئے ایسا بچار کر رکھیشورون نے آپسمین کہا کہ ہم لوگون نے اس کو راج سنگھاسن پر بٹھا لا ہے اس واسطے ایک مرتبہ چلکر اس کو سمجھانا چاہیئے جو ہمارے منع کرنے سے اُسنے

آدھرم کرنا چھوڑ دیا تو اچھی بات ہے نہیں تو دوسری تدبیر کرینگے یہ صلاح کرکے بھرگ اور بشسٹھ آدک بہت سے رکھیشور اور براہمن اکٹھا ہوکر
راج مندر پر گئے جب راجا نے انکو دنڈوت کرکے بٹھالا تب رکھیشور بولے کہ اے راجا ہم تجھسے ایک بات کہنے اور سمجھانے آئے ہیں اسکے مانے
میں تیرا بھلا ہے نہیں تو خراب ہوگا راجا نے پوچھا کہ وہ کون سی بات ہے کہو تب رکھیشور بولے کہ اے راجا ہم لوگوں کو تم جگت اور تپ ادک کرنے
سے کیوں منع کرتے ہو اور سنساری آدمیوں کو شبھ کرم کرنے سے منع کرکے کہتے ہو کہ دیوتا اور پتروں کی جگہ جاکر یہ بات کسیکو اچھی نہیں
لگتی ہم لوگوں کا یہی دھرم ہے کہ جگت اور ہوم اور دھیان نارائن جی کا کیا کریں یہ بات سنکر راجا بولا کہ تمہارے بیدا اور پران میں لکھا ہے کہ
راجا نارائن جی کا روپ ہے اسلیے تمکو ہماری آگیا ماننا چاہیے اور اگر ہمارا کہنا نہ مانوگے تو ہم تم لوگوں کو دنڈ دینگے رکھیشوروں نے یہ بات سنی
تب آپسمیں صلاح کی ایسے پاپی اور ادھرمی راجا کو مار ڈالنا اچھا ہے ایسا بچار کرکے کسی رکھیشور نے کشا اور کسی نے جل ہاتھ میں لیکر کچھ
منتر پڑھ کر ایسا شاپ دیا کہ راجا میں اسی ساعت مرگیا اور رکھیشور لوگ اپنے اپنے گھر چلے گئے اور سنیتھا راجا میں کی ماتا نے یہ حال سنکر
بہت بلاپ کیا اور اس بچارے نے تمام اسکی لاش جلائی کہ رکھیشور اور براہمن کو سب سامگری دیکر بھی خوش ہوکر پھر اسکو جلا دیں اسی سمے
پہ انہیں کلو اکر سب اسکا دھلوا ڈالا اور مصالحہ بھروا کر تمام اسکی نعش میں رکھ چھوڑی جسمیں شبھ کرم نہیں راجا میں کے مرنے کے پیچھے جگت
اور ہوم ادک شبھ کرم دنیا میں پھر ہونے لگے لیکن راجا کے نہ ہونے سے چور اور ٹھگ رعیت کو پھر دکھ دینے لگے اور ادھرمیوں نے نڈر ہوکر بڑا
پاپ کرنا شروع کیا یہ حال دیکھ کر پھر رکھیشوروں اور براہمنوں نے آپسمیں بچار کیا کہ بغیر راجا کے دنیا میں دھرم نہ رہکر سب لوگ برباد ہوجائینگے
اور راج نیت میں لکھا ہے کہ جس دیش میں راجا نہ ہو یا جہاں کا راجا ادھرمی اور دوسرکھ ہو یا جس دیش میں استری راج کرے یا جس جگہ پر
کئی راجا ہوں وہاں رہنے سے دھرم نہیں رہتا ایسی جگہ رہنا اچھا نہیں ہے اس لیے دوسرے راجا کی تدبیر کرنا چاہیے بغیر راجا کے یہ جاننے
نہیں پاویگی اور نارائن کی کرپا سے راجا میں بھی ہو سکتا ہے لیکن وہ اپنے ادھرم کو نہیں چھوڑیگا اسلیے اسکا جلانا اچھا نہیں ہے اسکو جلانا
کیسا ہے جیسے کوئی سانپ کو دودھ پلاوے لیکن یہ دھرم بھگت کے کل میں راجا ہی تھی اسلیے میں کی نعش میں بھی کچھ اسکے دھرم کا انش ہوگا
اسواسطے اس نعش میں سے ایک لڑکا پیدا کرکے راج سنگھاسن پر بٹھانا چاہیے جسمیں رعیت سکھ پاوے اور دھرم کی رچھا ہو اسلیے چلکر راجا
میں کی نعش کو دیکھنا چاہیے یہ بات آپسمیں بچار کر بھرگ آدی رکھیشوروں نے جنگل پر مشورہ کا تپ اور جپ کرنے سے سب سامگری جاکر بیٹھا
پوچھا کہ راجا میں کی نعش کہاں ہے یہ بات سنتے ہی سنیتھا نے رکھیشوروں کو دنڈوت کی اور بڑی خوشی سے راجا میں کی نعش انکے سامنے لائی
تب رکھیشوروں نے کچھ منتر پڑھ کر راجا میں کی جانگھ متھائی سے وہی کیطرح نکلی جسطرح نیوی متھنے سے مکھن نکلتا ہے اسی طرح جانگھ متھنے سے
ایک پرش نانا اور کالا رنگ بہت بدصورت پیدا ہوکر بولا کہ اے رکھیشورو مجھکو کیا آگیا دیتے ہو جب رکھیشوروں نے دیکھا کہ یہ راج کرنے
کے لائق نہیں ہے تب اس سے کہا کہ تو جنگل میں جاکر بھگو نکار راجا ہو سو وہ آگیا سے جنگل میں جاکر بھگو نکار راجا ہوا اسکے بنسل میں ملاح اور نشاد
وغیرہ پیدا ہوکر آج تک دنیا میں موجود ہیں اور اس پرش کے نکلنے سے سب پاپ سنیتھا کا میں کے شریر سے باہر نکلگیا۔

آدھیائے پندرھواں - پیدا کرنا رکھیشوروں کا اس کے داہنے ہاتھ سے راجا پرتھو اور آرچ نام استری کو

منتر سے بھی بولے کہ اے مہاراجی پھر رکھیشوروں نے بہت سندر اور نیک مان راجا پیدا ہونے کیواسطے راجا میں کی داہنی جنگھا متھی تو آپسمیں سے
ایک پرش بہت سندر اور تیج وان بشال شریر لیے نکلا اور ایک استری روپ وتی دو آدمی پیدا ہوئے رکھیشوروں نے اس پرش کا نام پرتھو
اور استری کا نام آرچ رکھ کر ان کا بیاہ آپسمیں کرکے پرتھو سے کہا کہ تم ساتوں دیپ کا راج کرو رکھیشوروں نے اپنے گیان کی شکتی سے جانا کہ یہ دونوں

کچھمی نارائن کا اوتار ہین یہ بات سمجھتے ہی رکھیشورون نے بڑے آنند سے پرتھو کو راج سنگھاسن پر بٹھالنا چاہا تب کبیر دیوتا کو بلاکر کہا کہ جس سنگھاسن پر بین ادھرمی بیٹھا تھا وہ راجا پرتھو کے بیٹھنے کے لائق نہین ہی اسلیے تم دوسرا سنگھاسن بہت اچھا پرتھو کے بیٹھنے کے لائق لاؤ اُسوقت کبیر دیوتا ایک سنگھاسن جڑاؤ بہت اچھا لے آئے رکھیشورون اور دیوتاؤن نے پرتھو کو راج سنگھاسن پر بیٹھا کر ڈنڈوت کی اور برہمن دیوتا نے چنور اور ناگ دیوتا نے من اور پرتھوی نے کھڑاؤن اور سرسوتی نے موتیونکا ہار اور شرمیا دیوجی نے سُدرشن چکر اور پاربتی جی نے ڈھال اور تُشٹا دیوتا نے رتھ اور اگن دیوتا نے دھنکھ بان اور سمدر نے شنکھ لاکر راجا پرتھو کو بھینٹ دیا اسیطرح سب دیوتاؤن نے بھی اچھی اچھی چیزین اندر پُری کے برابر لاکر راجا پرتھو کو بھینٹ دین اور اندر پُری سے اپسراؤن نے آکر راجا کو ناچ دکھلایا اور گندھربون نے گانا سُنایا اور سدھ اور چارن لوگون نے آکاش سے استت کرکے راجا پر پھول برسائے اور بھاٹون نے آکر راجا پرتھو کی بڑائی مین بہت پڑھ کر پچھلے پرتاپی راجون کی اُپاوی اُنکا بچن سنکر راجا نے بھاٹون سے کہا کہ ابھی تک مین نے کوئی کام ایسا بڑائی کا نہین کیا جو تم اتنی استت کرتے ہو جس کسی مین کچھ گُن نہین ہوتا اُس آدمی کی بھی بُرائی بھاٹ لوگ اپنے فائدہ کیواسطے اندر کے برابر کرتے ہین یہ بات اُچت نہین ہی اور جو آدمی اسطرح کی بڑائی اپنی سُنکر خوش ہوتا ہی اُس کو مُورکھ سمجھنا چاہیئے اور جس بات کا اپنے مین گن نہو اور اُس بات کی کوئی بڑائی کرے تو نہ سندیہہ جاننا چاہیئے کہ یہ ہماری ہنسی کرتا ہی اے بھاٹو جب ہم کچھ اچھا کام کرین تب تم ہماری استت کرنا ابھی چپ رہو آدمی استت کرنے جوگ نہین ہی نارائن جی کی استت کرنا چاہیئے جنھون نے آدمی کو پیدا کرکے بڑائی دی ہی اور جب وہ اُسکے ہاتھ سے اچھا کام کرلتے ہین تب آدمی استت کے لائق ہوتا ہی اور آدمی جو کسیکو ایک برس یا دس برس تک کھانا کپڑا دے تو اُسکو دُکھ معلوم ہوتا ہی استت کے لائق بھگوان ہی ہین جو سبکو پالن کرکے لوک کا سکھ دیتے ہین یہ بات سنکر سب کسی نے راجہ کی بڑائی کی۔

ادھیائے سولھوان - بدا ہونا بھاٹون اور پنڈتون کا راجا پرتھو کی جنم کنڈلی کا پھل کہکر

میتریے جی نے بدر جی سے کہا کہ بھاٹون نے راجا کا بچن سُنکر بنے کیا کہ اے پرتھوی ناتھ آپ نارائن جی کا اوتار ہین آپکی بڑائی کرنا بھگوان کی استت کے برابر ہی اسلیے اپنی بانی پوتر کرنے کیواسطے ہم آپ کی استت کرتے ہین کسواسطے کہ لوگون نے اپنا پیٹ پالنے کیواسطے جھوٹھ اور سچ بہت سی بڑائی اور لوگون کی کی ہی اور آپ ایسے ایسے اچھے کام کرینگے کہ آجتک کسی راجا نے ایسے کام دنیا مین نہین کیے جب بھاٹ لوگ یہ بات کہکر راجا سے درب لیکر اپنے اپنے گھر چلے گئے تب جوتشی پنڈتون نے راجا کی جنم کنڈلی بناکر گرہونکا پھل اسطرح برنن کیا کہ یہ ساتون دیپ کے راجا ہونگے اور اپنی بھجا کی سلمتھ سے سب پرتھوی کے راجونکو جیت کر اُدے سے است تک راج کرینگے اور پرتھوی کو گئو کیطرح دُہکر اُسکو لڑکی کے برابر اور پرجا کو لڑکے کے برابر سمجھینگے اور برہمن اور رکھیشور اور سادھ اور سنت کو نارائن رُوپ جانینگے اور آٹھ مہینے رعیت سے پرتھوی کا دین لیکر چار مہینے برسات مین اپنے پاس سے اُنکو کھانا اور کپڑا دینگے اور بنا اپرادھ کسیکو دنڈ نہ دینگے جب اندر ڈاہ سے اُنکے راج مین پانی نہین برساویگا تب راجا پرتھو کے پرتاپ سے رعیت کی چاہنا کرنے کے سمے برکھا ہوگی اور راجا پرتھو سو اشومیدھ جگ بھگوان کے خوش ہونے کیواسطے بغیر کسی اچھا کے کرینگے جب ننانوے جگ اُنکی پوری ہوکر سو ین جگ شروع ہوگی تب راجا اندر اپنے اندراسن لینے کے ڈر سے جوگی رُوپ بناکر شیام کرن گھوڑا اُنکا چرا لیجاویگا جب بٹیارا جا پرتھو کا اندر سے گھوڑا چھین لے آویگا تب اندر اُس سے ہار مانکر چھل کرنے کیواسطے بہت طرح کا رُوپ دھارن کریگا اُسکے روپ دھارن کرنیکا حال سنکر کلجگ باسی مُورکھ بھی دوسرونکو ٹھگنے کیواسطے بہت طرحکا رُوپ دھرینگے اور نارائن جی جگ شالا مین پرکٹ ہوکر راجا پرتھو کو درشن دینگے اور سنکادک رکھیشور راج مندر پر آکر اُسکو گیان سکھلاوینگے اور یہ راجا پرائی استری کو ماتا اور پرائے دھن کو مٹی کے برابر سمجھکر سدا پرمیشور کے بھجن اور سمرن مین لین رہینگے ایسا کہکر جوتشی لوگ راجا سے دچھنا لے کر

اپنے اپنے گھر چلے گئے اور بھرگ ادک رکھیشور اور دیوتا راجا کو آشیرباد دیکر اپنے اپنے استھان کو پدھارے۔

ادھیائے ستر ھوان - کرودھ کرنا راجا پرتھ کا دھرتی پر پرجا کے دکھ پانے سے

میتریے جی نے کہا کہ اے بدرجی جب دیوتا رکھیشور بدا ہو گئے تب راجا پرتھ دھرم اور نیت کے ساتھ راج کاج کرنے لگا ایک دن سب رعیت نے اسکے پاس آکر بنتی کیا کہ اے مہاراج آپ ہمارے راجا اور مالک ہین شاستر کے موافق آپکو ہماری پالنا جو بھوکھ کے مارے کرنے ہین کرنا چاہیے جسطرح درخت اندر سے کھوکھلا ہو جاتا ہے اسی طرح ہم لوگون کا کلیجہ اور پیٹ مارے بھوکھ کے خالی ہو کر جل رہا ہے اور پھل کھانے سے سب لوگ جیتے ہین سو تو راجا ہین کے پاپ اور انیت کرنے سے پرتھوی نے سب اناج اور پھل اپنے چرا لیے جو اناج ہم لوگ پرتھوی پر بوتے ہین وہ نہین اگتا ہے اور جو درخت پہلے سے اگے ہوے ہین انمین پھل نہین لگتے اسلیے ہم لوگ اپنے لڑکے بالون سمیت کھانے بغیر مرتے ہین سو آپ کو دھرماتما راجا سمجھکر اپنا دکھ کہا کوئی ایسا اپاے کیجیے جسمین پہلے کیطرح اناج اور پھل پھر پرتھوی سے پیدا ہوا کرین یہ بات سنتے ہی راجا نے پرتھوی پر کرودھ کرکے دھنکھ بان اٹھا لیا اور بان چڑھا کر چاہا کہ ابھی ایک تیر مار کر پرتھوی کو ٹکڑے ٹکڑے کر ڈالون پرتھوی راجا کو ایسے کرودھ مین دیکھ کر اسی سمے گئو کا روپ دھر کر دوڑتی اور کانپتی ہوئی سامنے آئی اور راجا نے اپنے گیان سے پہچان لیا کہ یہ گئو روپ پرتھوی ہے تپسوی بھی راجا نے مارے کرودھ کے دھرم اور ادھرم کا کچھ بچار نہ کرکے جب تیر مارنے کی اچھا کی تب گئو روپ پرتھوی وہان سے بھاگ کر سب لوکون مین دوڑتی پھری اور راجا بھی دھنکھ بان لیے ہوے رتھ پر سوار اسکے پیچھے کھیدے جاتا تھا پرتھوی نے کسی جگہ اپنے پران کا بچاؤ نہین دیکھا تب راجا کے سامنے کھڑی ہو کر بولی کہ اے پرتھوی ناتھ آپ نہین جانتے کہ بید اور شاستر مین گئو مارنا بڑا پاپ ہے راجا نے جواب دیا کہ شاستر مین ایسا لکھا ہے کہ جس کسی سے سنساری جیو دکھ پاوین اسکا مارنا پاپ نہ ہو کر دھرم سمجھنا چاہیے برہما جی نے جو اودھد اور اناج سنساری جیوون کے پالنے کے لیے پیدا کیا ہے اسکو تو نے چھپا لیا راجون کا یہی دھرم ہے کہ جو انکی پرجا کو دکھ دیوے اسکو مار ڈالین یہ بات سنکر گئو روپی پرتھوی نے پھر کہا کہ اے راجا جب مجکو ہرنیاکش دیت پاتال مین لے گیا تھا اور جیوون کے رہنے کے واسطے جگہ نہ تھی تب نارائن جی باراہ اوتار دھارن کرکے مجکو پاتال سے لائے اور پانی پر استھت کرکے سب جیوون کو میرے اوپر بسایا جو تم مجکو مار ڈالنا چاہتے ہو تو سب پرجا کو کہان رکھوگے راجا نے کہا کہ مجھ مین اتنی سامرتھ ہے کہ تیرے مارنے کے پیچھے اپنے تپ کے بل سے اور نارائن جی کی کرپا سے مہا پرلے کے پانی پر پرجا کو بساؤنگا گئو نے یہ بات اپنے گیان سے جان لی کہ یہ راجا بڑا پرتاپی اور پرمیشور کا اوتار ہے جو چاہے گا سو کر ڈالے گا اب بنا اسکی شرن گئے میرا پران بچنا کٹھن ہے ایسا بچار کر پرتھوی نے راجا سے بنتی کرکے کہا کہ اے پرتھوی ناتھ آپ کرتا پرش پرمیشور کا اوتار ہین سب کچھ کر سکتے ہین مجکو جو کچھ آپ آگیا دیوین وہ مین کرون۔

ادھیائے اٹھارھوان - نکالنا راجا کا سب اناج اور اودھد گئو روپی پرتھوی کو دوہکر

میتریے جی بولے کہ بدرجی گئو روپی پرتھوی نے راجا سے کہا کہ اے مہاراج مین نے راجا بین کے ادھرم کرنے سے اناج اور اودھد اسواسطے اپنے مین چھپا لی تھین کہ راجا بین کے راج مین سنساری لوگ ہوم اور دان کرنا چھوڑ کر سب اناج اپنے ہی خرچ مین لاتے تھے اور دیوتا اور اگن کا بھاگ دینا بند کر دیا تھا اسلیے مین نے ادھرمی لوگونکا پالن کرنا اچت نہین جانا اب تم دھرماتما راجا اوتار لے کر پہلے کیطرح اناج اور پھل پیدا ہونا چاہتے ہو تم بید کا منتر پڑھ کر جوگ ابھیاس کے ساتھ گئو کیطرح مجکو دوہو تو جو کچھ مین نے گپت کر لیا ہے وہ اور جس چیز کی اچھا تمکو ہوگی سب کچھ مجھ مین دودھ کی طرح نکلے گا اور پہاڑون کا بہت بوجھ میرے اوپر بے ٹھکانے رکھا ہے

آپ اُسکو اُٹھا کر ایک طرف رکھ دیجیے تو بہت سی جگہ خالی ہو جاے اور بہت سی جگہ اونچی نیچی گڑھے کی طرح ہو رہی ہے اُسکو پاٹ کر برابر کر دیجیے
تب میرے اوپر سب جیو آرام سے رہکر کھیتی وغیرہ بیاپار کر کے بڑا سکھ پاوینگے اور کسی کو دُکھ نہوگا اور برسات گذر جانیکے پیچھے سب جیوون کے
پلنے اور کھیت وغیرہ سینچنے کے لیے سب جگہ پانی بنا رہیگا راجا پرتھو نے یہ بات سُنتے ہی اپنی کمان کی نوک سے پہاڑونکو جو بیچ مین جگہ روکے
تھے اُٹھا کر اُتر دشا مین رکھدیا سو پرتھوی تین طرف خالی ہو گئی اور جس جگہ گڑھے تھے وہان چھوٹے چھوٹے پہاڑون کو رکھ کر اپنی کمان سے
ٹھونک دیا جب سب زمین برابر ہو گئی تب راجہ پرتھو نے بہت جگہ شہر اور قلعہ اور گاؤن جہان جیسا مناسب جانا تیار کرا کے وہان رعیت کو
بسایا اور جہان کہین کنوان اور باؤلی اور تالاب وغیرہ کا کام تھا بنوا دیا جس مین سب جیوون کو سکھ ملے تب گئو روپی پرتھوی نے خوش ہو کر
کہا کہ اے پرتھوی ناتھ اب مجھے دُوہو لیکن دُوہنے کا برتن اور بچھڑے کی صورت بہت چیزون کے نکالنے کیلئے الگ الگ بناؤ جسمین
سب پدارتھ مجھ مین سے نکلین پہلے بھرگ اور دُرباسا اِدک رکھیشورون نے گئو روپی پرتھوی کو دُوہا تو اُسمین سے بید نکالو براہمنون نے
خوش ہو کر کہا کہ ہم لوگون کو یہی چاہیئے پھر دیوتا اور گندھرب اور دیت اور راجا پرتھو وغیرہ نے اس گئو کو دُوہکر بہت طرح کے پھل اور اناج
اور اَدکھد وغیرہ سب چیزین مطلب کی اُسمین سے باہر نکالین لیکن دُوہنے کا برتن اور بچھڑے کا روپ الگ الگ بنا تھا اے بدرجی
پرتھوی کا مدھین کے برابر ہی اسلیے سب کسی نے اپنی اپنی اچھا کیموافق گئو روپی پرتھوی کو دُوہکر سب طرح کی چیزین نکال لین اور دیوتا اور
رکھیشورون نے پرتھوی کو آشیرباد دیا کہ پہاڑ اور سمدر وغیرہ کا بوجھا تجکو کچھ نہ معلوم ہوگا لیکن ادھرمی اور پاپی لوگ سادھ اور براہمن
کو دُکھ دینے والے جب تیرے اوپر اپنے چرن رکھینگے تب تو اُنکے بوجھ سے دُکھی ہوگی اُس سمے نارائن جی اوتار لیکر ادھرمیون کو مار کر
تیرا بوجھ دور کرینگے یہ بردان دیوتا اور رکھیشورون کا سُنکر پرتھوی اپنا نج روپ دھر کر راجا پرتھو کو آشیرباد دیکر اپنے استھان کو چلی گئی
اور سنساری جیو اناج اور پھل پیدا ہونے سے خوش ہو کر اپنے دھرم اور کرم مین لین ہو کے اور شہر اور گاؤن مین سُکھ کے ساتھ رہکر راجا
پرتھو کو آشیرباد دینے لگے۔

اُدھیاے اُنیسوان - سو اشومیدھ جگ کرنا راجہ پرتھو کا

میتریے جی نے بدرجی سے کہا کہ جب سب پرجا راجا پرتھو کی آنند اور خوش ہوئی تب راجا نے رکھیشورون اور براہمنونکو بلا کر سنکلپ
سو اشومیدھ جگ کا کیا اور برہماورت مین سو ایجھومن کے استھان پر منکام جگ کرنے لگا راجا پرتھو کے نیت اور دھرم کرنے سے گھی اور دودھ
اور دہی کی ندی سنسار مین پرکٹ ہو کر بہنے لگی اور موتی اور سونا اور چاندی اور تانبا وغیرہ کی کھان سمدر اور پہاڑون سے بغیر کھودے
پرکٹ ہو گئین اسلیے اُنکے راج مین کوئی دردری اور دُکھی نہ تھا جب راجا نے شاستر کے موافق شیام کرن گھوڑا چھوڑ کر اپنی فوج اُسکے ساتھ
کر دی تب وہ گھوڑا ساتو دیپ مین پھر کر چلا آیا کسی دوسرے راجا کو ایسی سامرتھ نہ ہوئی جو راجا پرتھو کا گھوڑا باندھ سکے سب راجا اُسکے
ادھین ہو کر اپنے اپنے دیش کا پیسا اُسکو دیتے تھے جب اسی طرح راجا نے ننانوے جگ پوری کر کے سو مین جگ شروع کر کے شیام کرن
گھوڑا چھوڑا تب اندر نے چنتا کر کے بچار کیا کہ سو مین جگ پوری ہو جانے پر راجا پرتھو میرا اندر اسن چھین لیگا اس لیے یہ گھوڑا لینا چاہیئے
جس مین سو جگ پوری نہ ہونے پاوین ایسا بچار کر اندر اپنے بیٹے سے بولا کہ تو جا کر یہ گھوڑا کسیطرح پکڑ کر ہمارے پاس لے آ جب اندر کا
بیٹا گھوڑا پکڑنے کے واسطے آیا تب اُسکے ساتھ بڑے بڑے جودھا دیکھ کر مارے ڈر کے گھوڑے کو نہ پکڑ سکا اور اندر کے پاس جا کر کہا کہ مجھ مین
سامرتھ نہین ہے جو اُس گھوڑے کو پکڑ سکون تمکو سامرتھ ہو تو پکڑ لاؤ یہ بات سُنکر اندر نے بچار کیا کہ راجا پرتھو بڑے دھرماتما اور بلوان

ہین اُنسے سُکھ لڑائی کرکے ہم گھوڑا نہین لاسکتے کچھ چھل کرکے گھوڑا لانا چاہیئے ایسا بچار کر راجا اندر جوگی کا رُوپ بنکر گھوڑے کے پاس گئے
جب راجا کے نوکرون نے جوگی سمجھکر اُنکو وہان جانے سے منع نہین کیا تب اندر اُس گھوڑے کی باگ پکڑکر آکاش کی راہ سے اپنے لوک کو
لیچلے جب راجا کے نوکرون نے جو اُڑنے کی سامرتھ نہین رکھتے تھے یہ حال دیکھا تب راجا سے کہا کہ اے مہاراج ایک آدمی جوگی رُوپ بنکر
گھوڑے کو آکاش مین اُڑا لیگیا یہ بات سُنتے ہی راجا نے براہمنون سے پوچھا کہ تم لوگ اپنی گیان درشٹ سے بچارو کہ یہ جوگی کون تھا
جو گھوڑا ہمارا لیگیا براہمنون نے دیو درشٹ سے دیکھ کر کہا اے راجا گھوڑا تمھارا راجا اندر اِس ڈر سے اپنے لوک مین لیے جاتے ہین کہ
نسو جگت پورا ہو جانے سے اندر اسن میرا لیگا یہ بات سنکر راجا پرتھ بولے کہ مین اندر لوک لینے کی کچھ اچھا نہین رکھتا لیکن اندر جو
ہماری جگت بند کرنا چاہتا ہے اس لیے اُس گھوڑے کو ضرور منگوانا چاہیئے یہ بات براہمنون سے کہکر راجا نے بجیتاشو اپنے بیٹے کو آگیا دی
کہ تو ابھی جاکر گھوڑے کو لے آ۔ اور اتریمن کو اُسکے ساتھ کر دیا جب وہ دونون وہانسے اُڑتے ہوئے اندر لوک کے پاس پہونچے
تب رکھیشورنے گھوڑا لیے جاتے ہوئے دیکھ کر بجیتاشو کو دکھلا دیا راجکمار نے اندر کو گھوڑے سمیت دیکھتے ہی سروتت نام بان دھنکھ پر چڑھا کر
جیسے چاہا کہ اندر کی چھاتی مین مارین ویسے ہی اندر اپنے پران کے ڈر سے گھوڑا وہان چھوڑ کر انتردھیان ہو گئے اور بجیتاشو نے گھوڑے کو راجا
پرتھ کے پاس لاکر حال بھاگ جانے اندر کا کہدیا جب اندر گھوڑا چھین جانے سے بہت شرمندہ ہوئے تب اپنی مایا سے اندھیارا پیدا کرکے
کئی مرتبہ دھوکھا دیکر گھوڑا چرا لیگئے لیکن راجہ پرتھ کا بیٹا بجیتاشو جاکر چھین چھین لایا جب اندر نے کئی مرتبہ گھوڑا چھین جانے پر بھی چرانا
اُسکا نہ چھوڑا تب راجا پرتھ نے کرودھ کرکے دھنکھ بان اندر کے مارنے کو اُٹھایا اُسوقت جگت کرانے والے رکھیشورون نے راجا کو
سمجھایا کہ اے پرتھوی ناتھ آپ نے سنو اشومیدھ جگت کا سنکلپ کیا ہے کرودھ کرنے سے سنکلپ مین بگھن ہوگا اور اندر امرت پینے سے
کسی طرح مر نہین سکتا جب رکھیشورون کے سمجھانے سے راجا کا کرودھ شانت ہوا تب برھما جی نے نارد مُن سمیت جگت شالا مین آکر
کہا کہ اے راجا تم اندر کے مارنے کی اِچھا مت کرو تمھارے ہاتھ اُسکی موت نہین ہے جو تمکو اندر اسن لینے کی اِچھا ہو تو اُسکو اندر پُری سے نکالکر
دہانکا راج کرو اور جو مُکت کی اِچھا رکھتے ہو تو سو ین جگت مت کرو جتنی جگت بنتے کی ہین اُنھین جگت کے کرنے سے پرمیشور تم کو درشن دیکر
مکت پدوی دینگے اور تمھارے جگت کرنے کا حال سنساری لوگ سنکر شُبھ کرم کرینگے اور اندر کے بھلا وا دینے کا حال سنکر کلجگ باسی
پاکھنڈ رچینگے جب برھما جی کے سمجھانے سے راجا پرتھ نے اپنا کرودھ چھما کیا تب برھما جی نارد مُن سمیت اپنے لوک کو گئے تب
راجا پرتھ براہمنون سے بولا کہ مین اندر لوک کی کچھ اِچھا نہین رکھتا ننانوے جگت اچھی طرح سمپورن ہوئین ایک جگت جو باقی ہے وہ مین نہین
کرونگا یہی پورن آہُت اگن کُنڈ مین ڈال دو جیسے رکھیشورون نے منتر پڑھکر پورن آہُت کیا ویسے ہی برھما جی نے نارائن جی کے
پاس جاکر کہا کہ اے مہاراج ایک راجا اندر کے سامنے دوسرا کوئی نسو جگت نہین کرسکتا اور راجا پرتھ پرم بھگت کا سنکلپ چھوڑنا نہ چاہیئے
اور آپ سب باتون کے مالک ہین جیسا اُچت ہو وہ کیجیے یہ بات سُنتے ہی پرمیشور رتیہ لوکی ناتھ برھما جی اور اندر کو اپنے ساتھ گرڑ پر بٹھال کر
پورن آہُت ڈالنے کے سمے اُس جگت شالا مین آپہونچے اُنکو دیکھتے ہی راجا پرتھ اور سب براہمن اور رکھیشور کھڑے ہو کر بکنٹھ ناتھ
کو ڈنڈوت کرکے استت کرنے لگے۔

ادھیائے بیسوان - بُلانا راجا پرتھ کا سب راجونکو اپنے مکان پر

شکدیو جی نے کہا کہ اے راجا پریچھت نارائن جی نے راجا پرتھ کی استت کرنیسے بہت خوش ہو کر کہا کہ اے راجا تمھاری نسو جگت سمپورن

۲ विजिताश्व

२ सरवन्त

ہو جاتے ہم تجھ سے بہت خوش ہیں کچھ بردان مانگو اور تم اندر کا آپ اور مہما کرکے اس سے کسی بات کا بردان مانگو کسی واسطے کہ آتما کو آتما سے دشمنی کرنا نہ
چاہیے سب چھوٹے بڑے جیوؤں میں آتما ایک ہو کر تجھ اور اس بتھ کرم کرنے سے بھلا اور برا کہلاتا ہے سو تم دیا اور دھرم سے رہکر پرجا کا
پالن کرو تمکو شکا دک رکھیشور آکر گیان اپدیش کرینگے یہ بات نرلوکی ناتھ کی سنکر راجا پرتھو نے دھرم پوتر بک ان کی پوجا کرکے ہاتھ جوڑکر
بنتی کیا کہ اے دیہ دیال میں کسی کے ساتھ دشمنی نہیں رکھتا اور اندر لوک یا کسی دوسری چیز کے لینے کی کچھ چاہنا نہیں رکھتا کیول یہی
چاہتا ہوں کہ آپ کے چرنوں کی بھگت اور پریت میرے ہردے میں بنی رہے اور آپ کا جس اوگن تمکو دس ہزار کانوں کے برابر
سن پڑے اور آپ شری مکھ جی سے بھی ادھک پیارا اپنے بھگتوں کو جانتے ہیں جتنے آپ کی بھگت کا شکھ پایا وہ آدمی موہ جال میں
نہیں پھنستا مجھکو آپکے چرنوں کی بھگت اور پریت چاہیے یہ بات سنتے ہی نارائن جی خوش ہو کر بولے کہ اے راجا تم میرے پرم بھگت
ہو تمہاری سب اچھا پوری ہوگی جب نرلوکی ناتھ ایسا کہکر بیکنٹھ کو پدھارے اور برہما جی بھی اپنے استھان کو گئے اور راجا کی بھگت
سپھل ہوئی تب براہمن اور رکھیشوروں کو بہت دان اور دکھنا دیکر بدا کیا اور اندر سے پریت رکھکر دھرم کے ساتھ پرجا کو پالنے
اور راج کرنے لگے اسکے راج میں براہمن اور رکھیشوروں نے کبھی کسی پرکرو نہیں کیا اور سب چھوٹے اور بڑے خوش اور چین سے رہنے
لگے کچھ دن گئے راجا نے بچار کیا کہ ہمارے راج بھر میں سب چھوٹے بڑے چاروں برن پرمیشور کا بھجن اور سمرن کرتے اور ہر کتھا سنتے اور
بڑے کرموں سے بچکر سادھو اور براہمن کی سیوا کرتے تو بہت اچھا ہوتا ایسا بچار کر راجا نے ساتوں دیپ کے راجا اور رکھیشور اور براہمن
اور مہاتما اور چاروں برن کے لوگوں کو نیوتا بھیجا یا سو مطلب سے دنوں میں سب راجا پرتھو کے یہاں آکر اکٹھا ہوئے راجا نے سب کا
ایسا اور سمان کیا کہ سب خوش ہو گئے۔

اودھیائے اکیسواں - کہنا راجا پرتھو کا سب راجوں سے واسطے پھیلانے بھگوت بھجن کے اپنے اپنے راج میں

میترے جی نے بدھ جی سے کہا کہ جب راجا پرتھو سب راجوں کا نیوتا چار کھلانے پلانے تلک رتنا کھلانے سے کر چکے تب سب راجا اور برہما
اور رکھیشوروں کو سبھا میں بٹھا کر بولا کہ ایک چیز ہم تم لوگوں سے مانگتے ہیں لیکن دباؤ ڈالکر نہیں مانگتے تم لوگ وچار کرکے اپنی خوشی سے ہم کو دو
تو تمہارا بڑا احسان ہوگا یہ بات سنکر سب راجوں نے ہاتھ جوڑکر کہا کہ اے پرتھوی ناتھ ہمارا تن من دھن اور جو کچھ سب آپکے اوپر نچھاور ہیں جو آگیا
دیجیے وہ کریں تب راجا پرتھو بولے کہ ہم چاہتے ہیں کہ ساتوں دیپ میں جتنے چھوٹے بڑے راجا اور رکھیشور چاروں برن رکھیں وہ سب نارائن
کی بھگتی کو جاپیں جپیں نام کا سمرن کیا کریں جس راجا کے دیش میں پرجا لوگ جو کچھ پن یا پاپ کرتے ہیں اسکا چھٹواں حصہ راجا کو
پہونچتا ہے پرمیشور کا بھجن اور سمرن کرنا اور انکے چرنوں میں بھگت اور پریت رکھنا اور اوتاروں کی کتھا اور لیلا سننا چاروں برنوں کو ضرور
چاہیے پرمیشور کا بھجن اور بھگتی کرنا کسی خاص برن کے واسطے الگ کرکے نہیں بنایا گیا ہے چاروں برنوں میں سے جو کوئی سچے من سے سمرن
اور بھگتی کرتا ہے اسپر پرمیشور دیال ہو کر ارتھ دھرم کام موکش چاروں پدارتھ اسکو دیتے ہیں دیکھو اور بھیلنی کا جوٹھا بیر کھایا ہوا پرمیشور
نے بڑے پریم سے کھایا تھا اسی طرح بہت آدمی ہر بھگتی بدھی کو پہونچے ہیں دوسرے راجوں کے وقت میں برن اور آشرم کے اور دھرم
پر سوار تھے اور ہماری یہ اچھا ہے کہ ہمارے وقت میں پرمیشور کا نام لینا اور ان کی بھگتی کرنا رائج ہو جاوے سو تم لوگ اپنی اپنی پرجا کو
اسی دھرم کا اپدیش کرو جو انارج کھیت میں بیکھا ہوتا ہے اسکا چھٹواں حصہ راجا کو پرجا سے لینا چاہیے سو وہ ہمنے اپنا چھٹواں حصہ
پرجا کو چھوڑ دیا اسی میں سب لوگ ہوم اور دان کیا کریں سوائے اس کے اور کسی کو جس چیز یا روپیہ کی چاہنا ہو وہ ہمارے یہاں سے

لیجا کر شبھ کرم مین خرچ کیا کرے ہم اِنہین بہت خوش ہین جو دھن دھرم مین خرچ ہو یا دوسرے کے کام آوے اسی کو سپھل جاننا چاہیے
اور پرمیشور کی بھگت کرنے سے آدمی کی سب کامنا پوری ہو کر مرنے کے بعد سکیٹھ کا سکھ ملتا ہی جسطرح آگ لکڑی مین رہ کر اُپاے کیے
بنا نہین نکلتی اسیطرح پرمیشور سب کے ہردے مین رہ کر بنا بھگت کیے اور گیان پراپت ہوئے دکھلائی نہین دیتے اور پرمیشور کا جڑ مکھ اگن
اور چیتن مکھ براہمن ہی پرمیشور جتنا براہمن کو کھلانے سے خوش ہوتے ہین اتنا اگن مین جگت ہوم کرنے سے خوش نہین ہوتے
سو مین اُنھین براہمنون کے چرنون کی دھول اپنے ماتھے پر چڑھاتا ہون جن کی سیوا کرنے سے آدمی جلد اپنا منورتھ پاتا ہی جس
آدمی سے براہمن خوش ہو اُسکو سمجھنا چاہیے کہ پرمیشور اِس سے خوش ہین اور جسپر براہمن کرودھ کرے اُسکو پرمیشور کا دشمن جاننا چاہیے یہ
بات سنتے ہی سب براہمن اور رکھیشورون نے راجا کو آشیرباد دیکر کہا کہ جب ایسا دھرماتما راجا ہم لوگون نے پایا تب سب دکھ ہمارے
چھوٹ گئے تب تو سب راجون نے اپنے اپنے دیش مین آکر راجا پرتھ کی آگیا کے موافق دھرم کا رواج کر دیا جب راجا پرتھ کے اپدیش
سے سب لوگ سنساری ملتون دیپ مین پرمیشور کے چرنون کی بھگت اور اُن کے نام کا اسمرن کرنے لگے تب دیولوک مین یہ سماچار سنکر
ایکدن سنکادک رکھیشورون نے برھماجی کی سبھا مین کہا کہ مرت لوک مین راجا پرتھ ایسا دھرماتما پیدا ہوا ہی کہ جسکے اُپدیش سے ہر بھجن کر
بھگوت دھرم کر کے سب لوگ کرتارتھ ہونگے سو ہم بھی راجا کو دیکھنے جاتے ہین ایسا کہکر وہ چارون بھائی راجا پرتھ سے ملنے کیواسطے
راج مندر پر آئے ان سبکو آکاش کی راہ سے سورج کی طرح آتے دیکھکر راجا اپنی سبھا سمیت اُٹھ کھڑا ہوا اور دنڈوت کر کے بڑی خوشی اور
آدر سے سنگھاسن پر بٹھا لکر چرن اُنکا دھویا اور بدھ پورک پوجا کر کے اور چرنامرت لینے کے پیچھے ہاتھ جوڑ کر بنے کیا کہ اے مہاراج میرے
پچھلے جنم کا پُن اُدے ہوا جو آپ نے بنا بلائے اپنا درسن دیکر مجھے کرتارتھ کیا یہ دین بچن سنکر سنت کمارجی بولے کہ اے راجا پرتھ پرمیشور مین
تیری بھگت سنکر ہم تجکو دیکھنے آئے ہین راجا نے بہت دیا اُنکی اپنے اوپر دیکھ کر پوچھا کہ اے دین بندھو سنساری آدمی جنم اور مرن سے کسطرح
چھوٹتے ہین سنت کمارجی نے کہا کہ اے راجا تمنے سنسار کا بھلا کرنے کیواسطے یہ بات پوچھی ہی سو اُسکی تدبیر ہم تمسے کہتے ہین سنو کہ جو
کوئی آدمی کا تن پاکر اُنتھ کرن سے شیام سندر کے چرن اور سورو پ کا دھیان اور زبان سے اُنکا اسمرن اور ہر چرچا رکھ کر کانون سے
اُنکی کتھا اور لیلا پریت کے ساتھ سنا کرتا ہی وہ آدمی جنم مرن سے چھوٹ جاتا ہی اور پریت پرمیشور مین ڈرڑھ ہو جانے سے پھر کم نہین ہو جاتی
اور سادھ اور مہاتما کے ملنے مین دونون کو لابھ ہوتا ہی اور دُنیا مین اپنے شریر اور گھر اور استری اور پتر ونکو اپنا سمجھکر اُنسے پریت رکھنا
یہی دکھ کی جڑ جانو اور پرمیشور کے چرنون کا دھیان کرنے سے گیان پراپت ہوتا ہی اور کام کرودھ لوبھ موہ مین چت لگانے سے
گیان نہین رہتا یہ بات بچار کر آدمی کو واجب ہی کہ بری سنگت سے الگ رہکر سنت اور مہاتما کی سیوا کیا کرے جسمین اُسکا بھلا ہو سوائے
اسکے دوسری کوئی تدبیر مکت ہونے کے واسطے نہین ہی یہ گیان سنکر راجا نے بنے کیا کہ اے تارن ترن مہاراج جسطرح کرپا کر کے
آپ یہان آئے ہین اُسی طرح دیال ہو کر ایسا آشیرباد دیجیے جسمین سب پرجا میری ہر بھگت ہو جاوے اور یہ گیان جو آپ نے مجھکو
اُپدیش کیا اُسکے بدلے مین آپ کو کون سی چیز دون جو مین اپنا سر دون تو اُس گیان کی برابری نہین رکھتا اور جب مین نے سر جھکا کر
آپ کو دنڈوت کی تب سر دینے مین کچھ باقی نہ رہا اور سب دھن اور راج اپنا مین براہمن اور بشنو کا سمجھکر اُن لوگون سے جو بچا
ہی اُس کو اپنے کام مین لاتا ہون اِس لیے آپ کو کچھ نہین دے سکتا آپ کارنی (دھندار) ہون آپ دیا کر کے کوئی ایسی تدبیر کیجیے
جسمین اس رن سے مین اُرن ہو جاؤن سنت کمارجی نے کہا کہ اے راجا جس طرح کوئی کسی کا رینا ہوا اور پانے والا رن کا کہے

کہ ہمنے اپنا رن تجکو چھوڑ دیا تو وہ اُرن ہو جاتا ہے اسی طرح ہمنے بھی رن چھوڑ کر اُرن کر دیا سنکادِک یہ کہکر برہم لوک کو چلے گئے۔

ادھیائے بائیسوان - جانا راجا پرتھ کا تپ کرنے کے واسطے جنگل مین ارچ اپنی استری سمیت

میتریے جی نے کہا کہ اے بدر جی سنکادک کے جانے کے پیچھے راجا پرتھ نے اسی طرح دھرم اور پرجا پالن کے ساتھ بہت دنون تک راج کیا لیکن وہ سدا سادھ اور براہمن کی سیوا اور ہر بھجن کرکے نارائن جی کی کتھا اور کیرتن سنا کرتا تھا اور ساتو دیپ مین بھگوت بھجن ہوتا تھا جب راجا کے ارچ نام استری سے بجتاشو ادک پانچ بیٹے پیدا ہوئے تب راجا نے کچھ دن پیچھے بچار کیا کہ دیکھو یہ راج اور دھن سدا اپنا نہ رہکر مرنیکے پیچھے ساتھ نہین جاتا اسلیے اُتم ہے کہ مین اس سے الگ ہو کر جنگل مین جاکر پرمیشور کا بھجن اور اسمرن کرون جسمین میرا پرلوک بنے راجا پرتھ نے یہ بات بچار کر راجگدی اپنے بڑے بیٹے بجتاشو کو جو چھتیس گن ندھان تھا دیدی اور من اپنا سنساری مایا سے برکت کرکے ارچ اپنی استری سمیت جنگل مین جاکر پرمیشور کے تپ اور دھیان مین لین ہوا راجا پرتھ کے چلے جانے سے سب پرجا نے دکھ بہت کیا۔

ادھیائے تیئیسوان - تن تیاگ کرنا راجا پرتھ کا ساتھ جوگ ابھیاس کے اور ستی ہونا ارچ انکی استری کا

میتریے جی بولے کہ اے بدر جی راجا پرتھ نے جنگل مین جاکر گرمی مین پنچ اگن تاپا اور برسات مین میدان مین بیٹھے رہے اور جاڑے مین پانی کے بھتر کھڑے رہکر پرمیشور کا تپ اور اسمرن کیا جب اسی طرح استری سمیت تپ کرتے ہوئے کچھ دن بیت گئے تب ایکدن راجا نے بچار کیا کہ اب یہ تن چھوڑ کر بیکنٹھ مین جانا چاہیے یہ بات ٹھان کر مدھیان سے راجا پرتھ نے اُدر منکار جوت کے دھیان مین جوگ ابھیاس کے ساتھ بیٹھکر برہمانڈ کی راہ سے پران اپنا نکال دیا تب ارچ انکی استری نے یہ حال راجا کا دیکھکر پہلے بہت سوچ کیا پھر من کو دھیرج دیکر اٹھی اور جنگل سے لکڑی بٹور کر چتا بنائی اور اُسپر راجا کی لوتھ رکھ کر آگ لگا دی اور اپنے پت کے چرن دیکھتے ہوئی ساتھ پرکرما اس چتا کی دی اور ہاتھ جوڑ کر بولی کہ اے مہاراج مین تمھارے بنا دوسری جگہ نہین رہ سکتی مجکو اکیلے چھوڑ کر کہان چلے جہان آپ جاتے ہین وہان مجکو بھی اپنے ساتھ سیوا اور ٹہل کرنے کو لے چلیے مین آپ کی سیوا کرنے سے میرا پرلوک بنے یہ بات کہکر رانی بھی اس چتا مین کود کر راجا کے ساتھ ستی ہو گئی اُسوقت ایک بمان بہت اچھا جڑاؤ جسمین مخملی بچھونا بچھا تھا اور موتیون کی جھالر لگی تھی بیکنٹھ سے وہان پر آیا راجا پرتھ اپنی استری سمیت اُسپر بیٹھکر بیکنٹھ کو چلے گئے۔

ادھیائے چوبیسوان - استت کرنا دیوتاؤن کا راجا پرتھ کی اور راج کرنا بجتاشو کا ساتھ دھرم کے

میتریے جی بولے کہ اے بدر جی جسوقت راجا پرتھ اپنی استری سمیت بمان پر بیٹھکر بیکنٹھ مین پہونچا اُسوقت دیوتاؤن نے انکی استت کی اور اسلیے مین کہنے لگے کہ دیکھو آجتک اسطرح کا راج اور پرجا پالن اور تپسیا کسی راجا نے نہین کی اور ایسی پت برتا استری ارچ کی طرح دوسری نہ ہوگی اور راجا نے اپنی راجگدی کے سمے ایسا دھرم بڑھایا کہ ساتون دیپ مین سنساری لوگ ہر بھگت ہو گئے اور وہ اسلیے راج کاج کرتے تھے جسمین ادھرمی اور پاپیون کو ڈنڈ دینے سے پُن پراپت ہوا اور راجا پرتھ جو نارائن جی کا اوتار تھے سنساری راجون کو دھرم اپدیش کرنے اور پرتھوی پر نگر اور گاؤن اُدک بسا کر جیوؤنکو سکھ دینے کے واسطے منکھ کا شریر دھارن کیا تھا اتنی کتھا سنا کر میتریے جی بولے کہ اے بدر جی جب راجا پرتھ کا بڑا بیٹا بجتاشو راجگدی پر بیٹھا تب اُسنے اپنے چارون بھائیون کو چارون دشا کا راج بانٹ دیا اور پنج راجگدی پر آپ بیٹھکر دھرم اور پرجا پالن کے ساتھ راج کرنے لگا اس کے راج مین بھی سب رعیت خوش رہتی تھی اتنی کتھا سنا کر شکدیو جی بولے کہ اے راجا پریکھت ایکبار رشیشٹھ جی نے تین طرح کی اگن کو ایک جسمین براہمن لوگ ہون کرتے ہین دوسری رسومین

۹ بجتاشو

بنانے کی تنیسری جو لکڑی مین رہتی ہی شاپ دیا تھا کہ تم مرت لوک مین جاکر آدمی کے تن مین جنم لو اس شاپ سے تینون اگن نے سنسار مین آکر راجا بجتاشو کے یہان شکھنڈنی نام استری سے جنم لیا راجا نے انکا نام پاوک اور پومان اور شچ رکھا وہ لوگ تھوڑے دن دنیا مین رہ کر تن تیاگ کرنے کے پیچھے پھر اگن دیوتا ہوگئے اور راجا بجتاشو کی پرسوت نام دوسری استری سے ہیر دھان نام بیٹا پیدا ہوا جسکا بواہ ہیر دھانی نام اگن کی کنیا سے ہوا ہیر دھان کو اسی استری سے پراچین برہکھ وغیرہ چھ بیٹے پیدا ہوئے پراچین برہکھ کے یہان شتاتی نام استری سے جو بہت سندر تھی دس لڑکے ایک صورت کے جنکو پرچیتا کہتے ہین پیدا ہوئے بدن انکا دس لڑکون کیطرح الگ الگ تھا پر روپ اور گیان سبکا ایک تھا اسواسطے دسون کا نام پرچیتا رکھا جو ایک کو بلاؤ تو دسون بولین اور انمین جو ایک کام کرے وہی دسون کرین ایک کے بیمار ہونے سے دسون بیمار ہوجاوین دیکھنے مین وہ دسون الگ الگ تھے پر بدھ اور پرآربدھ اور کرم اور مونت اور جینا سب کا ایک ساتھ جب انھون نے اپنے باپ کی اگیا سے بن مین جاکر دس ہزار برس پرمیشور کی تپسیا کی تب مہادیوجی اور انسے بہت گیان چرچا ہوئی۔

ادھیاے پچیسوان - شری مہادیوجی اور پرچیتون کی بات چیت ہونا

بدرجی نے اتنی کتھا سنکر میترے رکھیشور سے پوچھا کہ جو کچھ گیان چرچا شری مہادیوجی اور پرچیتون سے ہوئی تھی وہ برنن کیجیے میتری جی نے کہا کہ جب پرچیتا لوگ پیدا ہوئے تب پراچین برہکھ نے ان دسون لڑکون کو اگیا دی کہ پہلے تم لوگ جنگل مین جاکر پرمیشور کا تپ کرو بھگوان کا درشن ہونے کے پیچھے نارائنی سرشٹ دنیا مین پیدا کرنا پرچیتا لوگ یہ بات سنتے ہی گھر سے نکلکر پچھم طرف سمدر کے نزدیک چلے گئے انکو وہان ایک استھان بہت رمنیک تالاب کے کنارے دکھلائی دیا انھون نے وہان بیٹھکر آپسمین بچار کیا کہ ہم نہین جانتے کہ نارائن جی کون ہین اور کسطرح انکا تپ اور اسمرن کرنا چاہیے وہ لوگ اسی چنتا مین بیٹھے تھے کہ اسی سمے کچھ بولی آدمی کی سنائی دی تب انھون نے آپسمین کہا کہ یہان کوئی دکھلائی نہین دیتا یہ کون بولتا ہی یہی کہ رہے تھے کہ اتنے مین شری مہادیوجی اسی تالاب سے نکلکر وہان آئے انکے ساتھ دیوتا لوگ استت کرتے اور گندھرب لوگ گاتے تھے جب پرچیتا لوگ انکو نہ پہچانکر اسی طرح بیٹھے رہے تب شری مہادیوجی نے کہا کہ ای پرچیتا ہم مہادیوجی ہین تم لوگون کو گیان سکھلانے کیواسطے یہان آئے ہین کہ تم لوگ نارائن جی کا بھجن اور اسمرن اسطرح سے کرو کہ جسمین تمکو انکا درشن ملے اور جسطرح نارائن جی مجکو پیارے ہین اسی طرح نارائن کے بھگت مجکو پیارے ہین مین تم کو ہر بھگت سمجھکر گیان سکھلانے آیا ہون یہ بات سنکر پرچیتون نے بڑی خوشی سے کھڑے ہوکر شری مہادیوجی کو ڈنڈوت کی اور بڑے آدر بھاؤ سے بیٹھا لکر بنے پوربک ان کی استت کرنے لگے تب شری مہادیوجی نے ہنس گیت استوتر نارائن استت کا پرچیتون کو سکھلا کر کہا کہ تم لوگ نت پراتہ کال اور سندھیا سمے اشنان کرکے یہ استت پڑھکر نارائن جی کے چتربھجی روپ کا دھیان کیا کرو پرمیشور تم کو جلد ملینگے ای پرچیتا مین دن رات یہی کام رکھکر بھگت اور گیانیون کا درشن کیا کرتا ہون اور جو لوگ اپنے اگیان سے پرمیشور کے بھجن اور اسمرن مین چاہنا نہین رکھتے انکو گیان سکھلا کر کرتارتھ کردیتا ہون سو جنم تک جو کوئی اپنے برن اور آشرم کے دھرم مین جیسا کہ براہمن اور چھتری اور بیش اور شودر کے واسطے بید اور شاستر مین لکھا ہی ڈھرہکر اسی کے موافق کرم کرتا رہتا ہی اور پاپ اور ادھرم کے پاس نہین جاتا ہی وہ آدمی سو برس تک مہادیورہ کر پھر چتربھجی روپ پرمیشور کا پاتا ہی اس طرح کا دھرم اور ہر بھگت کرنے والا آدمی دوسری بات سے کچھ پریوجن نہین رکھتا شری مہادیوجی یہ گیان پرچیتون کو سکھلا کر کیلاس پربت کو چلے گئے۔

१ शिखंडिनी
२ पावक
३ पवमान
४ शुचि
५ प्रसूति
६ हविर्धान
७ हविर्धानी
८ प्राचीन बर्हिष
९ हंसगुह्य

اُدھیائے چھبیسوان بھینٹ کرنا نارد جی کا پرچیتون کے باپ پراچین برہکھ سے

دوہا | سادھن جگت انیک سے سرے نہ ایکو کام | بنا بھگت بھگونت کے جیو نہ لہے بشرام

میترے جی نے کہا کہ اے بدُر جی پرچیتا لوگ سادھ اور بشنو کی بڑائی اور پرمیشور کے ملنے کی تدبیر شری مہادیو جی سے سنکر استوتر پڑھنے لگے اور نارائن جی کے دھیان کرنے مین لین ہوئے جب اُنکو دس ہزار برس ہر بھجن کرتے بیت گئے تب پرمیشور نے پرسن ہوکر اور درشن دیکر بڑی خوشی سے اُنکو برداں دیا تسپر بھی وہ لوگ سنساری بیوہار جھوٹھا سمجھ کر اسیطرح پرمیشور کا تپ اور دھیان کرتے رہے اور پراچین برہکھ اُنکے باپ نے بہت دنون تک سنساری سکھ اور راج بھوگ کر یہ بات بچار کی کہ راج اور دھن بھگوان کی کرپا سے پاکر سنساری سکھ مین خرچ کرنا اچھا نہین ہوتا اُسکو دان اور جگت اوک مین خرچ کرکے اپنا پرلوک بنانا چاہیئے ایسا بچار کر راجا نے اتنا دان اور جگت کرنا شروع کیا کہ شاستر کے موافق بھرت کھنڈ کے دیش مین جس جس جگہ جگت کرنا اُچت تھا کوئی جگہ جگت کرنے سے باقی نہین رہی لیکن راجا کا من برکت نہ ہوکر سورگ اور اندر لوک کے سکھ کی چاہ بنی رہی یہ حال اُسکا دیکھ کر نارد جی نے بچار کیا کہ دیکھو راجا کی عمر صرف جگت ہی کرتے کرتے بیتی جاتی ہے اور کیول جگت کرنے سے اسکا پرلوک نہین بنے گا راجا دھرماتما کے کل مین یہ پیدا ہوا ہے اسواسطے اسکو کچھ گیان سکھلا کر بھوساگر پار اُتار دینا چاہیئے یہ بات بچار کر نارد مُن مرت لوک مین راجا کے پاس آئے راجا نے اُنکو دیکھتے ہی بڑی خوشی سے ڈنڈوت کرکے بڑے آدر بھاؤ سے بٹھا لکر ہاتھ جوڑ کر کہا کہ اے مہاراج میرا بڑا بھاگ اُدے ہوا جو آپ ایسے مہاتما پرسن نے کرپا کرکے مجکو درشن دیا نارد جی ہنسکر بولے کہ اے راجا سچ بات ہے تیرا بڑا بھاگ تھا جو تو آدمی کا تن پاکر بھرت کھنڈ کی پرجا کا راجا ہوا اور تو نے اس بھرت کھنڈ مین جو کرم بھوم ہے جگت وغیرہ بہت سے دھرم اور کرم کیے پرجہان پہونچنے کی اچھا کرکے راستہ چلے تو اُس ٹھکانے پر پہونچنا چاہیئے اور جو چلتے ہی چلتے راہ مین عمر پوری ہوجائے اور اُس ٹھکانے پر نہ پہونچے تو اُس راہ چلنے سے سوائے تھکنے کے اور کیا لابھ ہوگا یہ بات نارد مُن کی سنکر راجا نے بڑا آشچرج مانکر مَن مین کہا کہ دیکھو بید اور پران مین جگت اور دان کرنے کا بڑا پُن کہا ہے اس سے بڑھکر دوسرا دھرم نہین لکھا ہے اور نارد جی ایسا کہتے ہین اِسکا کیا بھید ہے۔ راجا یہ بات بچار کر چنتا کرنے لگا۔

اُدھیائے ستائیسوان دیکھنا راجا پراچین برہکھ کا اُن جیوؤنکا سوروپ جنکو مار کر جگت مین ہون کر دیا تھا

نارد جی نے راجا کے مَن کی بات اپنے گیان سے جانکر بچارا کہ جب تک کچھ ڈر راجا کو نہ دکھلاؤنگا تب تک مَن اسکا جگت کرنے سے نہین پھریگا ایسا بچار کر نارد مُن نے اپنے جوگ بل سے جتنے جانور راجا نے جگت مین مارے تھے اُن سبکو آکاش مین راجا کے سامنے لاکر کھڑا کر دیا جب وہ سب جیو راجا کو گھورنے لگے تب نارد جی بولے کہ اے راجا یہ سب جانور تمکو دیکھ رہے ہین جیسے راجا نے آکاش کی طرف آنکھ اُٹھا کر اُنکو کرودھ سے اپنی طرف گھورتے دیکھا ویسے مارے ڈر کے کانپتا ہوا نارد جی سے بولا کہ اے مُن ناتھ مین نے ان سب جانورونکو مار کر اپنے جگت مین ہون کر دیا تھا سو یہ سب مجکو کسواسطے کرودھ سے دیکھتے ہین آپ کرپا کرکے اِس کا کارن برنن کیجیے جسمین میرا ڈر اور سندیہ چھوٹ جاے یہ بات سنکر نارد جی بولے کہ اے راجا جسطرح تمنے اِن جیوؤنکو مار کر جگت مین ہون کیا تھا اسی طرح تمکو بھی یہ سب جانور ایک ایک جنم مین مار کر بدلا لینگے یہ بات سنتے ہی راجا کو بڑا سوچ اس بات کا ہوا کہ جتنے جیو مین نے مارے ہین اُتنے ہی جنم مجھکو لینے پڑینگے تب مین اُن کے بدلے سے اُرن ہونگا مجھ سے بڑی چوک ہوئی جو اتنے جیوونکو مار کر ہون کیا ایسا بچار کر راجا بولا کہ اے مہاراج جتنے پنڈت اور پروہت اور منتری میرے یہان ہین اُن سبھون نے مجکو یہ مت دی تھی کہ جگت کرنے سے بڑھکر دوسرا

دھرم نہین ہی اور آپ مجکو اسمین ڈر ہ بتلاتے نہین اسکا کارن کیہے اُسوقت راجا کے نزدیک ایک پنجڑا مینا کا اور ایک پنجڑا طوطے کا رکھا ہوا نارد جی نے دیکھکر کہا کہ اے راجا یہ طوطا اس مینا سے بار بار کہتا ہی کہ جو تو مجکو اس پنجڑے سے نکالدے تو مین قید سے چھوٹکر جنگل مین پنچھیونکے ساتھ بہار کرون اور مینا کہتی ہی کہ اے طوطے مین بھی چاہتی ہون کہ کوئی مجکو اس پنجڑے سے باہر نکال دیتا تو اپنے ساتھیون مین جاکر خوشی مناتی دونون آپسمین ایک دوسرے سے کہتے ہین کہ پہلے تم اڑو لیکن اڑنے کی سامرتھ نہین رکھتے جو دوسرے کو پنجڑے سے باہر نکال سکے یہ بات سنکر راجا بولا کہ اے مُنی ناتھ یہ دونون آپ پنجڑے مین بند ہین کسطرح ایک دوسرے کو نکال سکے جب ان مین سے ایک پنجڑے سے باہر ہو تب دوسرے کے نکالنے کی تدبیر کرے نارد جی بولے کہ اے راجا اسیطرح تمھارے پنڈت اور پروہت اور منتری لوگ بھی سنسار روپی مایا جال کے پنجڑے مین پڑے رہکر کیا سامرتھ رکھتے ہین جو تمکو اس سنسار روپی جال سے باہر کرسکین یہ بات سنکر راجا سمجھا کہ آجتک ایسا گیانی مجکو کوئی نہین ملا جسکا بچن سننے سے مجکو گیان پراپت ہوتا ایسا بچار کر راجا نے بنے کیا کہ اے مہاراج کوئی تدبیر آپ بتلایئے جس سے ان جیوون کے ہاتھ سے بچکر مکت پدوی کو پاؤن یہ بات سنکر نارد جی بولے کہ اے مہاراج ایک اتہاس ہم کہتے ہین سنو کہ ایک پرنجن نام راجا ابگیات اپنے متر سے بڑی پریت رکھتا تھا اور کسی دوسرے کو یہ بات معلوم نہ تھی اور ابگیات اسطرح سے راجا کے کھانے اور پہرنے اور سکھ اور آرام کی سدھ لیتا تھا ایک سمے راجا پرنجن اپنی اچھا سے ابگیات کا ساتھ چھوڑکر کسی دوسری جگہ جانے کیواسطے اچھا کرکے چلا سو وہ پورب اور پچھم اور اتر تینون دشاؤن مین ڈھونڈھتا اور گھومتا ہوا بہت دنون تک بیاکل رہا اچھا پورک کوئی جگہ رہنے کے لائق اسکو نہ ملی جب وہ دکھن دشا مین پہونچا تب ایک مکان قلعہ کے برابر بہت اچھا نو دروازے کا دکھلائی دیا اُسکے چارون طرف نہر اور باغ اور پھل اور پھول اور میوون کے درخت تھے جنپر بہت طرح کے پنچھی میٹھی میٹھی بولی بولنے والے بیٹھے ہوئے چہچہا رہے تھے وہان اسطرح کا سکھ دیکھکر راجا پرنجن اس مکان مین رہنے کیواسطے اچھا کرکے بھیتر چلا تو دروازے پر پہونچکر کیا دیکھا کہ ایک جوان استری بہت سندر طرح طرح کے گہنے اور کپڑے پہنے ہوئے وہان ٹہل رہی ہی اور دس اسیلیان اُسکے ساتھ سیوا اور ٹہل کرنے کیواسطے موجود ہین اور اُس سے تھوڑی دور آگے ایک سانپ پانچ پھن کا دروازے پر بیٹھا ہوا دکھلائی دیا راجا پرنجن اُس استری کو دیکھتے ہی اُسکے روپ پر موہت ہوگیا

२ पुरंजन
२ अविज्ञात

ادھیاے اٹھائیسوان - بواہ کرکے سکھ اور بلاس کرنا راجا پرنجن کا اُس استری سے

نارد جی بولے کہ اے پراچین برہی جب راجا پرنجن کا چت اُس استری پر موہت ہوگیا تب اُسکے پاس جاکر پریم سے پوچھا کہ اے سندری تم دیو کینیا اور لچھمی جی کے برابر سندر کسکی بیٹی اور کسکی استری ہو اور کس اچھا سے یہان ٹہلتی ہو تمھاری آنکھون کے بان سے پرشون کا من گھایل ہوجاتا ہی اور یہ مکان کسنے بنایا ہی اور اسمین کون رہتا ہی یہ میٹھے بچن سنکر وہ استری مسکرا کر بولی کہ اے راجا مین اپنی ماتا اور پتا کا نام نہین جانتی کہ مین کسکی بیٹی ہون اور ابھی تک میرا بواہ نہین ہوا اس لیے مجکو بواہ کرنے کی اچھا ہی اور یہ نہین معلوم کہ یہ مکان کسنے بنایا ہی لیکن مین یہان رہتی ہون جو کوئی میرے ساتھ بواہ کرے وہ بھی اس قلعہ مین رہے اور یہ سانپ میرے دروازے پر رچھا کرنے کیواسطے رہتا ہی یہ بات سنتے ہی راجا پرنجن نے بہت خوش ہوکر کہا کہ اے پران پیاری تم مجکو قبول کرو تو مین تمسے بواہ کرنے مین بہت خوش ہون تمھارے ساتھ بواہ کرکے مین اسی مکان مین رہکر بھوگ اور بلاس کرونگا تب وہ سندری ہنسکر بولی کہ اے راجا تمھارا ایسا سندر روپ دیکھکر کون استری موہت نہین ہوگی جب اسطرح دونون سے بات چیت ہوئی تب راجا پرنجن اُسکے ساتھ قلعہ مین جاکر گندھرب بواہ اُسکے ساتھ کرکے بھوگ اور بلاس کرنے لگا اور راجا اُسکے بس ایسا ہوگیا کہ دن رات اُسکی اگیا مین رہکر بنا پوچھے اُسکے کوئی کام

کام نہین کرتا تھا جب پُرنجن کے اُس استری سے بہت بیٹے اور بیٹی پیدا ہوئے تب راجا اُنکا بواہ کرکے ایک دن بنا پوچھے اُس استری کے رتھ پر سوار ہوکر شکار کھیلنے کیواسطے جنگل مین جاکر بہت سے پشو مارے اسیلیے رانی کرودھ مین بھر کر میلی دھوتی پہنکر کوپ بھون مین پڑی رہی جب راجا شکار مین دوڑ دھوپ کرنے سے پیاسا ہوکر اپنے مکان پر آیا تب اُس نے پانی پی کر داسیون سے رانی کا حال پوچھا تو اُنھون نے کہا کہ نہ معلوم کونسا دُکھ رانی کو آج پیدا ہوا جو گہنا اور کپڑا اُوتار کر پرتھوی پر پڑی ہے یہ بات سُنتے ہی راجا بڑے ڈر اور سوچ مین ہوکر رانی کے پاس دوڑا ہوا گیا اور پاس جاکر بڑے پریم سے پکارا جب وہ مارے کرودھ کے کچھ نہ بولی تب راجا بڑی بنتی سے اُسکے چرن داب کر کہنے لگا کہ ای پیاری تم کسواسطے مجھ سے نہین بولتی ہو مین نے کونسی چیز تمکو نہین دی اور کس بات مین تمھارا کہنا نہین مانا جو تم اِتنا دُکھ اُٹھاتی ہو تمھاری یہ وشاد دیکھنے سے میرا کلیجا پھٹا جاتا ہے تم گو میری سوگند ہے جلد سچ سچ کہدو جو تمکو کسی نے دُربچن کہا ہو تو مین اُسکو بھی ڈنڈ دون یہ بات سنتے ہی رانی کرودھ سے بولی کہ یہ سب تمھارا قصور ہے جو تم بغیر پوچھے شکار کھیلنے چلے گئے تھے اِسی سے مین اُداس ہون تب راجا پُرنجن رانی کے پانون پر گر کر ہاتھ جوڑ کر بولا کہ مجھ سے قصور ہوا جو بغیر پوچھے چلا گیا اب تمھاری آگیا بغیر کہین نہ جاؤنگا مجھے اپنا داس سمجھکر اس مرتبہ میرا قصور معاف کرو مین تمھارے اوپر نچھاور ہوتا ہون تم اپنے ہاتھ سے مجھکو باندھ کر جو چاہو سو ڈنڈ دو جب ایسی بنتی کرنے سے رانی اُٹھی تب راجا نے اپنے ہاتھ سے مُنھ اُسکا دھو کر بدن کی دھور جھاڑ دی اور اُسکو گہنا اور کپڑا پہنا کر بہت دن تک اُس کے ساتھ بھوگ اور بلاس کیا لیکن من مین مایا روپی جگت سے پرکت نہین ہوا جسطرح مجھکو سنساری چاہنا ہی اُسیطرح راجا پُرنجن کو بڑھاپا آنے اور اِندریان شتھل ہونے پر بھی سنسار کا موہ لگا تھا اِتنا حال راجا پُرنجن کا سُنا کر نارد مُن بولے کہ ای پراچین برہکھ مرت نام کال کی بیٹی اپنا پت ڈھونڈھنے کے واسطے سب جگہ جاتی تھی لیکن اُسکو موت جانکر کوئی قبول نہین کرتا تھا سو وہ ایک دن میرے پاس آکر کہنے لگی کہ تم میرے ساتھ اپنا بواہ کرو جب مین نے نہین مانا تب اُسنے کرودھ کرکے مجھکو یہ شاپ دیا کہ تم ایک مہورت سے زیادہ کسی جگہ نہ رہکر دن رات پھرتے گھومتے رہو تم اڑھائی گھڑی سے سوا کہین ٹھہروگے تو تمھارا سُکھ رہیگا جب اُسنے مجھکو ایسا شاپ دیا تب مین نے اُسکو یہ تدبیر بتلائی کہ تو جاکر پرجوار نام گندھرب کی بہن ہو جا اُسکی فوج بہت ہے وہ ہر روز ایک پُرش پکڑ کر تجھے بھوگ کرنے کے واسطے دیا کریگا یہ بات سنتے ہی وہ مرت پرجوار گندھرب کے پاس جاکر بولی کہ مین تمھاری بہن ہونے کے واسطے آئی ہون گندھرب بولا کہ بہت اچھا تم یہان رہو پرجوار نے جرا نام کُٹنی کو بلا کر کہا کہ تو اُسکے واسطے ایک آدمی جوان اور خوبصورت ٹھہرا دے تو ہم اس کی شادی اُسکے ساتھ کردین اتنی کتھا سنا کر شکدیو جی بولے کہ ای راجا جو کوئی کسی کو کچھ چیز اپنی خوشی سے دے اور وہ نہ لیوے یا دھن پاکر دان اور پُن نکرے تو وہ آدمی پیچھے سے دُکھ پاتا ہے اور پرمیشور نے اسواسطے موت کی حد نہین رکھی کہ جو آدمی کو اپنی موت کا حال معلوم ہو جاوے گا تو وہ ادھرم کرنا چھوڑ کر برکت ہو جاوے گا اِس لیے اپنی مایا سے یہ بات پرمیشور نے گپت رکھی ہے۔

ادھیائے اُنتیسوان - جانا پرجوار کا اپنی فوج لیکر پُرنجن کے مارنے کیواسطے

نارد جی بولے کہ ای راجا جب جرا نام کُٹنی نے جاکر پرجوار گندھرب سے کہا کہ راجا پُرنجن اسلیے بواہ کرنے جوگ ہے تب پرجوار نے تین سو ساٹھ گندھرب اور تین سو ساٹھ گندھربنی اپنی فوج کو ساتھ لیکر راجا پُرنجن سے لڑنے کے واسطے جاکر اُسکا قلعہ گھیر لیا تب وہ سانپ جو پانچ پھن کا دروازے پر رہتا تھا گندھربون سے لڑائی کرنے لگا اور اُس کو بھیتر جانے نہین دیا جب وہ سانپ اکیلے

۲ اُنچار

لڑتے لڑتے تھک گیا تب اُداس ہوکر کہنے لگا کہ دیکھو مین اتنے دنون تک دشمن سے لڑا لیکن میرا مالک بھوگ اور بلاس مین ایسا بیہوش ہے
کہ جسنے کچھ بھی میری مدد نہ کی جب اسطرح سوچ کرنے سے وہ سانپ تھک گیا تب ایک کھوکھلے درخت مین جا چھپا تب پرجوار گندھرپ
اُس قلعہ مین آگ لگا کر بھیتر چلا گیا جب آگ لگنے سے پُرنجن بیاکل ہوکر اپنا پران بچا نہ سکا تب اپنے کُٹمب کی رچھا کیونکر کرتا اُسوقت
پُرنجن نے اُداس ہوکر بچار کیا کہ کسیطرح میرا پران بچتا تو اچھا تھا پُرنجنی کا بچنا تو بہت مشکل ہے اسی چنتا مین راجا پُرنجن جلکر مر گیا سو وہ مَلَیہ[1]
دیش مین راجا بدربھ[2] کی بیٹی ہوا اور کارن استری ہونے کا یہ ہے کہ مرتے وقت پُرنجنی مین اُس کا دھیان لگا تھا اسلیے استری کا تن
پایا اور پانچال[3] دیش مین سُلے دھوج راجا کے ساتھ جو بڑا دھرماتما تھا اُسکا بواہ ہوا سو اُس نے بہت دنون تک گرہستی کا سکھ اُٹھایا
اور سات بیٹے اور کئی پوتے پیدا ہوئے۔

۱ مَلَیہ
۲ بِدربھ
۳ پانچال
۴ مَلَیہ دھوج

اُدھیائے ۔ تیسوان ۔ مرنا راجا سُلے دھوج کا اور بھینٹ ہونا پُرنجن کا ابگیات اپنے متر سے

نارد جی نے کہا کہ اے پراچین برہکھ بہت دنون تک راجہ سُلے دھوج راج کرکے اگست مُن سے گیان سیکھ کر سنساری مایا سے برکت
ہو گیا اور راجگدی اپنے بیٹے کو دیدی اور استری سمیت جنگل مین جا کر بہت دنون تک ہرِبھجن کرکے جب تن اپنا تیاگ کیا تب رانی چتا بنا کر
اور راجا کی لوتھ اُسپر رکھ کر جلانے کیواسطے تیار ہوئی لیکن موہ کے بس ہوکر آگ نہین لگا کر بہت بلاپ کرنے لگی تب ابگیات اُسکے پرانے
متر نے وہان آکر اُسکو پہچانا کہ وہی پُرنجن ہے جسنے میرا ساتھ چھوڑ کر پُرش سے استری کا تن پایا یہ دشا اُس کی دیکھ کر ابگیات نے دیا کرکے
جب استری رُوپ پُرنجن سے پوچھا کہ تو کسواسطے اتنا روتی ہے اور یہ تیرا کون تھا جو مر گیا مجھکو تو نے پہچانا یا نہین تب رانی بولی کہ مین تمکو
نہین پہچانتی ہون اور یہ میرا پت مر گیا ہے جس کے سوچ سے مین روتی ہون یہ بات سُنکر ابگیات نے کہا کہ تو پہلے جنم مین پُرنجن پُرش تھا
اور مین ابگیات نام تیرا متر ہون تو میرا ساتھ چھوڑ کر گھر سے نکل آیا اور ایک استری کے ساتھ بھوگ اور بلاس سنساری سُکھ مین
لپٹکر مجھے بھول گیا اِس لیے تو نے استری کا تن پایا اِسکے مرنے کا سوچ چھوڑ کر پُرش کا تن ملنے کی تدبیر کرنا چاہیئے اور ہم اور تم دونون
ہنس روپی جیو آتما اور پرماتما مان سرودر کنارے کے رہنے والے ہین سو تم سنساری موہ مین پھنسکر خراب ہوگئے یہ جیو میری مایا سے چوراسی لاکھ
جُون مین بہت طرح کا تن پاتا ہے یہ بات سُنتے ہی جب استری رُوپ پُرنجن کو گیان ہوا تب اُسنے پت کا سوچ چھوڑ کر لوتھ اُسکی جلادی
اور ابگیات کی آگیا کے موافق ہرِبھجن مین لین ہوکر اور وہ تن چھوڑ کر پُرش کا تن پایا اور ابگیات اپنے متر سے جا ملا اتنی کتھا سُنکر
پراچین برہکھ نے نارد جی سے پوچھا کہ اے مہاراج مین سنساری جیو اتنا گیان نہین رکھتا جو اس کتھا کا ارتھ سمجھ سکون آپ دیال ہوکر
بستار پُوربک اسکا حال برنن کیجیے تب میری سمجھ مین آوے یہ بات سُنکر نارد جی بولے کہ اے راجا وہ پُرنجن جیو ہے اور ابگیات نام متر
پرمیشور کو سمجھنا چاہیئے جو اس جیو کی رچھا سب جگہ نرک اور گربھ ادک مین کرتے ہین لیکن کسی کو دکھلائی نہین دیتے اور یہ جیو پرمیشور کا
اسمرن اور دھیان چھوڑ کر سنساری سُکھ مین پھنستا ہے اور اپنے اگیان سے جیسا جیسا کرم کرتا ہے ویسا ویسا جنم چوراسی لاکھ جُون
مین پاکر من مانا سُکھ اُس تن مین نہین پاتا ہے اسیطرح پُرنجن بھی ابگیات کا ساتھ چھوڑ کر چوراسی لاکھ جُون مین بہت دنون تک بھرمتا رہا
جسطرح یہ جیو آدمی کا تن پاکر خوش ہوتا ہے اسی طرح پُرنجن بھی اُس قلعہ کو دیکھ کر بہت خوش ہوا تھا اور جیسے اُس قلعہ مین نو دروازے
تھے ویسے آدمی کے تن مین ناک اور کان آدک نو چھید اندریون کے ہین اور تن آدمی کا رتھ کیطرح ہے جسپر پُرنجن بیٹھکر شکار
کھیلنے گیا تھا اُس رتھ کے گھوڑے اندریون کو سمجھنا چاہیئے جسطرح من وغیرہ اندریان چاہتی ہین وہی کام آدمی کرتا ہے اور

آدمی کے آہنکار کو وہ سانپ جو پُرنجن کے قلعہ کے دروازے پر دیکھا تھا سمجھنا چاہیئے کسواسطے کہ آدمی بڑھاپے کے وقت بھی اپنا آہنکار نہ چھوڑ کر کہتا ہے کہ ہم مرتے دم تک بھی اپنے لڑکے بالونکو پالین گے اور یہ بات نہین جانتا کہ سب کے پالنے والے پرمیشور ہین اور آدمی کی بدھ کو وہ استری جسپر پُرنجن موہت ہوا تھا سمجھنا چاہیئے جس طرح مرتے دم تک بدھ آدمی کے ساتھ رہ کر اپنی اچھا کے موافق اُس سے کام کراتی ہے اُسی طرح پُرنجن نے بھی اُس استری کے بس ہو کر عمر اپنی گذران دی اور جس طرح اگیانی آدمی اپنی بدھ اور کرتب کے برابر کسی کو نہ سمجھ کر پرمیشور ترلوکی ناتھ پیدا اور پالن کرنے والے کو بھول کر اور پران کی باقی پر بسواس نہ رکھنے سے آخر کو دکھ پاتا ہے ویسے ہی پُرنجن بھی اگیات اپنے متر کا ساتھ چھوڑنے اور بدھ روپی استری کا سنگ کرنے سے بہت دُکھی ہوا تھا اور جسطرح آدمی محنت کرنے پر بھی اپنے منورتھ کو نہ پاکر پچھتاتا ہے اُسی طرح پُرنجن نے بھی جلنے اور مرنے کے سمے چنتا کی تھی اور آدمی کے بدن مین کام کرودھ لوبھ موہ اوک جو بھرا رہتا ہے اُسکو پروار پُرنجن کا سمجھنا چاہیئے جسطرح بڑھاپا مرنے والے کی خبر کال کے بیان جاکر دیتا ہے کہ اُسکو مار لو اسی طرح جرا نام گنتی نے بھی پُرنجن کا بڑھاپا دیکھکر پرجوار گندھرب سے اُسکے مارنے کیواسطے کہا تھا اور وہ کال کی بیٹی موت ہو کر پرجوار گندھرب کو انت سمے کا بکھم جو رجانا چاہیئے اور اُسکے ساتھ جو تین سو ساٹھ گندھرب تھے انکو دن اور گندھربنیون کو رات جانکر یہی کال کی فوج سمجھو جس دن اور رات کے گذرنے سے عمر پوری ہونے کے بعد کال مار لیتا ہے اور جس بڑھاپے کے وقت اندریون مین سامرتھ نہ رہکر لوہو اور مانس بدن کا سوکھ جاتا ہے اُسی طرح پرجوار گندھرب کی سینا نے جاکر پُرنجن کا قلعہ جلا دیا تھا اور مرتے وقت جس چیز مین دھیان آدمی کا لگا رہتا ہے مرنے کے بعد وہی تن پاتا ہے پُرنجن کا چت مرتے وقت پُرنجنی مین لگا تھا اس لیے وہ استری ہوا سو وہ استری ہونے سے اپنے پت کی اگیا مین رہ کر دن کاٹتے پڑتے ہین اور جبتک اِس جیو کی مکت نہین ہوتی تب تک اسی طرح چوراسی لاکھ جونِ مین جنم پاکر دکھ سے نہین چھوٹتا وہ اگیات نام متر جو پرمیشور ہے دیا کرکے آدمی کے تن مین کسی سادھ اور مہاتما سے بھینٹ کرا دے اور اُس مہاتما کے اُپدیش کرنے سے آدمی ہر کتھا اور کیرتن سُنکر اگیان چھوڑ کر ہر چرنون مین پریت کرے تب ایشور کا بھجن اور اسمرن کرکے جنم اور مرن سے چھوٹے جس طرح پُرنجن اگیات متر کی کرپا سے اپنا پہلا تن پاکر مکت ہوا تھا اے راجا بغیر دیا پرمیشور کے سادھ اور مہاتما کا درشن اور ست سنگ ملنا کٹھن ہے اور آدمی بنا ست سنگ اور سیوا کرنے ہر بھگتون کے سنساری جال سے نکل نہین سکتا سو تمنے بہت دنون تک راجگدی پر بیٹھکر سنساری سکھ بھوگا اور بہت جگیہ اور دان کرکے جس پایا اب تمکو اُچت ہے کہ من اپنا برکت کرکے ہر چرنون مین پریت لگا کر پرمیشور کا بھجن اور اسمرن کرو جسمین تمھارا پرلوک بنے اور جب تک سنساری موہ چھوڑ کر ہر چرنون مین پریت نہ کروگے تب تک آواگون سے چھوٹنا بہت مشکل ہے جب تم پرمیشور کی کتھا اور لیلا سُنکر سادھ اور مہاتما سے ست سنگ کروگے تب تمھارا انتہ کرن شدھ ہوگا اور اس دان اور جگت کرنے سے سنساری لوگ تھوڑے دن دیولوک مین رہ کر سکھ بھوگ کر پھر جنم لینے سے دُکھ پاتے ہین اور برکت ہونے اور ہر بھگت کرنے سے بیکنٹھ کا سکھ ملتا ہے سو تم کو بھگت کرنا چاہیئے یہ بات سنکر راجا نے ہاتھ جوڑ کر نارد جی سے کہا کہ اے مہاراج آپ نے یہ گیان بہت اچھا بتلایا لیکن ابھی تک ہمارے بیٹے جو تپ کرنے کو گئے ہین نہین پھرے وہ لوگ آوین تب راجگدی دیکر مین جنگل مین جاکر پرمیشور کا تپ اور دھیان کرون۔

ادھیاے اکتیسوان - دکھلانا نارد من کا ایک ہرلباغ ہرن سمیت اپنے جوگ بل سے پراچین برہکھ کو

میتیرے رکھیشور نے کہا کہ اے بدرجی نارد من نے یہ بات سنکر آنچرج مانکر بچارا کہ دیکھو مین نے اتنا گیان راجا کو سکھلایا لیکن برکت نہو کر

ابھی تک اسکو راجگدی کا موہ لگا ہوا ایسا بچار کر نارد جی اپنے جوگ بل سے ایک باغ آکاش میں تیار کر کے بولے کہ اے راجا جی کو ایک
بڑا اچھا معلوم ہوتا ہو ذرا اوپر تو دیکھو جیسے راجا نے آنکھ اٹھا کر دیکھا تو آکاش کی طرف ایک باغ بہت اچھا پھل اور پھول لگا ہوا چار
دروازے کا دکھائی دیا اور ایک ہرن جنگلی ہری بالی دیکھ کر کودتا اور چوکڑی بھرتا ہوا جب اس باغ میں آکر پھل اور گھاس کھانے لگا
تب ایک بہیلیا سب سامان شکار کا ساتھ لیے اس ہرن کو پکڑنے کے واسطے باغ میں پہونچا اور اسنے ایک دروازے پر جال لگا کر
دوسرے دروازے پہ کتے کو للکارا اور تیسرے دروازے پر آگ لگا کر چوتھے دروازے میں آپ بیٹھا اور کمان باندھ کر کھڑا ہوا اور
وہ ہرن یہ حالت دیکھنے پر بھی کچھ ڈر نہ مانکر خوشی سے پتی اور پھل کھاتا تھا راجا اس باغ اور بہیلیا اور ہرن کو دیکھکر بولا کہ یہ ہرن ناحق ایک بڑے
بڑے آفت کی دکھلائی دیتی ہو کہ چاروں دروازوں پر اس ہرن کے مرنے کا سامان نزدیک آپہونچا ہو تو بھی یہ ہرن مرنے کا ڈر نہ مانکر
بڑے آنند سے چر رہا ہو اس چرنے سے اسکو کیا فائدہ ہوگا یہ بات سنتے ہی نارد جی مسکرا کر بولے کہ اے راجا جی ابھی یہی حال ہو بڑھاپا
آنے سے تیری سب اندریوں کی سامرتھ جاتی رہی اور مرنے کا وقت نزدیک آپہونچا اور پہلے جو کچھ تجھکو جوانی سے سمجھ تھی وہ نہ رہی اب
بڑھاپا زیادہ ہونے سے دن رات تیرے بدن کا لہو اور مانس اسطرح سوکھتا جاتا ہو جیسے پانی آگ کی گرمی سے جلکر کچھ باقی نہیں رہتا اور موت
تجھکو پیچھے سے کتے کی طرح ڈپٹے آتی ہو اور مرنے کا دن شکاری کی طرح دھنگھ بان لیے ہوئے تیرے سامنے کھڑا ہو اسکے ہاتھ سے تیرا بچاؤ نہیں
ہو سکتا اور تو سنساری مایا موہ کے جال میں ایسا بندھا ہو کہ جب حال تیرا تجھکو نہ دیکھنے پر بھی تجھے اپنے مرنے کا ڈر کچھ نہیں ہوتا اور سنساری سکھ
اور راجگدی کی ہوس تجھکو ابتک بنی ہو یہ کہاں سنتے ہی جب راجا کے رونگٹے کھڑے ہو گئے تب وہ ڈر مانکر ایسا سمجھا کہ میرا بدن جلا جاتا ہو
یہ وشا اپنی دیکھتے ہی نارد جی کے چرنوں پر گر کر بولا کہ اے مہاراج آپ نے بڑی کرپا کر کے مجھکو سنساری پھندے سے باہر نکالا نہیں تو میں اس مایا
موہ کے جال میں پھنسا رہتا یہ بات کہکر راجا نے بہت کے ساتھ نارد جی کی پوجا کی اور اسی جگہ سے سنساری موہ چھوڑ کر بدری کیدار کیطرف
چلا گیا اور ہر بھجن کر کے مکت پدوی کو پہونچا اور نارد جی وہاں سے چلے گئے اسکے بہت دنوں بعد نارائن جی پرچیتوں کے تپ اور نیم کرنے سے
خوش ہوئے تب اپنے چکر جی روپ کا درشن دیکر انسے کہا کہ تم لوگ بردان مانگو تب پرچیتوں نے دنڈوت اور ستوتی کر کے کہا کہ اے
مہاراج ہم یہ بردان مانگتے ہیں کہ ہم لوگ سنساری مایا میں نہ پھنسیں اور سادھو اور مہاتماؤں کا سنگ ہمکو آپ کے چرنوں میں
ہماری بھگت بنی رہے شیام سندر ترلوکی ناتھ نے اچھا پورب بردان دیکر کہا کہ تم لوگ گرہستی ہو کر اس سے مکت پدوی کو پاؤ گے جب
ایسا بردان پاکر وہ اپنے گھر لوٹ چلے تب رستے میں کیا دیکھا کہ جو نگر اور گانوں کا ساتھ تھا وہ سب اجڑ کر جنگل ہو گیا یہ حال دیکھکر پرچیتوں
نے کہا کہ جنگل کے دیوتوں نے ہمارا راج اور دیش اجاڑ دیا سو جوگ کی آگ سے انکو جلا دینا چاہیے جیسے اپنے کچھ کا پھل پاویں یہ
بچار کر جب پرچیتاؤں نے جنگل کیطرف کرودھ سے دیکھا تب وہ جنگل جلنے لگا اور وہاں کے دیوتا اپنا پران لیکر بھاگے اور برہما جی کے پاس
جا کر یہ حال کہا تب چندرما برہما جی کی آگیا سے پرچیتوں کے پاس آکر بولے کہ تم لوگوں نے ہر بھگت ہو کر دس ہزار برس تک پرمیشور کا
تپ کیا ہو تمکو پرمیشور ایسا غصہ کرنا نہ چاہیے اس جنگل سے سب رکھیشور اور شیشور اور نیل اور تھیپو تمکو سمجھیں ملکر بہت سے جیووں کی ہتیا
ہوتی ہو اس کے جلانے سے تم کو بڑا پاپ ہوگا اور تمنے سنسار پیدا کرنے کی اچھا سے پرمیشور کا تپ کیا ہو سو تم لوگ تم کو چاہیے کہ
سے جو درختوں کی بیٹی ہو اپنی شادی کرو اس سے تمہارے بہت سنتان ہوگی یہ بچن چندرما کا سنتے ہی جنگل کے دیوتا وہ
لڑکی پرچیتوں کے پاس لے آئے اور چندرما کے سمجھانے سے پرچیتوں نے کرودھ اپنا چھما کیا اور آگ جنگل کی بجھا دی تب

پرچیتا لوگ اُس لڑکی سے گندھرب بواہ کرکے استری سمیت ماکھ متی اپنے باپ کی نگری مین پہونچے اور راج کاج کرنے لگے اور چندرما خوش ہوکر اپنے لوک مین گئے سو اُسی لڑکی سے پرچیتونکے دکھ نام بیٹا پیدا ہوا جسنے پرمیشور کا تپ کرکے میتھن دھرم کرنے سے بہت سے جیو پیدا کیے جب کچھ دنون بعد پرچیتا لوگ اپنے بیٹے کو راج دیکر پرمیشور کا تپ کرنے کیواسطے پچھم طرف چلے گئے تب راہ مین اُنکو نارد جی ملے سو اُنکے اُپدیش سے پرچیتا لوگ پرمیشور کا بھجن اور اسمرن کرکے جوگ ابھیاس کے ساتھ تن اپنا تیاگ کر گئو لوک مین پہونچے اتنی کتھا بدر جی مینتر سے رکھیشور سے سنکر ہستناپور کو چلے گئے

دوہا	پت کی نند اسنت ہی تجی ستی نج دیہہ جو جو ستھے اسکندھ کو کہے سُنے چت لائے	لاکھن گاری دیت اب پت کو تیاگ سنیہہ لہے گیان سُکھ سمپدا پاپ پہاڑ بلائے

پانچوان اسکندھ

راجہ پریہ برت اور جڑ بھرت کی کتھا اور ساتو دیپ اور نو کھنڈ اور چودھون بھون اور سب نرکون کا حال

دوہا	ششش شاردا سنے گرو بندپد سر دھار	یہ پنچم اسکندھ کی کتھا کہون بستار

کبت

چرتھ گجراج چترنگنی سماج سنگ جیت چھت پال سُر بال سون سجت ہین تین کال مین بنائے اندریونکو بس لائے کرین باس بن بکھئے باسنا تجت ہین	بدیا اپار پڑھ تیرتھ انیک کر جگ اور دان بہو بھانت سون کرت ہین جوگ اور جاگ جپ تپ ہوانیک کرے بنا بھگوت بھگت بھگوان نا ترت ہین

ادھیائے پہلا - پوچھنا راجہ پریچھت کا شکدیو جی سے حال راجا پریہ برت کا

راجا پریچھت نے اتنی کتھا سُنکر شکدیو جی سے بنے کیا کہ اے مہاراج آپ نے تیسرے اسکندھ مین کہا ہے کہ پریہ برت سوائمبھو مُن کے بیٹے نے نارد مُن کے اُپدیش سے لڑکپن مین برکت ہوکر جنگل مین جاکر پرمیشور کا تپ کیا تھا پھر گرہستھ ہوکر راج بھوگ کرنے کے بعد تپ کرکے مکت پدوی پائی اے برہم مورت گیان پراپت ہونے پر پھر وہ کسواسطے گرہستھی مین پھنسا جبتک آدمی سنساری موہ مین پھنسا رہ کر استری اور پتر اور دھن کو اپنا جانتا ہے تب تک وہ گیانی نہین ہوتا اور جس کے گیان پراپت ہونے سے سنساری مایا چھوٹ جاتی ہے وہ پھر کسواسطے جان بوجھکر مایا جال مین پھنسے گا یہ سندیہ میرا مٹا دیجیے شکدیو جی ہر چرنون کا دھیان کرکے بولے کہ اے راجا تمنے بہت اچھی بات پوچھی حال اسکا اسطرح پر ہے کہ راجا پریہ برت گیانی ہونے پر بھی پچھلے جنم کے سنسکار سے دیکھنے مین راج کاج کرتا رہا لیکن وہ گرہستھ آشرم مین بھی برکت رہ کر راج اور دھن اور استری اور پتر اوک کے موہ مین نہین پھنسا کچھ دنون کے بعد راجگدی چھوڑکر پرمیشور کے تپ اور دھیان مین لین ہوا اور جب پہلے نارد مُن کے اُپدیش سے پریہ برت گیانی ہوکر مندراچل پہاڑ پر تپ کرنے کو چلا گیا تھا تب اجا سوائمبھو مُن نے وہان جاکر پریہ برت سے کہا کہ اے بیٹا تو راج اور بواہ کرکے اولاد پیدا کر۔ اُس نے جواب دیا کہ اے پتا بواہ کرنے اور اولاد پیدا ہونے سے آدمی دھن اور پروار کے موہ مین پھنسکر نرک مین پڑتا ہے اسلیے مین راجگدی اور سنساری سُکھ نہین چاہتا مجھکو پرمیشور کا اسمرن اور دھیان اچھا معلوم ہوتا ہے جب پریہ برت نے سوائمبھو مُن کا کہنا نہین مانا تب وے اُداس ہوکر بیٹھے تھے کہ اُسی وقت براہما جی سنکادک رکھیشور اور دیوتاؤن کو ساتھ لیے ہوئے ہنس پر سوار ہوکر وہان آئے جب سوائمبھو مُن اور پریہ برت نے اُنکو

دنڈوت کرکے آدر سمیت بٹھالا تب برھماجی نے کہا کہ ای پریہ برت تم بواہ کرنا اور راجگدی پر بیٹھنا کیون نہین قبول کرتے نارائن جی کی اگیا
اسطرح پر ہی کہ چھتری لوگ راج کرین سو تمکو انکی اگیا مانکر سنساری جیوونکو بڑھانا چاہیے جسطرح ہم نارائن جی کی اگیا کے موافق سنسار کو پیدا
کرتے ہین اسیطرح تم بھی انکی اگیا مانکر راجگدی پر بیٹھو اور بواہ کرکے چھتریون کو پیدا کرو ہم دیکھتے ہین کہ کوئی جیو انکی اگیا سے باہر نہین
رہتا ہی جو کچھ جسکے نصیب مین لکھا ہی وہی ہوتا ہی شیام سندر نے جسے جو کام سونپا ہی اُس کے سوائے دوسرا کام وہ نہین کرسکتا ہی جسطرح
بیل کی ناک مین رسی ناتھ کر جدھر چاہتے ہین اُدھر لیجاتے ہین اُسکا کچھ بس نہین چلتا اسی طرح جڑ اور چیتن سب جیوون کی گت سمجھنا
چاہیے کسیکو ایسی سامرتھ نہین ہی کہ جو پرمیشور کی اگیا مین تل بھر گھٹا بڑھا سکے اس لیے بید کی اگیا کے موافق سب کام کرنا اُچت ہی اور ای
پریہ برت گرہستھ آشرم کچھ بُرا نہین ہوتا جو آدمی کام کرودھ لوبھ موہ اہنکار اور من اور اندریونکو اپنے ادھین رکھکر انکے بس مین
نہین ہو جاتا اُس کو جنگل اور گرہستھی دونون جگہہ کا رہنا برابر ہی اور جس نے انکو اپنے بس نہین کیا اُسکو گرہستھی چھوڑکر جنگل مین جا
بیٹھنے سے کیا لابھ ہوگا کیونکہ دشمن زبردست تو اپنے ساتھ ہی رکھتا ہی جب تک آدمی کام کرودھ ادک کو اپنے بس نہین کرتا تب
تک پرمیشور اُسکو نہین ملتے اور آدمی کے اوپر تین رن یعنی رکھ رن دیورن اور پتر رن رہتے ہین جبتک ان تینون رن سے
اُرن نہ ہو تب تک اُسکو برکت نہ ہونا چاہیے اور جب آدمی سنساری سکھ بھوگ کر اُسکا سواد دیکھ لیتا ہی تب پھر وہ اُس سکھ
کی چاہنا نہین رکھتا سو تم پہلے راج کرکے پھر بیراگ دھارن کرنا جب اسطرح سمجھانے سے پریہ برت نے بواہ کرنا اور راجگدی
پر بیٹھنا قبول کیا تب برھماجی اور سوامبھو منو نے بڑی خوشی سے پریہ برت کو باکھ متی مین لاکر راجگدی دی شکدیو جی نے کہا کہ ای
پریچھت اسطرح پریہ برت راج سنگھاسن پر بیٹھکر ہر چرنون مین دھیان لگا کر راج کرنے لگا جب اُسنے اپنا بواہ بشو کرما کی بیٹی برہکھ متی سے
کیا تب اُس استری سے اگنی دھرادک بیٹے اور جس وتی نام بیٹی ہوئی اُن مین تین لڑکے بال جتی ہو گئے بید پڑھکر پرم ہنسون کا
ست سنگ رکھا اور دوسری استری شانتی نام جو دیوتاؤن نے لاکر راجا پریہ برت کو دی تھی اُس سے اُتم اور تامس اور
ریوت نام تین لڑکے پیدا ہو کر چودھون منونترون مین اُنکی گنتی ہوئی راجا پریہ برت نے ہزارون برس تک دھرم اور پرجا
پالن کے ساتھ راج بھوگ کر پرجا کو پتر کیطرح سکھ دیا اور ہر اچھا سے اُنکی اندریون کا پراکرم کم نہین ہوا کچھ دن بیتے راجا نے بچار
کیا کہ سورج کا رتھ آٹھون پہر پھرنے سے دن اور رات ہوتی ہی سمیر پربت کی اوٹ مین جانے سے رات ہو جاتی ہی اور رات کو سندھیا
پوجا ترپن تپ وان ادک اچھے کرم کرنے مین بگھن ہوتا ہی اور اندھیارے مین بُرا کرم کرنے سے پاپ ہوتا ہی اسلیے ہمارے راج مین
آٹھون پہر دن کے برابر پرکاش بنا رہکر رات نہوتی تو اچھا تھا یہ بات بچار کر راجا پریہ برت نے ایسا رتھ ایک پہیے کا سورج کیطرح پرکاش
والا بنوایا جس رتھ کے پرکاش سے آٹھون پہر اُنکے راج مین اُجیالا رہ کر رات ہونا بند ہو گیا اور راجا پریہ برت ایسے پرتاپی ہونے پر بھی
آٹھون پہر نارائن جی کے چرنون مین چت لگائے رہتا تھا جب راجا نے اُس رتھ پر بیٹھکر پرتھوی کے چارون طرف سات بار پرکرما کرکے
ایک چھتر راج کیا تب اُس رتھ کے گھومنے سے جو ایک پہیے کا تھا پرتھوی پر ساتون سمدر ساتون دیپ پرکٹ ہو گئے پہلے جمبو دیپ
ایک لاکھ جوجن کے گھیر مین ہوا اور ایک جوجن چار کوس کا سمجھنا چاہیے اور بھرت کھنڈ اوک اسی دیپ مین ہین اس دیپ کے چارون
طرف کھاری پانی کا سمدر ہی۔ دوسرا پلکش دیپ دو لاکھ جوجن کے گھیر مین ہی اُس کے چارون طرف اوکھ کے رس کا سمدر ہی تیسرے
شالمل دیپ چار لاکھ جوجن کے گھیر مین ہی اسکے چارون طرف مدرا کا سمدر بھرا ہوا ہی چوتھا کش دیپ آٹھ لاکھ جوجن کے گھیر

२ शाल्मली

२ शाल्मलि

مین ہی اُسکے چارون طرف گھی کا سمدر بھرا ہوا ہی پانچوان کرونچ دیپ سولھ لاکھ جوجن کے گھیر مین ہی اُسکے چارونطرف دودھ کا سمدر ہی چھٹھوان شاک دیپ بتیس لاکھ جوجن کے گھیر مین ہی اُس کے چارون طرف میٹھے کا سمدر ہی ساتوان پشکر دیپ چونسٹھ لاکھ جوجن کے گھیر مین ہی اُسکے چارونطرف میٹھے پانی کا سمدر بھرا ہوا ہی دیکھو پرمیشور کی مہما سے اتنی بڑی لمبائی اور چوڑائی اِن کی تھوی کی ہی اگیان آدمی کیا سامرتھ رکھتا ہی جو اُنکی استت کر سکے سو راجا پریہ برت نے ایک ایک دیپ کا راج اپنے بیٹونکو بانٹ کر جیوتی نام اپنی لڑکی کا بواہ شکر آچارج سے کر دیا جس کے پیٹ سے دیوجانی نام لڑکی پیدا ہوئی جب کہ رات ہونا اُسکے راج مین بند ہو گیا تب سو ایجھو مُن اور برھما جی نے راجا پریہ برت کو سمجھایا کہ جو بات پرمیشور کی مرجادا سے بنائی گئی ہی اُسکو مٹانا نہ چاہیے تب راجا پریہ برت نے رتھ کا پھرانا بند کر دیا اتنی کتھا کہکر شکدیو جی بولے کہ اے پرکھیت اِن ساتون دیپ کا راجا اور مالک پریہ برت تھا اُسنے اپنے بڑے راج کو جیوٹھا سمجھکر ایکدن برہشمتی نام اپنی استری کو رتھ پر بٹھا لکر کہا کہ ایک اتہاس ہم تمسے کہتے ہین سنو کہ ایک لڑکا اگیان دردری اپنے گھر سے نکلکر کسی رکھیشور کے استھان پر گیا اُس رکھیشور نے دیا کی راہ سے اُس لڑکے کو ایسی بدیا پڑھائی کہ اُسکو دلوشٹ ہو کر پرتھوی کا گڑا ہوا دھن اور سوکوس کے جیو دکھلائی دینے لگے کچھ دن کے بعد اُس لڑکے کے مان باپ اُسکو ڈھونڈھتے ہوئے وہان پہونچکر جب اُسکو پکڑ کر گھر لانے لگے تب وہ سمجھا کہ گھر جانے سے یہ گُن میرا جاتا رہیگا ایسا بچار کر وہ اپنے گھر نہین جاتا تھا لیکن اُسکے ان باپ نے ہٹھ کر کے گھر پر لا کر اُسکا بواہ کر دیا تب وہ لڑکا سب گُن اپنا بھولکر سنساری جال مین پھنسنے سے ایسا خراب ہوا کہ بوجھا ڈھو کر پیٹ اپنا پالنے لگا اتنی کتھا سنکر برہشمتی بولی کہ وہ اپنا ایسا گُن چھوڑ کر گرہستھی کے جال مین کیون پھنسا تب پریہ برت نے کہا کہ یہی حال میرا بھی ہی کہ نارائن کا گیان چھوڑ کر سنساری جال مین پھنسا ہون یہ بات سُنکر برہشمتی بولی کہ مہاراج اب برکت ہونا چاہیے پریہ برت نے جیسے یہ بات اپنی استری سے سُنی ویسے ہی راج اپنا سب بیٹونکو دیکر سنساری مایا چھوڑ دی اور استری سمیت بن مین جا کر ہرجن کر کے اُگت ہوا جو لوگ اپنے کو نارائن جی کی شرن مین لیجاتے ہین اُنکو سُکھ ہی ہوتا ہی۔

اَدھیائے دوسرا - پریہ برت کے بیٹے اگنی دھر کا راجا ہونا اور بواہ اپنا پورب چتی اپسرا سے کرنا

شکدیو جی نے کہا کہ اے پرکھیت جب راجا پریہ برت تپ کرنے کیواسطے جنگل مین چلا گیا تب اگنی دھر اُسکے بڑے بیٹے نے رجگدی پر بیٹھکر بچار کہ پہلے پرمیشور کا تپ اور اسمرن کر کے پیچھے سے بواہ کرون جسمین سنتان دھرماتما پیدا ہو اور بید اور شاستر مین بھی ایسا لکھا ہی کہ چوبیس برس کی عمر تک استری سے بھوگ کرنا نہ چاہیے ایسا بچار کر وہ گھر سے باہر نکل کھڑا ہوا اور مندراچل پہاڑ پر جا کر ایک اچھی جگہ پر بیٹھکر پرمیشور کا تپ کرنے لگا جب بہت دن اُسکو تپ کرتے گذرے تب راجا اندر نے اپنا راج سنگھاسن چھن جانے کے ڈر سے پورب چتی نام اپسرا کو جو بہت سندر تھی اُسکا تپ بھنگ کرنے کو بھیجا جب وہ اپسرا اپنا سلج سنگار لیے ہوئے جس جگہ پر اگنی دھر بیٹھا ہوا تپ کرتا تھا جا کر ناچنے اور گانے لگی اور اُسکے گانے اور ناچنے کی آواز سُنتے ہی اگنی دھر کا دھیان چھوٹ کر آنکھ کھل گئی تب اُسکے روپ پر موہت ہو کر دیوانہ کیطرح اُس سے پوچھنے لگا کہ اے من تم کس جنگل مین تپ کرتے ہو اور وہان پر کیسے پھول اور پھل ہوتے ہین تمھارے سر کے بال بہت سندر ہین اور تمھاری چھاتیون پر دو انار ایسے اُونچے اُونچے یہ کیا دکھلائی دیتے ہین پورب چتی جو اپنے بالون مین پھول لگے تھی اُس سُگندھ پر بھونرے گونجتے ہوئے دیکھ کر راجا بولا کہ یہ سب تمھارے چیلے بید پڑھنے کے واسطے آتے ہین اور ناچتے وقت گھونگھرو کی جھنکار سنکر کہنے لگا کہ تم بیدون کا سُور بہت اچھا اُچارن کرتے ہو اور اُس اپسرا کے بدن مین اگر اور

چندن آدک سُگندھ لگی دیکھ کر بولا کہ تمھارے تپوبن مین ندی کی مٹی اسی طرح ہوتی ہی جو تم اپنے بدن مین لگائے ہو جسکی مہک سے میرا سب استھان بھر گیا اور اُس جنگل مین اسی رُوپ کے سب رکھ اور مُن رہتے ہین مجھکو تمھارے استھان دیکھنے کی ابھلاکھا ہی سو کرپا کرکے مجھکو دکھلا دو اور میری جان مین تم مجھی یا نارائن جی کی مایا ہو جو یہان آکر اپنی آنکھونکا بان چلا کر مجھ ایسے ہرن کو مارا چاہتی ہو پرمیشور نے بڑی کرپا کرکے تمھارا درشن دیا تمھارا موہنی رُوپ مجھکو بہت پیارا معلوم ہوتا ہی مین تمھارا اچھا نہین چھوڑونگا جب یہ بات راجہ کی سُنکر پورب چتی نے جانا کہ راجہ میرے اوپر بہت موہت ہوا ہی تب وہ مسکرا کر بولی کہ اُو راجا ہمارے تپوبن مین اسی رُوپ کے سب رکھ اور مُن رہتے ہین اور وہان ایسے کندمول ہوتے ہین کہ جن کے کھانے سے آدمی ہمیشہ جوان اور رُوپ ان اور کومل بنا رہتا ہی جب تم اپنی راجگدی پر چلکر کچھ دن میرے ساتھ رہوگے تب مین اپنا استھان تمکو دکھاؤنگی یہان پہاڑ پر تمھارے ساتھ مین نہین رہ سکتی یہ بات سنتے ہی راجا پرمیشور کا تپ اور دھیان چھوڑ کر اُس اپسرا سمیت اپنے راج مندر پر چلا آیا اور اُسکے ساتھ بواہ کرکے دس ہزار برس تک بھوگ اور بلاس اور دھرم کے ساتھ راج کاج کرتا رہا جب راجا کو اُس پورب چتی اپسرا سے بھرت اور الابرت وغیرہ نو بیٹے پیدا ہوتے ہی اپنی ماتا کے آشیرباد سے جوان اور تیج وان اور بلوان ہوگئے تب پورب چتی اُنکا بواہ کرکے اندرلوک کو چلی گئی اور راجا نے اِس جمبودیپ کے نو حصے کرکے ایک ایک حصہ جسکو نو کھنڈ کہتے ہین اپنے نو بیٹون کو بانٹ دیا اور آپ جنگل مین جاکر پرمیشور کا تپ اور دھیان کرنے لگا بھرت کھنڈ جسمین بہت سے دیش اور نگر ہین نابھ بڑے بیٹے نے پایا اور راجا کو پورب چتی کے بچھڑنے کا ایسا سوچ ہوا کہ اُسی مین اپنا تن تیاگ کردیا اور گندھرب کا تن پاکر اُس سے جا ملا۔

ادھیائے تیسرا۔ اوتار لینا رکھبھ دیو جی کا راجا نابھ کے یہان

شُکدیو جی بولے کہ ای راجا پریچھت جب راجا اگنی دھرتپ کرنے کو جنگل مین چلا گیا تب نابھ ادک اُسکے بیٹے اپنے اپنے کھنڈ مین سلیتھ دھرم اور پرجا پالن کے راج کرنے لگے کچھ دن کے بعد راجا نابھ بڑے بیٹے نے میرودیبی اپنی استری سمیت سنتان کی اِچھا سے جنگل مین جاکر بہت دن تک پرمیشور کا تپ کیا پھر رانی سمیت اپنے گھر آکر براہمن اور رکھیشورونکو بلا کر جگ کرنے لگا جب جگ اچھی طرح سمپورن ہوئی تب نارائن جی سانولی صورت موہنی مورت نے سنکھ چکر گدا پدم دھارن کیے کریٹ مکٹ کنڈل بجنتی مالا پہنے ہوئے تاپ ہارنی چتون مند مند مسکراتے ہوئے اگنی کنڈ سے نکلکر درشن دیا انھین دیکھتے ہی راجا نابھ اور رکھیشور ادک جتنے آدمی جگ شالا مین بیٹھے تھے ڈنڈوت کرکے کھڑے ہوکر اُنکی استُت کرنے لگے اور دیوتاؤن نے آکاش سے اُنپر پھول برسائے اور راجا نے ہاتھ جوڑ کر بنتی کیا کہ ای ترلوکی ناتھ آپ نے مجھ غریب کی اچھا پوری کرنے کیواسطے دیال ہوکر درشن دیا کسکی ایسی سامرتھ ہی جو تمھاری مہابرنن کرسکے ہر جگون مین بھگت کرنے والونکو چارون پدارتھ ملتے ہین سو مجھکو ایسا بردان دیجیے کہ جسمین تم سا بیٹا میرے یہان پیدا ہو یہ بات سنتے ہی جگت بھگوان خوش ہوکر بولے کہ ای راجا تُمنے مجھ ایسا بیٹا پیدا ہونے کیواسطے چاہنا رکھکر تپ اور جگ کی ہی سو ہم تمھارے گھر اوتار لینگے یہ کہکر بھگوان بیکنٹھ کو پدھارے اور راجا نے براہمن اور رکھیشورون کو دچھنا دیکر بدا کیا اور جیسے چرپرساد جگت میرودیبی اپنی رانی کو کھلایا ویسے ہی اُس کے گربھ رہا تب برہما جی نے دیوتاؤن سمیت گربھ استُت کرنے کے لیے راج مندر پر آکر کہا کہ ای راجا تیرا بھاگ اُدے ہوا جو ادپرش بھگوان تیرے یہان پُتر ہوکر اوتار لینگے جب برہما جی وغیرہ سب دیوتا گربھ استُت کرکے اپنے اپنے لوک کو چلے گئے تب دسوین مہینے پر برہم پرمیشور نے رانی کے گربھ سے اوتار لیکر جیسے ہی اپنی سانولی صورت

२ मेरुदेवी

२ यज्ञ

چتر بھجی مورت کریٹ کنڈل مکٹ ساجے نورتن بھج بند اور بن مالا براجے کوستبھ مُن بجنتی مالا گلے مین پہنے راجا نابھ اور میرودیی کو درشن دیا
تب وہ بڑے آنند مین ہوکر ڈنڈوت کرکے اُنکی استُت کرنے لگے اور دیوتاؤن نے اپنے بمانون پر بیٹھکر آکاش سے اُپر پھول برسائے
اور اپسراؤن نے ناچ دکھلاکر گندھربون نے گانا سنایا اور برھماجی نے آکر رکھبھ دیوجی اُنکا نام رکھا جب برھماجی وغیرہ سب دیوتا ڈنڈوت
اور استُت کرکے وہانسے چلے گئے تب پربرہم پرمیشور بالک رُوپ ہوکر رُونے لگے۔

آدھیائے چوتھا - راجا نابھ کا اپنی استری سمیت بن مین جاکر تپ کرنا اور رکھبھ دیوجی کا راجگدی پر بیٹھنا

شکدیوجی بولے کہ اے راجا پریچھت رکھبھ دیوجی چھتیس گُن ندھان آدپُرش بھگوان نے راجا نابھ کے یہان جنم لیا تب راجا نے اُنکو پرمیشور
کا اوتار سمجھکر بڑی خوشی سے براہمنون اور جاچکون کو اتنا دان اور دچھنا دیا کہ اُس کے راج مین کوئی آدمی کنگال نرہکر سب دھن دان
ہوگئے اور راجا اور رانی رکھبھ دیوجی کی بال لیلا کا سکھ دیکھنے سے اپنا جنم سپھل جانکر مارے خوشی کے جامہ مین نہین سماتے تھے جب رکھبھ
دیوجی سیانے ہوکر راجگدی پر بیٹھنے کے قابل ہوئے تب راجا نے اپنے منتری اور پرجا کو اُنسے خوش دیکھکر بچار کیا کہ اب انکو راجگدی پر
بیٹھاکر مجھکو پرمیشور کا بھجن کرنا چاہیئے ایسا بچارتے ہی راجا نے جوتشیون سے اچھی ساعت پوچھکر رکھبھ دیوجی کو راجگدی پر بٹھال دیا اور
آپ استری سمیت بدری کیدار مین جاکر پرمیشور کا تپ اور دھیان کرنے لگا کچھ دن بعد جوگ ابھیاس کے ساتھ تن اپنا تیاگ کر بھوساگر
پار اُتر گیا اور رکھبھ دیوجی نے دھرم اور پرجا پالن کے ساتھ ایسا راج کیا کہ جنکے راج مین باگھ اور بکری ایک گھاٹ پانی پیتے تھے اور
کوئی رعیت کنگال اور دُکھی نہ تھی اُنکی استُت دیولوک مین دیوتا کیا کرتے تھے جب اندر نے سب چھوٹون اور بڑون کے مُنھ سے اُنکا جس اور
پرتاپ سُنا تب ڈاہ سے اُنکے راج یعنی بھرت کھنڈ مین پانی نہین برسایا جب رکھبھ دیوجی کو یہ حال معلوم ہوا تب اُنھون نے اندر کے اگیان پر
ہنسکر اپنے جوگ بل سے ایسا کردیا کہ اُنکے راج مین پرجا لوگ جسوقت پانی چاہتے تھے اُسیوقت نارائن جی کی کرپا سے پانی برستا تھا جب
اندر نے یہ مہا اور پرتاپ رکھبھ دیوجی کا دیکھا تب اُنکو پرمیشور کا اوتار جانکر اپنا ایرادھ چھپاکرانے کیواسطے جینتی نام اپنی بیٹی اُنکو بیاہ دی تب
رکھبھ دیوجی کے اُسی استری سے سَو لڑکے پیدا ہوکر اُنمین سے نو بیٹے برکت ہوگئے اور جنگل مین جاکر پرمیشور کا تپ اور دھیان کرنے لگے
اُنھین کو نو جوگیشور کہتے ہین جنھون نے راجا جنک کو گیان اُپدیش کیا تھا اُسکی کتھا گیارھوین اسکندھ مین آویگی اور نو بیٹے نو کھنڈ کے راجا ہوئے
بھرت نام اُنکا بڑا بیٹا اپنے باپ کی خاص راجگدی پر بیٹھا اور اکیاسی بیٹے براہمنون کے سمان بید پڑھنے اور تپ کرنے لگے ایک سمے
رکھبھ دیوجی نے سب پرجا کو جگ مین بیٹھاکر اپنے بیٹونکو یہ گیان اُپدیش کیا کہ اے بیٹے دنیا مین جتنے جیو جڑ اور چیتن دیکھتے ہو ایکدن سبکا
ناش ہوکر کیول نارائن جی ابناشی پُرش استھر رہینگے اور اُنھین کی شکت شریر مین رہنے سے سب جیو چلتے پھرتے ہین سو تم لوگ
اُسی پرمیشور کا دھیان ہردے مین رکھکر سنساری جیوؤن سے موہ توڑکر گیانی اور مہاتما لوگونکا ست سنگ رکھو جسمین تمھاری مکت
ہو بُری سنگت کرنے سے آدمی جلدی خراب ہوجاتا ہے اس سے بُری سنگت مت کرو آدمی جبتک سنساری سکھ سپنے کیطرح جھوٹھا نہین سمجھتا
تب تک اُسکو سکھ ملنا کٹھن ہے دنیا مین دربیہ اور استری دو رسّی مایا روپی ایسی پھیلی ہین جسمین سب دنیا بندھکر خراب ہوئی ہے جو آدمی
ان دونون سے الگ رہے وہ اس مایا جال سے چھوٹ سکتا ہے لیکن ان دونون سے بچنا اور سنساری مایا چھوڑکر پرمیشور مین چت لگانا
سہج نہین ہوتا لیکن اسکی ایک تدبیر ہم تمسے کہتے ہین سنو کہ سنت اور مہاتما کی سنگت کرنا یہی اسکی جڑ ہے بغیر ست سنگ کے گیان ملنا اور
سنسار کو جھوٹھا جاننا اور پرمیشور کے چرنون مین پریت ہونا بہت کٹھن ہے سادھو اور مہاتماؤن کی سنگت کرنے سے دھیرے دھیرے

آدمی کا من برکت ہو کر پرمیشور کی طرف لگجاتا ہی سوائے اسکے ایک بات کھتیہ کہتا ہون اسکو تم بشواس کرکے جانو کہ دنیا مین نرک اور موکش کے دو دروازے ہین سنت اور مہاتما کی سنگت اور سیوا کرنا موکش کا دروازہ ہی اور پرائی استری سے بھوگ کرنا اور چور اور جواری اور لنپٹی اور شراب پینے والے کا سنگ کرنا نرک کا دروازہ ہی۔

اَدھیائے پانچوان - رکھبھ دیوجی کا اپنے بیٹونکو گیان سکھلانا اور سنت اور مہاتماؤن کے لچھن کہنا

رکھبھ دیوجی نے کہا کہ ای بیٹا جن سنت اور مہاتماؤنکی سنگت اور سیوا کرنے سے موکش کا دروازہ کھلجاتا ہی اسکے لچھن سنو کہ من انکا سدا ایک رس رہ کر کسی کے دربچن کہنے سے انکو کرودھ نہین ہوتا بھیتر اور باہر انکا ہمیشہ برابر رہکر ہردے مین کپٹ نہین رہتا اور ہر بھگتونسے بہت پریت رکھتے ہین رات دن ہر کتھا اور چرچا کہنے اور سننے مین انکو سنتوکھ نہ ہو کر اُس نہین آتا ہی اپنے گھر اور پروار مین اتتھ کی طرح رہ کر کیول اپنا پیٹ بھرنے اور ارتھ نکال لینے سے کام رکھتے ہین لابھ اور ہان ہونے سے کچھ خوشی اور فکر نہین کرتے اتتھ کا ایک لچھن یہ ہی کہ جسطرح کوئی کنگال پردیسی دوسرے شہر یا گانون مین پہونچے اور ایکدن کسی کے گھر بھوجن کرکے دوسرے دن وہانسے چلا جائے تو بھوجن دینے والے سے اُسکو کچھ موہ پیدا نہین ہوتا دوسرا لچھن اتتھ کا یہ ہی کہ جیسے کوئی پنچھی کسی مکان مین گھوسلا بناکر دانہ پانی کھاکر وہان رہتا ہی لیکن اُس گھر کے گرنے اور بننے اور جل جانے کا کچھ سوچ اُسکو نہین ہوتا ہی تیسرا لچھن اتتھ کا یہ ہی کہ جس طرح کھیرے کا پھل اوپر سے ایک ہو کر اُسکے بھیتر تین چار پھانک الگ الگ ہوتی ہین اسیطرح اتتھ گیان والا گرہستھ بھی دیکھتے ہین استری اور پتر کا موہ رکھ کر انتھ کرن سے انکو دشمن اپنا جانتا ہی ایسے برکت گرہستھ کو بھی کبھی جیو کو دکھ نہین دیتا سادھ اور مہاتما سمجھنا چاہیئے سو تم براہمن کو بہت بڑا اور اُتم جانکر دیا پورک پرجا کو پالن کرو اسطرح کا گیان رکھنے والا جم دوتون کی پھانسی مین نہین باندھا جاتا رکھبھ دیوجی نے یہ گیان اپنے بیٹونکو سکھلا کر کچھ دن کے بعد بچار کیا کہ انت سمے یہ راج اور پروار میرے ساتھ نہ جاکر سب میرا ساتھ چھوڑ دینگے اسلیے پہلے ہی سے انکا ساتھ چھوڑ دینا چاہیئے ایسا بچار کر بھرت نام اپنے بڑے بیٹے کو راجگدی پر بٹھالدیا اور برکت ہو کر جڑ بھرت کا روپ بنالیا اور پہاڑ پر جاکر پرمیشور کا تپ اور بھجن کرنے لگے لچھن جڑ بھرت کا یہ ہی کہ مل اور موتر کرنے پر بھی نیم اور آچار اسنان اوک کا کچھ نہ رکھتے اور بھوجن اور بستر کا اُپاے چھوڑ دیوے کبھی جو کوئی کچھ کھلا دے تو کھالیوے نہین تو بیفکر بیٹھے رہ کر اپنے کپڑے کی بھی خبر نہ رکھے سو رکھبھ دیوجی نے یہی لچھن رکھکر اسنان اور پوجا اوک سب چھوڑ دی تسپر بھی انکا روپ دیکھکر دیو کتنا موہت ہو جاتی تھین اور چالیس کوس تک اُنکے مل اور موتر کی سگندھ پہونچتی تھی اُسی سمے اشٹ سدھیون نے اُنکے پاس آکر اپنے اپنے گنونکو برنن کیا لیکن رکھبھ دیوجی نے اُنکی طرف آنکھ اُٹھا کر بھی نہین دیکھا۔

اَدھیائے چھٹھوان - پرکٹ کرنا آدمیون کا سرادگی دھرم رکھبھ دیوجی کا چلن دیکھکر

راجا پریچھت اتنی کتھا سنکر بولے کہ ای منی ناتھ رکھبھ دیوجی جو نارائن کا اوتار تھے اُنھون نے اشٹ سدھیونکا من اپنی طرف کھینچکر اُنکو برکت کیون نہین کردیا جو آدمی کرودھ لوبھ موہ من اور اندریونکو اپنے بس مین نرکھتا ہو اسکو اشٹ سدھ کیطرف دیکھنے سے ڈر اور کھٹکا ہی سو رکھبھ دیوجی تو اُن سبکو اپنے بس مین کیے تھے اُنھون نے کسواسطے اشٹ سدھ کی طرف نہین دیکھا یہ بات سنکر شکدیوجی بولے کہ ای راجا یہ من چنچل ہی اور کام کرودھ ادک بہت بلوان ہین بُری سنگت پانے سے بس مین نہین رہتا انمین ایک کا مدمادا ایسا زبردست ہی کہ جسکے نشہ مین آدمی اندھا ہو کر اپنا بھلا اور بُرا نہین سمجھتا اور بہی کا مدیو بڑے بڑے جوگی اور رکھیشورونکے تپ

اور دھیان مین بگھن ڈالکر ہزارون برس کا تپ ایک ساعت مین بگاڑ دیتا ہی یہ من چنچل بجلی اور پارے کی طرح کبھی ایک ٹھکانے پر نہین رہتا اسلیے اس من کا بشواس نہ رکھنا چاہیئے جس طرح بدکار عورت اپنے خاوند کو بھلا دیکر دوسرے مرد کے پاس جاتی ہی اسیطرح من اور اندریان آٹھ سدھیون کا سنگ پاتے سے چنچل ہوکر برا کرم کرنے کی اچھا کرتی ہین یہ بچار کر انکی طرف رکھبھ دیوجی نے نہین دیکھا جسمین کا مدیو کو روکنا نہ پڑے جڑ بھرت روپ رہنے مین شاستر کے موافق دھرم رکھنے اور کھٹ کرم کرنیکا کچھ کام نہین رہتا اسلیے بہت آدمیون نے رکھبھ دیوجی کے چلن دیکھکر اسنان کرنا اور بید پڑھنا چھوڑ دیا اسوقت سے اوس دال اور سراوگی کا مت جو لوگ بید اور شاستر کو نہین مانتے دنیا مین پھیل گیا وہی لوگ جین دھرمی کہلا کر مرنے کے پیچھے ضرور نرک بھوگتے ہین سو رکھبھ دیوجی آگ لگنے سے جلکر اسی اوستھا مین پرم دھام کو گئے۔

ادھیاے ساتوان - رکھبھ دیوجی کے بیٹے بھرت جی کا راجا ہونا اور پھر جنگل مین تپ کرنے کیواسطے جانا

شکدیوجی نے کہا کہ اے راجا پریچھت رکھبھ دیوجی کے بڑے بیٹے بھرت انکی جگہ پر راجا ہوئے اور انھون نے دھرم کے ساتھ راج کرکے پرجا کو بیٹے کی طرح جانا اور بواہ اپنا پنچ جنی نام بشوروپ کی بیٹی سے کیا اور راجا بھرت کے اسی استری سے دھومرکیت وغیرہ پانچ بیٹے بہت سندر اور پرتاپی پیدا ہوئے جب راجا نے بہت سی جگ کرکے پھل اسکا پرمیشور کو ارپن کردیا تب انکو پرمیشور کی چرنبھجی مورت کا دھیان مین ہونے لگا اسیطرح دس ہزار برس تک راج اور سکھ بھوگ کر سنساری بیوہار جھوٹھا سمجھا اور برکت ہوکر راجگدی بیٹون کو سونپ دی اور آپ جنگل مین جاکر پلہا شرم نام ندی کے کنارے جہانپر نارائن جی شالگرام سوروپ سے رہتے ہین بیٹھکر بھگوت بھجن کرنے لگے وہ پتون کی کٹی مین کند مول کھاکر جیسے آنند مین رہتے تھے ویسا سکھ انکو راجگدی مین نہین ملتا تھا بید کی اگیا کے موافق براہمن چھتری کو شالگرام جی کی پوجا ہر روز کرنا واجب ہی ایکدن راجا بھرت دوپہر کے وقت ندی کے کنارے بیٹھے ہوئے سورج دیوتا کا دھیان کر رہے تھے اسوقت ایک ہرنی گربھ دتی اپنے غول سے چھوٹ کر جیسے وہان پانی پینے لگی ویسے ہی ایک شیر گرجا ہرنی اسکی آواز سنتے ہی بھاگی تو ندی کا سوتا پھاندتے وقت بچہ اسکا پیٹ سے گر پڑا سو وہ بچہ اپنا جیتا ہوا چھوڑکر اسی جگہ مرگئی راجا بھرت نے یہ حال دیکھکر بچار کیا کہ یہ بچہ وہان پڑا رہنے سے کوئی جانور اسکو کھالے یا مارے بھوکھ پیاس کے مرجائے تو مجھکو پاپ ہوگا اسکا بوجھ میرے اوپر ڈال دیا اسلیے مجھکو اسکی رچھا کرنا چاہیئے ایسا بچار کر راجا دھرم اور دیا کی راہ سے اس بچہ کو اٹھا لایا اور پانی سے دھوکر اپنی کٹی مین رکھا اور گئو کا دودھ پلا کر اسکو پالنے لگا۔

ادھیاے آٹھوان - کھو جانا اس بچے کا اور تن تیاگ کرنا راجا بھرت کا اسی سوچ مین

شکدیوجی نے کہا کہ اے راجا پریچھت جب اس بچے کو پالنے سے بھرت جی کو بہت موہ پیدا ہوا تب وہ اپنے ہاتھ سے ہری ہری گھاس چھیل کر اسکو کھلانے اور اپنے پاس سلانے لگے جب وسا پھرنے اور اسنان کرنیکے واسطے کہین باہر جاتے تھے تب اسکو اپنے ساتھ رکھتے تھے اور پوجا اور تپ کرتے وقت بھی اسکو اپنے پاس بٹھائے رہتے تھے ہر روز بھرت جی نے اتنی پریت اس بچے سے بڑھائی کہ انکے جپ اور دھیان مین بادھا ہونے لگی جب وہ بچہ کہین چلا جاتا تھا تب وہ اس کے سوچ مین بہت اداس ہوتے تھے ایکدن وہ بچہ چھوٹکر جنگل مین چلا گیا اور اپنے غول مین ملجانے سے پھر کٹی پر نہ آیا جب راجا بھرت نے بہت ڈھونڈھنے پر بھی نہ پایا تب وہ سوچکر کے کہنے لگے کہ دیکھو مجھ سے بڑی چوک ہوئی جو مین نے اسکو اکیلا چھوڑ دیا اسی سے وہ بھاگ گیا جو مین ایسا جانتا کہ وہ بچہ میرا چلا جائیگا تو کسواسطے اسکو اکیلا چھوڑ دیتا پرمیشور مجھپر دیال ہوکر میرا بھاگ اوسے کرین جسمین وہ بچہ میرا پھر میرے پاس چلا آوے

وہ بچہ ڈانٹے سے مینشورون کے بالک کے سمان ڈرتا تھا اور اسی پرتھوی تو اسکو اکیلا دیکھ کر اٹھا لیگئی ہے سو تو میرے بچے کو بتلاوے جب سوچ اور بلاپ کرتے رات ہوگئی تب کہا کہ اے چندرماتم اُس بچے کو ضرور دیکھتے ہوگے جہان میرا بچہ ہو تم کرپا کرکے بتلادو جسمین وہ ملجائے نہین تو میرا پران نکلا چاہتا ہے جیسا سوچ کوئی اپنے بیٹے کے مرنے کا کرتا ہے ویسا ہی سوچ بھرت جی نے اُس بچے کیواسطے کرکے اُسدن اسنان اور پوجا اور بھوجن کچھ نہین کیا اور اُسی سوچ مین اپنا تن تیاگ کردیا سو مرتے وقت دھیان اور پران اُنکا اُس بچے مین لگا تھا اس سبب سے وہ تن چھوڑکر ہرن کا تن پایا۔

اُدھیائے نوان - تیاگ کرنا بھرت جی کا ہرن کے تن کو اور پیدا ہونا ایک براہمن کے گھر

شکدیوجی بولے کہ اے راجا پرچھیت بھرت جی ہرن کا جنم پاکر جنگل مین رہنے لگے لیکن ہر بھجن کے پرتاپ سے وہ اپنے پورب جنم کا حال جانتے تھے اسلیے اپنی اگیانتا سمجھکر من مین کہا کہ دیکھو مین نے ہر چرنون کا دھیان چھوڑکر جیسی پریت اُس بچے سے کی ویسی اپنی استری اور پتر کی کبھی نہین کی تھی اور اُسکے موہ مین پھنسکر ایسا خراب ہوا کہ آدمی سے ہرن کا تن پایا بھرت جی پچھلی بات سوچکر کسی ہرنی وغیرہ سے کچھ پریت نہ رکھ کر کتے تھے کہ نہ معلوم اِنکی سنگت کرنے سے پھر میری کیا گت ہوگی یہ بات سمجھکر بھرت جی نے کسی جیو کو دُکھ دینا اور ہری گھاس کھانا چھوڑ دیا جو پھل اور پتا سوکھ کر گر پڑتا تھا اُسی کو کھا کر ہرن کے تن مین بھی پرمیشور کا دھیان اور اسمرن کرتے تھے اتنی کتھا سنا کر شکدیوجی بولے کہ راجا موت سے ہر ساعت آدمی کو ڈرنا چاہیے نہ جانے کسوقت موت آجاوے اور ایک ہرن کے بچے سے موہ کرنے سے ایسے مہاتما کی یہ گت ہوئی تو دوسرا کون گنتی مین ہے جو پرمیشور کا دھیان چھوڑکر مایا روپی جال مین پھنسے گا اُسکی یہی گت ہوگی سو بھرت جی اُسی تن مین دن رات اس بات کا سوچ کرتے تھے کہ جلدی یہ شریر میرا چھوٹے تو آدمی کا شریر پاکر پرمیشور کا بھجن کرون اسی طرح کچھ دن بسر کرکے ایکدن ندی کے کنارے پر جاکر پار جانا چاہا تو سوکھے پتے کھانے سے بدن مین کچھ طاقت نرہی تھی اس سے سوتا پھاندتے وقت بلما شرم ندی مین ڈوب کر مر گئے تو وہ تن چھوڑکر ہر بھجن کرنے کے پرتاپ سے کرچھیتر مین آکر اتھربن بید پڑھنے والے براہمن کے بیٹے ہوئے اور نام اُنکا بھرت ہوا جب سیانے ہوئے تب پہلے جنم کا حال یاد کرکے سنساری موہ مین نہین پھنسے اور دن رات پرمیشور مین دھیان لگائے رہے اپنے باپ کے ڈانٹنے پر بھی پڑھنے مین جی نہین لگاتے تھے تب اُس براہمن نے انت سمے دوسرے بیٹون سے جو پڑھے تھے کہا کہ اے بیٹا مین نے بہت چاہا کہ بھرت تمھارا بھائی کچھ پڑھے لیکن اُسنے پڑھنے مین چت نہین لگایا اس کارن مورکھ بنا رہا سو تم لوگ میرے انت سمے کی بات مانکر ایسی تدبیر کرنا جسمین وہ پڑھ کر ہوشیار ہوجاتے جب وہ براہمن یہ کہکر مر گیا تب اُسکے بیٹون نے بھرت جی کے پڑھنے کے واسطے بہت اُپاے کیے لیکن بھرت جی کچھ نہ پڑھے اور جڑ بھرت روپ بنکر ایسا چلن پکڑا کہ جب کوئی کچھ کھلادے تو کھالیوین اور پلادے تو پی لیوین نہین تو کچھ سوچ نہ رکھ کر دن رات پرمیشور کے دھیان مین مگن رہین اس سمے مین بھی ایسا چلن رکھنے سے جڑ بھرت کہلاتے ہین بھرت جی کے بھائیون نے یہ حال دیکھکر اُنسے من اپنا ہٹا لیا لیکن کبھی کبھی بھوجن اُنکو دیدیا کرتے تھے جب اُنھون نے دیکھا کہ یہ کوئی کام گرہستی کا نہین کرتا ہے مفت مین کھاتا ہے تب اُنھون نے اپنا کھیت رکھانے کے واسطے بٹھا لکر کہا کہ تم دیکھا کرو جسمین کوئی اس کھیت کا اناج نہ لیجانے پاوے اور پشو بھی نہ کھانے پاوین جڑ بھرت نے کچھ رکھواری اُسکی نہ کی وہان آنند سے بیٹھکر پرمیشور کا اسمرن اور دھیان کرنے لگے بھلون کا ایک راجا جو اُس دیش مین رہتا تھا اُسنے یہ منت مانی کہ اے بھدر کالی جو میرے بیٹا ہو تو مین تم کو آدمی کا بلدان چڑھاؤن جب بھدر کالی کی کرپا سے

اُسکے پیدا ہوا تب اُسنے ایک بالک بلدان دینے کیواسطے مول لیکر پالا جب وہ لڑکا اپنے بلدان دیے جانے کا حال سنکر بھاگ گیا تب راجا اپنے نوکرون سے بولا کہ کچھ روپیہ دیکر ایک آدمی بلدان دینے کے واسطے ڈھونڈھ لے آؤ جب وہ لوگ ڈھونڈھتے ہوئے رات کے وقت اُس کھیت پر پہونچے تب اُنھون نے وہان جڑبھرت کو موٹا تازہ دیکھکر بلدان دینے کے واسطے پکڑلیا اور رسّی گلے مین باندھکر راجا کے مندر پر لیگئے وہ راجا جڑبھرت کو موٹا تازہ دیکھ کر خوشی سے بولا کہ تم ایسا اچھا آدمی بلدان دینے کیواسطے لائے ہو کہ جو اپنے مرنے کا کچھ ڈر نہ رکھ کر آنند مورت دکھلائی دیتا ہی بھدر کالی اِسکا بلدان پاکر بہت خوش ہوگی اور راجا کے پروہت اور برہمن مہامورکھ بید اور شاستر کا حال کچھ نہ جانتے تھے کہ برہمن کا بلدان دیا جاتا ہی یا نہین سو راجا نے اس بات کا بچار نہ کرکے جڑبھرت کی حجامت بنوائی اور اُبٹن اور پھلیل لگا کر اسنان کرایا اور بلدان دینے کے واسطے اُسکو نیا کپڑا اور گہنا پہنایا اور عطر اور چندن بدن مین ملکر بہت اچھا بھوجن اُسکو کھلایا اُسوقت جڑبھرت نے خوش ہوکر اپنے من مین کہا کہ جب سے میری ماتا اور پتا مرے ہین تب سے مجھے کسی نے ایسا بھوجن نہین کھلایا تھا آج مجھکو بہت اچھا کھانا یہ لوگ بڑے پیار سے کھلاتے ہین جب بھوجن کرانے کے پیچھے جڑبھرت کے گلے مین اچھا پھولون کا ہار پہنا کر اُسکو بھدر کالی کے سامنے لاکر کھڑا کیا تب براہمنون نے راجا کے ہاتھ مین ننگی تلوار دیکر کہا کہ اِسکو مارو جیسے راجا نے تلوار مارنے کو ہاتھ اُٹھایا ویسے جڑبھرت نے یہ بات بچار کر سر اپنا اُسکے سامنے جھکا دیا کہ پوری اور مٹھائی کھانے کے وقت مین نے اپنا مُنھ پھیلایا تھا اب تلوار کھانے کے وقت گردن سامنے سے ہٹانا اُچت نہین ہی بھدر کالی نے اسکو سر جھکاتے دیکھ کر بچار کیا کہ یہ سب براہمن ایسا گیان نہین رکھتے جو راجا کو بلدان کرنے سے منع کرین اور اس براہمن ہر بھگت کے دُکھ دینے مین ایسا نہ ہو کہ نارائن جی مجھکو دنڈ دیوین جو مین اسکی رچھا نہین کرونگی تو مجھکو پاپ ہوگا کسواسطے کہ جو کوئی آدمی اپنے سامنے کسی کو بنا اپرادھ دُکھ دیوے تو اُسکی رچھا کرنی چاہیئے نہین تو دیکھنے والے کو پاپ لگتا ہی ایسا بچار کر بھدر کالی نے بڑا کرودھ کیا اور تلوار اور کھپر ہاتھ مین لیے ہوئے چلّا کر ایسا ڈپٹا کہ راجا وہ آواز سنتے ہی اپنے پروہت سمیت بہرا ہوکر ایسا بیہوش ہوگیا کہ تلوار ہاتھ سے گر پڑی تب بھدر کالی نے اُسی تلوار سے راجا اور پروہت کا سر کاٹ لیا اور دونون کا سر گیند کی طرح اُچھالکر اس اچھا سے ناچنے لگی کہ جسمین جڑبھرت خوش ہوکر مجھکو کرپا اور دیا کی درشٹ سے دیکھے تو میرا بھلا ہو اور اُنکے دُکھی رہنے سے میرا بھلا نہ ہوگا جب بھدر کالی کے ناچنے پر بھی وہ اسیطرح سر جھکائے کھڑے رہے تب بھدر کالی نے استُتِ کرکے اُنسے کہا کہ ای برہم دیو آپ کرپا کرکے میرا اپرادھ چھما کرین کسواسطے کہ جب کسیکا بھگت یا سیوک دوسرے کا اپرادھ کرتا ہی تب اُس کے مالک کا نام دھرا جاتا ہی سو آپ ایسا نہ سمجھین کہ یہ راجا بھدر کالی کا بھگت تھا یہ میرا بڑا دشمن تھا جسنے آپ ایسے مہاتما کو دُکھ دینا چاہا اور راج اور دھن کے نشے مین اندھا ہوکر تمکو نہین پہچانا جڑبھرت نے یہ بات سنتے ہی مسکرا کر کہا کہ آتما کا ناش کبھی نہین ہوتا اِس لیے مین اپنا سر کٹنے سے نہین ڈرتا لیکن تیرا بھگت اس پاپ کے بدلے نرک بھوگے گا یہ سوچ مجھکو ہی جڑبھرت یہ کہکر وہان سے چلا آیا اتنی کتھا سُنا کر شکدیو جی بولے کہ ای راجا تم سچ کرکے جانو کہ جو آدمی من اپنا پرمیشور مین لگائے رہتا ہی اُسکو کوئی دکھ نہین دے سکتا۔

اُدھیائے دسوان - راجا رگھوگن کا جڑبھرت کو پکڑ کر اپنے سکھپال مین لگانا

شکدیو جی نے کہا کہ ای راجا دوسرا حال جڑبھرت کا سنو کہ راجا رگھوگن سندھ سبیر اپنے نگر سے پالکی پر چڑھکر کپل دیو کے پاس گیان سیکھنے جاتا تھا راہ مین ایک کہار اُس کی سواری کا بیمار ہوگیا اُسی طرف کہین جڑبھرت بھی پرمیشور کے دھیان مین آنند سے

۱ رگھوگن
۲ سندھ سبیر

بیٹھے تھے دوسرے کہارون نے جڑبھرت کو موٹا تازہ دیکھ کر پکڑ لیا اور پالکی مین لگا دیا جڑبھرت خوشی سے راجا کی پالکی اٹھائے چلے جاتے تھے اور اپنے اس اپمان کا کچھ سوچ اُنکو نہ تھا لیکن زمین کو دیکھتے ہوئے چینٹی وغیرہ جیوون کو دبنے سے بچاتے ہوئے پانون رکھتے تھے اِس سبب سے جب کئی مرتبہ پالکی ہلی تب راجا نے کرودھ کرکے کہارون کی طرف دیکھکر کہا کہ تم لوگ پالکی کیون ہلاتے ہو کہار بولے کہ اے مہاراج ہمارا کچھ قصور نہین یہ نیا کہار پالکی ہلاتا ہے یہ بات سنکر راجا نے جڑبھرت سے کہا کہ اے کہار تو اتنا موٹا تازہ دیکھ پڑتا ہے ابھی اتنا راستہ نہین چلا جو تھک گیا اپنے پران کا ڈر نہ رکھ کر مرنے کی اچھا رکھتا ہے جو پالکی ہلاتا ہے اچھی طرح نہین لے چلتا جڑبھرت یہ بات سنکر چپ ہو رہے اور کچھ جواب راجہ کو نہ دیکر اپنے من مین کہا کہ دیکھو اِس شریر کو کرم کے موافق سکھ دُکھ ملتا ہے اور پرماتما ان دونون سے الگ رہکر ہمیشہ ایک طرح پر رہتا ہے جب جڑبھرت چپ ہوئے تب راجا پھر کرودھ کرکے بولا کہ اے کہار تو ہماری بات کا جواب کیون نہین دیتا یہ بات سنکر جڑبھرت نے بچار کیا کہ یہ اپنے کو بڑا گیانی سمجھتا ہے اسلیے اسکا ابھمان توڑنا چاہیئے ایسا بچار کر جڑبھرت ہنسکر بولے کہ اے راجا تمنے کہا کہ تو بہت راہ نہین چلا اور تھک گیا جو آدمی بیفائدہ پھرتا ہے وہ تکلیف پانے سے ضرور ماندہ ہوگا کیون ایسا کرم نہین کرتا جسمین جنم اور مرن سے چھوٹ جائے اور تمنے کہا کہ تو دُربل نہ ہو کر موٹا تازہ دکھلائی دیتا ہے سوائے راجا پرماتما جسکو جیو کہتے ہین وہ ہر ساعت چیتن رہکر نہ موٹا ہی ہوتا ہے نہ دُبلا ہی ہوتا ہے ہمیشہ برابر رہتا ہے جو اُسکو دُبلا کہو تو وہ ایسا باریک ہے کہ کسیکو دکھلائی نہین دیتا اور جو اُسے موٹا سمجھو تو اُسکے براٹ رُوپ مین سارا سنسار اور چودھون لوک موجود ہین اور یہ شریر ناش ہونے والا کبھی موٹا اور کبھی دُبلا رہتا ہے جسنے اِس شریر مین پریت لگائی اُسکو ان باتونکا بچار کرنا چاہیئے اور جو تمنے کہا کہ تو مرنے کی اچھا رکھتا ہے سو میرے نزدیک جیتا اور مرنا دونون برابر ہین بے موت آئے کوئی نہین مرتا اور اے راجا پرمیشور کا پرکاش میرے اور تمھارے اور سب جیوون کے تن مین برابر ہے اس سے مین سوامی اور سیوک کو برابر جانتا ہون اور تم اسی شریر تک راجا ہو مرنے کے بعد ہم اور تم دونون برابر ہو جائینگے اسلیے تمکو یہ سامرتھ نہین ہے کہ جو آتما اَبناشی پُرش کو دُکھ دے سکو اس جھوٹھی کایا کو جو چاہو سو دنڈ دو دکھ اور سُکھ اور خوشی اور رنج شریر کو ہوتا ہے اور پرماتما شریر مین الگ رہکر دُکھ اور سکھ سے کچھ کام نہین رکھتا یہ بات سنکر جب راجا کو گیان پراپت ہوا تب وہ پالکی سے اُتر پڑا اور جڑبھرت کو دنڈوت کرکے بولا کہ اے مہاراج مین نے سنساری جال مین پھنسے رہنے سے تم کو نہین پہچانا سچ بتاؤ تم کوئی رکھیشور یا مہاپُرش کا اوتار ہو کر ادھوتون کی طرح اپنا بھیس بدلے پھرتے ہو کرپا کرکے اپنا بھید بتلاؤ اور مجھکو گیان سکھلا کر بھوساگر پار اُتارو مین شری مہادیوجی کے ترشول اور جمراج اور چندرما اور سورج اور اگن وغیرہ کسی دیوتا سے اتنا نہین ڈرتا جتنا براہمن کے شاپ سے ڈرتا ہون سو اپرادھ میرا چھما کرو یہ بات سنکر جڑبھرت نے کہا کہ اے راجا یہ جیو اپنی کرنی سے کبھی دیوتا ہوتا ہے کبھی آدمی اور آدمی کے تن مین کبھی راجا کبھی بھکھاری ہوتا ہے یہ گت اس شریر کی سمجھکر پرماتما کو جسے جیو کہتے ہین ان سب سے الگ جاننا چاہیئے اتنا گیان کہنے کے پیچھے جڑبھرت نے سب حال اپنے پورب جنم کا راجا رگھوگن سے برنن کیا۔

اُدھیائے گیارھوان - گیان اُپدیش کرنا جڑبھرت کا راجا رگھوگن کو

جڑبھرت نے کہا کہ اے راجا تم آدمی کے اگیانتا کو دیکھو کہ وہ اپنے کانون سے جن استری اور پتر آدک کا دُربچن سنکر دُکھ پاتا ہے اُنکی طرف سے اُسکا چت تسپر بھی نہین ہٹتا اور جھوٹھ اور سچ بول کر کسی طرح دس روپیہ کما کر اُنھین لوگونکو پالتا ہے اور چھ چور اور ٹھگ آٹھوپہر آدمی کے ساتھ رہ کر اِس طرح اُس کے اچھے کرمونکو چرا لیتے ہین جسطرح راہ مین چور اور ٹھگ دولتمند کے ساتھ لگ کر

اوسر پاکر اسکو لوٹ لیتے ہین اور چوہا گھر مین رہنے سے کھانے پینے پر بھی کپڑا وغیرہ کاٹ ڈالتا ہی اور جس کے گھر مین چوہا نہو اُسکی چیز خراب نہین ہوتی ہی - اُن چھوؤن مین سے ایک چور من کو سمجھو جسکے چلائمان ہونے سے آدمی بُرا کرم کرکے خراب ہوتا ہی اور دوسرے پانچ چور اور ٹھگ کام کرودھ لوبھ موہ اور اندریان ہین جنکے بس ہوکر بُرا کرم کرنے سے آدمی کا دھرم جاتا رہتا ہی اسلیے آدمی کو چاہیئے کہ ان چھوؤن چور اور ٹھگ کو اپنے بس رکھ کر آپ اُنکے بس نہو جائے جب جڑ بھرت نے یہ بات راجا رگھوگن سے کہی تب راجا نے پھر اُنکو ڈنڈوت کی

اَدھیاے بارھوان - تعریف کرنا راجا رگھوگن کا منکھ تن کی

راجا رگھوگن نے جڑ بھرت سے اِتنا گیان سنکر کہا کہ ای مہاراج منکھ تن سے بڑھکر دوسرا چولا اُتم نہین ہوتا جس سے تم ایسے گیانی اور مہاتما کا درشن مجھکو ملا اور منکھ کا جنم دیوتاؤن سے بھی اچھا سمجھنا چاہیئے جو دیوتا پرمیشور کا تپ کرے تو سوائے مُکت کے دوسرا منورتھ اُسکو نہین مل سکتا اور بھرت کھنڈ کا آدمی جس مطلب کیواسطے ہر بھجن کرے وہی پھل اُسکو پراپت ہوتا ہی اس لیئے مین منکھ تن کو دیوتاؤن سے اُتم جانکر ڈنڈوت کرتا ہون جڑ بھرت یہ بات سنکر بولے کہ ای راجا یہ سب بات مین نے تجھسے کہی اسکا ارتھ تو نے سمجھا یا نہین راجا بولا کہ ای مہاراج مین سنساری جیو بہت مورکھ اور اگیان ہون اس سے یہ گیان اچھی طرح نہین سمجھا آپ دیال ہوکر بستار پوربک کہیے تب مین سمجھ سکتا ہون یہ بات سنکر جڑ بھرت ہنسکر بولے کہ ای راجا یہ بات مشکل ہی ایسا گیان جگ اور پوجا اور تپ کرنے اور برکت ہونے اور بن باس کرنے اور پنچ اگن تاپنے اور جل مین بیٹھنے اور دان دینے سے بھی نہین ملتا ہی بلکہ ان سب کرمون کے کرنے سے آدمی کو اس بات کا اہنکار ہوتا ہی کہ مین نے ایسے اچھے کام کیے ہین میرے برابر دوسرا کون ہوگا شبھ کرم کرنے سے بھی وہ اہنکار کرنے سے خراب ہو جاتا ہی اور جبتک اہنکار چھوڑ کر سنت اور مہاتما کے چرنون کی دھور اپنے ماتھے پر نہین لگاتا تب تک یہ گیان اُسکو نہین ملتا اور مہاتما کا درشن دُرلبھ ہی اور ای رگھوگن تم سمجھے ہو کہ مین راجا ہون سو مین بھی پچھلے جنم مین بھرت نام ساتون دیپ کا راجا تھا لیکن وہان رہتے ہین اپنا بھلا نہ سمجھکر راجگدی چھوڑ دی اور بن مین جاکر نارائن جی کی شرن مین ہوکر ہر بھجن کرنے لگا سو تمکو ابھی تک اپنی راجگدی کا ابھمان بنا ہی اس سے دوسرے جیو پنچ دیہین رکھتے جسطرح پرکاش پرمیشور کا تمھارے تن مین ہی اسیطرح پرمیشور کا پرکاش ان کہارون مین بھی سمجھنا چاہیئے اور گیان کی درشٹ سے یہ لوگ اور سب جیو پرمیشور کے تمھارے برابر ہین سو تم اپنے شریر کے سکھ کیواسطے اُنکو دُکھ دیتے ہو سو بہت نامناسب ہی یہ گیان سنتے ہی راجا رگھوگن مارے ڈر کے کانپنے لگا اور جڑ بھرت سے ہاتھ جوڑکر بولا کہ ای مہاراج مین براہمن کے شاپ سے بہت ڈرتا ہون ایسا نہو کہ آپ کرودھ کرکے مجھکو کچھ شاپ دین -

اَدھیاے تیرھوان - کہنا جڑ بھرت کا ایک دھنی بنیے کا حال راجا رگھوگن سے

راجا رگھوگن کی بات سنکر جڑ بھرت نے کہا کہ ای راجا تو مت ڈر مین تجھکو شاپ نہین دونگا سُن گیانی اور مہاتما لوگ سنساری سکھ سپنے کی طرح جھوٹھا سمجھکر اس شریر سے پریت نہین رکھتے اور پرماتما شریر سے اسطرح الگ ہی جسطرح پنچھی برچھ پر بیٹھا ہوا اور اُس برچھ کے کاٹنے سے پنچھی کو دُکھ نہین ہوتا جو پنچھی بیفائدہ اُس درخت کو اپنا جانکر رودے تو سوچ کرنا بیکار ہی جو کوئی اس شریر کو اپنا سمجھکر سنساری سُکھ مین من لگاتا ہی اُسکو سوائے دُکھ کے سکھ نہین ہوتا جب وہ برکت ہوکر پرمیشور مین دھیان لگاتا ہی تب اُسکو سکھ ملتا ہی اور پرمیشور کی بھگت کرنے سے ہردے مین گیان کا دیپک روشن ہوکر کام اور کرودھ کا اندھیارا اُس کے بھیتر سے ہٹ جاتا ہی یہ گیان سنکر راجا رگھوگن نے ہاتھ جوڑکر کہا کہ ای مہاراج مین نے آپ کو پہچانا کہ آپ براہمن ہین جسطرح روگی کا دُکھ امرت پینے سے چھوٹ جاتا ہی اسیطرح آپ سنساری منکھون کو جو مایا اور موہ مین پھنسکر خراب ہو رہے ہین اپنا درشن دیکر کرتارتھ کرتے ہین سو مجھکو بھی اپنا داس سمجھ کر

درشن دیا یہ بات سنکر جڑبھرت بولے کہ ای راجا مین ایک اتہاس کہتا ہون تو اُسکے سننے سے بھوساگر پار اُتر جائے گا سُن - ایک بنیا بہت دھن والا بہت سی چیزین بیاپار کی اپنے ساتھ لیکر کسی دساور کو چلا اور اُسنے مارے کنجوسی کے مال کی نگہبانی کے واسطے کوئی نوکر اپنے ساتھ نرکھا اسلیے چھ چور اُس کے ساتھ ہوگئے اور اُن چورون کے مددگار اور بھی اُسکے پیچھے پیچھے چلے جاتے تھے تھوڑی دور شہر سے باہر جاکر وہ بنیا راہ بھول کر ایسے جنگل مین پہونچا جہان کوسون تک بستی نہ تھی جب جنگل مین شیر اور ریچھ اور کٹیلے درخت اور ندی نالے بہت ہونے سے اُسکو راہ چلنا مشکل ہوگیا تب وہ بنیا مارے ڈر کے اُس جنگل سے پار ہونے کے لیے شام تک برابر چلا گیا لیکن بستی نہ ملی اور اُسی جنگل مین رات ہوگئی جب بنیا رات کو ایک نالے مین اپنے مال سمیت پہونچا تب وہی چھ چور اور اُنکے حمایتی مددگار سب مال اُسکا لوٹنے لگے اُسوقت اُس بنیے نے رو کر اپنے من مین کہا کہ اگر کچھ بھی مال بچ جاتا تو اُسکو بیچکر پھر بیاپار کرتے وہ بنیا ایسا بچار کر جس چیز کا بچاؤ کرتا تھا اُسی کو وہ سب چور لوٹتے تھے جب سب مال اُسکا چور لوٹ لیگئے تب وہ بنیا گھبرا کر اُس جنگل مین اپنے ٹکنے کی جگہ ڈھونڈھنے لگا لیکن کوئی جگہ اُسکو رہنے کیواسطے نہ ملی اور وہ شیر اور ہاتھی وغیرہ کی بولی سُنکر ڈر سے کانپتا ہوا راہ چلا جاتا تھا جب کہین زمین پر سانپ اور بچھو دیکھتا تھا تب ٹھوکر کھا کر گر پڑتا تھا اور کہین پیر مین کانٹے چبھنے سے دُکھ پاتا تھا اگر کسی درخت کے نیچے ستانے لگتا تھا تو درخت پر اُلو کی آواز سنکر وہانسے بھی بھاگ جاتا تھا کبھی جنگل مین آگ لگی دیکھکر اُسکے ڈر سے دوسری طرف دوڑتا پھرتا تھا اسی بپت مین بھاگتا ہوا ایک سوکھے کنوین مین گر پڑا اُس کنوئین پر ایک برگد کا درخت تھا ایک ڈالی اُسکی اُس کنوئین مین لٹکتی تھی جب وہ بنیا آدھے کنوئین مین پہونچا تب وہ ڈالی اُسکے ہاتھ لگی اُسکو پکڑکر لٹک گیا اور اُس کنوئین مین ایک سانپ نیچے بیٹھا تھا اور اندھیاری رات مین بجلی چمکنے سے اُسنے دیکھا کہ کنوئین مین ایک سانپ پھن نکالے بیٹھا ہے اور جس ڈالی کو وہ پکڑے تھا اُس ڈالی کو اوپر سے دو چوہے سیاہ اور سفید رنگ کے کاٹ رہے تھے تب بنیے نے بچارا کہ جو مین کنوئین مین کود پڑون تو سانپ کے کاٹنے سے مر جاؤنگا اور جو نہین کودتا تو ڈالی کے کٹ جانے سے گر کر سانپ کے مُنھ مین جا پڑونگا یہی سوچ اور بچار بنیا کر رہا تھا اور اُسی برگد کے درخت مین ایک شہد کا چھتا لگا تھا ڈالی ہلنے سے ایک ایک بوند شہد کی ٹپک کر جو اُس بنیے کے مُنھ مین گرتی تھی تو وہ بنیا ایسی بپت مین بھی وہ شہد چاٹ کر بہت خوش ہوتا تھا اسی طرح اُس بنیے کی عمر اُس کنوئین مین لٹکتے ہوئے بیت گئی اور کوئی اُسکو نکالنے والا وہان نہین پہونچا جب ایک دن اُن دونون چوہون نے اوپر سے ڈالی کاٹ دی تب وہ بنیا اُسی کنوئین مین گر کر سانپ کے کاٹنے سے مر گیا اتنی کتھا سنکر راجا نے جڑبھرت سے کہا کہ ای مہاراج مجھکو بڑا آشچرج معلوم ہوتا ہے کہ وہ بنیا ایک بوند شہد کھا کر خوش رہا اور ڈالی پکڑکر اوپر کیون نہین چڑھ آیا یہ بات سنکر جڑبھرت بولے کہ ای راجا ایسا ہی حال تمھارا اور سب سنساری لوگونکا ہے کہ سب لوگ بہت طرح کا اُدم کرکے اپنے کٹمب کو پالتے ہین لیکن گھر والونکو کسی طرح کا سنتوکھ نہو کر ہر روز اور لالچ بڑھتا جاتا ہے اور اپنے آدم سے اُنکو ایکساعت بھی چھٹی نہین ملتی جو دو گھڑی اپنے پیدا اور پالن کرنے والے پرمیشور کا اسمرن اور دھیان کرین جب کوئی اُنسے پرمیشور کا بھجن کرنیکا ذکر کرتا ہے تب وہ کہتے ہین کہ ہمکو اپنے اُدم سے چھٹی نہین ملتی کسوقت پرمیشور کا بھجن اور اسمرن کرین سوائے راجا اس جیو کو بنیا سمجھو اور کام کرودھ لوبھ موہ مد اور اندریان بھی چھ چور آٹھون پہر آدمی کے ساتھ رہتے ہین اور پرواروالونکو ان چھون کا حمایتی سمجھو اور جیو کو اسلیے بنیا کہا کہ اسنے دھرم اور گیان بڑھانے کے لیے اس بھرت کھنڈ مین آدمی کا تن پایا ہے جسطرح یہ جیو پیدا ہوکر سادھ مہاتما کا ست سنگ اور پرمیشور بھجن نہ کرکے سنساری مایا جال مین پھنس گیا اس کارن اُسکے پورب جنم کا دھرم جو کچھ تھا وہ بھی پرواروالون نے چرا لیا

اسی طرح بنیے نے اپنے مال کی رچھا کرنے کیواسطے نوکر نہین رکھا اسلیے چورون نے اُسکو لوٹ لیا جو وہ جیو بھرت کھنڈ مین جنم لیکر سادھ اور مہاتما کا ست سنگ کرکے گیان سیکھتا تو کسواسطے بنیے کیطرح مایا جال مین پھنسکر خراب ہوتا جیسے وہ بنیا اپنے ٹکنے کے واسطے جگہ ڈھونڈھتے وقت شیر وغیرہ کے ڈر سے بھاگا تھا ویسے ہی سنساری سُکھ چاہنے والے دُکھ بھوگتے ہین اور آدمی اپنے کٹمب کی بیماری اور مرنا دیکھنے اور اپنے شریر کے رُوگ سے اور کبھی دھن ملنے کیواسطے دُکھ پاکر آٹھون پہر چنتا مین پھنسا رہتا ہی جسطرح اُلو اور باگھ وغیرہ بنیے کو ڈراتے تھے اُسی طرح جب پروار والے جھگڑا کرکے گھڑکتے ہین تب آدمی بڑا دکھ پاتا ہی اور استری کی سنگت اندھکار سمجھنا چاہیے جہان گیان اور بید پران کا بچن سب بھول جاتا ہی اور جب آدمی بوڑھا ہو کر کچھ کمائی نہین کر سکتا تب پروار والے اُس کو دُربچن کہکر کھانے اور کپڑے کا دُکھ دیتے ہین اور کچھ اُس کا آدر نہین کرتے جس طرح آدمی بہت دُکھ پانے مین بھی مرنے کا کچھ ڈر نرکھ کر دن رات کمانے کا سوچ کیا کرتا ہی اسیطرح وہ بنیا کنوئین مین سانپ اور چوہے دیکھنے پر بھی مرنے کا ڈر نہین رکھتا تھا سو آدمی کے واسطے سنسار اور پروار مین رہنا اندھیارا کنوان سمجھو اور جیسے کرم پچھلے جنم مین کیے ہین اُسی کو برگد کی جڑ سمجھو جسکو پکڑکر جیتا ہی اور دو چوہے کالے اور سفید جو جڑ کاٹتے تھے وہی دن اور رات ہین جنکے بیتنے سے عمر گھٹتی ہی اور بنیے نے جو سانپ کنوئین مین دیکھا تھا اُسکو کال سمجھو اور جسطرح ایک بوند شہد چاٹ کر بنیا خوش ہوتا تھا اُسی طرح اگیان آدمی بڑھاپا اور سب طرح کا دُکھ ہونے پر بھی اپنے کٹمب مین بیٹھکر خوش ہوتا ہی وہی شہد کی بوند سمجھو ای راجا دنیا کو وہی بن دُکھ دینے والا جانو سنساری مایا جال مین پھنسنے والا اُسی بنیے کے برابر دُکھ پاکر خراب ہوگا جسطرح تو جگت کی مایا مین لپٹا ہی اسیطرح وہ بنیا استری اور پتر کے موہ مین پھنسکر خراب ہوا تھا جو کوئی بید اور شاستر کے موافق چلے وہ اپنا منورتھ پا سکتا ہی نہین تو سب چھوٹے بڑے اِسی مایا روپی جنگل مین بھولے ہوئے خراب ہو رہے ہین بغیر ست سنگ کیے اس موہ روپی جنگل سے باہر نکلنا بہت مشکل ہی۔

اَدھیائے چودھوان - خوش ہونا راجا رگھوگن کا یہ گیان سنکر اور چلے جانا تپ کرنے کے واسطے جنگل مین

جڑ بھرت نے جب اسطرح کا گیان راجا رگھوگن کو بتلایا تب راجا خوش ہو کر جڑ بھرت کے چرنون پر سر رکھکر بنتی کرکے بولا کہ آپ نے بڑی دیا کرکے مجھکو جو مایا مین بھول رہا تھا یہ گیان روپی راہ دکھلائی یہ بات سُنکر جڑ بھرت بولے کہ تم اس گیان کے پرکاش سے سنساری جال مین نہ پھنسو گے یہ بات سنتے ہی راجا نے برکت ہو کر اُسی جگہ پالکی چھوڑ دی اور جنگل مین جاکر سہر بھجن کرکے مکت ہوا اور جڑ بھرت اپنا شریر جوگ ابھیاس کے ساتھ تیاگ کر پرم دھام کو چلے گئے اور جڑ بھرت کے بیٹے سمت نے راجگدی پر بیٹھکر جین دھرم کا مت سنسار مین پھیلایا اُنکے بنش مین پرت ہار اَدِک پیدا ہو کر شبھ کرم کرکے پرم پد کو پہونچے۔

اَدھیائے پندرھوان - کہنا شکدیوجی کا راجا پریچھت سے بستار پرتھوی اَدِک کا

راجا پریچھت نے اتنی کتھا سنکر کہا کہ اے سوامی آپ دیال ہو کر پرتھوی اور سُورج وغیرہ لوکون کا حال بستار پورک برنن کیجیے شکدیوجی بولے کہ اے راجا پہلے حال ساتون دیپ کا سنچھیپ سے کہا ہی اب پھر بستار کرکے کہتے ہین سنو کہ اِس پرتھوی کے سات دیپ ہین اور ساتون دیپون کی پرتھوی الگ الگ بٹی ہی اس مین جمبو دیپ لاکھ جوجن کا ہی اور سب پرتھوی ساتون دیپ کی پچاس کروڑ جوجن ہی اس سے چوتھائی پرتھوی لوکالوک پربت کے نیچے دبی ہی تین حصے ہین ساتون دیپ اور سمدر ہین راجا پریہ برت ان ساتون دیپ کے مالک نے ایک ایک دیپ اپنے ساتون بیٹون کو بانٹ دیا اور آپ بن مین جاکر پرمشور کے تپ اور دھیان مین لین ہوا اور پریہ برت کے

اگنی دھر بیٹے نے جمبو دیپ کے نو کھنڈ کر کے ایک ایک کھنڈ اپنے نو بیٹون کو بانٹ دیا اور جو جو نام اُنکے بیٹون کے تھے وہی نام اُن کھنڈون کے رکھے گئے پہلا اُنکل دوسرا ہرن مو کھنڈ تیسرا بھدر اشو کھنڈ چوتھا کیت مال کھنڈ پانچوان الاورت کھنڈ ہی اس کھنڈ کے بیچ مین ایک سونے کا پہاڑ سمیر نام لاکھ جوجن اونچا اور سولہ ہزار جوجن لمبا اور آٹھ ہزار جوجن چوڑا اور بتیس ہزار جوجن کے گھیر مین ہی چھٹوان نابھ کھنڈ ساتوان کم پرش کھنڈ آٹھوان بھرت کھنڈ نوان نرہر کھنڈ ہی اور برھمانڈ کمل کے پھول کیطرح گول ہی ایک ایک پہاڑ نو ون کھنڈون کے سوانے پر برتمان ہی اور سمیر پربت کے چارون طرف چار پہاڑون پر دودھ اور شہد اور پانی اور رس کا کنڈ بھرا ہی اور کبیر اور مہادیو جی اور اندر اور برن دیوتاؤن کے چار باغ بہت اچھے پھل اور پھول لگے ہوئے وہان ایسے بنے ہوئے ہین کہ جہان جانے اور اسنان کرنے سے دیوتاؤن کی استریان جوان ہو جاتی ہین اور سمیر پربت کی چوٹی پر برہم پری دس ہزار جوجن لمبی اور چوڑی جڑاؤ بنی ہی وہان پر طرح طرح کے بنچھی میٹھی میٹھی بولیان بولتے ہین ای راجا وہان کی شوبھا ہم تمسے کہان تک کہین دیکھنے سے معلوم ہوتا ہی۔

اُدھیاے سولھوان - کہنا شکدیو جی کا راجا پریچھت سے کتھالوکالوک کی

شکدیو جی نے کہا کہ ای راجا اسطرح جمبو دیپ مین نو کھنڈ ہو کر ہر ایک کھنڈ کے رہنیوالے سب وتارونکی پوجا الگ الگ کرتے ہین اور ان ساتون دیپ کے باہر لوکالوک پربت ہی اُسکے اُسطرف اندھیالا رہتا ہی سورج اور چندرما کا پرکاش وہان نہین پہونچتا ہی وہان پر جوگی لوگ جا سکتے ہین اور سنساری لوگ وہان جانے کی سامرتھ نہین رکھتے اور آٹھ ہاتھی بڑے بلوان جنکو دگپال کہتے ہین سب پرتھوی کے آٹھون طرف رہ کر پرتھوی کو اپنے نیچے ایسا دبائے ہین کہ ہلنے نہین دیتے اور سمیر پربت پر چار پری کبیر پری برن پری اندر پری جم پری ہین اور سورج کا رتھ دو دوپہر پیچھے ان چارون پری مین صبح اور دوپہر اور شام اور آدھی رات کیوقت ایک ایک جگہ پہونچتا ہی اور برھما جی کی پری سے گنگا جی نکلکر سمیر پربت کے نیچے ہو کر گنگوتری مین آئی ہین۔

اُدھیاے سترھوان - کہنا شکدیو جی کا مہاشری گنگا جی کی

شکدیو جی نے کہا کہ ای راجا پریچھت اب مین شری گنگا جی کی اُتپت بستار کر کے کہتا ہون سنو کہ جب نارائن جی نے باون اوتار لیکر تین پگ پرتھوی راجا بل سے دان لی تب براٹ روپ دھر کے ایک پگ مین ساتون لوک نیچے کے اور دوسرے پگ مین ساتون لوک اوپر کے ناپ لیے تب برھما جی داہنا چرن پرمیشور کا اپنی پری مین پہونچتے ہی تربکرم اوتار ہوا جانکر اُٹھ کھڑے ہوئے اور برھما جی کے کمنڈل مین سے پانی برجاندی کا جو پربرہم پرمیشور کے آنسو گرنے سے سکینٹھ مین پرکٹ ہوئی تھی لیکر اُن چرنونکو دھویا اور چرنامرت لیکر وہ جل اپنے سر اور آنکھون مین لگایا اور وہ چرن دھوتے وقت جو پانی سمیر پربت پر گرا تھا وہ نیچے آکر مندراچل پہاڑ کے سوانے پر تھم رہا پھر وہانسے وہ جل چار دھارا ہو کر بہا تو ایک دھارا سمیر کے پچھم اور دوسری سمیر کے دکھن اور تیسری سمیر کے اُتر و شاہکر سمدر مین ملگئی چوتھی دھارا جو پورب کو بہی تھی وہ بھاگیرتھ کے تپوبل سے الاورت کھنڈ کو بائین طرف چھوڑتی ہوئی نارائن پربت سے اُتر کر گنگوتری سے ہو کر بھرت کھنڈ مین آئی اسی دھارا کا نام سنسار مین گنگا جی پرکٹ ہوا اور مہاتم گنگا جی کا اسطرح پر ہی کہ جو کوئی گنگا اسنان یا جل پان یا درشن کرنے کے واسطے اپنے گھر سے جانے کی اچھا کرتا ہی اُس کے کروڑون جنم کے پاپ چھوٹ جاتے ہین اور وہ آدمی اُس اچھا سے جتنے قدم چلکر گنگا جی تک پہونچتا ہی ایک ایک قدم رکھنے کے بدلے اُس کو سو سو راجسوئے جگ اور آشومیدھ جگ کے پھل ملتے ہین یہ بات سنکر راجا پریچھت نے سندیہہ مانکر شکدیو جی سے پوچھا کہ ای مہاراج جب آدمی کو گنگا اسنان کرنے

کے لیے صرف جانے سے جگوں کے پھل ملتے ہین تو جُدھشٹھر ہمارے دادا نے کسواسطے اتنا روپیہ خرچ کرکے جگت کیا تھا اور دوسرے راجا
لوگ کیون جگت کرتے ہین یہ بات سنکر شکدیوجی بولے کہا ہی راجا ہم ایک اتہاس کہتے ہین سنو کہ ایک سمے شرمہادیو سوامی شری پاربتی جی
کو ساتھ لیکر مکر مہینے مین گنگا اسنان کرنے کے واسطے پریاگ راج کو جاتے تھے جب راہ مین شری پاربتی جی نے بہت لوگون کو
جاتے ہوئے دیکھ کر شرمہادیو سوامی سے گنگا اسنان کا ماہاتم پوچھا تب شرمہادیوجی نے کہا کہ ای پاربتی جی جو کوئی گنگا اسنان کرنے
کو اپنے گھر سے چلتا ہی اُسکو ایک ایک قدم چلنے مین نتو اشومیدھ جگت کا پھل ملکر کروڑون جنم کے پاپ چھوٹ جانے سے وہ مُکھ
دیوتاؤن کے برابر ہوجاتا ہی یہ بات سنکر اور جاتریون کو دیکھ کر پاربتی جی نے یہ سندیھ کیا کہ دیکھو لاکھون آدمی پنچ ذات گنگا جی سے نہا
نہا کر چلے جاتے ہین مگر ان لوگون کی بدصورتی تک گنگا نہانے سے نہین مٹی تو پھر دیوتا کیسے ہوجائینگے اور مہادیوجی ایسا کہتے ہین
اتنے جاتریونکو ایسا پھل کسطرح ملیگا ایسی شنکا مانکر پاربتی جی پھر بنے پوربک بولین کہ ای مہاراج آپ نے گنگا اسنان کا ماہاتم اسطرح برنن کیا
پرنتُ ان اسنان کرنے والونکا رُوپ دیکھنے سے مجھے اس بات کی پرتیت نہین ہوتی ہی مہادیوجی بولے کہ اسکا بھید ہم تمسے کیا کہین چلو آنکھ
سے دکھلا دیوین ایسا کہکر جب مہادیوجی گنگا جی کے نکٹ جس راہ پر جاتری لوگ چلے جاتے تھے پہونچے تب وہان کوڑھی کا رُوپ
بنکر بیٹھ گئے اور پاربتی جی سے کہا تم دیبیہ رُوپ بہت سندر ہوکر میرے بدن کی مکھیان اُڑاؤ اور جو کوئی اسنان کرنیوالا تمسے پوچھے
تو اُس سے یہ بات کہنا کہ یہ ہمارا پت کوڑھی ہوگیا ہی اور ایک پنڈت نے کرم بپاک کی پوتھی دیکھکر بتلایا ہی کہ جس کسی نے نتو اشومیدھ
جگت کی ہون وہ انکو اپنے ہاتھ سے چھودے تو انکا کوڑھ چھوٹ جاے یہان لاکھون آدمی نہانے کیلئے آتے ہین اسواسطے انکو یہان لاکر
بیٹھی ہون کہ جسنے سو جگ کی ہون وہ انکو چھودے تو یہ تن انکا اچھا ہوجائے جب پاربتی جی دیوکینان کے برابر بنکر مکھی اُڑانے اور یہ بات
کہنے لگین تب بہت سے جاتری انکا رُوپ دیکھ کر موہت ہوکر انکے چارون طرف ہوگئے اُن مین کوئی پاربتی جی کو اپنے ساتھ چلنے کے
واسطے کہتا تھا کوئی اُنسے ہنسی ٹھٹھا کرتا تھا کوئی بہت طرح کا ڈر اور لالچ اُنکو دکھلاتا تھا اور گیانی لوگ کہتے تھے کہ یہ استری دھن ہی
جو ایسی دشا مین بھی اپنے پت کی سیوا نہین چھوڑتی ہی جو استری اپنے پت کو کانا لُنجا لنگڑا اندھا کوڑھی دردری بدصورت کیسا
ہی ہو پرمیشور کے برابر جانکر آنند پوربک اُس کی سیوا کرے اور پرائے پرش کو کبھاؤ سے ندیکھے اُسے پت پرتا کہنا چاہیے۔ اُسی سمے
ایک کنگال براہمن دُربل اُنکو دیکھتے ہی پاس آکر دنڈوت کرکے پاربتی سے بولا کہ ای ماتا تم کسواسطے بھیڑ مین یہان بیٹھی ہو کہین ایکانت
مین لیجا کر اپنے پت کی سیوا کرو جسمین مکھی وغیرہ بیٹھنے سے لیے دُکھ نہ پاوین یہ سنکر پاربتی جی بولین کہ میرے پت کے کرم بپاک مین ایسا
نکلا ہی کہ جسنے سو اشومیدھ جگ کی ہون انکو چھو دیوے تو انکا بدن اچھا ہوجائے اسی اچھا سے مین انکو یہان لاکر بیٹھی ہون کہ
اس پرب مین لاکھون آدمی آوینگے کسی نے تو نتو اشومیدھ جگت کی ہونگی جسکے چھونے سے ہمارے سوامی کے بدن کا روگ
چھوٹ جاے یہ بات سنکر وہ براہمن بولا کہ یہ کون بڑی بات ہی تم تو صرف نتو اشومیدھ جگ کرنیوالے کو ڈھونڈھتی ہو اور مین نے
لاکھون اشومیدھ جگت کی ہین جنکی گنتی تم بھی نہین کرسکتی ہو یہ بات سنتے ہی پاربتی جی بنے پوربک بولین کہ ای مہاراج آپ
دیا کرکے انکو چھو دیجیے جیسے اُس براہمن نے شری شیوجی کے بدن سے اپنا ہاتھ لگایا ویسے ہی مہادیوجی دیبیہ رُوپ اشونی کمار کے
برابر ہوگئے یہ حال دیکھکر پاربتی جی اور سب جاتریونکو اس بات کا سندیھ ہوا کہ یہ براہمن تین برس کا اور کنگال ہی اور سو اشومیدھ جگ
کرنیمین نتو برس اور بہت سا روپیہ اور سونا دوسرے راجونکو جیتنے کیواسطے چاہیے اسنے سو جگ کسطرح کی ہونگی شری جی انترجامی نے

اُنکا سندیھ مٹانے کیواسطے جاتریون کے سامنے اُس براہمن سے پوچھا کہ ای مہاراج تمنے اتنی عمر مین لاکھون جگ کسطرح کی ہونگی تب وہ براہمن بولا کہ سنیئے مہاراج جگ کی بدھ اور اسکا پھل شاستر کے موافق ہوتا ہی اور اُسی شاستر مین گنگا اسنان کا پھل ایسا لکھا ہی کہ جو کوئی گنگا اسنان کرنے کو اپنے گھر سے چلتا ہی اُسکو ایک ایک قدم چلنے مین سو سو اشومیدھ جگ کا پھل ملتا ہی سو مین اپنے گھر سے ہر روز گنگا اسنان کرنے کو کوس بھر ہزارون قدم چلکر آتا ہون لاکھونکی کون گنتی ہی کئی کروڑ اشومیدھ جگ مین کر چکا ہوگا اس لیے اتنا خرچ کیا ہی یہ بات سنکر شری شوجی نے پاربتی جی اور جاتریونسے کہا کہ یہ براہمن سچ کہتا ہی ایسا کہکر شری شوجی اپنے استھان کو چلے اور راہ مین پاربتی سے بولے کہ دیکھو تمکو جو سندیھ تھا سو وہ ہمارے کہے پرمان اس براہمن کو گنگا اسنان کے پھل ملتے ہین اور سب جاتری لوگ بید کے بچن پر بشواس نہین رکھتے اس سے وہ پھل اُنکو نہین مل سکتا اسی واسطے بید اور شاستر سنکر اُسپر بشواس کرنا چاہیئے جسکے سُننے اور پڑھنے سے آدمی کو شبھ اور اشبھ کرم کا گیان ہوتا ہی ای پرچھیت راجا جد ھشٹھر تمھارے دادا کو بید اور شاستر سنکر اُسپر بشواس تھا لیکن اُنکو بہت روپیہ ہونے سے یہ اچھا ہوئی کہ اسی بہانے سے شیام سندر کو اپنے یہان رکھ کر رکھیشورون اور مُنیشورونکا ساتھ سنگ کرون اور روپیہ میرا اچھے کرم مین خرچ ہو کر مجھکو جس ملے اس کارن جگ کی تھی۔

آدھیائے اٹھارھوان - کہنا شکدیوجی کا یہ بات کہ کون کون کھنڈ مین کس کس اوتار کی پوجا ہوتی ہی

شکدیوجی بولے کہ ای راجا پرچھت ہمنے نو کھنڈ کی کتھا تمسے برنن کی اب پرمیشور کے اوتارونکا حال جس جس کھنڈ مین جو جو اوتار نارائن سوامی نے لیے تھے اور وہانکے سب لوگ اوتار پر بہت پریت رکھ کر اُنکی پوجا کرتے ہین سنو کہ بھدراشو کھنڈ مین برندشروا نام راجا تھا وہان پرمیشور نے ہیگریو اوتار دھارن کیا تھا سو اُس کھنڈ مین راجا اور پرجا سب اُسی روپ کی پوجا اور اُسی کا منتر پڑھکر استت کرتے ہین اور نرہر کھنڈ مین نرسنگھ اوتار نارائن جی نے لیا تھا وہان نرہر برکھ نام راجا اپنی پرجا سمیت اُس روپ کی پوجا کرتا ہی اور پرہلاد بھگت اُنکے پوجاری نے منتر سہت استت کرکے نرسنگھ جی سے یہ بردان مانگا کہ ای مہاراج آپ اپنے جیوونکو چاہے جس جون مین جنم دین پر اُنپر ایسی کرپا رکھین کہ اُنکو اُسی جون مین آپ کے چرنونکا دھیان بنا رہے یہ بات سنکر نرسنگھ جی بولے کہ ای پرہلاد تم اپنے واسطے جو چاہو سو مانگ لو لیکن سنساری جیوون کیواسطے جو مایا موہ مین پھنسے ہین ایسا بردان مت مانگو تب پرہلاد جی ہاتھ جوڑکر پھر بولے کہ ای مہاراج جو لوگ دنیا مین برے کرم کرتے ہین اُنکے ادھرم اپنی دیا سے مٹا دیجیے اور اپنے چرنونکی بھگت دیکر اُنکو بیکنٹھ مین بلا لیجیے یہ بات سنکر نرسنگھ جی نے کہا کہ ای پرہلاد سب جیوونکو بیکنٹھ کی چاہ نہین ہوتی جس کو ست سنگ پیارا ہوتا ہی اُسی کو گیان ملتا ہی اور کلجگ مین سیونکو ست سنگ اچھا نہین لگتا وہ سنساری مایا مین پھنسے رہتے ہین اور جو پرمیشور کی بھگت رکھتا ہی اُس کے پاس سب گُن آپ سے آپ سطرح آجاتے ہین جسطرح نیچی زمین پر پانی بہکر اکٹھا ہو جاتا ہی یہ بات سنکر پرہلاد جی نے کہا کہ ای مہاراج دنیا مین کوئی آدمی ایسا بھی مورکھ ہوگا جسکو بیکنٹھ جانے کی چاہ نہوگی آپ بیکنٹھ اپنا کسیکو دینا نہین چاہتے ہین لالچ کرتے ہین مجھے اس بات مین شرم آتی ہی کہ سنساری لوگ ایسا کہینگے کہ پرہلاد کے سوامی لالچی ہین یہ بات سنکر نرسنگھ جی ہنسکر بولے کہ ای پرہلاد تم شہر مین جاکر جس کو بہت دُکھی پاؤ اُسے بیکنٹھ چلنے کیواسطے کہو دیکھو وہ کیا کہتا ہی جب نرسنگھ جی کے کہنے سے پرہلاد جی شہر مین آکر کسی دُکھی جیو کو ڈھونڈھنے لگے تب اُنکو ایک شوکر بہت روگی کیچڑ مین پھنسا ہوا دیکھ پڑا اُسکو بہت دُکھی دیکھ کر پرہلاد جی نے کہا کہ تو یہان رہ کر اتنا دُکھ کیون اُٹھاتا ہی بیکنٹھ کو چل وہان تجھکو بڑا سکھ ملیگا مین نرسنگھ جی کی آگیا سے تجھکو بلانے آیا ہون یہ بات سنکر شوکر نے پوچھا کہ بیکنٹھ مین کیا سکھ ہی جب پرہلاد جی نے بیکنٹھ کا سکھ بتلایا تب وہ شوکر بولا کہ مین اکیلا نہین جا سکتا کٹمب سمیت کہو تو چلون تم نرسنگھ جی سے پوچھ آؤ یہ بات پرہلاد جی نے جاکر نرسنگھ جی سے پوچھی تو نرسنگھ جی بولے کہ

بہت آچھا سبکو لے آؤ جب پرہلاد جی نے آکر اُس شوکر سے پرواز سمیت چلنے کیواسطے کہا تب اُس شوکر کی استری نے پوچھا کہ بیکنٹھ مین بشٹا (غلیظ) ہمارے کھانے کیواسطے ہی یا نہین پرہلاد جی نے کہا کہ وہان نرک نہین ہی اور سب اچھے پدارتھ بھوجن کرنے کیواسطے موجود ہین تب شوکر اور شوکری آپسمین صلاح کرکے بولے کہ ہمکو یہان بڑا سکھ ہی ہم لوگ بیکنٹھ مین نہ جاوینگے یہ بات سُنکر پرہلاد جی نے کہا کہ تم بڑے مورکھ ہو جو بیکنٹھ مین نہین چلتے جب یہ بات سُنکر وہ شوکر پرہلاد جی کی طرف گھورنے لگا تب پرہلاد جی دوسرا جو بیکنٹھ مین جانے کیواسطے تلاش کرنے لگے ایک بوڑھے آدمی کے پاس جاکر کہنے لگے کہ اب تم بوڑھے ہوئے بیکنٹھ مین چلکر وہانکا سکھ بھوگو یہ بات سُنکر وہ بولا کہ ابھی مجھکو دنیا مین جی کر اپنے بیٹونکا مونڈن اور بواہ کرکے ناتی اور پوتے دیکھنے ہین تمھارے کہنے سے ابھی مرجاؤن تم یہانسے چلے جاؤ ہمارے بیٹون کے سامنے جو ایسی بات کہتے تو وہ تمکو دنڈ دیتے جب پرہلاد جی نے اُس بوڑھے کی بات سنکر ہار مانی تب نرسنگھ جی کے پاس جاکر بنے کیا کہ ای مہاراج دنیا مین سب چھوٹے اور بڑے اپنے اگیان سے مایا موہ کے جال مین پھنس رہے ہین اس لیے کوئی آدمی بیکنٹھ مین جانے کی چاہ نہین کرتا یہ بات سنکر نرسنگھ جی بولے کہ ای پرہلاد جگت مین جس جیو نے جو تن پایا ہی وہ اُس تن مین خوش رہتا ہی اور اچھا اُس کی کسی طرح پوری نہین ہوتی آنکھ کان وغیرہ سب اندریان شتھل ہو جاتی ہین لیکن من اُسکا سنسار چھوڑنے کیواسطے نہین چاہتا یہ بات سنکر پرہلاد جی نے نرسنگھ جی کو دنڈوت کرکے بنے کیا کہ ای مہاراج یہ سب آپ کی مایا ہی جسکو آپ دیا کرکے گیان دیتے ہین وہ آدمی بیکنٹھ جانے کی چاہ رکھتا ہی نہین تو سب کسی کو گیان ملنا بہت کٹھن ہی اور کیت مال کھنڈ مین کامدیو بھگوان نے اوتار لیا تھا وہانپر لکھمی جی پرجا سمیت منتر پڑھکر اُن کی استت اور پوجا کرتی ہین اور رمنک کھنڈ مین پرمیشور نے متس اوتار دھارن کیا تھا وہان رمنک نام راجا اپنی پرجا سمیت تس روپ کی پوجا کرتا ہی اور ہرنیہ مے کھنڈ مین کچھپ اوتار نارائن نے لیا تھا وہان ہرنیہ مے نام راجا اپنی پرجا سمیت اُسی روپ کی پوجا اور استت منتر پڑھکر کرتا ہی اور کرو کھنڈ مین بھگوان نے باراہ اوتار دھارن کیا تھا وہان کرو نام راجا اپنی پرجا سمیت اُسی روپ کی پوجا منتر پڑھکر کرتا ہی اور پرتھوی وہان پوجاری ہوکر کہتی ہی کہ آپ ہرنیاکش دیت کو مارکر مجھے پاتال لوک سے لے آئے ہین۔

اُدھیاے اُنیسوان - کہنا شکدیو جی کا حال باقی کھنڈون کا راجا پریکھیت سے

شکدیو جی بولے کہ ای راجا کم پرش کھنڈ مین شری رامچندر جی براجتے ہین اور ہنومان جی وہان پر پوجاری ہوکر رگھناتھ جی کے منتر سے اُنکی پوجا اور استت کرکے کہتے ہین کہ آپ نے کیول سنساری جیونکو شبھ مارگ دکھلانے اور کرتارتھ کرنے کیواسطے نرتن دھارن کیا ہی کچھ راون ادک کے مارنے کو اوتار نہین لیا ہی آپ چاہتے تو اپنی اچھا سے راچھسونکو مار ڈالتے اور آپ نے جنگل مین شری جانکی جی مہارانی کے بجوگ مین بلاپ کیا تھا سو وہ سنساری جیونکو یہ دکھلایا ہی کہ جب مجھ ایسے پربرہم پرمیشور کو گرہستھی کرنے مین دکھ ہوا تو دنیا مین جتنے جیو ہین سبکو استری اور پتر ادک سے دکھ ملیگا اور آپ نے نرتن اسواسطے دھارن کیا کہ جسمین آپکی شرن آنیوالا ایسا سندر روپ چھوڑکر دوسرے کو کسواسطے بھجیگا اور پرمیشور نے بھرت کھنڈ مین یہ بات بچارکر نرنارائن کا اوتار لیا کہ اس کھنڈ کے پرجا لوگ کلجگ مین تپ اور جپ نہین کرسکینگے اسواسطے مین تپسی روپ ہوکر بدری کیدار مین بیٹھا رہون جو کوئی میرا درشن کریگا اُس کو اپنے درشن سے تپ کا پھل دے کر اور پوتر کرکے مکت پدوی دونگا اس لیے آجتک بدر کاشرم مین بیٹھے ہوئے تپ کرتے ہین اور وہان نارد جی پوجاری سانکھیہ جوگ سے منتر پڑھکر پوجا اور استت کرکے کہتے ہین کہ ای دنیا ناتھ سب جگت کی اتپت اور پالن اور ناش کرنیوالے آپ ہی ہین اور ساتون دیپ مین بھرت کھنڈ مدھ دیش سب پرتھوی کی جڑ اور بہت پوتر ہی اس کھنڈ مین جو جیو جیسا کرم کرتا ہی ویسا پھل دوسرے لوک مین

جاکر بھوگتا ہی اس لیے بھرت کھنڈ کرم بھوم کا کہا ہوا پاپ اور پن کھیت کیطرح بڑھتا ہی اور سوائے بھرت کھنڈ کے دوسرے جو آٹھ کھنڈ ہین وہان
ہمیشہ ترینا جگ کے برابر رہ کر کلجگ اپنا پردیش نہین کرسکتا وہانکے رہنے والے دیوتاؤن کیطرح اپنی استریونکو ساتھ لیکر بھوگ اور بلاس کیا
کرتے ہین وہان سدا بسنت رت اور اندر لوک کے برابر سکھ بنا رہ کر کسی بات کا دکھ نہین ہوتا ہی اور چارون برن کا بچار کیول بھرت
کھنڈ ہی مین ہی پر دوسرے کھنڈ کے لوگ اتنا سکھ ہونے پر بھی بھرت کھنڈ کے لوگونکو اپنے سے اچھا اور بھاگمان جانتے ہین بھرت کھنڈ
کے جیو تھوڑا اسمرن اور بھجن نارائن جی کا کرنے سے بھوساگر پار اُتر جاتے ہین اور دوسرے کھنڈ اور دیپون مین یہ بات پراپت نہین ہوتی
آپ نے بڑی کرپا کرکے کلجگ باسیونکو اپنا درشن دینے کیواسطے اس کھنڈ مین اوتار لیا ہی تسپر بھی کلجگ کے آدمی ایسے کپٹ اور آلس اور
ابھمان مین بھرے رہینگے کہ انکو سنساری مایا مین پھنسے رہنے سے آپکے درشن کرنے کی چھٹی نہین ملیگی جسپر آپ کرپا کرینگے وہی آپکے چرنونکو
آکر دیکھے گا اسی پر پچھت جب دیوتا لوگ سورگ سے اپنے اپنے بمانون مین بیٹھکر مندر اچل پربت پر بہار کرنے کیواسطے آتے ہین تب بھرت کھنڈ کے
آدمیونکو دیکھ کر اپنے کو تچھ سمجھ کر کہتے ہین کہ ہم لوگونکو یہ سامرتھ نہین ہی جو اس سے اُتم پدوی کو پہونچ سکین اور بھرت کھنڈ کے جیو شبھ کرم کرنے
سے جتنی بڑی پدوی کو چاہین پہونچ سکتے ہین سوائے راجا جنے بھرت کھنڈ مین آدمی کا تن پاکر جنم اپنا سنساری مایا موہ مین کھویا اور نہ بھجن نہین کیا
اسکا جنم لینا اکارتھ ہوا اُس آدمی کی وہ گت سمجھنا چاہیئے جیسے کوئی دولت ملنے کے واسطے بڑی بڑی محنتون سے بڑے اونچے پہاڑ پر چڑھکر دولت
کے پاس پہونچ جائے اور پھر بغیر ملنے دولت کے پہاڑ سے نیچے اپنے کو گرا دے تو سب محنت اُسکی اکارتھ ہوکر ہاتھ پانون بھی اُسکے ٹوٹ جاوین
تب سوائے پچھتانے کے پھر اُس بوند سے بھینٹ نہین ہوتی ہی اس لیے اچت ہی کہ جو بھرت کھنڈ مین آدمی کا تن پاوے وہ نہ بھجن کرکے بھوساگر
پار اُتر جاوے اور جو کوئی اپنے اگیان سے ایسا نہین کرتا ہی وہ پیچھے سے بہت دکھ پاتا ہی اس بھرت کھنڈ مین چتر کوٹ اور گوبردھن ادک بہت سے
پربت اور کوشکی اور سرسوتی وغیرہ ندیان بھی بہت ایسی ہین کہ جن کا نام لینے اور درشن کرنے اور نہانے سے سب پاپ آدمی کا چھوٹ کر کایا
اُسکی شدھ ہو جاتی ہی اس کارن دیوتا لوگ کہتے ہین کہ بھرت کھنڈ کے جیوون نے پچھلے جنم کے پن سے یہان جنم پایا جس کھنڈ مین جنم
لینے اور پرمیشور کا بھجن کرنے سے آدمی جلد مکت ہو جاتا ہی اور الابرت کھنڈ کی کتھا نوین اسکندھ مین آویگی اُس کھنڈ مین ستر مہا دیوجی شری
پاربتی جی کو ساتھ لیکر سولہ ہزار سہیلون سمیت ہمیشہ بہار کرکے شیش بھگوان کی پوجا اور استت منتر پڑھکر کرتے ہین اور نابھ کھنڈ بھرت کھنڈ مین ملا ہی

اُدھیائے بیسوان - کہنا شکدیوجی کا بستار پوربک کتھا ساتون دیپ کی راجا پریچھت سے

شکدیوجی بولے کہ اے راجا نو کھنڈون کی کتھا ہمنے تمسے برنن کی اب ساتون دیپ کا حال سنو کہ جمبو دیپ مین نو کھنڈ ہین اور اس
دیپ مین ایکدرخت جامن کا بڑا لاکھ جوجن اونچا ہی اس سے اسکا نام جمبو دیپ ہوا اور اس درخت کا سایہ لاکھ جوجن کے گھیر مین پڑتا ہی اور اسکے پھل
کالے کالے ہاتھی کے برابر بڑے ہوتے ہین اور اُسکا پھل زمین پر گرنے سے سورج کا تیج پاکر سونا ہو جاتا ہی اور اس دیپ کے چارونطرف کھاری پانی
کا سمدر ہی اور نو کھنڈ کے جو راجا تھے اُنھون نے ایک ایک کھنڈ کے کئی کئی حصے کرکے اپنے اپنے بیٹون کو بانٹ دیا اور نو کھنڈون
کی حد پر ایک ایک پہاڑ بیچ مین ہو کر سمیر پربت کے نیچے رس اور شہد اور گھی کی تین ندیان بہتی ہین دیوتا اور گندھرب ادک کی
استریان اُن ندیون مین جاکر اسنان کرکے وہ رس پیتی ہین تو اُنکو کم طاقتی اور بڑھاپا نہین ہوتا اور جمبو دیپ مین راجا ساگر کے
ساٹھ ہزار بیٹون نے شیام کرن گھوڑا جاگ کا ڈھونڈھنے کیواسطے جو زمین کھودی تھی اُس کھودنے سے سنگھل دیپ وغیرہ سات
ٹاپو اور پرکٹ ہوئے - دوسرا پاکر دیپ ہی اسمین ایکدرخت پاکر کا دو لاکھ جوجن اونچا اور اُسکے پھل بڑے ہو کر اُسکی چھایا اور

دو لاکھ جوجن کے گھیر مین پڑتی ہی اِس سے اسکا نام پاکر دیپ ہوا اسکے چارون طرف رَس کا سمدر بھرا ہی جو کوئی اس درخت کے نیچے جاکر گہنا اور کپڑا اور کھانا وغیرہ جس چیز کی اچھا کرتا ہی وہ چیز اُسکو اُس درخت سے اسیوقت ملتی ہی اور اُس دیپ مین امرت نام وغیرہ سات کھنڈ ہین تیسرا شالمل دیپ ہی وہان سیمل کا درخت چار لاکھ جوجن اونچا ہوکر اتنے ہی گھیر مین اُس کی چھایا پڑتی ہی اس کارن اُسکا نام شالمل دیپ ہوا ہی اس دیپ کے چارون طرف کنارے کنارے آٹھ پہاڑ ہین اُن پہاڑون پر جُچھ اور گندھرب وغیرہ جاکر گاتے اور بجاتے ہین اور وہان پر تالاب اور باغ اور مکان بہت اچھے اچھے بہار کرنے کیواسطے بنے ہین اور سورج نام وغیرہ سات کھنڈ اس دیپ مین ہین اُس کے چارون طرف شراب کا سمدر بھرا ہی چوتھا کُش دیپ ہی وہان کُشا کا برچھ آٹھ لاکھ جوجن اونچا ہی اور اتنے ہی گھیر مین اُسکی چھایا پڑتی ہی اسلیے اسکا نام کُش دیپ ہوا اسکے چارون طرف گھی کا سمدر بھرا ہی اُس درخت کے نیچے کُنڈ اور تالاب ایسے بنے ہین کہ جنمین اسنان کرنے اور پانی پینے سے بھوکھ اور پیاس سب مٹ جاتی ہی اور جو بوڑھا اور روگی اُنمین اسنان کرتا ہی تو روگ اُس کا چھوٹ جاتا ہی اور موٹا تازہ ہو جاتا ہی اور سکت نام وغیرہ سات کھنڈ اس دیپ مین ہین پانچوان کرونچ دیپ ہی جسمین کرونچ نام پربت سولہ لاکھ جوجن اونچا ہی اسلیے اس کا نام کرونچ دیپ ہوا اس پہاڑ پر گرڑجی بیٹھکر وہان سے سب دیپون کو دیکھ کر خوش ہوتے ہین اور اسکے چارو نطرف دودھ کا سمدر بھرا ہی اور بیاس نام وغیرہ سات کھنڈ اس دیپ مین ہین چھٹوان شاک دیپ ہی وہان شاک کا برچھ بتیس لاکھ جوجن اونچا ہی اور اتنے ہی گھیر مین اُسکی چھایا پڑتی ہی اس دیپ کے چارون طرف میٹھے کا سمدر ہی دیودج نام وغیرہ سات کھنڈ اس دیپ مین ہین سدھ اور تپسی لوگ اِس درخت کے نیچے بیٹھکر ہر بھجن کرتے ہین اور اس درخت کا گرا ہوا پتا کھانے سے اُنکا پیٹ بھرا رہ کر بھوکھ اور پیاس نہین لگتی ہی ساتوان پشکر دیپ ہی وہان ایکدرخت کمل کا چونسٹھ لاکھ جوجن اونچا اور اتنے ہی گھیر مین اُسکی چھایا ہی اور زعفران کی خوشبو آتی ہی اسکے چارون طرف میٹھے پانی کا سمدر ہی اس درخت کے نیچے مان سرودر تالاب ہی وہان ہنس چھپی رہ کر موتی چگتے ہین اور کرات وغیرہ سات کھنڈ اس دیپ مین ہین اے پرکھیت راجا پریہ برت نے ان ساتون دیپون کا راج جیوٹھا سمجھکر چھوڑ دیا اور ہر بھجن کرکے مکت پائی۔

ادھیاے اکیسوان - کہنا شکدیوجی کا بستار آکاش اور سورج ادک کا راجا پرکھیت سے

شکدیوجی بولے کہ اے راجا جتنا بستار ساتون دیپون کا ہمنے تمسے کہا اتنا آکاش بھی لمبا اور چوڑا ہی جسطرح چنے دو دال اوپر اور نیچے ہوتی ہی اسی طرح آکاش اور پرتھوی کو سمجھنا چاہیے اور سورج نکلنے سے تینون لوک مین پرکاش ہوکر چھ مہینے سورج اُترائن اور چھ مہینے دچھنائن رہتے ہین اور سُمیر پربت سے ہوکر تین راستے سورج کے رتھ جانے کیواسطے بنے ہین اُترائن مین اونچے راستے سے ہوکر رتھ اُنکا جانے سے پرکاش جگت مین زیادہ ہوتا ہی اور دچھنائن مین نیچے کی راہ سے ہوکر جانے اور تارا گنون کی اوٹ پڑنے سے تیج اُنکا کم ہو جاتا ہی اور مکر سے لیکر متھن تک سورج اُترائن اور کرک سے لیکر دھن کی سنکرانت تک دچھنائن رہتے ہین اُترائن سورج مین دن بڑھکر رات گھٹتی ہی اور دچھنائن مین دن چھوٹا ہوکر رات بڑھتی ہی اور سورج ایکراس پر مہینے بھر رہتے ہین اور ایکدن اور رات مین لوکر وڑ لاکھ جوجن سورج کا رتھ سُمیر پربت کے چارون طرف پھرتا ہی اور سُمیر پربت کے پورب طرف اندر پری اور دکھن طرف جم پری اور پچھم طرف برن پری اور اُتر طرف کبیر پری ہی اور سورج اپنے نکلنے کے استھان سے اُسی کے سامنے ڈوبتے ہین اور ایک پہیا اُنکے رتھ کا چلکر دوسرے پہیے کی دھری سُمیر پربت پر دھرو لوک سے دبی ہی اور سورج کا رتھ چھتیس لاکھ جوجن کے بستار مین ہی اور سات گھوڑے ایکطرف اور ایک گھوڑا ایک طرف جوتا رہتا ہی اور چھ لوگ اُس رتھ کو پیچھے سے ڈھکیلتے ہین اور رسی کی جگہ پر سانپون سے دھری وغیرہ

اُس رتھ کی بندھی ہین اُرُن سارتھی ہانکتا ہی اور بال کھلیا وغیرہ ساٹھ ہزار رکھیشور جنکا بدن انگوٹھے کے برابر ہی اُس رتھ کے آگے سورج کی طرف منھ کیے ہوئے استت کرتے ہوئے پچھلے پانون دوڑتے چلے جاتے ہین۔

آدھیاے بائیسوان - کہنا شکدیوجی کا حال چندرما اور منگل وغیرہ گرہونکا راجہ پریچھت سے

راجا پریچھت نے اتنی کتھا سنکر پوچھا کہ اے مُن ناتھ آپ نے کہا کہ سُورج کا رتھ سمیر پربت اور دھرولوک کے چارونطرف پھرتا ہی اور چندرما اور دوسرے گرہونکا حال نہین کہا سو اسکو بھی دیا کرکے کہیے شکدیوجی بولے کہ اے راجا چندرما کا رتھ گیارہ لاکھ جوجن لمبا اور چوڑا سُورج کے رتھ سے لاکھ جوجن اونچا ہی جتنا رتھ سُورج کا ایک مہینے مین پھرتا ہی اتنا رتھ چندرما کا اڑھائی دن مین پھرتا ہی اور چندرما کے رتھ سے لاکھ جوجن اونچا منگل کا رتھ اور اُس سے لاکھ جوجن اوپر برہسپت کا رتھ اور اُس سے لاکھ جوجن اونچا شکر کا رتھ اور اُس سے لاکھ جوجن اوپر سنیچر کا رتھ اور اُس سے لاکھ جوجن اونچا راہو کا رتھ سترہ لاکھ جوجن کے گھیر مین ہی سب تھونکی دُھری دُھرولوک مین لگی رہتی ہی اور راہو کا رتھ چندرما اور سُورج کے برابر آجانے سے گرہن لگتا ہی اور سُورج کا رتھ سمیر پربت پر کہین کہین رُک جانے سے تیسرے برس ایک مہینا ملماس کا زیادہ ہوکر سنکرانت برابر رہتی ہی پانچ طرح کے برس ہوتے ہین ایک سنکرانت کی گنتی سے سورج کا برس دوسرا نکشتر کی دوج سے چندرما کا برس تیسرا چیت شکل پریوا سے سمبت کا برس چوتھا نچھتر دنکی گنتی سے پانچوان برہسپت کی گت سے جو دوسری اس میں بدل جاتے ہین سمجھنا چاہیے اور سورج چھتری اور برہسپت اور چندرما برہمن اور منگل بیش اور بدھ شودر برن اور راہو ملیچھ کیواسطے شبھ کاری اور اچھے ہوتے ہین اور شکر جیسے استھان پر پڑتے ہین ویسا پھل چارون برن کو دیکر کسی سے دوستی یا دشمنی نہین رکھتے اور سنیچر اور راہو اور کیت چارون برن کو دُکھ دیتے ہین۔

آدھیاے تیئیسوان - کہنا شکدیوجی کا حال دُھرولوک کا راجہ پریچھت سے

شکدیوجی نے کہا کہ اے راجا سمیر پربت سے تیرہ لاکھ جوجن اونچا دھرولوک ہی وہانپر ہمیشہ دھروجی سپت رکھیون سمیت سکھ اور آنند سے رہتے ہین اور بشنشٹھ بھرگ کشپ انگرا اگست اتری اور پلہہ یہی رکھیشور تارے روپ سے ورات دھروجی کی پرکرما کرکے اسطرح نہین ہلتے جسطرح تیل نکالتے وقت بیل چارون طرف گھومتا ہی اور کولھو نہین ہلتا اور دھرولوک کے نیچے کا چکر پھرکر اشونی وغیرہ ستائیس نچھتر دھرولوک کے آس پاس بنا آشرے صرف ہوا کے سہارے پر اسطرح چلتے ہین جسطرح میگھ بادل آکاش مین ہوا کے موافق چلتے ہین اسواسطے دُھرولوک کو سُوس کے سمان ہونے سے ششمار چکر بھی کہتے ہین جسطرح بیٹھتے سمے سُوس کمھار کے چاک برابر ہوجاتا ہی وہی روپ دُھرولوک کا سمجھنا چاہیے کسواسطے کہ چودہ نچھتر اُسکے داہنے اور چودہ نچھتر اُسکے بائین طرف ہوکر اُس چاک کے گھومتے وقت وہ سب اُسی کے آشرے سے گھومتے ہین اُسکی پوچھ مین پرجاپت اگن اندر اور دھرم اور پوچھ کی جڑ مین دھاتا بدھاتا اور کمر مین سپت رکھیشور اور اوپر کے ہونٹھ مین گست جی اور نیچے کی ہونٹھ مین جمراج جی اور منھ مین منگل اور موتر استھان مین سنیچر اور کاندھے پر برہسپت اور آنکھون مین سورج اور ہردے مین پرمیشور اور من مین چندرما اور نابھ مین شکر اور دونون چھاتیون مین اشونی کمار اور سُوس مین بدھ اور گلے مین راہو اور کیت اور سب تارا گن بدن کے روئین مین ہوکر وہ ششمار چکر نارائن جی کا سوروپ ہی اسلیے سب دیوتا اور برہمانڈ کو اسی روپ مین سمجھنا چاہیے جو کوئی صبح اور شام کے وقت یہ کتھا پڑھکر دھیان اس روپ کا کریگا اُسکے سب پاپ چھوٹ کر اشبھ گرہ کے پھل اُسکو نہونگے۔

آدھیاے چوبیسوان - کہنا شکدیوجی کا حال چودھون لوک کا

شکدیوجی بولے کہ اے راجا پریچھت کسی پران مین ایسا بھی لکھا ہی کہ سورج سے دس ہزار جوجن نیچے راہو کا رتھ ہوتا ہی جب اُس کے

سامنے سورج اور چندرما کا رتھ آجاتا ہی تب گرہن لگ کر سورج اور چندرما کو بہت ڈر ملتا ہی جس کی کتھا بستار کے ساتھ آٹھوین
اسکندھ مین آویگی لیکن سدرشن چکر کی رچھا سے راہو انکا کچھ نہین کرسکتا اسکے بارہ جوجن نیچے سدھ اور چارن اور بدیادھر وغیرہ دیوتاؤن
کے رہنے کا استھان ہی اسکے بارہ لاکھ جوجن نیچے جچھ اور رچھس اور پشاچ لوگ رہتے ہین اسکے سو جوجن نیچے مرت لوک کی پرتھوی ہی اور
ہنس اور باز اور گدھ وغیرہ بڑے بڑے اڑنے والے پنچھی بارہ جوجن سے زیادہ اوپر جانے کی طاقت نہین رکھتے اور ساتون لوک اوپر کے
ایسے ہین جیسے سات کھنڈ کا گھر ہوتا ہی اور نیچے کے ساتون لوک اسی کے برابر ہین جنکا نام اتل بتل سُتل تلاتل مہاتل رساتل پاتال ہی ہر ایک
دس دس ہزار جوجن کے بستار مین ہین اور ساتون لوک اوپر کے نام بھور لوک بھوہ لوک سور لوک مہر لوک جن لوک تپ لوک ست لوک
ہی جتنا سکھ کھانے اور کپڑے اور بھوگ ادک کا وہان رہتا ہی اس سے زیادہ نیچے کے لوکون مین سمجھنا چاہیئے اتل لوک مین مے نام دیت رہکر
مایا اور اندرجال کی بدیا بہت جانتا ہی دیت لوگ اس سے وہ بدیا پڑھ کر کسی کو کچھ مال نہین سمجھتے اور اس لوک کے رہنے والے سب دیت اور
دانو اپنی اپنی استریون سمیت امرت پی کر آنند سے بھوگ اور بلاس کرتے ہین امرت پینے سے انکو مرنے اور بوڑھا ہونے کا ڈر نہین رہتا ہی
اور اچھی اچھی اوکھد کھانے سے انکو کوئی روگ نہین ہوتا اور انکی عمر کی کچھ گنتی نہین ہی جب بہت دیت پیدا ہونے سے وہان جگہ نہین رہتی
ہی تب ہر اچھا سے سدرشن چکر وہان جاکر کچھ دیتونکو مار ڈالتا ہی تب وہ سمانے جوگ بچکر آنند سے وہان رہتے ہین اسکے نیچے بتل
لوک مین مے دانو کا بیٹا ہر بلوان جسنے چھیانوے مایا اندرجال کی بنائی ہین رہتا ہی اور بھان متی وغیرہ اسی منتر کے سیکھنے سے ایک
ساعت مین درخت پھل سمیت لگا کر دکھلا دیتی ہین یہ سب اندرجال کی بدیا سمجھنا چاہیئے اور جمہائی لینے کے وقت ہر بلوان کے منھ
سے پنشچلی یعنی زنا کار عورتین بہت خوبصورت نکلکر تینون لوک مین پھرتی ہین اور اپنے من کے موافق ایک پرش کو اٹھا لیجا کر اسی اوکھد
کے کنڈ مین ڈال دیتی ہین جب وہ کنڈ مین اسنان کرنے سے خوبصورت ہوجاتا ہی اور دس ہزار ہاتھی کا بل اور کامدیو مین بڑا طاقتور ہوجاتا
ہی تب وہ اپنی پچھلی حالت کو بھولکر اپنے کو بڑا بلوان اور بھوگی ایشور کے برابر سمجھکر ان تینون پنشچلیون سے بھوگ اور بلاس کرتا ہی اور اسی بتل لوک
مین ہاٹکیشور مہادیو رہتے ہین جنکا بیج اگن نے منھ سے کھا کر گدا کی راہ سے باہر نکال دیا تھا اسی سے بہت اچھا سونا پیدا ہوا جس سونیکا
گہنا دیوتاؤن کی استریان پہنتی ہین اور مرت لوک کا سونا اسکی برابری نہین کرسکتا ہی اس کے نیچے تیسرے سُتل لوک مین راجا بل دیت
برو چن کا بیٹا راج کرتا ہی جس بل کو باون بھگوان نے اندر وغیرہ دیوتاؤن کے بھلے کیواسطے وہان بھیجدیا تھا سو وہ اپنے گرو اور کل
پرواریسمیت وہان رہکر آٹھون پہر پرمیشور کا درشن پانے سے اپنا جنم سپھل جانتا ہی دیکھو راجا بل نے شکر اچارج گرو کے منع کرنے پر بھی تین پگ
پرتھوی باون بھگوان کو دان دیدی اسی کارن نارائن جی نرلوکی ناتھ آٹھون پہر اسکے دروازے پر گدا لیئے ہوئے بنے رہتے ہین اور
اس سُتل لوک مین سکینٹھ کے برابر سکھ رہتا ہی اور اسی تین پگ پرتھوی دان دینے کے پرتاپ سے راجا بل اگلے منونتر مین اندر پدی کا
راج پاویگا دان دینا ایسا اچھا ہوتا ہی اسکے نیچے چوتھے تلاتل لوک مین تریپلی دانو شری مہادیو جی کا پرم بھگت رہکر وہان راج کرتا ہی
اور شری مہادیو جی کی کرپا سے اسکو کچھ مرنے کا ڈر نہین رہتا ہی اسکے نیچے پانچوین مہاتل لوک مین کدرو اور تچھک اور کالی وغیرہ بڑے
بڑے سانپ اپنے کٹمب سمیت جنکے بہت سر اور پھن ہین رہکر وہان کا راج کرتے ہین اور وے لوگ موت کا ڈر نہ رکھ کر گرڑ جی
سے ڈرا کرتے ہین اسکے نیچے چھٹے رساتل لوک مین براٹ کچھ دانو اپنے کل پرو ار سمیت رہ کر آنند سے وہان کا راج کرتا
ہی اس کے نیچے ساتوین پاتال لوک مین باسک وغیرہ بہت بڑے ناگ رہتے ہین اور شیش جی ہزار سر والے بہت تیجوان وہان

رہتے ہین جنکے ایک سر پر پرتھوی ایک سرسون کے برابر رکھی ہی اور ہزارون ناگ کنیا بہت سندری دن رات اُنکی سیوا کیا کرتی ہین اور شیش جی آٹھون پہر پرمیشور کے گُن ہزار منھ اور دو ہزار زبان سے گایا کرتے ہین تسپر بھی اُنکے بھید اور آدنت کو نہین پہونچتے ہین اور شیش جی کے بدن پر ایک شجیا بہت سُندر بچھی ہوئی ہی اُسپر چتر بھجی رُوپ بھگوان جگت کو سکھ دینے والے تیس ہزار جوجن کے بدن سے لچھمی جی سمیت شین کرتے ہین اور نیچے کے ساتون لوک مین سُورج اور چندرما کا پرکاش نہین جاتا ہی وہان پرمن اور رتن وغیرہ ایسے ہین کہ جن کے تیج سے دن رات اُجیالا بنا رہتا ہی اور وہان سُدرشن چکر کی تڑپ سے استریونکا گربھ گر جاتا ہی اسلیے وہان کے لوگ بہت نہین ہوتے ہین اور دیوتاؤن کی طرح سکھ بھوگتے ہین اور بوڑھے اور دُبلے نہین ہوتے ہین۔

اَدھیاے پچیسوان - کہنا شکدیو جی کا مہاشیش ناگ جی کی

شکدیو مُن نے کہا کہ شیش ناگ جی بھی گیارھون رُدر ہین شنکرشن نام ایک رُدر ہین مہاپرلے مین اُنکے مُنھ سے آگ نکلکر تینون لوک کو جلا دیتی ہی اور چودھون بھون اِنکے ایک پھن پر رکھا ہی اور اُنکو کچھ بوجھ نہین معلوم ہوتا ہی اور ہر روز ہزارون دیوتا اور ناگون کی کنیا اِنکی پوجا اور سیوا مین بنی رہتی ہین تسپر بھی شیش جی کو کچھ کامدیو نہین ستا سکتا ہی وہ کیول سنسار کے بھلے کیواسطے کام کرودھ لوبھ موہ من اور اندری کو اپنے بس مین رکھکر آپ اِنکے بس نہین ہوتے ہین اور بڑے بڑے جوگی اور من اُنکے چرنونکا دھیان اور اسمرن آٹھون پہر کیا کرتے ہین اور شیش جی دن رات بیکنٹھ ناتھ کی کتھا اور کیرتن کہنے کے سوائے اور دوسرا کام نہین کرتے ہین جو کوئی مکت کی چاہنا رکھتا ہو وہ شیش بھگوان کا دھیان اور اسمرن کرکے اُنکی شرن پکڑے تو دنیا مین من مانا پھل پاکر بھوساگر پار اُتر جاے شیش جی سے زیادہ کسی دوسرے دیوتا کی پوجا پرمیشور کے ملنے کے واسطے اُتم نہین ہی کہانتک اُن کی اُستت تمسے کہین اُنکا کچھ انت نہین ہی اے راجا جہانتک اِس جیو کے رہنے اور جانے کی گت ہی وہ تمسے کہی سواے اسکے اور کہین یہ جیو جانے اور جنم لینے نہین سکتا ہی۔

اَدھیاے چھبیسوان - کہنا شکدیو جی کا حال اور نام نرکون کا

راجا پریچھت اتنی کتھا سُنکر بولے کہ اے شکدیو سوامی آپ نے کئی جگہ کہا ہی کہ پاپ کرنے والے نرک مین جاکر بڑا دُکھ پاتے ہین اور شبھ کرم کرنے والے سورگ لوک آدک کا سُکھ بھوگتے ہین اور چودھون لوک کی کتھا کہنے پر بھی آپ نے کسی جگہ نرک کا حال نہین برنن کیا اُس سے مجھکو نرک کا نام کیول ڈر دکھانے کیواسطے معلوم ہوتا ہی مجھ سے اپنی تمام عمر مین ایک یہی اپرادھ ہوا جو برہمن کے گلے مین مرا ہوا سانپ ڈالدیا اس پاپ کے بدلے مجھکو نرک مین جانے کا ڈر لگا ہوا ہی سو نرک کا کوئی الگ لوک پرتھوی پر ہی یا پانی پر ہی اُسکے نام مین کچھ بھید تو نہین ہی اسکا حال برنن کیجیے یہ بات سنکر شکدیو جی ہنسکر بولے کہ اے راجا تو نرک مین جانے کے لائق نہین ہی اسلیے وہانکا حال تجھسے نہین کہا اب پوچھنے پر کہتے ہین سُن۔ نرک سُمیر پربت سے ننانوے جوجن دکھن طرف زمین کے نیچے اور پانی کے اوپر ہی شُودھرت پرسٹھ وغیرہ چار ورن کے دبیہ پتر اُس نرک کا دُکھ دیکھ کر اپنے کل اور پرواروالون کو منع کرنے کیواسطے اُسکے دروازے پر بنے رہتے ہین جسمین کوئی ہمارے پروار کا ایسا کرم نکرے کہ اُسکو نرک مین آنا پڑے اور سُورج کے بیٹے جمراج جی جم پُری کے راجا ہین اور تلمشر اور رودو نام آدک اٹھائیس نرک ہین اُسکے دکھن طرف سنجمنی نام ایک پُری بھی نرک کے برابر ہی سو جمراج جی جنکو دھرم راج بھی کہتے ہین مرنے کے بعد پاپی کو نرک اور دھرماتما کو سُورگ مین بھیجدیتے ہین اور وہ جیو اپنے کرم کے موافق دکھ اور سکھ بھوگ کر پھر سنسار مین جنم پاتا ہی اور بہت دُکھ پانے پر بھی نرک مین پران نہین نکلتا اب جس پاپ کرنے سے جس نرک مین وہ لوگ جاتے ہین اُسکا حال سنو کہ جو آدمی

دوسرے کا دھن اور استری چھل اور بل سے لے لیتا ہی اُسکو جم دُوت باندھکر مگدرون سے مارتے ہوئے تامسر نام نرک مہا اندھ کار
مین ڈالدیتے ہین وہان اُسکو کچھ کھانا اور پانی نہین ملتا ہی جو کوئی کسی استری کے پت یا رچھک کو کسی بہانے باہر بھیجکر اُس کے
ساتھ بھوگ کرتا ہی اُسکی آنکھین پھوٹ جاتی ہین اور مرنے کے بعد اُسکو جم دوت مگدرون سے مارتے ہوئے لیجا کر اُسکے عضو عضو کاٹکر اندھ تامسر نام
نرک مین ڈالدیتے ہین - جو آدمی ادھرم کی کمائی سے اپنا پروار پالن کرکے ابھمان سے کہتا ہی کہ مین انکو بھوجن دیتا ہون اُسکو جم دُوت
رورو نام نرک مین ڈالکر سانپون سے کٹواتے ہین - جو کوئی کسی آدمی یا پشو یا پنچھی کو اپنے کھانے کے واسطے یا دشمنی سے مارتا ہی اُسکو
جم دُوت مہا رورو نرک مین ڈالدیتے ہین تب وہ بڑے بڑے سانپون کے کاٹنے سے بہت دُکھ پاتا ہی - جو آدمی کیول اپنے تن سے
پریت رکھکر اسکو سکھ دینے کیواسطے اپنا دھرم اور کرم چھوڑکر براہمن اور بید اور شاستر کو نہین مانتا ہی اُسکو جم دُوت کال سُوتر نام نرک مین جسمین بڑا
ہوا مانس بھرا ہی ڈالکر اُسکا مانس بڑے بڑے گدھونکو کھلاتے ہین - جو کوئی ہرن یا پنچھی وغیرہ کو باندھکر یا پنجڑے مین بند رکھتا ہی اُسکو جم دُوت
لوگ کُمبھی پاک نام نرک مین جو پیپ سے بھرا ہی ڈالکر گرم گرم تیل اُسکے بدن پر چھڑکتے ہین - جو کوئی آدمی اپنے ماتا اور پتا کو دُربچن
کہکر کھانے اور کپڑے کا دُکھ دیتا ہی اُسکو جم دُوت لیجا کر ایک پٹ پر جہان دس ہزار جوجن لمبی زمین تانبے کے برابر تپی ہوئی آگ کی طرح
جلتی ہی ننگے پاؤن دوڑاتے ہین جب وہ پاؤن جلتے اور بھوکھ اور پیاس سے وہان دُکھ پاکر کچھ دانہ اور پانی نہین پاتا ہی تب اچیت
ہوکر گر پڑتا ہی اور جتنے روئین پشو کے انگ پر ہوتے ہین اتنے ہزار برس تک اُس جلتی ہوئی زمین پر وہ تڑپتا ہی - جو کوئی شاستر کی راہ کو
چھوڑکر اپنے من سے یا کسی کو دیکھ کر بُری راہ چلتا ہی اُسکو جم دُوت اِس پتر نام نرک مین جہان درختون مین تلوار کی طرح پتے لگے ہین لیجا کر
جب درختو پر چڑھا کر نیچے گرا دیتے ہین تب بدن کٹ جانے سے اُسکو بڑا دُکھ ہوتا ہی - جو راجا کسیکو بغیر کسی قصور کے سزا دیکر براہمن کو پھانسی
دیتا ہی اُسکو جم دُوت شوکر نگھ نام نرک مین لیجا کر تیل کی طرح پیرتے ہین تب وہ جیو کولھو مین پرنے اور سُور ایسے جانورون کے کاٹنے سے
بڑا دُکھ پاتا ہی - جو کوئی اپنی کمائی مین دیوتا اور پتر کا بھاگ نہ دیکر کیول اپنا پیٹ اور پروار کو پالتا ہی اُسکو جم دُوت اندھ کوپ نام نرک
مین ڈالدیتے ہین وہان وہ سانپ اور بچھو اور جونک وغیرہ کے کاٹنے سے بہت دُکھی ہوتا ہی جو کوئی آدمی اچھی چیز اکیلے ہی کھا کر اپنے
ساتھی اور دیکھنے والونکو نہین دیتا ہی اُسکو جم دُوت کرم بھوجن نام نرک ہزار جوجن کے کُنڈ مین جو کیڑون سے بھرا ہوا ہی ڈال کر وہی
کیڑے اُسکو کھلاتے ہین - جو کوئی کسی براہمن کا دھن اور کھیت چرا کر یا زبردستی سے لے لیتا ہی اُسکو جم دُوت سندنش نام نرک مین
جہان بچھو بھرے ہین ڈالکر لوہے کا گز لال کرکے اُسکا بدن داغتے ہین - جو کوئی پرائی استری سے بھوگ کرتا ہی یا جو استری اپنا
پت چھوڑکر دوسرے مرد کے پاس جاتی ہی جم دُوت اُنکے بدن مین لوہے کی مورت جلتی ہوئی لپٹا کر بہت طرح دُکھ دیتے ہین - جو
کوئی نیچ اونچ کا بچار نہ کرکے پر استری گمن کرتا ہی اُسکو جم دُوت بجر کنٹک اور شالمل نام نرک مین ڈالکر بڑا بڑا کانٹا لوہے کا اسکے
بدن مین چبھوتے ہین - جو آدمی راجا یا مالدار ہوکر کسی کا دھرم زبردستی بگاڑ دیتا ہی اُسکو جم دوت بیترنی ندی مین جہان لوہو اور پیپ اور مل
اور موتر اوک بھرا ہی ڈالکر بھوجن کی جگہ وہی کھلاتے ہین تب پاپی جیو اپنے کرمونکو سمجھکر وہان بہت پچھتاتا ہی - جو کوئی لونڈی یا لکڑ اُس سے
بھوگ کرتا ہی اُسکو لالا بھچھ نام نرک مین ڈالکر جم دُوت مُنھ کی لار اور پیپ پلاتے ہین - جو کوئی راجا یا بڑا آدمی شکار کھیل کر پشو یا پنچھی
کو مارتا ہی اُسکو جم دُوت دس ہزار جوجن اونچے پر لیجا کر وہان سے پتھر کی چٹان پر گرا دیتے ہین - جو کوئی آدمی دیبی دیوتا وغیرہ کا نام
لے کر اپنے کھانے کے واسطے کسی جیو کو مار ڈالتا ہی اُس کو جم دُوت بشوسن نام نرک مین ڈالکر مگدرون سے اسطرح کوٹتے ہین

جس طرح اوکھلی مین دھان کوٹا جاتا ہی - آگ لگانے والے کو جم دوت سارے یاؤن نام نرک مین ڈالکر ہزارون کتون سے کٹواتے ہین جو کوئی کسی سے درب لیکر جھوٹھا بیاؤ کرتا ہی یا جھوٹی گواہی دیتا ہی اسکو جم دوت دس ہزار جوجن اونچا لیجا کر سر نیچے اور پاؤن اوپر کرکے بشواسن نام نرک مین جو لوہو سے بھرا ہوا ہی گرا دیتے ہین اور اسکو سوکھی زمین پر پانی بھرا ہوا دکھلائی دیتا ہی اور پانی بھرا ہوا سوکھا دکھلائی دیتا ہی جو براہمن اور چھتری اور بیش بید کا ادھ کاری ہو کر دیوتاؤن کے بہانہ اپنے سکھ کے واسطے شراب پیتا ہی اسکو جم دوت چھار کردم نام نرک مین جو لونا مٹی سے بھرا ہوا ہی ڈالکر گلایا ہوا سیسا پلاتے ہین جو براہمن اور چھتری اور بیش بنا پرشاد جگت کے پشو کا مانس کھاتا ہی تو وہی جیو گدھ روپ ہو کر اسکا مانس کھاتے ہین اور اسکو سوائے خون کے پانی پینے کے واسطے نہین ملتا ہی - جو کوئی کسی سادھ یا سنت یا کنگال یا اپنے سیوک کو بنا اپرادھ دربچن کہکر ستاتا ہی اور اندھے آدمی کو پوچھنے پر بھی راہ نہین بتلاتا ہی اسکو جم دوت رچھوکن بھوجن نام نرک مین جہان راچھس کاٹتے ہین ڈالکر پانچ پانچ سات سات منھ کے سانپون سے کٹاتے ہین جو کوئی آدمی بھکھاری یا بیراگی کو بھیکھ مانگنے کیوقت ٹیڑھی آنکھ دکھلا کر جھڑک دیتا ہی اسکو جم دوت شول پروت نام نرک مین ڈالکر بڑے بڑے گدھ اور سانپون سے کٹاتے ہین اور کچھ کھانا اور پانی نہین دیتے - اتنی کتھا سنا کر شکدیو جی نے کہا کہ ای راجا جو کوئی آدمی بید اور شاستر سے بکھ رہ کر تھوڑا یا بہت برا کرم کرتا ہی اور پرمیشور کی کتھا اور اسمرن مین پریت نہین رکھتا ہی وہ آدمی ضرور نرک مین جا کر اپنے کرم کے موافق دکھ پاتا ہی آدمی کا تن بید اور شاستر سے برخلاف چلنے کیواسطے نہین ہوتا ہی اپنے تن کو دوسرے جیو والے بھی پال سکتے ہین اس لیے آدمی کو سنت اور مہاتما کی سیوا اور سنگت کرکے گیان سیکھنا چاہیے اور گیانی ہونے پر بھی سب جیوون مین پرمیشور کا چمتکار برابر سمجھکر دوسرے جیوون کی رچھا اور پرپکار کرنا اچت ہی جسمین پرلوک بنے اور اگیان جبتک کتھا اور پران نہ سنے اور انجان مین اس سے نرک بھوگنے جوگ کوئی پاپ بھی ہو جائے اور گیان پراپت ہونے پر پھر وہ برا کرم کرنا چھوڑ کر پرمیشور کا بھجن اور اسمرن کرے تو نارائن جی دینددیال سب اپرادھ اسکا چھما کرکے اسکو دیولوک اور بیکنٹھ کا سکھ دیتے ہین اور پہلے پاپ کرنے کے کارن سے وہ نرک مین نہین جاتا ہی ای راجا تم مت ڈرو اس بھاگوت سننے کے پرتاپ سے تمھارا اپرادھ براہمن کے گلے مین سلپ ڈالنے کا چھوٹ گیا اب تمکو مکت پراپت ہو کر بیکنٹھ کا سکھ ملیگا اور جو کوئی اس اسکندھ کی کتھا سچے من سے سنیگا اور پڑھیگا وہ سب پاپون سے چھوٹکر بھوساگر پار اتر جائیگا -

چھٹھوان اسکندھ

مکت ہونا اجامل براہمن ادھرمی کا اور کتھا دیوتاؤن اور دیتون کی

دوہا

لکھون بڑائی نام کی جاکو دار نہ پار
جہہ سمرے سے ہوت ہین کوٹن جیو نستار

ادھیاے پہلا - کتھا اجامل براہمن کی

اتنی کتھا سنکر راجا پریچھت نے شکدیو جی سے کہا کہ ای مہاراج آپ نے دوسرے اسکندھ مین آدمی کے بیکنٹھ جانے کے واسطے پربرت مارگ اور نبرت مارگ دو راہ بتلا کر یہ کہا تھا کہ پرم ہنس اور گیانی لوگ نبرت مارگ سے سورج منڈل ہو کر پہلے برہم پری مین جاتے ہین کچھ دن وہان رہکر برہما جی کے ساتھ انکی مکت ہوتی ہی اور جو جیو مایا کے گنون سے بار بار جیتے اور مرتے ہین وہ جیو پربرت مارگ سے پہلے چندر منڈل مین جا کر اپنے کرم کے موافق سورگ اوک کا سکھ بھوگ کر پھر دنیا مین پیدا ہوتے ہین اور آپ نے کتھا چودھون لوگ اور سورگ اور نرک اور دھرم اور ادھرم کرنے والون کی گت جو پاپ کے بدلے نرک کا دکھ اور پن کے بدلے سورگ کا سکھ پاتے ہین سنائی اور سب

حال راجا سوائمبھو منو اور پریہ برت اور اُتّان پاد اور دیو ہوتی اور دُھرو اور اُدک اُنکے بیٹے اور ساتون دیپ اور نو کھنڈ اور ساتون سمدر
اور پرتھوی کا بستار اور بھومنڈل اِدک کا برنن کیا اب مین ایسی تدبیر سُننا چاہتا ہون کہ جس دھرم کرنے سے پاپی اور ادھرمی لوگ بھی
پوتر ہوکر سورگ کا سکھ پاوین آپ دیا کرکے بتلایئے جسمین کوئی نرک مین نہ جاوے یہ بات سنکر شکدیو جی نے کہا کہ اے راجا جو لوگ منسا
باچا کرمنا سے جان بوجھ کر پاپ کرینگے اُنکو اُس ادھرم کے بدلے اُن نرکون کا دُکھ جو مین نے کہا ہے ضرور بھوگنا پڑیگا اسواسطے آدمی کو
چاہیئے کہ یہ تن پاکر ہر ساعت اپنی مکت ہونے کی تدبیر کرتا رہے جو کوئی اِس تن مین اس کا سوچ نہین کرتا ہے وہ اپنا جنم اکارتھ کھو کر
پیچھے بہت پچھتاتا ہے آدمی سے کوئی پاپ چھوٹا یا بڑا کسی طرح کا ہو جائے تو اُسکا پرائشچت تھوڑا یا بہت شاستر کے موافق کرڈالے جسطرح
روگ بنا اوکھد کھائے نہین جاتا اسی طرح پاپ بھی بنا پرائشچت کیے نہین چھوٹتا یہ بات سنکر راجا پریچھت نے بنے کیا کہ اے مہاراج جان
بوجھ کر پاپ کرنے والا جو ایک مرتبہ پرائشچت کرنے سے شدھ ہو کر پھر پاپ کریگا تو اُسکا اُدھار پرائشچت کرنے سے کسطرح ہو سکتا ہے یہ بات
سنکر شکدیو جی نے کہا کہ اے راجا پاپ اور پُن دونون ایک ایک کرم ہین اچھا کرم کرنے سے پاپ چھوٹتا ہے لیکن پھر پاپ نہ کرے جسطرح
رُوگ چھوٹنے کے واسطے دوا کھا کر پرہیز نہین کرتا یا تھوڑے دن پرہیز کرکے پھر کھٹا میٹھا کھانے لگتا ہے تو دوا کا کھانا اور نہ کھانا دونو
برابر ہو کر روگ اُسکا نہین چھوٹتا ہے بلکہ اور زیادہ ہو جاتا ہے جس طرح ہاتھی نہا کر پھر مٹی اُٹھا کر اپنے سر پر ڈال لیوے تو اُسکو نہلانے سے
کیا فائدہ ہوگا اور جیسا اُدھار گیان ملنے سے ہوتا ہے ویسا اچھا کرم کرنے سے جلدی پاپ نہین چھوٹتا لیکن پرہیز کرنے والے کا رُوگ نہین
بڑھتا اسلیے اچھا کرم کرنا اچھا ہے کچھ دن کے بعد اُسکا بھلا ہو جاتا ہے سوائے اسکے پاپونکو ناش کرنے کیواسطے برہم چرج اور برت رکھ دھرم
اور تپ کرنا اور اندریونکو اپنے قابو مین رکھنا اور من کو سنساری مایا موہ سے برکت رکھ کر سچ بولنا اور منسا باچا کرمنا سے کسی کا بُرا نہ چاہکر
جہان تک ہو سکے پرُپکار کرنا اور کسی جیو کو دُکھ نہ دینا اُچت ہے یہ سب تدبیر کرنے سے بھی پاپ کٹ جاتے ہین لیکن جیسا پرمیشور کے
چرنون مین بھگت اور پریت رکھنے اور اُنکا نام جپنے اور کتھا اور کیرتن سُننے سے بہت جنم کے پاپ چھوٹ کر آدمی جلد مکت پاتا ہے
ویسا تپ وغیرہ کے کرنے سے شدھ نہین ہوتا جسطرح صبح کے وقت کہرے کا اندھیرا سورج دیوتا کے پرکاش سے دُور ہو جاتا ہے اسی طرح
باسدیو اور شریکرشن جی کا نام لینے سے بہت جنمون کے بڑے بڑے پاپ نہ معلوم کہان بھاگ جاتے ہین جیسے زمین پر درخت اور
پھل وغیرہ اُگتے ہین ویسے ہی آدمی پرمیشور کا بھجن اور بھگت کرنے سے من بانچھت پھل پاتا ہے اسلیے آدمی کو دنیا مین پرمیشور کی پریت
پیدا ہونے کیواسطے سوائے ست سنگ اور سیوا کرنے سادھو اور مہاتما کے دوسری راہ اچھی نہین ہوتی اور اُنکے ست سنگ اور سیوا
کرنے سے بہت جلد من آدمی کا سنسار سے برکت ہو کر مکت پاتا ہے اور جو لوگ پرمیشور سے بمکھ ہین وہ پرائشچت کرنے سے بھی کسی طرح
شدھ نہین ہوتے جسطرح شراب کا گھڑا گنگا جل سے دھونے پر بھی پوتر نہین ہو سکتا ہے جسنے ایکمرتبہ بھی اپنا چت شریکرشن جی کے چرنون
مین لگایا وہ سپنے مین بھی جمراج اور جم دوتون کو نہین دیکھتا تم جانو کہ وہ سب پرائشچت کر چکا ہم ایک کتھا نارائن نام کے ماہاتم کی
جسمین لشن بھگوان اور جم دوتون کا سمبادھ ہے کہتے ہین سُنو کہ پچھلے جگ مین اجامل نام ایک براہمن رہنے والا قنوج کا ایک لونڈی
سے محبت رکھ کر چوری اور ٹھگی اور جوا اور پھانسی کا کام کرتا تھا اُس لونڈی سے دس لڑکے پیدا ہوئے اُسکو اپنے چھوٹے بیٹے
نارائن نام سے بڑی پریت تھی اسلیے کھاتے پیتے اُٹھتے بیٹھتے پھرتے اُس کی یاد من مین رکھتا تھا جب اسی چلن اور بیوہار سے اجامل
کی عمر اٹھائیس ۲۸ برس کی ہوئی اور اُسکے مرنے کا وقت آپہونچا تب تین جم دوت بھیانک روپ گدا اور پھانسی لیے ہوئے اُسکی جان

نکالنے کے واسطے آئے اور گلے مین پھانسی ڈالکر کھینچنے لگے تب اجامل نے اُنکا بھیانک روپ دیکھتے ہی گھبرا کر جیسے نارائن نام اپنے بیٹے کو چلا کر پکارا ویسے ہی اَنت سمے نام لینے کے پرتاپ سے بشنو بھگوان کی اگیا سے چار دوت شیام رنگ چتر بھج روپ شنکھ چکر گدا پدم لیے ہوئے تیجوان سونے کی چھڑی لیے ہوئے اُس کے پاس پہونچ کر جم دوتون سے کہنے لگے کہ تم ہمارے سامنے اس کو دکھ دیکر جمراج کے پاس نہین لیجا سکتے یہ بات سنکر جم دوتون نے کہا کہ سنو متر اس براہمن نے دنیا مین بہت پاپ کیے ہین اور پاپی کو دنڈ جمراج جی دیا کرتے ہین اس لیے ہم اُنکے حکم کے موافق اُسکو نرک مین لیجائینگے تمھین نارائن جی کے دوت ہوکر ایسے ادھرمی کے پاس آنا اور ہمکو لیجانے سے منع کرنا نہ چاہیے یہ بات سنکر بشن بھگوان کے دوتون نے کہا کہ تم دھرم راج کے دوت ہونے پر بھی نہین جانتے کہ کس آدمی کو سکھ دینا چاہیے اسلیے تم ہمکو دھرم اور ادھرم کا حال بتلاؤ کہ کس پاپ کرنے والے کو دنڈ دینا چاہیے اور کون کرم کرنے والے کو سکھ دینا چاہیے جم دوتون نے کہا کہ جو بات بید اور شاستر مین اچھی لکھی ہی اُسکو دھرم اور جو کرم بُرا لکھا ہی اُسکو ادھرم سمجھنا چاہیے کسواسطے کہ بید اور شاستر کی بات نارائن جی کی اگیا سے ہوتی ہی اور پاپ اور پُن کرنے کے گواہ سورج اور چندرما اور اگن اور دن اور رات اور دشا اور بایو آدک دیوتا ہین انھین لوگون سے دھرم اور ادھرم کا حال پوچھکر لوگونکو دکھ دیا جاتا ہی ایسا کوئی جیو دنیا مین نہ ہوگا کہ جس سے چلتے پھرتے اُٹھتے بیٹھتے پاپ اور پُن نہ ہو یہ اجامل براہمن کے گھر پیدا ہوکر بدیا پڑھکر شاستر کے موافق گرو اور مان اور باپ اور اگن اور سورج اور بشن بھگوان کی بھگت رکھکر اپنے دھرم اور کرم سے رہتا تھا ایک دن اپنے باپ کی اگیا کے موافق جنگل سے لکڑی اور پتا اور پھول وغیرہ توڑ کر لیے چلا آتا تھا راہ مین کیا دیکھا کہ ایک بھیل اپنی استری بیشیا کو ساتھ لیے ہوئے دونون متوالے ہوکر آپسمین ہنستے اور کلول کرتے ہین اس براہمن کو دیکھتے ہی وہ بیشیا متوالی کامدیو کے بس ہوکر اُسکے گلے مین لپٹ گئی تب یہ براہمن بھی کامدیو کے بس ہوکر اُس سے بھوگ کرکے اُسکو اپنے گھر لے آیا اور اپنی پتا ماتا اور باپ اور جوان استری اور گرو اور دھرم اور کرم سب کو چھوڑ دیا اور اُسکے ساتھ رہکر مانس اور مدرا کھانے پینے لگا تھوڑے دنون مین سب مال باپ کا پھونکدیا پھر چوری ٹھگی جوا پھانسی کا پیشہ کرکے اپنا کٹمب پالنے لگا اسواسطے ایسے مہاپاپی کو ہم جمراج کے یہانسے لینے آئے جسمین یہ اپنے کرمونکا دنڈ وہان پاکر شدھ ہوجائے

ادھیاے دوسرا- کہنا بشن بھگوان کے دوتون کا مہما پرمیشور کے نام کی

شکدیو جی نے کہا کہ ای راجا جم دوتون سے اجامل کے ادھرم کرنے کا حال سنکر بشن بھگوان کے دوت بولے کہ دھرم راج کے یہان بڑا اندھیر ہی کچھ انصاف نہین ہوتا کسواسطے کہ اُنکے دوت بنا اپرادھ سادھ لوگونکو بھی دکھ دیتے ہین جب دھرم راج سب پاپ اور پُن جاننے پر بھی ایسی ناانصافی کرینگے تو سنسار کا کام جسمین کوئی اپنے دھرم اور ادھرم کا حال نہین جانتا ہی کسطرح چلیگا جو کوئی کسی کے اعتبار پر گود مین سر رکھکر سووے اور وہی اُسکا سر کاٹ لیوے یا مان باپ اپنے بیٹے کو زہر دیوین تو اُسکی رچھا کون کرسکتا ہی تم لوگون نے نارائن نام کی مہما نہین سُنی - جو آدمی جانکر یا دھوکھے سے یا ہنسی سے بھی پرمیشور کا نام لیتا ہی اُس کے سب بڑے بڑے پاپ بھی مثلاً سونا چرانے اور گیو اور براہمن اور پتی اور مان باپ کے مار ڈالنے اور گرو کی استری سے بھوگ کرنے اور گرو کو بُری بات کہنے اور شراب پینے وغیرہ کے اَنت سمے پرمیشور کا نام لینے سے چھوٹ جاتے ہین اس براہمن نے مرتے وقت نارائن کا نام اپنے منھ سے نکالا اگرچہ اُسکے بیٹے کا نام تھا تو کیا سندیہ ہی اُسی نام لینے کے پرتاپ سے بہت جنمونکے پاپ چھوٹ کر یہ براہمن بیکنٹھ مین جانے کے لائق ہوگیا اس نام لینے اور پاپ چھوٹنے کے پیچھے پھر اُسنے کوئی پاپ نہین کیا جو دنڈ دینے کے لائق ہو اور نارائن نام لینے سے زیادہ اور کوئی پرائشچت پاپونکا چھڑانے والا دنیا

مین نہین ہی جو کسی جگت یا تپ وغیرہ مین کچھ بھول ہوئے تو رام اور کرشن کا نام لینے سے وہ سدھ ہو جاتا ہی کوئی تیرتھ برت نیم تپ جپ جگ ہوم دان دھرم رام نام لینے کے برابر نہین ہو سکتا جو آدمی نارائن نام چار اچھر کا اپنے منھ سے نکالتا ہی اُس کو پرمیشور ارتھ دھرم کام موکش چارون پدارتھ دیتے ہین بڑے بڑے جوگی اور منیشورون نے پرمیشور کے نام کا ماہاتم سب سے بڑا لکھا ہی انکا نام لینے اور انکی کتھا سننے اور انکی بھگت کرنے سے بہت جنمون کے پاپ چھوٹ جاتے ہین جسطرح دنیا مین دس بیس آدمی ایک جگہ بیٹھے ہون اور انمین سے کسیکا نام لیکر کوئی پکارے تو وہ آدمی آنکھ اُٹھا کر اُسکی طرف ضرور دیکھتا ہی اسیطرح پرمیشور ترلوکی ناتھ نے اجامل کے نارائن نام لینے سے آنکھ اُٹھا کر دیکھا تھا جسطرح آدمی کا روگ دوا جانکر اور انجان مین دونون طرح کھانے سے چھوٹ جاتا ہی اور ایک چنگاری آگ کی روئی اور لکڑی کے بڑے ڈھیر کو ساعت بھر مین جلا دیتی ہی اسی طرح ایک مرتبہ نارائن نام لینے سے بہت سے پاپ روئی اور لکڑی کی طرح جلکر مٹجاتے ہین اور پرمیشور نے بید مین ایسا کہا ہی کہ جو کوئی میرا نام لیوے اسکو مین کرتارتھ کر دیتا ہون جسطرح جنگل مین شیر کی آواز سنکر ہرن بھاگ جاتے ہین اسیطرح رام نام منھ سے نکلتے ہی پاپ بدن سے نکلکر مارے ڈر کے بھاگ جاتے ہین جب بشن بھگوان کے دوتون نے ایسی ایسی باتین کہکر جم دوتون کو وہان سے نکال دیا اور چار بھجا والے دوتون کا درشن کرنے سے اجامل کو گیان اور بیراگ ہوا تب وہ پرمیشور کے نام کی مہاسنکر اور سمجھ کر بہت پچھتا کر کہنے لگا کہ دیکھو مین نے براہمن کے گھر جنم پاکر اپنا کرم اور دھرم چھوڑ دیا اور لونڈی کے ساتھ رہکر اپنی عمر بُرے کرم مین کھو دی ان سادھوؤن کے آنے سے میری جان بچی نہین تو جم دوت نہ معلوم کیا کیا دُکھ مجھکو دیتے جس نارائن نام لینے کے پرتاپ سے میرا بھلا ہوا اب عمر بھر پرمیشور کا نام جپ کر اپنا جنم سدھارونگا جب اجامل اسطرح پچھتانے لگا اور بشن بھگوان کے پارکھد وہانسے انتردھان ہو گئے تب اجامل نے اُسی وقت اپنا چت سنساری مایا موہ سے برکت کر لیا اور پارکھدون کا درشن کرنے کے پرتاپ سے ایک برس اور عمر اُسکو ملی تب وہ ہردوار مین جا کر اپنے سچے من سے پرمیشور کا دھیان اور سمرن کرنے لگا جب اُسکو وہان ایک برس دھیان اور بھگت کرتے ہوئے گذرا تب بیکنٹھ سے بہت اچھا بمان اُسکے پاس آکر اُترا تب وہ اُس بمان پر چڑھکر گاتا بجاتا ہوا بیکنٹھ کو چلا گیا اور چتربھجی روپ ہو کر وہان رہنے لگا یہ حال دیوتا اور رکھیشورون نے دیکھکر اُسکی بڑائی کی۔ اتنی کتھا سنا کر شکدیو جی نے کہا کہ اے راجا دیکھو ایسے مہاپاپی نے اپنے بیٹے کے دھوکھے سے نارائن جی کا نام اپنے منھ سے لیا تھا وہ ایسی پدوی کو پہونچا تو پھر جو کوئی سنسار سے برکت ہو کر ہر بھجن کرتا ہی اُس کی گت کیا کہنا چاہیئے اُنکا بھگت نرک مین نہین جاتا ہی۔

ادھیائے تیسرا - کہنا جم دوتون کا حال اجامل کا جمراج جی سے

راجا پریچھت نے اتنی کتھا سنکر شکدیو جی سے پوچھا کہ اے مہاراج جم دوتون نے اجامل کے پاس سے جاکر جمراج جی سے کیا کہا اور جمراج جی نے کیا جواب دیا سو بھی دیا کر کے کہیئے شکدیو جی بولے کہ اے راجا جم دوتون نے جمراج جی سے جاکر کہا کہ دنیا مین بہت سے انصاف کرنے والے ہمکو دکھلائی دیتے ہین جب بہت لوگ انصاف کرینگے تب آپس کے جھگڑے سے کوئی پاپی کو بیکنٹھ مین اور کوئی دھرماتما کو نرک مین بھیجدیگا ہم لوگ آجتک کیول آپ ہی کو انصاف کرنے والا جانکر آپ کے حکم سے سب جیوؤنکو لاتے تھے اور کرم کے موافق اُنکو پھل ملتا تھا آج ہم لوگ آپ کے حکم سے اجامل پاپی کو لینے گئے تھے جیسے اُسنے ہمکو دیکھ کر نارائن اپنے بیٹے کو پکارا ویسے ہی چار پارکھد شیام چتربھج روپ نے آکر اُس پاپی کو ہمسے چھین لیا اسلیئے ہم کہے دیتے ہین کہ اسکی تدبیر کرو جسمین ہمارا اپمان نہ ہو یہ بات سنکر جمراج جی نے برہم روپ بھگوان کا دھیان کر کے دوتون سے کہا کہ تم لوگ نارائن نام کی مہما نہین جانتے ہو اس نام کا مہاتم برن

اور اندر آدک اٹھارہ دیوتا اور بھرگ آدک رکھیشور بھی اچھی طرح نہین جانتے اور ہم برھماجی اور راجا جنک اور من اور بھیشم پتامہ اور
پرہلاد اور راجا بل اور شکدیوجی اور نارد جی اور شری مہادیوجی اور کپل دیوجی اور سنکادک چارون بھائی خاص خاص بھگت اُنکے اچھی
طرح جانتے ہین دیکھو اس نام کا پرتاپ ایسا ہی کہ اجامل ایسا مہاپاپی اپنے بیٹے کے دھوکھے سے نارائن نام لیکر تمھاری پھانسی سے چھوٹ
گیا ہم اور برھماجی اور شترمہادیوجی اور اندر وغیرہ سب دیوتا پرمیشور کی سیوا مین رہکر اُنکے حکم کے موافق سب کام کرتے ہین اور بھگوان
کی اِچھا سے سب اُتپت اور پالن اور ناش تینون لوک کا ایکساعت مین ہوکر اُنکی مایا مین سب جگت بندھا رہتا ہی اور اُنکے دوت
سب جگہ رہکر بھگتون کی رچھا کرتے ہین لیکن کسی دیوتا اور منکھ کو دکھلائی نہین دیتے جنھون نے اجامل کو یمسے چھوڑا دیا تم اس بات مین
کچھ دکھ نہ مانکر اپنا بڑا بھاگ سمجھو جو تم کو اُنکا درشن ملا انکا درشن دیوتا اور رکھیشورون کو بھی جلدی نہین ملتا جم دوتون نے یہ ماہاتم نارائن
نام کا سنکر جمراج جی سے کہا کہ جب کہ پرمیشور کے نام ہی لینے سے ایسا پھل ہوتا ہی تو بھید اور شاستر مین پاپ چھوڑانے کے واسطے
تپ آدک کٹھن کٹھن پرائشچت کیون کہا ہی جمراج نے کہا کہ جو آدمی نام کی مہما نہین جانتے اُن کے واسطے تپ اور جگت آدک سب کہا ہی
جسمین آدمی کا من پرمیشور کی بھگت اور پوجا مین لگے نہین تو نارائن نام لینے سے بڑھکر کوئی دوسرا شبھ کرم نہین ہی جگت اور تپ وغیرہ
کے کرنے سے ایک ہی پاپ چھوٹتا ہی اور پرمیشور کا نام لینے سے بہت سے پاپ چھوٹ جاتے ہین بھگوان نے کلجگ پاپیونکو کیول ڈر
دکھلانے کیواسطے جگت اور تپ آدک کٹھن کٹھن پرائشچت بنا دیے ہین جسمین دنیا کے لوگ اس ڈر سے پاپ نکرین نہین تو آدمی بے ڈر ہوکر
ایسا بچارتا کہ پہلے دنیا کے سکھ کرنے کے واسطے پاپ کرلیوین پیچھے سے پرمیشور کا نام لیکر شدھ ہو جائینگے یہ بات سنکر جم دوتون نے کہا
کہ اے مہاراج جو ایسا ہی ہی تو آپ ہم لوگون کو کسواسطے بھیجتے ہین تب جمراج جی نے کہا کہ ہم تمکو اُس آدمی کے لانے کیواسطے کہتے ہین
جسنے اپنی تمام عمر مین کبھی پرمیشور کا نام نہ لیا ہو یا کبھی پرمیشور کی لیلا اور کتھا نہ سُنی ہو ایسے آدمی کو بڑا پاپی سمجھنا چاہیے اور جو نارائن جی
کی شرن مین جاتا ہی اُس سے پاپ نہین ہوتا پرمیشور اُسکو بُرے کامون سے بچائے رکھتے ہین تم لوگ آج سے ایسے پاپی کو بچار کر لایا کرو جو پرمیشور
سے بکھ ہو اور جو لوگ ہر بھجن مین رہکر شالگرام کا چرنامرت ہر روز لیتے ہین اُنکے پاس کبھی مت جانا وہ لوگ کندن کی طرح شدھ ہوکر
مکت پاتے ہین ایسا کہکر دھرم راج جی نے پرمیشور کا دھیان کرکے اپنے دوتونکا اپرادھ اُنسے چھپا کرایا اور جم دوتون نے یہ بات سنکر
ڈرمانکر آپسمین یہ صلاح کی کہ آجسے کبھی اُس آدمی کے پاس جو ہر چرچا رکھتا ہو نہ جانا چاہیے اتنی کتھا سنکر راجا گھرپریچھت نے کہا کہ اے
مہاراج اجامل بڑے پاپی کے منھ سے مرتے وقت نارائن کا نام کسطرح نکلا شکدیوجی نے کہا کہ اے راجا ایکدن چار سادھو تیرتھ
جاترا کرتے ہوئے اجامل کے گانون مین شام کیوقت پہونچے اُنھون نے اپنے ٹکنے کیواسطے کسی ہر بھگت کا گھر لوگون سے پوچھا تب گانون
کے لوگون نے ہنسی سے اجامل ادھرمی کا گھر بتلا دیا جب سادھو لوگ وہان گئے تب اجامل کی پتریا نے اُن سادھوؤنکو اچھا گھر ٹکنے کے
واسطے دیکر دھوتی اور پانی سے اُنکی خدمت کی صبح کو چلتے وقت سادھوؤن نے اُس پتریا سے جو حاملہ تھی کہا کہ تیرے بیٹا ہو تو اُسکا
نارائن نام رکھیو اُنکے حکم کے موافق اجامل نے اُس بیٹے کا نام نارائن رکھا اُن سادھوؤن کی کرپا سے مرتے وقت اجامل کے منھ
سے نارائن نام نکلا تھا دیکھو سنت مہاتما کی خدمت بیکار نہین جاتی جو لوگ سادھ اور بشنوؤن کی سنگت اور ٹہل کرتے ہین اُنکو کوئی دکھ
نہین دے سکتا یہ سنکر راجا پریچھت بہت خوش ہوئے اور شکدیوجی نے کہا کہ اے راجا یہ کتھا ہمنے گست مُن سے سنی تھی سو وہ تمکو سُنائی
راجا پریچھت نے ہاتھ جوڑکر کہا کہ آپ نے بڑی دیا اور کرپا کرکے نارائن نام کا مہاتم مجھکو سُنایا۔

ادھیائے چوتھا - پیدا ہونا دچھ کا پرچیتون کے یہان

راجہ پریچھت نے اتنی کتھا سنکر کہا کہ اے مہاراج آپ نے دیوتا اور دیت وغیرہ کی پیدائش تھوڑی سی کہی اب مین اسکو بستار پوربک سننا چاہتا ہون یہ سنکر شکدیوجی نے کہا کہ اے راجا پراچین برہکھ کے دس بیٹے پرچیتا نام سمدر کے کنارے جاکر شری مہادیوجی کے گیان سکھلانے سے پرمیشور کا تپ اور دھیان کرنے لگے اور انکے چلے جانے کے پیچھے نارد من کے کہنے سے پراچین برہکھ راجگدی کو خالی چھوڑکر جنگل مین ہرسمرن کرنے کو چلے گئے تب انکا بہت سا راج راجا لوگون نے دبا لیا اور بہت شہر اور گانون اجڑکر جنگل ہو گئے جب پرچیتون کو ہرسمرن کے پرتاپ سے پرمیشور کا درشن مل چکا تب نارد من نے ایکدن گھومتے ہوئے جاکر حال اجڑے شہر اور ہو جانے جنگل کا ورد با لینے دوسرے راجو نکا انسے کہدیا یہ بات سنتے ہی مارے غصہ کے آگ کی طرح سانس انکی ناک سے نکلی کہ جسکی لو (شعلہ) سے جنگل جلنے لگا یہ حال دیکھتے ہی چندرما نے نم لوچا نام لڑکی جو بشو امتر اور مینکا اپسرا کے سنجوگ سے پیدا ہوئی تھی لاکر پرچیتون سے انکا بواہ کر دیا جیسے پرچیتون نے آنکھ اٹھاکر لڑکی کو دیکھا ویسے ہر اچھا سے گربھ رہگیا دسوین مہینے دچھ نام بیٹا پیدا ہوا تب پرچیتون نے اپنے باپ کا دیش بسانے اور سرشٹ بڑھانے کی انکو آگیا دی تب دچھ نے مانسی سرشٹ سے بہت آدمی پیدا کیے یہ لوگ استری اور پرش کے بھوگ نہ کرنے سے زیادہ نہین ہوتے تھے اسلیے دچھ نے مانسی سرشٹ بڑھانے کے لیے مندراچل پہاڑ پر جاکر کچھ دن تپ اور دھیان پرمیشور کا کرکے اسطرح ہنس گیج نام استوتر سے انکی استت کی کہ مین اس پرش کو نمسکار کرتا ہون جسکا تیج کبھی نہین گھٹتا اور مایا کے گنون مین وہ تیج پڑکر جیو کو چیتن کرتا ہے اور اس جیو آتما سے اسینہ رکھ کر سب اندریونکا حال جانتا ہے اور اندریان انکا بھید نہین جان سکتی ہین اس پربرہم پرمیشور کو ونڈوت کرتا ہون جس کی کرپا سے شریر اور پران اور من اور بدھ یہ سب اپنا اپنا کرم کرتی ہین اور گیانی لوگ جن کے چرنونکا دھیان آٹھون پہر ہردے مین رکھکر انکو پرنام کرتے ہین اور اس اناشی پرش کا چرن پکڑتا ہون کہ جس سے یہ سب جگت پیدا ہوا ہے اور اسی کا روپ ہو کر اسکے آشرے پر ستھت ہے اور جو اس جگت سے الگ رہکر اپنی مایا کا دخل اس مین رکھتا ہے ایسے ایشور کو مین ونڈوت کرتا ہون جب دچھ نے ایسی استت کرکے نارائن جی کو خوش کیا تب وہ سانولی صورت اشٹ بھجی مورت شنکھ چکر گدا پدم لیے تاپ ہارنی چتون تیجوان پیتامبر دھارن کیے کریٹ مکٹ کنڈل ساجے جیتی مالا اور بن مالا براجے کو سبھ من پہنے گرڑ پر سوار نارد جی وغیرہ بھگت سولہ پارکھد سنگ لیے مند مند مسکراتے ہوئے دچھ کے سامنے آئے ایسا روپ دیکھتے جب دچھ نے بڑی خوشی سے ساشٹانگ ونڈوت کی تب بھگوان جی انکو اپنا بھگت جانکر بولے کہ اے پرچیتا کے لڑکے تو اپنی تپسیا سے سدھ ہوا اور ہم تیرے استت کرنے سے بہت خوش ہوئے اور برہما جی اور مہادیوجی آدک جو میرے بھگت ہین انکو مین اپنا متر جانتا ہون اور تپ میرا ہردے اور جگ میرا بدن اور دھرم میری آتما اور دیوتا میرے پران ہین اس جگت کا پیدا کرنے والا مین ہی ہون اور برہما نے بھی تپ ہی کے پرتاپ سے اس جگت کی رچنا کی ہے تم بھی اسکی نام لڑکی پنچ جنیہ پرجاپت سے بواہ کرکے متھن کرنے سے دنیا پیدا کرو مانسی سرشٹ برکت ہو کر تپ کرنے کیواسطے چلی جاتی ہے اس کو کسی سے پریت نہین ہوتی ہے استری پرش کے بھوگ کرنے سے موہنی سرشٹ بہت پیدا ہو کر سنساری مایا مین اسطرح لپٹے رہین کہ جسطرح گڑ مین چیونٹا لپٹا رہتا ہے اور آج سے سب متھن کرکے دنیا مین پیدا ہو کر اپنے اپنے کرمون کا پھل پاوینگے یہ کہکر نارائن جی وہانسے انتردھیان ہو گئے اور دچھ اس لڑکی سے بواہ کرکے گھر آکر راج کرنے لگا۔

ادھیائے پانچوان - پیدا ہونا دس ہزار لڑکون کا اُسی استری سے

شکدیو جی نے کہا کہ اے راجا جب دچھ کو اُسی استری سے مُتھُن کرکے دس ہزار لڑکے پیدا ہوئے تب دچھ نے سب کا نام ہرجشو رکھ کر اُنسے کہا کہ پہلے تم لوگ پرمیشور کا تپ کرکے پیچھے سے سنتان پیدا کرو یہ بات سُنتے ہی وہ دس ہزار لڑکے پچھم طرف نارائن سرنام تیرتھ پر جاکر جب پرمیشور کا تپ اور دھیان کرنے لگے تب نارد مُن نے دیا کی راہ سے اُن لوگونکو بھوساگر پار اُتارنا بچار کر اُنسے کہا کہ تم لوگ جانتے ہو کہ سب سنسار کا پیدا کرنیوالا ایک پرش ہی اُسکے برابر دوسرا نہین ہو سکتا اور سب جیوون مین اسی کے تیج کا پرکاش رہتا ہی اُسکی شکت سے سب جیوونکو چلنے پھرنے کی سامرتھ ہوتی ہی اور مہا پرلے ہونے پر بھی کیول ہی ابناشی پرش بنا رہتا ہی تم لوگ جگت کو کس طرح پیدا کروگے ابھی تم لڑکے ہو پرتھوی کا انت اور ایک پرش اور اُس استھان کو جہان کا گیا ہوا کوئی نہین پھرتا اُتنے نہین دیکھا اور بھورونتی استری کو جو نت نئے پرش کی چاہنا کرتی ہی اُتنے نجانکر نہ بیچارنی استری کے پت کو بھی نہین پہچانا اور ایک ندی مین دونون طرف دھارا چلتی ہی اُسکو بھی تم نہین جانتے اور پچیس ۲۵ چیزون سے بنا ہوا گھر اور ایک ہنس جو ہی اُسکو بھی اُتنے نہین دیکھا اور چوکھی دھار کے چکر کو بھی تم نہین جانتے ہو اسلیے ان سب باتونکو بچار کر دنیا کو پیدا کرنا اور اپنے باپ کے حکم کو بھی رکھنا نارد جی جب یہ گیان پہلی کیطرح بتلا کر چلے گئے تب اُن لڑکون نے آپسمین بیٹھکر اپنے گیان سے اِن سب باتون کا مطلب یہ بچارا کہ پرتھوی جیو ہی اور اُسکا انت موکش ہی جبتک ہم اُسکو نہ جان لینگے تب تک سرشٹ کیا بڑھاوینگے اور وہ پرش نارائن جی کو سمجھنا چاہیئے اُنکی کرپا اور اُنکے درشن ہوئے بغیر ہم کیا کر سکتے ہین اور وہ استھان سبکنٹھ ہی جہان کا گیا ہوا پھر دُنیا مین پیدا نہین ہوتا بغیر اُسکے دیکھے ہم سے کیا ہو سکتا ہی اور بھورونتی استری مُتھ کو سمجھو بغیر ایک چت کیے ہم سنساری جیوون کو کسطرح پیدا کرینگے اور بیچارنی استری کا پرش جو ہی وہ سنساری مایا مین پھنس گیا ہی اُسکو بدون علحدہ کیے دنیا ہمسے پیدا نہین ہوگی اور دونون طرف بہنے والی ندی مایا کو سمجھنا چاہیئے دیکھو دُنیا مین ایک گھر مین دُھول بجا کر خوشی سے گانا ہوتا ہی اور دوسرے گھر مین شوک اور بلاپ ہوتا ہی جب تک ہمکو اِس مایا کا بھید نہ معلوم ہوگا تب تک ہمسے دنیا پیدا نہو سکے گی اور پچیس ۲۵ تتون سے بنا ہوا یہ بدن ہی اسمین پرمیشور کا پرکاش ہی بغیر دیکھے اور جانے اُس پرمیشور کے ہمارا کیا کچھ نہوگا اور ہنس بیدا ور شاستر کو سمجھو جسکا بچن بندھ اور موکش کا بتانیوالا ہی بغیر اُسکے جانے ہم دنیا کو پیدا نہین کر سکتے اور چوکھی دھار کا چکر موت کو جاننا چاہیئے جو سب جگت کا ناش کرتی ہی بغیر اُسکے جانے ہمکو دُنیا کے بڑھانے کی سامرتھ نہوگی ان سب باتون کو بچار کر اُنھون نے دُنیا کا پیدا کرنا اچھا نہین جانا جب گیان ملجانے سے انتہ کرن اُنکا شدھ ہوگیا تب وہ لوگ پھر کر اپنے گھر نہین آئے پرم ہنس ہوکر جیون مکت ہوگئے جب بہت دن گذر جانے پر بھی وہ پھر کر نہین آئے تب دچھ نے جانا کہ نارد مُن نے گیان سکھلا کر اُنکو برکت کر دیا ہی ایسا بچار کر دچھ نے ہزار بیٹے اور اُسی استری سے پیدا کرکے سبل نام رکھ کر اُنسے کہا کہ تم لوگ پہلے پرمیشور کا تپ کرکے پیچھے سے سنتان پیدا کرو جب وہ لوگ بھی اُسی جگہ جہان اُنکے بھائی گئے تھے جاکر پہونچے تب نارد مُن نے وہان آکر اُنکو ایسا گیان بتلایا کہ وہ بھی سنساری مایا چھوڑ کر پرم ہنس ہوگئے یہ حال سنکر دچھ غصہ مین آکر کہنے لگا کہ دیکھو ہمارے گیارہ ہزار لڑکون کو نارد مُن نے گیان سکھلا کر برکت کر دیا دنیا مین آدمی کسطرح بڑھینگے دچھ اسی غصہ مین بیٹھا تھا کہ نارد جی اُسیوقت بین بجاتے ہرگن گاتے ہوئے وہان آئے اُنکو دیکھتے ہی دچھ نے بنا ڈنڈوت کیے ہوئے کہا کہ اے نارد مُن تمنے ہمارے اگیان بالکون کو بہکا کر برکت کر دیا مجھکو بہکاؤ تو مین جانون کہ تم بڑے گیانی ہو پرمیشور کے پارکھدون مین ہو کر تمکو ہمارے ساتھ دشمنی کرنا نہ چاہیئے تم کیول جتی

اور سنگ بادی ہی ہو دھرم اور بید اور شاستر کو نہیں جانتے آدمی کو دیوتا اور رکھشس اور پتر ان سے آرن ہونا ضرور چاہیئے
میرے لڑکے ابھی تک ان تینوں رن سے نہیں چھوٹے تھے انکو کسواسطے گیان سکھلا کر برکت کر دیا کہا تم استری اور پتر وغیرہ
کرتے تھے آشرم میں رہنا اچھا نہیں جانتے ہو مگر ہتھ آدمی شاستر کے موافق اپنا کرم اور دھرم رکھے وہ ضرور جیوتی اور پرم ہنس
کی گتی کو پہونچتا ہوتے بید اور شاستر کا دھرم بڑا جانا اسلیئے میں پرمیشور سے چاہتا ہوں کہ تم دو گھڑی سے زیادہ ایک جگہ نہ رہو اور
جو رہو تو ضرور اسکے دیکھنے والے ایسا شاپ نارد جی کو دیا اور نارد جی کو بھی شاپ دینے کی سامرتھ تھی پر انھوں نے دچھ کو جہر بھگت
جانکر کچھ شاپ اسکو نہیں دیا اور خوشی سے وہاں سے چلے گئے تب دچھ نے برہما جی سے جاکر کہا کہ نارد جی تمھارا بیٹا ہمارے بیٹوں کو
گیان سکھلا کر کت کر دیتا ہو دنیا کی پیدائش کی طرح بڑھیگی برہما جی نے یہ سنکر کہا کہ تم لڑکیاں پیدا کرو انکو گھر میں رہنے سے نارد گیان
آپ نہیں کر سکتے اور استری کو جلدی گیان نہیں ہوتا ہے وہ اپنے مطلب کو اچھا جانتی ہیں انسے دنیا کے جیو بہت پیدا ہونگے۔

ادھیائے چھتیسواں - پیدا کرنا دچھ کا ساٹھ لڑکیاں اپنی استری سے

شکدیو جی نے کہا کہ اے راجا دچھ نے برہما جی کی آگیا سے اپنی استری سے ساٹھ لڑکیاں پیدا کیں انمیں دس
لڑکیاں دھرم کو اور ستائیس چندرما کو اور تیرہ کشپ کو اور دو بھوت کو اور دو انگرا رکھیشور کو اور دو کرشاشو پر چاہیئے کو پیدا کیں
انمیں سب لڑکیوں سے بہت جیو دیوتا اور آدمی اور دیت اور دانو اور پشو اور پنچھی پیدا ہوئے اب ہم ان سب لڑکیوں اور سنتان کے
تھوڑے سے نام کہتے ہیں سنو کہ دھرم کی دس استریوں کے نام بھانو لمبا گلوب جامی بھانو اسا دھیا مرت وتی بسو مہورتا اور سنکلپا تھا جانکا
بیٹا رکھیے انے اندر ہیں۔ لمبا کا بیٹا بجت انے بیگھ گلوب کا بیٹا سنتاپ انے بکت ہو کیبیٹ سے کلک دیو پیدا ہوئے جامی کا بیٹا
سورگ انے نندیہ جنا بھانو کا بیٹا بھانو دیو ہوا۔ اسا دھیا کا بیٹا سادھ گن انے ارتھ سدھ ہوا۔ مرتوتی کے بیٹے اندر اور پنچھی
ہوئے۔ بسو کے آٹھ بسو دیوتا ہوئے۔ مہورتا کے دیوتا۔ سنکلپ کا بیٹا سنکلپ اس سے کام نام بیٹا پیدا ہوا۔ سورو پا نام بھوت
کی ایک استری سے گرو اور گرو پیدا ہوئے ان میں گیارہ رودر کھیتا ہیں پریوت اج بھو بھیم بام اوگر بھکا کپ ہے پاد اہر بدھنیہ
تیجہ روپ مہان۔ انگرا کی سنتان کا نام استری سے پتر لوگ پیدا ہوئے۔ کرشاشو پر چاہیئے کی ارچ نام استری سے دھومر کیش
نام لڑکا ہوا۔ اسے چندرما کی استریوں کے نام انگوتی بھرنی کرتکا روہنی مرگشرا آردرا پنربسو پشیہ اشلیکھا مگھا پوربا پھالگنی
اتر پھالگنی ہست چتیرا سواتی بشاکھا انورادھا جیشٹھا مول پوربا کھاڑھا اتر اکھاڑھا شرون دھنشٹھا شتبھشک پوربا بھادرپد
اتر بھادرپد ریوتی یہ ستائیس کنیا ہیں۔ دچھ کے شاپ دینے سے چندرما کے چھیی روگ ہو گیا تھا اسلیئے ان سے سنتان
نہیں ہوئی راجا پرچیتا نے انکی کتھا سنکر پوچھا کہ دچھ نے چندرما اپنے داماد کو کسواسطے شاپ دیکر لڑکیوں کے نبش کی بان کی
سو کہیئے شکدیو جی نے کہا کہ ایک سے کرتکا نے اپنے باپ سے جاکر کہا کہ چندرما ہم کو نہیں چاہتا ہے اور ہماری بہن روہنی کو
بہت پیار کرتا ہے یہ بات سنتے ہی دچھ نے چندرما کو شاپ دیا کہ چندرما کو چھیی کا روگ ہو جائے اسی سبب سے چندرما ہزار
برس تک سمندر میں پڑا رہا جب چندرما نے دچھ کی بہت آستت کی تب دچھ نے خوش ہو کر اشیرباد دیا کہ یہ روگ تیرا اچھو نکر پندرہ
دن تک کلا تیری بڑھا کرے اور پندرہ دن تک گھٹا کرے اسی سبب سے چندرما کی کلا گھٹتی بڑھتی ہے۔ اور کشپ کی بنتا نام استری سے
گرڑ اور ارون اور کدرو سے سانپ وغیرہ اور پنکھی سے پنچھی وغیرہ اور جامنی سے ٹیڑھی وغیرہ اور تیمی سے جل کے جیو اور بہت سے

وغیرہ پانچ ناخن والے جیو اور تامر سے گدھ اور باز وغیرہ اور کرودھ بتا سے بچھو وغیرہ اور منی سے ایلسرا اور الا سے درخت وغیرہ اور
سرسا سے راجھس وغیرہ اور آرشٹا سے گندھرب وغیرہ اور کاشٹا سے گھوڑے وغیرہ سب گھر والے پشو اور دن سے دانو وغیرہ اور دت سے
ہرنیہ کشپ اور ہرنیاکش دیت اور ادت سے سورج اور توشٹا ادک دیوتا پیدا ہوئے اور سوائے ان سترہ استریون کے دو استری
انکی اور پلوما اور کالکا نام تھین پلوما سے پلوما دک راجھس اور کالکا سے کالے کالے دیتون نے جنم پایا اور بنیر حتی دانو کے سنگھ کا نام
استری سے راہو نام دیت پیدا ہوا جس راہ کا سر نارائن جی نے سدرشن چکر سے کاٹ ڈالا تھا اور سورج سے شرادھ دیو اور دھرم راج
دو لڑکے اور جمنا نام لڑکی سبرنا استری سے جو بشو کرما کی بیٹی تھی پیدا ہوئی اور جب وہی سبرنا نام استری اپنی چھایا مایا روپی چھوڑ کر چلی
گئی اور آپ گھوڑی کی صورت بنگئی تب سورج کو اس چھایا کے پیٹ سے سنیچر اور ساورن من دو لڑکے اور پیدا ہوئے اور جب سورج
نے اپنی سبرنا استری گھوڑی کی صورت سے جاکر بھوگ کیا تب اس سے اشونی کمار پیدا ہوئے اور توشٹا دیوتا کا بواہ جیا نام کنیا دیت
کی بیٹی سے ہوا تھا سو اس سے ایک بیٹی اور بشو نام بیٹا پیدا ہوا جس بشو کو اندر وغیرہ دیوتاؤن نے برہسپت کے روٹھ جانے
سے اپنا پروہت بنایا تھا۔ اتنی کتھا سنکر راجا پریچھت نے پوچھا کہ اے مہاراج سبرنا اپنی چھایا چھوڑ کر کسطرح چلی گئی تھی اسکا حال کہیے
شکدیو جی نے کہا کہ اے راجا سبرنا اپنے پت سورج دیوتا کا تیج نہین سہہ سکتی تھی اس لیے اسنے اپنی چھایا کو منتر کے پرتاپ سے استری بنا کر
اس سے کہا کہ مین اپنے باپ کے گھر جاتی ہون تو میرے بدلے یہان رہا کر لیکن یہ بھید میرے پت سے نہ کہنا اسنے جواب دیا کہ جبتک
میرے سر کے بال پکڑ کر سورج دیوتا مجھکو نہ ماریینگے تب تک مین نہین کہونگی جب سبرنا یہ بات مایا روپی استری سے سمجھا کر آپ اپنے باپ کے
گھر آئی تب بشو کرما نے کرودھ کرکے کہا کہ تو بنا اگیا اپنے پت کے چلی آئی ہے اسلیے مین تجھکو نہین رکھونگا جب سبرنا نے یہ بات اپنے باپ کی
سنی تب نراش ہوکر کرچھیتر مین چلی گئی اور گھوڑی کی صورت ہوکر وہان رہنے لگی اور مایا روپی سبرنا کے سنیچر اور ساورن نام دو لڑکے پیدا
ہوئے وہ اپنے بیٹون سے زیادہ محبت رکھکر دھرم راج اور شرادھ دیوتا سبرنا کے بیٹونکو کم چاہتی تھی ایکدن چھایا نے دھرم راج کو لات ماری
جب سورج دیوتا نے یہ بات سنکر چھایا کے سر کے بال پکڑ کر اسکو مارا تب اسنے سبرنا کے چلے جانیکا حال کہدیا یہ حال سنکر جب سورج دیوتا سبرنا کو ڈھونڈھتے
ہوئے کرچھیتر مین پہونچے اور گھوڑا بنکر اس سے بھوگ کرنا چاہا تب سبرنا گھوڑی روپ نے منھ اپنا پھیر لیا اسلیے انکا بیج گھوڑی کی گردن اور
ناک پر گرا گردن کے بال سے اشونی اور ناک سے کمار پیدا ہوئے اے راجا سبرنا اسطرح اپنی چھایا چھوڑ گئی تھی یہ کتھا سنکر راجا پریچھت بہت پرسن ہوئے

ادھیائے ساتوان - روٹھنا برہسپت پروہت کا اندر ادک دیوتاؤن سے

راجا پریچھت نے اتنی کتھا سنکر کہا کہ اے من ناتھ اندر نے برہسپت کو کسواسطے ناراض کرکے بشو روپ کو اپنا پروہت بنایا تھا اسکا سب
حال کہیے شکدیو جی نے کہا کہ اے راجا ایکدن اندر بڑے غرور سے راجگدی پر بیٹھے تھے اور بہت سے دیوتا رکھیشور گندھرب کنر وغیرہ
اس سبھا مین موجود تھے اسوقت برہسپت جی وہان آئے راجا اندر ہمیشہ آدر کرکے انکو اپنی گدی پر بیٹھا لیتے تھے مگر اسدن غرور سے انکا آدر
نہین کیا اس سے برہسپت جی روٹھکر اپنے گھر چلے گیے تب اندر نے بڑا سوچ کرکے کہا کہ دیکھو مجھسے بڑی چوک ہوئی کہ مین نے راج اور دولت کے
غرور سے انکا آدر نہین کیا جنکے آشیرباد اور کرپا سے مجھکو یہ سب سکھ ملا انکے کرودھ کرنے سے یہ سب جاتا رہیگا اسلیے انکے پاس چلکر بنتی کرکے اپنا
قصور معاف کرانا چاہیے جسمین میرا بھلا ہو ایسا بچار کر اندر اسیوقت انکے گھر گیے جب برہسپت جی نے اپنے جوگ بل سے جانا کہ اندر یہان
آتا ہے تب غصہ کے سبب سے ملاقات کرنا اچھا نہ جانکر انتردھیان ہوگئے جب اندر نے برہسپت کو گھر پر نہین پایا تب وہانسے اداس ہوکر پھر آئے جب

دیتون نے یہ حال سُنا تب برکھ پربا دیتون کے راجا نے شکر جی کے حکم سے اپنی فوج لیکر اندر پُری کو گھیر لیا جب لڑتے وقت دیوتاؤن کو برہسپت جی کے رُوٹھ جانے کے سبب سے ہار معلوم ہوئی تب اُنھون نے برھما جی کے پاس جاکر سب حال کہا برھما جی نے کہا کہ تمنے بڑا قصور کیا جو برہسپت اپنے پُروہت کا اپمان کیا اب تمھارا اسی مین بھلا ہی کہ توشٹا برہمن کا بیٹا بشوروپ نام بڑا تپسی اور گیانی ہی اُسکو اپنا پُروہت بناؤ تب تمھارے واسطے اچھا ہوگا یہ بات سنتے ہی اندر نے توشٹا کے پاس جاکر ہاتھ جوڑ کر کہا کہ مین آپ کے پاس بھیکھ مانگنے آیا ہون آپ دیال ہوکر میرے پُروہت ہوجیے اور ایسی تدبیر کیجیے کہ جسمین میرا راج بنا رہے توشٹا نے جواب دیا کہ پُروہت ہونے سے تیجو بل گھٹ جاتا ہی پر تم بہت بنتی کرتے ہو اسلیئے بشوروپ ہمارا بیٹا پُروہت ہوکر تمھاری مدد کریگا تب بشوروپ نے اپنے باپ کے حکم کے موافق پروہت بنکر ایسی تدبیر کی کہ ہر اچھا سے اندر برکھ پربا کو لڑائی مین جیت کر اپنے اندراسن پر بنے رہے۔

ادھیاے آٹھوان - کہنا شکدیو جی کا ماہاتم اُس کوچ کا جسکے پرتاپ سے اندر نے دیتونکو جیتا تھا

راجا پریچھت نے اتنی کتھا سنکر پوچھا کہ اے شکدیو سوامی بشوروپ کی تھوڑی کرپا کرنے سے اندر نے کسطرح دیتونکو جیت کر اپنا راج استھر رکھا شکدیو جی نے کہا کہ اے راجا بشوروپ نے ایسا نارائن کوچ اندر کو سکھلا دیا کہ جس کوچ کا منتر پڑھکر بدن پر پھونک دینے اور وہ کوچ لکھکر بازو پر باندھنے سے کسی دشمن کا گھاؤ نہین لگتا ہی جسطرح شوربیر اپنے بدن کی حفاظت کیواسطے زرہ اور بکتر پہن لیتے ہین اُسیطرح کوچ کو سمجھنا چاہیے اے پریچھت اندر وہی منتر پڑھکر اپنے بدن پر پھونک کر لڑنے کیواسطے چڑھے تھے اُسی کے پرتاپ سے دیتونکو جیتا یہ سُنکر راجا پریچھت نے کہا کہ اے مہاراج جس کوچ مین ایسا گُن اور پرتاپ ہی اُسکا حال برنن کیجیے شکدیو جی نے کہا کہ اے راجا جب کسی آدمی کو کچھ ڈر ہو تب وہ ہاتھ پاؤن دُھوکر آچمن کرکے اُتر منھ بیٹھے اور آٹھ اچھر کے منتر سے انگ نیاس کرکے بارہ اچھر کا منتر پڑھ کر یون کہے کہ جل مین متس اوتار سے رچھا کرکے پاتال مین باؤن اوتار سے رچھک ہو اور جہان پر قلعہ اور جنگل ہی وہان پر نرسنگھ اوتار سے رچھا کرکے راہ مین جگیہ بھگوان رچھا کرین سفر اور پہاڑ مین شری رامچندر جی رچھک ہوکر جوگ مارگ سے دتاتریے جی رچھا کرین دیوتا کے اپر آدھ سے سنت کمار جی رچھک ہوکر پوجا کے لگھن مین نارد جی سہایک ہون بُری راہ سے دھنونتر بید رچھا کرکے اگیان سے بید بیاس جی اور ادھرم سے کلکی بھگوان سہایتا کرین اور بشن گوبند نارائن بلبھدر مدھسودن ہرکھی کیش پدم نابھ گوپی ناتھ دامودر ایشور پرمیشور جو بھگوان کے نام ہین وہ آٹھون پہر سب انگ اور اندریون کی رچھا کرین اور بکنٹھ ناتھ کا شنکھ چکر گدا پدم اور گرڑ جی انیک بھگے سے رچھا کرین یہی کوچ بشوروپ نے اندر کو بتلا کر کہا کہ اے اندر اس نارائن کوچ کو دھارن کرنے والے آدمی کا سب ڈر چھوٹ جاتا ہی یہی کوچ پڑھکر گرڑ جی بکنٹھ ناتھ کو اپنے اوپر بٹھا کر اُڑتے ہین جسکے پرتاپ سے کوئی اُنکو نہین جیت سکتا ہی ایک سمے کوشک نام برہمن اس کوچ کا ہر روز پڑھنے والا سُرنام دیش مین مرگیا ہڈی اُسکی وہان پڑی تھی ایکدن چترتھ نام گندھرب کا بمان اُڑتا ہوا چلا جاتا تھا جیسے بمان کی چھایا اُس ہڈی پر پڑی ویسے ہی وہ بمان اُلٹ گیا جب بال کھلیا رکھیشور کے بتلانے سے اُس گندھرب نے اُن ہڈیون کو سرسوتی ندی مین بہا دیا تب اُسکا بمان پھر اُڑنے لگا اے راجا ایسا نارائن کوچ ہمنے تم کو سُنایا جو کوئی اس کوچ کو پڑھا کرے اُسکے سامنے لڑائی مین کوئی نہین ٹھہر سکتا۔

ادھیاے نوان - مارنا اندر کا بشوروپ اپنے پُروہت کو

شکدیو جی نے کہا کہ اے راجا بشوروپ کے تین پتر تھے اس لیے وہ ایک منھ سے سوم بلی لتا کا رس جگ مین نکالکر پیتا تھا اور دوسرے منھ سے شراب پیکر تیسرے منھ سے اناج وغیرہ بھوجن کرتا تھا اندر نے راج پر بیٹھکر کچھ دن جانے کے پیچھے بشوروپ سے کہا کہ مین

آپکی دیا سے جگ کرنا چاہتا ہون جب بشوروپ کی اگیا سے جگ شروع ہوئی تب ایکدن کسی دیت نے بشوروپ کے پاس جاکر کہا کہ تمھاری
ماتا بھی دیت کی لڑکی ہے اس سبب سے ہماری بہتری کے واسطے ایک اہوت دیتیون کے نام پر بھی جگ مین دیا کرتے تو اچھا ہوتا جب بشوروپ
کہنا اُس دیت کا مانکر آہوت دیتے وقت دیتیون کا نام بھی دھیرے سے لینے لگا اور اسی سبب سے دیوتاؤنکا تیج جگ کرنے سے نہین بڑھا تب
اندر نے یہ حال جانتے ہی غصہ مین ہوکر تینون سر بشوروپ کے کاٹ ڈالے شراب کے پینے والا سر بھونرا اور سوم بلی پینے والا سر کبوتر اور
اناج کھانے والا سر تیتر نام پنچھی دنیا مین پیدا ہوا اور بشوروپ کے مرتے ہی اندر کی صورت برہم ہتیا کے گھیر لینے سے بدلگئی جب
دیوتاؤن کے برس دن تک پرشچرن کرنے پر بھی وہ بڑا پاپ برہم ہتیا کا نہین چھوٹا تب اندر وغیرہ دیوتاؤن کے بنتی کرنے سے برہماجی
نے اُس برہم ہتیا کے چار ٹکڑے کرکے ایک ٹکڑا زمین کو دیا اسی سبب سے زمین کہین کہین اوسر ہوتی ہے وہان پوجا اور پاٹھ نہ کرنا
چاہیئے اور یہ بردان زمین کو دیا کہ جہان گڑھا ہو کچھ دن مین وہ آپ سے بھر جاوے دوسرا ٹکڑا درختون کو دیا جس سے کوئی درخت
گوند اور لاہی لگ کر سوکھ جاتے ہین سوائے گوگل کے اور سب گوند اشدھ ہین اور یہ آشیرباد دیا کہ درخت کاٹ ڈالنے پر بھی جڑ بنی
رہنے سے پھر طیار ہو جائے اور تیسرا ٹکڑا استریون کو دیا اسی سبب سے استری مہینے مہینے رجسوَلا ہوکر پہلے دن چانڈالی دوسرے
دن برہم گھاتنی تیسرے دن دھوبن کے برابر ہوکر چوتھے دن شدھ ہوتی ہے اور یہ بردان استریونکو دیا کہ ہمیشہ اُنکا کامدیو بنا رہے اسلیے
گربھ وتی استری کا بھی من بھوگ کرنے کیواسطے چاہتا ہے اور چوتھا حصہ پانی کو دیا کہ جس سے پانی پر کائی اور پھینا اور بلا وغیرہ ہوتا ہے اور پانی
کو یہ بردان دیا کہ جسمین پانی کو ڈالدیوین وہ چیز زیادہ ہو جاوے اندر چارون جگہ ہتیا بٹ جانے سے شدھ ہوکر اپنا راج کرنے لگے۔
جب توشٹا کو بشوروپ کے مارے جانے کا حال معلوم ہوا تب اُسنے بڑا کرودھ کرکے ایسا منتر پڑھکر ہوم کیا کہ جس سے ایک پرش اندر کا
مارنیوالا پیدا ہو پرمیشور کی اچھا سے سرسوتی نے اُس منتر کا مطلب اسطرح پر اُلٹ دیا کہ اندر اُسکا مارنیوالا ہو ہوم پورا ہو چکنے کے بعد اگن
کنڈ سے ایک دیت بڑا پہلوان پہاڑ کی طرح کالا رنگ گدا اور کھڑگ ہاتھ مین لیے ہوئے نکلا جتنی دور ایک تیر جاتا ہے اُتنا بدن اُس دیت کا ہر روز
بڑھتا تھا اسی واسطے توشٹا نے اُس کا نام برتراسر رکھا اور اُس سے کہا کہ اندر نے تیرے بھائی کو مارا ہے تو جاکر اپنے بھائی کا بدلا لے
جیسے یہ بات توشٹا کے منھ سے نکلی ویسے برتراسر نے ایک ساعت مین اندر کے پاس پہونچکر للکارا اُسکا بھیانک روپ دیکھنے اور
للکار سننے سے سب دیوتا گھبرا گئے جب برتراسر نے چاہا کہ اندر کو اپنے منھ مین ڈالکر نگلجاؤن تب اندر وغیرہ سب دیوتاؤن نے اُسکے
سامنے آکر اپنے اپنے ہتھیار اُسپر چلائے جب برتراسر اُن سب کے ہتھیار نگل گیا تب اندر دیوتاؤن سمیت وہانسے بھاگے اور نارائن
جی کی شرن مین جاکر بنتی کیا کہ اے دینا ناتھ مین آپ کی شرن آیا ہون میرا پران اس دیت کے ہاتھ سے بچا ہیے ہم لوگون کا کیا
کچھ نہین ہو سکتا جسطرح ساون مین کتے کی پوچھ پکڑکر آدمی گنگا پار نہین جا سکتا اسی طرح ہمارا بھجن اور سمرن کرنے سے کوئی بھوساگر
پار نہین اُترتا یہ اُستت سنتے ہی پرمیشور دینددیال نے اندر آدک دیوتاؤنکو اپنا بھگت جانکر سولھ پار کھد ساتھ لیے ہوئے چتر بھجی
روپ سے اُنکو درشن دیا اندر آدک دیوتاؤن نے سکیٹھ ناتھ کو دیکھتے ہی دنڈوت کرکے کہا کہ اے مہاراج یہ جو روپ آپکا ہے
اس کو ہم نمسکار کرتے ہین بید اور ساستر آپ کی شواس سے پیدا ہوکر آپ کے آدا اور انت کو نہین جان سکتے ہم لوگ نارائن
باسدیو روپ کو دنڈوت کرتے ہین اور جو چرن کمل آپ کا بڑے بڑے جوگی اور پرم ہنسون کے ہردے مین آٹھون پہر رہتا ہے
اس چرن کو ہماری دنڈوت قبول ہو۔ اے بھگوان دینا ناتھ سب دیوتا اور آدمی آپ کے بنائے ہوئے ہین برتراسر کے مارے

جانے کی کوئی تدبیر کیجیے نہین تو وہ دیوتا اور منکھ آدک سب جیوون کو مار ڈالیگا ہم لوگ آپکے داس ہو کر ایسے دکھی ہین کہ برترا سر کے ڈر کے مارے اچھی طرح نیند نہین آتی ہی اور اپنے وقت پر سب آپکی کرپا سے پڑھتے ہین اسواسطے دیوتاؤن کو بڑھانا چاہیے سو برخلاف اُس کے برترا سر بڑھا ہی اسلیے ہمکو دکھی اور دین جانکر دیال ہو جیے یہ بات سنکر نارائن جی نے کہا کہ ای اندر تمنے اگیانتا سے برہمن کو جو مارا تھا اُسی کا یہ سب پھل ہی برترا سر کے بدن پر کوئی ہتھیار نہین لگ سکتا ہی اسلیے تم ددھیچ رکھیشور کی ہڈی جنے بہت تپ کیا ہی مانگ کر اُس ہڈی کا بجر بناؤ تب اسکے تپ کے پرتاپ سے وہ بجر برترا سر کے بدن کو کاٹے گا ایسا کہکر بیکنٹھ ناتھ انتردھیان ہو گئے۔

ادھیاے دسوان - جانا اندر آدک دیوتاؤن کا دددھیچ رکھیشور کے پاس ہڈی مانگنے کیواسطے

شکدیو جی نے کہا کہ ای راجا پرچھت نارائن جی کی یہ بات سنتے ہی راجا اندر سب دیوتاؤن سمیت دددھیچ رکھیشور کے وہان گئے اور دنڈوت کرکے کہا کہ ہم لوگ آپکے پاس بھیکھ مانگنے کیواسطے آکر اپنی بھلائی کے واسطے آپکے بدن کی ہڈی چاہتے ہین یہ بات سنتے رکھیشور نے کہا کہ ای اندر تم اپنے من مین بچار کرو کہ تھوڑا دکھ بدن پر پہونچنے سے کیسا دکھ ہوتا ہی اسلیے تمکو اپنے بدن کے برابر دوسرے کا بدن بھی سمجھنا چاہیے جسطرح سب لوگ اپنا بدن پیارا جانکر اُسکو سکھ دینے اور موٹا کرنے کیواسطے تدبیرین کرتے ہین اسیطرح مجھکو بھی اپنا بدن پیارا ہی تم مجھکو کسواسطے ایسا دکھ دینے آئے ہو اندر نے جواب دیا کہ آپ یہ بات سچ کہتے ہین لیکن مین نارائن جی کی اگیا سے ہڈی مانگنے کیواسطے آیا ہون جسطرح ہر ادرخت اپنی چھایا اور پھل اور پھول سے پشو پنچھی وغیرہ سب جیوونکو سکھ دیتا ہی اور کسی کی ڈالی کاٹنے پر بھی دکھ نہین مانتا اُسی طرح مہیشور اور رکھیشور بھی بدن اپنا پراپکار کے واسطے سمجھتے ہین اُنکا بدن اگر دوسرے کے کام آوے تو دینے سے انکار نہین کرتے جب اندر نے ایسا گیان کہکر بہت بنتی کی تب رکھیشور نے کہا کہ ای اندر یہ بدن نارائن جی نے دیا ہی جو وہ آپ آکر ایسا کہتے تو بھی مین اپنی خوشی سے نہ مانتا پر ایسا سمجھکر تمھارا کہنا مانتا ہون کہ یہ بدن ہمیشہ نہین بنا رہیگا ایکدن ضرور نشٹ ہو جائیگا اِس سے کیا بہتر ہی جو تمھارے کام آوے مین جوگ ابھیاس کرکے پرمیشور کے دھیان مین بیٹھتا ہون تم ایک گئو بلا کر میرا بدن چٹاؤ جب سب مانس بدن کا چاٹ کر ہڈی رہجاے تب اُس ہڈی کو لیکر اپنا کام کرنا لیکن مجھکو تیرتھ اسنان کرنے کی چاہ ہی تم کہو تو تیرتھ اسنان کر آؤن تب ہڈی میرے بدن کی لینا دیوتاؤن نے کہا کہ ہم اسی جگہ سب تیرتھون کا جل لائے دیتے ہین آپ اسنان کر لیجیے رکھیشور نے کہا کہ بہت اچھا تب دیوتاؤن نے ساعت بھر مین سب تیرتھون کا جل وہان لا دیا جب رکھیشور اسنان کرکے جوگ ابھیاس سے پران اپنا برہمانڈ مین چڑھا کر پرمیشور کے دھیان مین لگے تب اندر نے ایک گئو منگا کر نمک لگا کر اُنکا بدن چٹوایا جب اُس گئو نے سب مانس چاٹ لیا اور ہڈی باقی رہگئی تب اندر نے وہ ہڈی لیکر بشوکرما کو ہتھیار بنانے کیواسطے دی اتنی کتھا سنا کر شکدیو جی نے کہا کہ ای راجا دیکھو دددھیچ رکھیشور کو داتا سمجھکر راجا اندر بھکھاری ہو گیا اسلیے داتا کا نام سب لوگ لیتے ہین اور سوم اور لالچی کا نام کوئی نہین لیتا دینا بہت اچھا ہوتا ہی جب بشوکرما نے اُس ہڈی کا بجر نام ہتھیار بہت اچھا بنا دیا تب اندر وہ بجر لیکر برترا سر سے لڑنے کے واسطے آئے تو وہ دیت اندر کو دیکھکر بولا کہ یہ تو میرے سامنے سے بھاگ گیا تھا آج نہ معلوم کس سبب سے پھر لڑنے آیا ہی ایسا بچار کر برترا سر نے نوچی اور دمودھا اور پرچنڈ وغیرہ دیتونکو اپنے ساتھ لیکر دیوتاؤن سے بڑی بھاری لڑائی کی جب گدا اور تیر اور تلوار اور ترشول اور بھشنڈی وغیرہ سب ہتھیار دیتون کے ٹوٹ گئے تب وہ لوگ پہاڑ اور درخت اُکھاڑ کر لڑنے لگے لیکن ایشور کی دیا سے دیوتاؤن نے دیتونکو مار کر ہٹا دیا جب برترا سر کے ساتھی ہار مانکر بھاگے اور دیوتاؤن نے اُنکا پیچھا کیا برترا سر نے دیتونکو بھاگتے دیکھکر کہا کہ تم لوگ لڑائی سے نہ بھاگو ایکدن ضرور مرنا ہی موت کے ہاتھ سے کوئی نہین بچیگا گھر مین مرنا اچھا نہین دو طرح کی موت اچھی سمجھنا چاہیے

ایک جوگ ابھیاس کرکے بدن چھوڑنا دوسرے لڑائی مین سکھ مارا جانا اسلیے تم لوگ پھر کر لڑائی کرو بھاگنا اچھا نہین ہے۔

ادھیائے گیارھوان - جدھ ہونا اندر اور برترا سر سے

شکدیو جی نے کہا کہ اے راجا جب برترا سر کے سمجھانے پر بھی کوئی دیت نہین پھر اسب بھاگ گئے تب برترا سر نے بڑے غصہ سے للکار کر کہا کہ اے اندر بھاگے ہوئے کو مارنا کچھ بہادری نہین ہوتی پہلے مین نے سب دیوتاؤنکو جیت کر بھگا دیا تب اب کیا ہوا جو میرے ساتھی بھاگے جاتے ہین تم سب کھڑے رہو مین اکیلا سبکو مارونگا جب سب دیوتا اُسکی للکار سنکر ڈر سے زمین پر گر پڑے تب برترا سر نے سب کو لاتون سے اسطرح روند ڈالا جسطرح کمل بن کو ہاتھی روند ڈالتا ہے اندر نے یہ حال دیوتاؤن کا دیکھکر جیسے اپنی گدا اُسپر چلائی ویسے برترا سر نے وہ گدا چھین کر ابر اُدت ہاتھی کے سر پر ایسی ماری کہ ہاتھی ساٹھ قدم پیچھے کو ہٹ گیا تب اندر نے امرت لگا کر زخم اُسکا اچھا کر دیا جب اندر پھر اپنے کو سنبھالکر برترا سر کے سامنے آئے تب برترا سر نے کہا کہ آج بہت اچھا دن ہے جو تو اپنے بھائی اور گرو اور براہمن کا مارنے والا ہتیارا میرے سامنے ہوا اب کے بدلے آج تجھکو دیوتاؤن سمیت اپنے ترشول سے مار کر بھوت ناتھ کے نام کی جگت کرونگا اب تو میرے سامنے سے جیتا پھر کر نہین جا سکتا جو تجھکو اپنی رانی اور راج پیارا ہو تو میرے سامنے سے بھاگ جا مین اپنے بھائی کا بدلا لینے آیا ہون تیرے مارنے سے مجھکو دنیا مین کیا نام ہوگا اور جو تو نے مجھکو مار لیا تو مین ترنت پرمیشور کے چرنون کے پاس پہونچکر بیانکے راج سے بڑھکر وہان کا سکھ پاؤنگا جسطرح چڑیا کا بچہ بغیر پر کے اُڑ نہین سکتا اپنے مان باپ کے سہارے پر دانہ پانی پاتا ہے اور دودھ پینے والا لڑکا اور بچھڑا اپنی مان کے بھروسے پر رہتا ہے اور پتی برتا استری اپنے سوامی کی چاہ رکھتی ہے اسطرح شیام سندر کے چرنونکا دھیان مین رکھتا ہون اسلیے مجھکو اندر اسن لینے اور راج کرنے سے مارے جانے مین بہت خوشی ہے جو لوگ اپنے کو بلوان اور گیانی جانتے ہین اُنکو مورکھ سمجھنا چاہیے پرمیشور سب باتون کے مالک ہین یہ بات کہکر برترا سر ایشور کے چرنون کا دھیان کرنے لگا اور اندر اپنی گدا چھن جانے سے بہت شرمندہ ہوئے۔

ادھیائے بارھوان - مارا جانا برترا سر کا بجر سے جو دھیچ رکھیشور کی ہڈی سے بنا تھا

شکدیو جی نے کہا کہ اے راجا یہ سب گیان کہکر برترا سر نے غصہ سے ترشول اپنا اندر پر چلایا اندر نے اُسکا وار بچا کر وہی بجر جو ہڈی سے بنا تھا ایسا مارا کہ برترا سر کی داہنی باہ کٹ کر گر پڑی تب اُسنے بائین ہاتھ سے پرگھ نام ہتھیار مار کر وہ بجر اندر کے ہاتھ سے گرا دیا جب اندر ڈر کے مارے وہ بجر زمین پر سے نہین اُٹھا سکے اور کھڑے رہ گئے تب برترا سر نے کہا کہ اے اندر مت ڈر مجھ سے شور بیرون کیطرح لڑائی کر جو مین نے تجھکو مار لیا تو اندر پری کا راج کرونگا اور جو مین تیرے ہاتھ سے مارا گیا تو بیکنٹھ مین جا کر سکھ پاؤنگا اسلیے مین مرنے سے نہین ڈر کر دونون بات مین خوش ہون مارنا اور مرنا میرے اور تیرے بس نہین ہان اور لابھ سنساری جیوون کا پرمیشور کی اگیا کے موافق نٹ کے کھیل کیطرح ہوتا ہے نٹ جسطرح چاہیے اُسی طرح کلا بازی کرے تو خوشی سے بجر اُٹھا کر مجھکو مار جسمین ترنت پرمیشور کے چرنون کے پاس پہونچ جاؤن اندر نے یہ بات سنکر بہت خوشی سے کہا کہ اے برترا سر تیری بدھ دھن ہے جب اندر نے ایسا کہہ کر اُسی بجر سے اُس کی بائین ہاتھ بھی کاٹ ڈالی تب برترا سر دوڑ کر اندر کو ہاتھی سمیت نگل گیا لیکن نارائن کوچ کے پرتاپ سے اندر نہین مرے اور بجر سے کوکھ اُس کی چیر کر باہر نکل آئے اور پرمیشور کی کرپا سے کچھ دکھ اندر کو اور ہاتھی کو نہین پہونچا جب پھر اندر نے اُسی بجر سے سو برس مین گلا کاٹ کر برترا سر کو مار ڈالا تب اُس کے بدن سے ایک تیج سا نکلکر بیکنٹھ مین چلا گیا سب دیوتا اُس کے مارے جانے سے خوش ہوئے لیکن اندر خوش نہین ہوئے۔

اُدھیائے تیرھوان - بھاگنا اندر کا برہم ہتیا کے ڈر سے

راجا پریچھت نے اتنی کتھا سنکر کہا کہ اے مُن ناتھ اندر ایسے زبردست دشمن کو مار کر کیون نہین خوش ہوئے شکدیو جی نے کہا کہ اے راجا برتراسُر دیت کو توشٹا براہمن نے پیدا کیا تھا اسلیے برتراسُر کے مرتے ہی برہم ہتیا نے جسکی مُٹھ سے خون بہتا ہوا اور بدن سے سڑی مچھلی کیطرح بدبو آتی تھی لوہے کا گہنا پہنے ہوئے اندر کے پاس آکر اندر کو نگلنا چاہا تب اندر اُسکے ڈر سے بھاگے اور برہم رُوپ ہتیا نے اندر کا پیچھا کیا جب اندر نے اُسکے ہاتھ سے اپنا بچاؤ نہین دیکھا تب وہ پورب اور اُتر کے کونے پر مان سرور تالاب مین جاکر کمل نال مین چھپ رہے اور وہ ہتیا بھونرا کی صورت ہوکر اُس پھول کے چارون طرف گونجنے لگی اس سبب سے اندر اُسکے ڈر سے باہر نہین نکل سکتے تھے جب اندر بھوکھ اور پیاس سے بہت دُکھ پانے لگے تب شری لچھمی جی نے اُنکا پالن کیا جب اندر کے چھپ جانے سے اندراسن خالی ہو گیا تب رکھیشورون نے وہانکا راج نہکھ کو جو بڑا دھرماتما پرتاپی تھا دنیا بچار کر اُس سے کہا کہ ہم لوگ تمکو اندراسن پر بیٹھانا چاہتے ہین راجا نے کہا کہ مجھکو دیولوک مین راج کرنے کی سامرتھ نہین ہی یہ بات سنکر رکھیشورون نے کہا کہ ہم لوگ اپنے تپ اور جپ کا بل تمکو دینگے تب تم وہانکا راج کرنے کے لائق ہو جاؤگے جب رکھیشورون نے تھوڑا تھوڑا اپنے اپنے تپ کا پھل راجا نہکھ کو دیکر اسکو اندراسن پر بیٹھا دیا تب اُسنے اندرانی پر مُوہت ہوکر کہلا بھیجا کہ اب مین اندر کی جگہ پر راجا ہون تو میرے پاس کیون نہین آتی یہ بات سنتے ہی اندرانی پتِ برتا نے جو سوائے اپنے پت کے دوسرے کو نہین چاہتی تھی نہکھ کے ڈر سے برہسپت گرو کے پاس جاکر کہا کہ اے مہاراج راجا نہکھ آدمی ہوکر مجھکو بھوگ کرنے کیواسطے بلاتا ہی جسمین میرا پت برتا دھرم بچے وہ تدبیر کیجیے برہسپت جی نے کہا کہ تو راجا نہکھ سے کچھ دن کا وعدہ کر مین اندر کو پھر گدی پر بیٹھا لنے کی تدبیر کرتا ہون اندرانی نے برہسپت کی آگیا سے کچھ دن کا وعدہ کرکے اُسکو خوش کیا اور برہسپت نے اگن کو اندر کا پتا لگانے کیواسطے بھیجا اگن دیوتا نے برہسپت سے آکر کہا کہ اندر برہم ہتیا کے ڈر سے مان سرور تالاب مین چھپے ہین جب اندر کا حال معلوم ہونے تک میعاد کے دن پورے ہو گئے اور نہکھ کا آدمی اندرانی کو بلانے گیا تب اُسنے برہسپت جی کی آگیا سے راجا سے کہلا بھیجا کہ آدمی سو جگ راجسوے اور اشومیدھ کرنے سے اندر ہوتا ہی تم بغیر جگ کئے ہوئے دیولوک کا راج کرتے ہو اسلیے تم سکھپال مین بیٹھکر براہمنون کے کندھے پر میرے یہان آؤ تب مین تمھارے پاس ہونگی راجا نے کام کے بس ہوکر کچھ پاپ اور پُن کا بچار نہین کیا اور بہت سے رکھیشور اور براہمنون کو زبردستی سے اپنے سکھپال مین لگا کر اندرانی کے مکان پر چلا براہمنون نے کبھی بوجھا اُٹھایا نہ تھا اسلیے جلدی نہین چل سکتے تھے جب راجا نے کام کے نشے مین اندھے ہوکر رکھیشورون کو پانون سے ٹھوکر مار کر کہا کہ جلدی جلدی چلو تب رکھیشورون نے اُسکا ادھرم دیکھ کر راجا کو شاپ دیا کہ تو سانپ ہو جا یہ بات اُنکے منھ سے نکلتے ہی وہ سانپ ہوکر زمین پر گر پڑا اور اندرانی کا پت برتا دھرم پرمیشور نے بچا لیا تب برہسپت جی نے مان سرور تالاب پر جاکر کہا کہ اے اندر تم کمل نال سے باہر آؤ اندر نے دنڈوت کرکے کہا کہ اے مہاراج مین برہم ہتیا کے ڈر سے باہر نہین آسکتا یہ بات سنکر برہسپت نے کہا کہ تو مت ڈر اشومیدھ جگ کرنے سے جگ پُرش سب طرح کے پاپ چھڑا دیتے ہین مین ابھی جگ کراکے تیرا پاپ چھڑا دونگا جب اندر نے برہسپت جی کی آگیا سے تالاب سے نکلکر اشومیدھ جگ کیا تب وہ برہم ہتیا چھوٹنے سے پھر دیبی رُوپ ہوکر دیولوک کا راج کرنے لگے۔

اُدھیائے چودھوان - کہنا شکدیو جی کا برتراسُر کے پورب جنم کی کتھا

راجا پریچھت نے اتنی کتھا سنکر پوچھا کہ اے شکدیو سوامی سادھ اور بشنو البتہ پرمیشور کے بھگت ہوتے ہین اور برتراسُر تو دیت تھا اور توشٹا براہمن کے غصے سے پیدا ہوا تھا لڑائی مین مرتے وقت اُسکو کسطرح ایسا گیان ہوا تھا کہ سب سُکھ اور دُکھ نارائن جی کی اچھا سے

ہوتا ہی شکدیو جی نے کہا کہ ای راجا جس سبب سے برتراسر کو انت سمے گیان پیدا ہوا وہ حال سنو کہ اگلے جنم مین برتراسر چتر کیت نام ساتون دیپ کا راجا تھا دھرم اور پرجا پالن کے ساتھ راج کرتا تھا اور سب چھوٹے بڑے اُسکے راج مین اپنے دھرم اور کرم سے رہکر خوش تھے لیکن راجا کے کروڑ ستری ہونے پر بھی کوئی لڑکا نہ تھا اِس سے وہ آٹھون پہر سوچ مین رہتا تھا ایکدن انگرا رکھیشور اپنی خوشی سے راج مندر پر آئے اور راجا نے بڑے آدر مان سے بٹھا کر اُنکی پوجا کی جب رکھیشور نے راجا کو اُداس دیکھکر پوچھا کہ تم اتنے بڑے دھرماتما اور پرتاپی ہوکر ملین روپ کیون دکھلائی دیتے ہو تب راجا نے ہاتھ جوڑکر کہا کہ ای مہاراج آپ کے آشیرباد سے سب سکھ مجھکو ہی لیکن اولاد نہونے سے دُکھی رہتا ہون جسطرح بھوکھے اور پیاسے آدمی کے بدن مین چندن وغیرہ لگاؤ تو خوشبو سونگھنے سے اُسکی بھوکھ اور پیاس نہین جاتی اسطرح بغیر اولاد کے یہ ساتون دیپ کا راج اور سکھ مجھکو اچھا نہین لگتا جیسے آپ دیال ہوکر یہان آئے ہین ویسے ہی یہ سوچ میرا دور کیجیے یہ بات سُنکر رکھیشور نے کہا کہ ای راجا تمھاری قسمت مین اولاد نہین لکھی ہی تم کسواسطے اتنا سوچ کرتے ہو ہم تمھارے بھوساگر پار اُترنے کی تدبیر بتلائے دیتے ہین تم پرشیور کا بھجن کرو جسمین تمھاری مکت ہو راجا نے کہا کہ ای مہاراج مجھکو بغیر اولاد کے گیان اور دھیان کچھ اچھا نہین لگتا انگرا رکھیشور نے راجا کو بہت ہوس لڑکے کی دیکھکر کہا کہ ای راجا جو تم ایسی ہٹھ کرتے ہو تو تمھارے ایک لڑکا ہوگا اُسکے ہونے سے تمکو پہلے بڑی خوشی اور پیچھے سے رنج ہوگا راجا نے کہا کہ ای مہاراج پہلے ایکمرتبہ بیٹے کا سکھ دکھلا دیجیے پھر جو چاہے وہ ہو یہ بات سُنکر انگرا رکھیشور نے لڑکا ہونیکے واسطے راجا سے جگت کرائی اور پورن آہوت اگن کُنڈ مین ڈالکر جو کچھ ساگل بچی وہ پرساد راجا کو دیکر کہا کہ اسکو تو اپنی ایک رانی کو کھلا دے جیسے راجا نے وہ ساگل اپنی بڑی رانی کرت وتی نام کو کھلا دیا ویسے ہرا اچھا سے رانی کے گربھ رہکر دسوین مہینے بیٹا پیدا ہوا راجا نے بڑی خوشی سے چھ ارب گئو بدھ کے ساتھ براہمنونکو دان دین اور سب منگلا کھی چھوٹے بڑے کو مُنھ مانگی دولت دیکر اسطرح خوش کیا کہ جسطرح ساون بھادون مین پانی برس کر خلقت کو خوش کر دیتا ہی اور راجا چتر کیت کو اُس لڑکے سے اتنی محبت ہوئی کہ جسکے پیار مین راجا بڑی رانی کے محل مین رات لڑکے کے پاس رہنے لگا جب دوسری رانیون نے دیکھا کہ راجا لڑکے کی محبت سے آٹھون پہر ہماری سوت کے پاس رہتا ہی اور ہم لوگون کو آنکھ اُٹھا کر بھی نہین دیکھتا اور اُسکے قابو مین رہکر ہمکو اپنی لونڈی کے برابر بھی نہین سمجھتا تب سوتیا ڈاہ سے سب رانیون نے آپسمین یہ صلاح کی کہ اس لڑکے کو مار ڈالو تو راجا ہم لوگون کو بھی پیار کرنے لگے ایسا بچار کر راجا کی کسی رانی نے اُس لڑکے کو ایکدن اکیلا پاکر زہر کھلا دیا جس سے وہ لڑکا مر گیا جب کرت وتی رانی اُسکو سوتا ہوا جانکر جگانے کو آئی تب اُسکو مرا دیکھکر بہت بلاپ کرنے لگی جب راجا نے یہ حال سُنا تب روتا پیٹتا ہوا وہان جاکر زمین پر گر پڑا اور بارہ پہر تک ایسا بیہوش رہا کہ جس کو اپنے بدن کی خبر نہ رہی جب راجکمار کا مرنا اور راجا کے بیہوش ہونے کا حال سُنکر شہر مین ہاہاکار مچ گیا تب سب چھوٹے اور بڑے روتے ہوئے راج مندر پر آئے اُس لڑکے کے مرنے کا سوچ جیسا راجا اور بڑی رانی اور داس اور داسی اور نگر باسیون کو ہوا ویسا برنن نہین ہوسکتا اتنی کتھا سُنا کر شکدیو جی نے کہا کہ ای راجا استری اپنے کُل اور پت کا بھلا نہ چاہکر اپنے ہی شریر کا سکھ چاہتی ہی اس لیے گیانی آدمی کو استری کی بات پر بشواس اور بھروسا کرنا اور اُس کے قابو مین ہو جانا اچھا نہین ہی

اُدھیاے پندرھوان - آنا نارد جی اور انگرا آدر رکھیشورون کا راجا کے مکان پر

شکدیو جی نے کہا کہ ای راجا جب چتر کیت کے بیہوش ہونیکا حال چارون طرف پھیلا تب نارد منی اور انگرا وغیرہ رکھیشور یہ سُنکر راجا کو سمجھانے آئے اُنھون نے چتر کیت کو اُٹھا کر کہا کہ ای راجا تو کسواسطے اتنا دُکھ کرتا ہی وہ لڑکا تجھسے کیا کام رکھتا تھا یہ سب سنساری جیو اپنے پہلے جنم کا بدلا لینے کے واسطے دنیا مین آکر جمع ہوتے ہین جب اُس پھل کا بدلا ملکر انت سمے آن پہونچا تب پھر وہ لوگ علیحدہ ہو جاتے ہین

اسلیے مرنے کا سوچ نہ رکھکر سب باتون کو پچھلے جنم کے سنسکار سے جاننا چاہیئے اور سنسار سپنے کے برابر ہی جسطرح آدمی کو سپنے مین بہت طرحکی چیزین دکھلائی دیکر جاگنے پر کچھ نہین ملتی ہین تب وہ جانتا ہی کہ یہ سب سپنے کی بات جھوٹھی تھی اسیطرح جبتک دنیا مین آدمی کو گیان نہین ہوتا تب تک وہ اگیان روپی نیند مین بیہوش رہتا ہی تم اس بات کو سمجھکر سوچ اپنا چھوڑ دو اسوقت راجا لڑکے کے غم مین ایسا ڈوبا ہوا تھا کہ رکھیشور کو نہین پہچانکر اُن لوگون سے پوچھا کہ تم لوگ کون ہو تب انگرا رکھیشور نے نارد مُن وغیرہ رکھیشورونکا نام بتلاکر راجا سے کہا کہ مین وہی انگرا رکھیشور ہون جسنے تیرے یہان لڑکا پیدا ہونے کی تدبیر کرکے پہلے تجھسے کہدیا تھا کہ بیٹا پیدا ہونے مین تجھکو خوشی اور رنج دونون ہونگے اب تو اپنے من کو دھیرج دیکر میری بات کو سچ مان کہ سب ہان اور لابھ پرمیشور کی اچھا سے ہوتی ہی اسمین کوئی تل بھر بھی گھٹا بڑھا نہین سکتا اسلیے تو ہر چرنون مین دھیان لگاکر اپنی مکت کی تدبیر کر اور اس جگت کی جھوٹھی مایا کو چھوڑ دے جسمین تیرا بھلا ہو اور نارد جی نے بھی اسیطرح بہت گیان سمجھاکر کہا کہ ای راجا ہم تجھکو ایک منتر بتلائے دیتے ہین اسکو تو سات دن تک جپنے سے شیش بھگوان کا درشن پاویگا۔

ادھیاے سولھوان - گیان پانا راجا چترکیت کا نارد مُن کے اپدیش سے

شکدیو جی نے کہا کہ ای پرکھیت راجا چترکیت اپنی بڑی رانی سمیت اُس لڑکے کے سوچ مین ایسا بیاکل تھا کہ رکھیشورون کے سمجھانے پر بھی اُسکا سوچ نہین مٹا جب اُسنے آنکھ کھول کر انگرا اور نارد مُن کو پہچانا تب اُنکا چرن اپنے آنسوؤن سے دھوکر کہا کہ ای مہاراج ایک مرتبہ کسیطرح اس لڑکے کو جلا دیجیے تو مجھکو دھیرج ہو یہ بات سنتے ہی نارد مُن نے اپنے جوگ بل سے اُس لڑکے کے جیو آتما کو بلاکر آکاش مین کھڑا کر دیا اور راجا اور رانی کے سامنے اُس سے کہا کہ تم بدن مین آکر مان باپ کا سوچ دور کرکے انکو سکھ دیو اور ساتون دیپ کا راج کرو تب وہ جیو آتما چترکیت کو گالی دیکر بولا کہ یہ میرے کس جنم کے مان باپ ہین مین کون جنم کا بیٹا ہون جگت کا بیوہار ہمیشہ سے یون ہی چلا آتا ہی جسطرح آدمی روپیہ اور اشرفی کو ہاتھ مین رہنے سے اپنا جانتا ہی لیکن وہ کسی کا نہین ہو جاتا اسطرح جیو آتما بھی چوراسی لاکھ جون مین پھرتا ہی اور وہ کسی کا نہین ہوتا اسلیے میرا اور اُنکا کچھ ناتا نہ سمجھنا چاہیئے پہلے جنم مین ہم اور چترکیت دونون آدمی راجا ہوکر آپسمین لڑتے تھے جب مین اپنی فوج کٹ جانے سے بھاگ کر بھر بھنڈ نام جنگل مین جاکر چھپا تب اُسنے وہان جاکر میرا سر کاٹ لیا تھا اُسی سبب سے مین نے اس جنم مین بیٹا ہوکر اسکو دکھ دیا اور چترکیت کی یہ سب رانیان پچھلے جنم مین کروڑ چیونٹیان ہوکر ایک ماند مین رہتی تھین مین نے داتون کرتے وقت اُس بل مین پانی ڈال دیا تو وہ سب مرگئین اس سبب سے اُنھون نے آپسمین صلاح کرکے اس جنم مین مجھکو زہر دیکر اپنا بدلا لیا اسی طرح سب جیو دُنیا مین پیدا ہوکر ایک دوسرے سے بدلا لیتے ہین ایسا کہکر وہ جیو آتما چلا گیا اور یہ بات اُس سے سنتے ہی جب راجا اور رانی کا سب سوچ مٹ گیا تب اُنھون نے کہا کہ آدمی کا جنم پاکر اچھا کرم کرنا چاہیے یہ لڑکا میرا دشمن تھا اب مجھکو اُسکے مرنے کا کچھ سوچ نہین ہی اور راجا کی دوسری رانی جسنے اُسکو زہر دیا تھا یہ حال دیکھ کر بہت پچھتائی اور نارد جی اور انگرا رکھیشور سے پوچھ کر شاستر کے موافق پرائشچت کیا اور راجا چترکیت اسی وقت راج گھر چھوڑ کر جنگل مین چلا گیا جسطرح ہاتھی چھلے کا پھنسا ہوا نکلجاتا ہی جب راجا جمنا کنارے جاکر نارد جی کا بتلایا ہوا منتر جپنے لگا اور اُس منتر کے پرتاپ سے ساتوین دن شیش جی نے اُسکو درشن دیا اور راجا نے شیش جی کو دنڈوت کرکے بدھ سے اُنکی پوجا اور استت کی تب شیش بھگوان نے خوش ہوکر چترکیت کو اُسی بدن سے بدیادھر ونکار راجا بناکر یہ بردان دیا کہ تجھکو ہمیشہ ہر چرنون کی بھکت بنی رہے اور ایک دیبیہ بمان ساعت بھر مین سب جگہ پہونچنے والا اُسکو دیکر شیش جی انتردھیان ہوگئے اور چترکیت بدیادھر ونکار راجا ہوکر اپنی استریون سمیت بمان پر بیٹھکر سیر کیا کرتا تھا۔

اودھیائے سترھوان - شاپ دینا پاربتی جی کا راجا چترکیت کو

شکدیو جی نے کہا کہ ای پریچھت ایک دن راجا چترکیت اپنی استریون سمیت بمان پر بیٹھکر سیر کرنے کو نکلا تو کیلاس پر جہان شری مہادیو جی شری پاربتی کو جانگھ پر بیٹھالے ہوئے بھرگ آدک رکھیشورونکو گیان سکھلا رہے تھے جا پہونچا اور اُن دونون کو نمسکار کرکے ہنسکر کہنے لگا کہ دیکھو اُنھون نے تپسّی اور برہم گیانی اور جگت گرو ہونے پر بھی ایسی شرم چھوڑدی کہ بشی آدمیون کی طرح استری کو سبھا مین جانگھ پر بیٹھالے ہین سنسار ہی جیو بھی اپنی استری کو اکیلے مین لیکر بیٹھتے ہین ایسی بات سننے پر بھی مہادیو جی ہنسکر چپ ہو رہے لیکن پاربتی جی اُسکو ہنستے دیکھکر اور یہ بات سنکر کرودھ کرکے بولین کہ ہم ایسے بے شرمونکا سمجھانے والا یہ بدیادھر پیدا ہوا ہی جنکو برہما جی اور سنت کمار جی اور شکدیو جی بھی اُپدیش نہین کرسکتے اُن کو یہ نارد کا منتر سنکر غرور سے گیان بتلاتا ہی ایسے مورکھ کو نارائن جی کی سیوا مین نہ رہنا چاہیے یہ کہکر پاربتی جی نے چترکیت سے کہا کہ ای بیٹا اب تم کچھ دن دیت جون مین جنم لیکر اس ہنسنے کا پھل بھوگو یہ بات سنتے ہی چترکیت نے اس شاپ کو اپنے سر پر چڑھالیا اور بمان پر سے اُترکر پاربتی جی کو دنڈوت کرکے کہا کہ ای ماتا تمھارا شاپ مین نے خوشی سے قبول کیا پرمیشور کی اچھا اسیطرح پر بھی دنیا مین آدمی سکھ اور دکھ دونون پاتا ہی اسلیے مین شاپ اور بردان اور سورگ اور نرک دونون کو برابر جانتا ہون مجھکو ایسی سامرتھ نہین ہی کہ شری مہادیو سوامی کو گیان سکھلاؤن مین نے اسواسطے اتنا کہا کہ جسمین دنیا کے لوگ یہ حال سنکر ایسے بے شرم نہو جائین چترکیت یہ کہکر ہونا اس شاپ کا ہر اچھا سے جانکر خوشی سے چلا گیا تب مہادیو سوامی نے کہا کہ ای پاربتی جی تمنے پرمیشور کے بھگتونکا ماہاتم اور سوبھاؤ دیکھا کہ اتنا بڑا شاپ سنکر بھی دکھی نہوئے مجھکو ہر بھگتون کے برابر کوئی دوسرا پیارا نہین لگتا اتنی کتھا سنا کر شکدیو جی نے کہا کہ ای راجا وہی چترکیت پاربتی جی کے شاپ سے برترا سُر دیت ہوا اسواسطے پرمیشور نے اسکو اپنا بھگت جانکر مرتے وقت گیان دیا تھا وہ راجس کا بدن چھوڑکر بیکنٹھ مین جاکر پرمیشور کی سیوا کرنے لگا ای راجا یہ کتھا چترکیت کی جو کوئی کہے یا سُنے وہ بھوساگر پار اُتر جاتا ہی

اودھیائے اٹھارھوان - کہنا شکدیو جی کا کتھا سوتا دیوتا وغیرہ کی

شکدیو جی نے کہا کہ ای پریچھت اب مین سوتا دیوتا آدک کے سنتان کی کتھا کہتا ہون سنو کہ سوتا دیوتا کے برشنی نام استری سے اگن ہوتر وغیرہ تین بیٹے اور ساوتری اوک تین لڑکیان اور بھگ دیوتا کے سدھی نام استری سے دو لڑکے اور ایک لڑکی اور دھاتا دیوتا کے یہان ارگاوک چار بیٹے اور پورنماس اوک چار بیٹے اور اگن دیوتا کے کرمکا نام استری سے برہکھ آدک بیٹے اور برن دیوتا کے چرشنی نام استری سے بالمیک آدک رکھیشور دو لڑکے پیدا ہوئے اور میتر ابرن دیوتا کا بیج ارتشی اپسرا کو دیکھکر گر پڑا تھا سو وہ بیج گھڑے مین رکھنے سے اگست اور وشسٹھ جی پیدا ہوئے اور اندر کی پلومانام استری سے جینت آدک تین لڑکے اور بادن بھگوان کی کیرت نام استری سے سبھگ نام لڑکا اور کشپ کی دت نام استری سے ہرنیہ کشپ اور ہرنیاکش دو لڑکے اور ہرنیہ کشپ کی کایادھو نام استری سے سنگھکا نام لڑکی اور سنگھلاد اور پرہلاد اور اہلاد چار سنتان پیدا ہوئے وہ لڑکی بپرچتی دیت کو بیاہی گئی جس سے راہو پیدا ہوا سنگھ لاد کا بیٹا پنچ جن ہوا اور پرہلاد کا بیٹا باتاپی وانو ہوا جسکو اگست جی نے مارا اور اہلاد کے نمکھا سُر اور باشکل دو بیٹے ہوکر پرہلاد سے برجن پیدا ہوا برجن کی دیوی نام استری سے راجا بل ہوکر اُس سے باناسُر آدک سو بیٹے ہوئے اور کشپ کی دت استری سے مرت گن نام اُنچاس لڑکے پیدا ہوئے جو اندر کے برابر دیوتا ہوگئے اتنی کتھا سنکر راجا پریچھت نے پوچھا کہ ای مہاراج دت کے بیٹے دیت لوگ کسطرح دیوتا ہوگئے یہ برنن کیجیے شکدیو جی نے کہا کہ ای راجا جب پرمیشور نے باراہ اور نرسنگھ اوتار لیکر ہرنیہ کشپ اور ہرنیاکش دت کے دونون لڑکون کو مار ڈالا تب دت نے بہت اُداس ہوکر کہا کہ دیکھو میرے دونون لڑکے اندر نے مروا ڈالے اب مین ایسی تدبیر کرون جس مین اندر کا مارنیوالا بیٹا میرے پیدا ہو اسی چاہ سے

دِت اپنے مالک کی سیوا پریم سے کرنے لگی ایک دِن کشپ جی نے خوش ہو کر اُس سے پوچھا کہ اے دِت مین تجھسے بہت خوش ہون تجھکو جو چاہنا ہو وہ
بردان مانگ لے تب دِت ہاتھ جوڑ کر بولی کہ اے مہاراج جو تم خوش ہو کر مجھے بردان دینے کے واسطے کہتے ہو تو مجھکو ایک بیٹا ایسا دو جو اندر کو مار کر
ہمیشہ زندہ رہے یہ بات سُنتے ہی کشپ جی نے اُداس ہو کر مَن مین بچارا کہ دیکھو مین بردان دیچکا ہون اب کیا کرون اندر پرمیشور کا بھگت ہے اُسکا
پران لینا نہ چاہیئے اور میری بات بھی جھوٹھی نہین ہو سکتی اسطرح بہت سوچ کر کے کشپ جی نے کہا اے دِت تو اگھن مہینے کا برت کر تو تیرے
ایسا بیٹا پیدا ہو یہ سُنکر دِت نے کہا کہ اے مہاراج مجھکو اس کی بدھ بتلا دیجیے مین یہ برت کرونگی تب کشپ جی نے کہا کہ اے برت اگھن مہینے
مین شکل پچھ سے اس برت کو شروع کرے اور ہر روز برہم چرج رہے اور اِس برت مین دن کو سونا اور سنگے سر اسنان کرنا اور نیچ ذات
سے بولنا اور سر کے بال کھلے رکھنا جھوٹھ بولنا منع ہے اور آٹھون پہر شدھ رہے اور لچھمی نارائن اور ساوتری استریون کی پوجا نت
بدھ پوربک برس دِن تک کرنا اور برت رکھنا اُچت ہے تو بھی ایسا برت کرے تو تیرے ایسا بیٹا پیدا ہو جو اندر کو مار کر امر رہے لیکن
جو نارائن جی نہ چاہین گے تو تیرے برت مین بگھن ہو جائیگا یہ بات سُنتے ہی دِت بہت خوش ہو کر اُسیطرح برت رکھنے لگی اندر نے یہ
حال سُنتے ہی بہت ڈر مانکر مَن مین کہا کہ اب میرے مرنے کا سنجوگ ہوا کسی طرح نہین بچ سکتا ایسا بچار کر اندر براہمن کا روپ بنکر جس جگہ دت
یہ برت کرتی تھی وہانپر چلا گیا اور دن رات اُسکی سیوا کرنے لگا تب دِت اُسکی سیوا سے خوش رہنے لگی لیکن جیون جیون برت پورے ہونے
کے دِن نزدیک آتے جاتے تھے تیون تیون اندر بہت سوچ کرتا تھا جب اُس برت پورے ہونے مین چار پانچ دن باقی رہگئے تب پرمیشور کی اچھا
سے ایکدن دِت سر کے بال کھلے چھوڑ کر جوٹھے منھ سو گئی یہ دونون بات برت مین اشدھ جانکر اندر اپنا چھوٹا روپ بنا کر بجر لیے ہوئے دِت کے پیٹ
مین گھس گیا اور وہان جا کر گربھ مین جو لڑکا تھا اُسکو سات ٹکڑے کر ڈالا تب وہ ساتون ٹکڑے رونے لگے پھر اندر نے ایک ایک کے سات ٹکڑے کیے لیکن
نارائن جی کی اچھا سے کوئی بھی نہین مرا اور اُن ساتون کے اُنچاس لڑکے ہو کر رو کر بولے کہ اے اندر تم ہمکو مت مارو ہم تمھاری مدد کرینگے یہ حال دیکھ کر
اندر اُن لڑکون سے بولا کہ اے بھائی مت ڈرو تم مُرت نام ہو کر میرے ساتھ رہو گے پھر اندر اُنچاس لڑکون سمیت گربھ کی راہ سے باہر نکلکر اندر روپ ہو گیا
جب دِت نے جاگ کر اندر کو اُنچاس لڑکون سمیت کھڑے ہوئے دیکھا تب اُس سے پوچھا کہ اے اندر مین نے ایک لڑکا پیدا ہونیکے واسطے سنکلپ کیا تھا
اُنچاس لڑکے کسطرح پیدا ہوئے یہ بات سنکر اندر ڈرتا اور کانپتا ہوا بولا کہ اے ماتا جب مین نے تمکو جوٹھے منھ اور کھلے بال سو جانے مین برت مین اشدھ دیکھا
تب اپنا پران بچانے کیواسطے تمھارے بالک کو مارنا بچار کر کے پیٹ مین گھس گیا اور مین نے اپنے بجر سے اُس بالک کے اُنچاس ٹکڑے کیے لیکن تمھارے برت اور
پوجا کے پرتاپ سے وہ اُنچاسون امر ہو کر جیتے رہے سو مین اب ان لڑکونکے ساتھ تمھارے گربھ سے نکلا اس سبب سے یہ سب میرے بھائی ہو کر اندر روپی
مین میرے ساتھ رہینگے یہ بات سُنکر دِت بہت خوش ہو کر بولی کہ اے اندر تو نے براہمن روپ رکھکر میری بڑی سیوا کی اسلیے اب مجھکو تیرے مرنے کی اچھا
نہین ہے اور یہ لوگ بھائی کیطرح تیرے ساتھ رہکر وقت پر کام آوینگے جب یہ بات سنکر اندر کو اپنے مرنے کا ڈر چھوٹ گیا تب وہ بڑی خوشی سے دت کو
سٹانگ دنڈوت کر کے اُنچاسون لڑکون سمیت اندر لوک مین جا کر راج کرنے لگا اے راجا اسطرح دِت کے بیٹے دیوتا ہو گئے تھے یہ کتھا سنکر راجا پریچھت بہت خوش ہوا۔

اُدھیائے اُنیسوان - کہنا شکدیو جی کا بدھ اُس برت کی

راجا پریچھت نے اتنی کتھا سنکر پوچھا کہ اے مہاراج جس برت مین ایسا پرتاپ ہے اُسکی بدھ بتلایئے شکدیو جی بولے کہ اے راجا جو استری اس برت کو
رکھا چاہے وہ اپنے سوامی سے آگیا لیکر اگھن بدی اماوس کو نہا کر پہلے مُرت دیوتا کی کتھا سنے پھر سونے کی کھودی ہوئی مٹی بدن مین ملکر اسنان کرے
اور اگھن سُدی پرویا سے برت رکھنا شروع کر کے برہم چرج رہے اور شاستر کے موافق ہر روز لچھمی نارائن جی کی پوجا کرنے کے پیچھے ہاتھ جوڑ کر منتر سے اُنکی

دیت دت سے پیدا ہوئے ہرنیاکش نے جوان ہوکر ایسا بچار کیا کہ دیوتا لوگ پرتھوی پر جگت اور ہوم ہونے سے اپنا بھاگ پاکر بلوان ہوتے ہین سو مین پرتھوی
اٹھا کر پاتال مین لیجاؤن تب کسطرح کوئی جگت کریگا جگت کا بھاگ نہ پانے سے سب دیوتا بھوجن بناؤ بلے ہوکر مرجائینگے جب ہرنیاکش یہ بچار کر پرتھوی کو
پاتال مین لیگیا تب نارائن جی برہماجی کے بنے کرنے سے بارہ اوتار لیکر پاتال مین چلے گئے اور ہرنیاکش کو مارکر پرتھوی کو لاکر پھر جیون کی تیون استھر کردیا
اور نرسنگھ اوتار لیکر پرہلاد بھگت کا پران بچانے کیواسطے ہرنیکشپ کو مارا جب اُن دونون نے وہ تن چھوڑ کر تیسرے جنم کے گھر کیشی نام استری سے جنم
پایا اور راون اور کمبھ کرن کہلائے تب نارائن جی نے شری رامچندر جی اور لچھمن جی کا اوتار لیکر اُنکو مارا اب اُنھون نے چھتری برن ہوکر تیسرا جنم تمھاری
موسی کے گھر لیا ہے اُسی برودھ سے ششپال کرودھ روپ ہوکر پرمیشور کا بھجن کرتا تھا اب شری کرشن جی نے سُدرشن چکر سے مارکر اُسکو مکت کردیا سو وہ
دونون بھائی ششپال اور دنت بکر شری شیام سُندر کے ہاتھ سے مارے جاکر بیکنٹھ مین اپنی جگہ پر پہونچے اتنی کتھا سنکر راجا جدھشٹھر
نے نارد مُنی سے پوچھا کہ اے مہاراج پرہلاد ایسے پرم بھگت اور گُن وان سے ہرنیکشپ نے کسواسطے دشمنی کرکے اُنکو دکھ دیا کہ جس سبب سے وہ مارا
گیا اور پرہلاد ایسے پرم بھگت دیت کُل مین کس طرح پیدا ہوئے یہ بتلائے۔

اُدھیائے دوسرا۔ کہنا نارد جی کا کتھا ہرنیکشپ کی

نارد جی جدھشٹھر کی بات سُنکر بولے کہ اے راجا جب ہرنیاکش دیت بارہ جی کے ہاتھ سے مارا گیا تب ہرنیکشپ کرودھ کرکے اپنے ساتھ کے
دیتون سے بولا کہ اے پرچتی اور شت باہو ادک میرا بچن سنو کہ دیوتاؤن نے جو ہمسے چھوٹے ہین لشن بھگوان کو پھسلا کر میرے بھائی ہرنیاکش کو مروا ڈالا
نارائن جی لڑکون کیطرح بڑے اگیانی ہین جو کوئی اُنکی بنتی کرتا ہے اُسی کی سہایتا کرتے ہین اسلیے مین ابھی ہرنیاکش کے نام پر پانی ندے کر لشن بھگوان
کو اپنے ترشول سے مارونگا اور اُنھین کے خون سے اپنے بھائی کو تلانجلی دونگا دُربل دیوتاؤنکو کیا مارون جب مین نارائن جی اتنے بڑے
بھاری دشمن کو جو سب دیوتاؤنکی جڑ ہین مارلونگا تب سب دیوتا بغیر مارے آپ مرجائینگے اِس سے تم لوگ اِس جڑ اُکھاڑنے کی یہ تدبیر کرو کہ جس جگہ
براہمن اور رکھیشورونکو جگت اور ہوم کرتے دیکھو تو جگ اُنکی بگاڑ ڈالو اور جہان گئو اور براہمن کو پاؤ مار ڈالو اور دُنیا مین کسیکو جگت اور تپ
اور جپ اور ہر بھجن کرنے مت دیو یہ بات سنتے ہی دیت لوگ سب جگہ ڈھونڈھ ڈھونڈھ کر گئو اور براہمن اور رکھیشورون کو مارنے لگے جب ہرنیاکش
کی ماتا اور استری اور بیٹون نے اُسکے مرنے کا بہت سوچ کیا تب ہرنیکشپ نے اسطرح اُنکو سمجھایا کہ میرا بھائی دشمن کے سامنے لڑائی مین مارا گیا اسلیے
تمکو اُسکا سوچ نہ کرنا چاہیے جیو کبھی نہین مرتا اور شریر کسی کا سدا بنا نہین رہتا اسلیے مرنے کا سوچ اگیان آدمی کرتے ہین اسکا ایک اتہاس
کہتا ہون سُنو کہ اُتر دیش مین سُجگت نام ایک راجا رہتا تھا جب وہ بھی اسی طرح لڑائی مین مارا گیا تب اُسکی رانیون نے مارے موہ کے لوتھ
کے پاس بیٹھکر ایسا بلاپ کیا کہ سورج ڈوبنے پر بھی لوتھ اُسکی نہین جلائی تب جمراج جی پانچ برس کے بالک بنکر وہان آئے اور راجا کے ذات
بھائیون اور رانیون کو سمجھا کر کہا کہ بڑا آشچرج ہے جو تم لوگ گیانی ہوکر اتنا دُکھ کرتے ہو سنسار کی گت دیکھو جہان سے جیو آیا تھا وہان چلا گیا اور تم
لوگ بھی ضرور اُسی جگہ جاؤگے پھر رونا تمھارا بیکار ہے جسکے واسطے تم روتے ہو وہ بدن جیونکا یتون یہان پڑا ہے اور جو اِس کایا مین بولتے اور
کھانے پینے والا سامرتھی پُرش تھا اُسکو تمنے کبھی آنکھ سے نہین دیکھا پھر کیون سوچ کرتے ہو سب جیوون کی رچھا پرارب دھ کے آدھین
سمجھنا چاہیے دیکھو مین پانچ برس کا لڑکا اکیلا جنگل مین پھرتا ہون بے موت آئے نہین مرتا اور میرے مان اور باپ نے مجھے چھوڑ دیا
اسلیے مجکو کسی کی پریت نہین ہے جسنے گربھ مین میرا پالن کیا تھا وہی اب بھی رچھا کریگا جسطرح درخت لگانے والا اپنے درخت کو سینچکر
اُسکی رچھا کرتا ہے اور درخت اپنی رچھا آپ نہین کرسکتا اسی طرح نارائن جی سب جیونکا پالن اور رچھا کرتے ہین جو تم لوگ ایسا کہو کہ راجا

۱ بِپرَوا

جولڑائی مین نہ جاتا تو کیون مرتا سو یہ بات یقین کرکے جانو کہ جب موت آتی ہی تب آدمی لوہے کے قلعہ مین بند رکھنے سے بھی نہین بچتا جسطرح گھڑی دن پیچھے پھر گر پڑتا ہی اسی طرح شریر کا دھرم بنتا اور بگڑتا ہو کر سدا استھر نہین رہتا اور جیو سدا امر رہکر آکاش کے برابر رہتا ہی جسطرح دس برتن پانی سے بھر کر دھوپ مین رکھدیو تب سورج کی چھایا پڑنے سے دوسرے سورج دکھلائی دیتے ہین اور جب وہ برتن توڑ ڈالو تب پھر وہ پرکاش سورج مین ملجانے سے اُس برتن مین دیکھ نہین پڑتا جسطرح اُس برتن کے ٹوٹ جانے سے سورج کا ناش نہین ہوتا اسیطرح اس جیو کو بھی سمجھو جیسے آگ لکڑی مین دکھلائی نہین دیتی اسیطرح یہ جیو بولتا پرش بدن مین رہ کر دکھلائی نہین دیتا جبتک وہ جیو آتما بدن مین تھا تب تک اجاجیتا رہا اب تم جتنا چاہو اُتنا رو کر اپنا پران بھی دے ڈالو لیکن اُس سے بھینٹ نہین ہو سکتی کرمون کے پھل سے وہ جیو نہ معلوم کہان چلا گیا جو تم روتے روتے مرجاؤ تو آکال مرت ہو کر نرک مین دُکھ بھوگنا پڑیگا جیسے کرنگ پنچھی بچون کے موہ سے جال مین پھنسکر خراب ہوا تھا وہی گت تمھاری بھی ہوگی جب ایسا گیان سُنکر رانیونکا سوچ مٹا تب اُنھون نے لوتھ کو جلایا اور جمراج جی بالک روپ ہانسے انتردھیان ہوگئے سو تم لوگ بھی یہی گیان سمجھکر ہرنیاکش کے مرنے کا سوچ مت کرو یہ بات ہرنیہ کشپ سے سُنکر دِتی ہرنیاکش کی ماتا اور رُدھا بھان استری اور شکن وغیرہ اُسکے بیٹون نے دھیرج دھرا۔

२ कुरङ्ग
२ रुधाभान
३ शकुन

اَدھیاے تیسرا۔ تپ کرنا ہرنیہ کشپ کا مندراچل پربت پر جاکر

نارد جی بولے کہ اے جدھشٹھر جب ہرنیہ کشپ کے سمجھانے سے اُسکا شوک کم ہوا تب دِتی نے کہا کہ اے بیٹا نارائن جی نے دیوتاؤنکی مدد کرے تیرے بھائی کو مارا ہی سو تو بھی دیوتاؤنکو مار کر اپنے بھائی کا بدلا لے ہرنیہ کشپ بولا کہ اے ماتا ہرنیاکش کو پرمیشور نے مارا تھا اسلیے مین اُنکو مار کر اپنے بھائی کا بدلا لونگا لیکن مین نے یہ اُپاے سوچا ہی کہ پہلے برھما جی کا تپ کرکے اُنسے ایسا بردان لون کہ جس سے مین کبھی نہ مرون تب نارائن جی کا سامنا کرکے اُنکو مارون یہ کہکر ہرنیہ کشپ اپنی ماتا سے بدا ہوا اور مندراچل پربت پر جاکر تپ کرنے لگا۔

جب اُسنے سو برس تک ہاتھ اُٹھائے اور ایک پانو کے انگوٹھے سے کھڑا رہکر برھما جی کا تپ کیا اور تپ کرتے وقت بدن اپنا نہین ہلا کر سورج بھگوان کو دیکھتا رہا تب اُسکے سب بدن پر مٹی جمع ہوجانے اور گھاس اُگنے سے سانپ اور بچھونے اپنا بل بنا لیا اور تپ کے پرتاپ سے اُسکا تیج ایسا بڑھا کہ ندی اور جھاڑ اور سمندر جلنے لگے جب دیوتاؤنکو اُسکی جوالا پہونچی تب اُنھون نے برھما جی کے پاس جاکر کہا کہ اے مہاراج ہرنیہ کشپ کے تپوبل سے ہمکو بہت دُکھ ہوتا ہی سو آپ جاکر اُسکو بردان دیکر تپ کرنا اُسکا چھڑا دیجیے نہین تو ہرنیہ کشپ آپ کے پیدا کیے ہوئے جیوونکو اپنے تیج سے جلا کر دوسری سرشٹ بنایا چاہتا ہی یہ بات دیوتاؤنکی سُنتے ہی برھما جی بھرگ آدک رکھیشورونکو اپنے ساتھ لیکر ہرنیہ کشپ کے پاس گئے اور اُسکا تپ دیکھکر برھما جی نے کہا کہ اے کشپ نندن تونے بڑا بھاری تپ کرکے مجھکو بہت خوش کیا ایسا دوسرے سے نہین ہو سکتا جو سو برس تک بنا اَن جل

کیے جیتا رہے اب تجھکو جس بردان کی اچھا ہو وہ مانگ یہ کہکر جیسے برہماجی نے اپنے کمنڈل کا جل اُسپر چھڑک دیا ویسے اُسکے بدن کا مانس جو دیمک لگنے سے کیول ہڈی رہ گئی تھی جیون کا بتون بلوان اور موٹا ہو گیا اور سونے کی طرح چمکنے لگا تب ہرنیہ کشپ نے ڈنڈوت اور اُستت کرکے برہماجی سے ہاتھ جوڑ کر بنتی کیا کہ اے مہاراج تم جگت گرو ہو کر سب جڑ اور چیتن کی اُپت کرتے ہو تم جگون کا بدھان اور دھرمونکی رچھا کرنیوالے نرگن رُوپ ہو یہ سوروپ اپنا کیول جگت کی رچنا کرنے کیواسطے دھارن کرتے ہو جو آپ دیال ہو کر مجھکو بردان دینے کیواسطے کہتے ہین تو مجھکو ایسا بردان دیجیے جسمین آپکا کیا ہوا کوئی جیو جڑ چیتن دیوتا دیت منکھ ادک مجھے نہ مار سکے اور مین نہ دنکو مرون نہ رات کو اور نہ پرتھوی پر مرون اور نہ آکاش مین مرون اور کوئی ہتھیار مجھے نہ کاٹ سکے اور لڑائی مین کوئی میرا سامنا نہ کر سکے اور جوگ اور تپ کرنے سے جو سدھ ہوتے ہین وہ سدھتا مجھکو ہو جائے اور مین دیوتا اور دیت اور منکھ ادک سب جیوون کا راجا ہو کر میرے جوگ اور تپ کی سامرتھ کبھی نہ گھٹے۔

ادھیائے چوتھا - بردان دینا برہماجی کا ہرنیہ کشپ کو

نارد جی بولے کہ اے جدھشٹھر برہماجی نے ہرنیہ کشپ کی بات سنکر بچارا کہ اس ادھرمی کو ایسا بردان دینا نچاہیے اور جو مین نہین دیتا ہون تو وہ تپ کرنا نہ چھوڑیگا اسلیے بردان دیتا ہون پھر نارائن جی کی دیا سے یہ مارا جائیگا ایسا بچار کر برہماجی نے کہا کہ اے ہرنیہ کشپ تو نے بہت کٹھن بردان مانگا لیکن مین نے تیرے تپ کے پرتاپ سے یہ بردان تجھکو دیا اب تو ساتون دیپ کا راجا ہوگا یہ کہکر برہماجی اپنے لوک کو چلے گئے اور ہرنیہ کشپ بہت خوش ہو کر اپنی ماتا کے پاس آیا اور بردان پانیکا حال اُس سے کہکر بولا کہ اب مین سب دیوتاؤنکو مار کر تینون لوک کا راج کرونگا دت یہ بردان پانے کا حال سنکر بہت خوش ہوئی اور ہرنیہ کشپ اپنی بھجا کے بل سے سب دیوتا دیت گندھرب سدھ چارن کنر رکھیشور تپسی بھوت پریت پشاچ پرجاپت منُن اور ساتون دیپ کے راجونکو جیت کر تینون لوک کا راج کرنے لگا جب اُسکو یہ اچھا ہوئی کہ کوئی شور بیر ملے تو اُس سے لڑون تب سب دیوتا اُسکے ڈر سے بھاگ گئے اور برہماجی کے پاس جاکر کہا کہ اے مہاراج ہرنیہ کشپ نے سب راج دیو لوک کا چھین لیا تب بھی ہمارے پران کا گاہک ہے اب ہم لوگ کیا کرین برہماجی نے جواب دیا کہ ان دنون دیتون کی دشا اچھی ہے اور تمھارے دن کھوٹے آئے ہین اسلیے تم لوگ کسی پہاڑ کی کھوہ مین چھپکر ہر جرنونکا دھیان اور اسمرن کرو جب تمھارے دن اچھے آوینگے تب وہ اپنی کرنی کو پہونچیگا پھر تمھارا راج ہوگا یہ بات سنکر دیوتا لوگ کسی پہاڑ کی کھوہ مین جاکر چھپ رہے اور اپنے دن کاٹکر پرمیشور کا دھیان کرنے لگے جب وہان رہنے سے دیوتا لوگ بہت دکھی ہوئے تب چھیر سمدر کے کنارے جاکر بہت عاجزی سے نارائن جی کی استت کی اُس سمے یہ آکاش بانی ہوئی کہ ہرنیہ کشپ دھرم اور بید اور ستے برودھ کر چکا جب پرہلاد میرے بھگت کو بہت دکھ دیگا تب مین اُسکو مارونگا یہ بات سنکر دیوتا لوگ پھر اُسی کھوہ مین آکر نرنجن کرنے لگے اور ہرنیہ کشپ آپ اندراسن پر بیٹھکر اندرپری اور سورگ وغیرہ کا سکھ بھوگتا تھا اور اندر کی اپسرا اپنا ناچ اسکو دکھلا کر گندھرب لوگ گانا سناتے تھے اور رکھیشور اور تپسی لوگ اُسکے بسمین ہو کر زمین اور سمدر اور پہاڑ اور درخت وغیرہ سے بہت طرح کے رتن اور پھل اور پھول ہرنیہ کشپ کو بھینٹ دیتے تھے اُسکے پرتاپ اور ڈر سے بارھون مہینے درخت وغیرہ مین پھل اور پھول لگے رہتے تھے اور گھی اور دودھ کی ندیان بہتی تھین اور ہرنیہ کشپ اپنی مایا سے برن اور بکسر وغیرہ دسون دگپال کا روپ رکھکر شراب پیکر اپسراؤن سے بھوگ اور بلاس کرتا تھا اور رکھیشور اور منُن اور گنو اور براہمن اسکے ہاتھ سے بہت دکھ پاتے تھے جب اسی طرح ہرنیہ کشپ کو کچھ دن گذرے تب چار بیٹے اسکے پیدا ہوئے انمین تین لڑکے دیتونکا کام کرتے تھے اور چوتھا لڑکا پرہلاد نام سب سے چھوٹا اپنا سوبھاؤ اور چلن دیوتاؤن کی طرح رکھکر آٹھون پہر سنت اور مہاتماؤنکی سیوا اور ہر بھجن مین رہتا تھا اور سب جیوون مین پرمیشور کا چمتکار برابر جانکر کسی جیو کو دکھ نہین دیتا تھا اور اندری جیت اور سنت بادی ہو کر چھوٹونکو بیٹون کے برابر اور بڑونکو باپ اور ایشور کے

برابر جانتا تھا اور لڑکونکے ساتھ نہین کھیلتا تھا ست سنگ مین بہت پریت رکھتا تھا اسلیے مہاتما لوگ اُسکی بڑائی کرتے تھے ایسے لڑکے سے ہرنیہ کشپ کو بردوھ ہوگیا اتنی کتھا سنکر جدھشٹھر نے پوچھا کہ اے مُن ناتھ پوت کپوت ہوتے ہین تو بھی مان باپ اپنے بیٹے کا بُرا نہین چاہتے اُن بیرت کا کارن بتلایئے

اَدھیاے پانچوان بیٹھالنا ہرنیہ کشپ کا پرہلاد جی کو پڑھنے کے واسطے

نارد جی نے کہا کہ اے راجا جدھشٹھر شکر اچارج کے بیٹے سنڈا اور مرک نام براہمن ہرنیہ کشپ وغیرہ دیتون کے لڑکونکو پڑھایا کرتے تھے جب پرہلاد جی پانچ برس کے ہوئے تب ہرنیہ کشپ نے اُنکو سنڈا اور مرکا کو سونپ کر کہا کہ ہمنے تمھارے باپ سے پڑھا تھا پرہلاد کو تم ہمارا دھرم سکھاؤ جب پرہلاد جی وہان اور لڑکونکے ساتھ پڑھنے بیٹھے تب سنڈا اور مرک نے ہرنیہ کشپ کی آگیا کے موافق پرہلاد جی سے کہا کہ تو ہرنیہ کشپ کا نام جپا کر جب پرہلاد جی نے گرو کے سمجھانے اور ڈانٹنے پر سواے لینے نام رام اور نارائن اور بشن بھگوان کے ہرنیہ کشپ کا نام مُنھ سے نہین لیا تب گرو نے اُسکے باپ کے پاس

२सराडा
२मर्क

جاکر سب حال کہدیا اسلیے ہرنیہ کشپ نے ایکدن پرہلاد جی کو اپنی گود مین بٹھا کر پوچھا کہ اے بیٹا جو تمنے اپنے گرو سے آجتک پڑھا وہ ہمکو سناؤ پرہلاد جی بولے کہ اے پتا مین نے سواے رام نام کے جنکا بھجن اور چرچا آٹھون پہر کرنا چاہیئے اور کچھ نہین پڑھا ہے میری جان مین سادھو اور مہاتما اُنکا ست سنگ اچھا ہے اور مین پرمیشور کی نودھا بھگت اچھی طرح جانتا ہون اور نودھا بھگت اسکو کہتے ہین کہ شرون یعنی پرمیشور کی کتھا سُننا کیرتن یعنی پرمیشور کے گُن اور جس گانا۔ اسمرن یعنی بھگوان کا نام جپنا۔ پادسیون یعنی پرمیشور کے چرنونکی سیوا اور پوجا کرنا۔ ارچن یعنی ٹھاکر جی کی مورت کو بدھ پوربک پوجکر بھوگ لگانا۔ بندن یعنی پرمیشور کو بار بار ڈنڈوت کرنا۔ داسیہ یعنی اپنے کو داس سمجھکر پرمیشور کی بھگت اور سیوا کرنا سکھیہ یعنی پرمیشور سے سکھا بھاؤ یعنی دوستی رکھنا۔ آتم نیویدن یعنی اپنا تن من دھن سب بھگوان کو ارپن کرکے سادھو سنت مہاتمانون کی سنگت اور سیوا کرنا سب بید اور شاستر کا نچوڑ یہی ہے جو مین نے تم سے کہا اور گرہستھی مین رہنے سے سواے دُکھ کے سُکھ نہین ہوتا جنگل مین جاکر بھجن کرنا سب باتون سے اچھا ہے پرہلاد جی کی یہ بات سنتے ہی ہرنیہ کشپ کرودھ کرکے بولا کہ اے مہا مورکھ تو نہین جانتا ہے کہ نارائن نے باراہ اوتار دھرکے ہرنیاکش میرے بھائی کو مار ڈالا تھا سو تو میرے دشمن کا نام لیکر اُس کی استت کرتا ہے ابھی تو اگیان بالک ہو کر میرا کہنا نہین مانتا سیانا ہونے پر تیری کیا دشا ہوگی اے بیٹا اپنا دھرم چھوڑ کر دوسری کا دھرم کرنا اور بالکونکو سادھ سنت کی سنگت کرنا اچھا نہین ہوتا اسلیے تم سادھ بیراگی کا کہنا نہ مانکر اپنے گرو کے کہنے کے موافق پڑھا کرو یہ سُنکر پرہلاد جی نے کہا کہ مین اُس پرمیشور کو نمسکار کرتا ہون جسکی مایا سے تم اپنے اور دوسرون مین بھید جانتے ہو بنا کرپا اور دیا پرمیشور کے کسی کو گیان نہین ملتا جو کوئی شاستر پڑھ کر پرمیشور کی بھگت نہ رکھتا ہو اُسکا پڑھنا بیفائدہ ہے یہ بات گیان بھری سُنتے ہی ہرنیہ کشپ نے کرودھ کرکے کئی دیتون کو بلا کر کہا کہ بشن بھگوان دیت کل کے واسطے کلھاڑا ہین اور پرہلاد میرا بیٹا اُس

३दास्य
४सख्य

کلھاڑے کا بینٹ پیدا ہو کر میرا کہنا نہین مانتا اور میرے دشمن کا نام جپ کر اُسکی بڑائی کرتا ہی اور بڑے لوگ پہلے سے کہ گئے ہین کہ جس انگ مین روگ ہونے سے دوسرے انگونکا کھٹکا ہو تو اُس انگ کو کاٹ ڈالنا چاہیئے اسواسطے ایسے کپوت کو مارنا اُتم جانکر تملوگ اسکو مار ڈالو یہ بات سنتے ہی دیت لوگ پرہلاد جی کو وہانسے کھینچتے ہوئے باہر لیجاکر تلوار اور ترشول اور گدا سے مارنے لگے اور پرہلاد جی آنکھ اپنی بند کیے ہر چرنون مین من لگائے چپ چاپ بیٹھے رہے جب پرمیشور کی کرپا سے کسی ہتھیار کا گھاؤ پرہلاد جی کے بدن پر نہین لگا تب دیتیون نے پرہلاد جی کو پہاڑ کے اوپر لیجاکر وہان سے نیچے کو ڈھکیل دیا لیکن پھر بھی اُنکے بدن مین کچھ چوٹ نہین لگی پھر دیتیون نے پرہلاد جی کو بہت سی لکڑیون مین بٹھا کر آگ لگا دی جب سب لکڑیان جلکر راکھ ہو گئین اور شیام سندر کی کرپا سے پرہلاد جی جیون کے یتون نارائن جی کے دھیان مین مگن بیٹھے رہے تب ہرنیہ کشپ نے یہ دیکھکر اپنے من مین کہا کہ دیکھو بڑا آشچرج ہی کہ پرہلاد ایسے اُپائے کرنے سے بھی نہین مرتا اسلیے اب مین نے بھی پرہلاد سے پکی دشمنی ٹھہرائی اسلیے نارائن جی اُسکی رچھا کرنے کیواسطے ضرور آوینگے تب مین اُنکو مار کر ہرنیاکش کا بدلا لونگا ایسا بچار کر ہرنیہ کشپ نے سنڈامرک سے کہا کہ ہمنے پرہلاد کو بہت دنڈ دیا اب تمھاری اگیا کے موافق پڑھے گا یہ بات سنتے ہی پرہلاد جی نے من مین خوش ہو کر کہا کہ اب مین پاٹھ شالا کے لڑکونکو گیان سکھلاؤنگا جب گرو ہرنیہ کشپ کی اگیا سے پرہلاد جی کو پاٹھ شالا مین لے آیا تب اُسنے پوچھا کہ اے پرہلاد تجھکو بن مین جاکر ہر بھجن کرنا کسی نے بتایا ہی یا تو نے اپنے من سے یہ بات کہی تھی پرہلاد جی بولے کہ اے گرو جی جو لوگ مایا روپی گرہستھی کے اندھیارے کنوین مین پڑے رہکر پرمیشور سے بکھرے ہین اُنکو گیان پراپت نہو کر ہر چرنونکی بھگتی نہین ملتی اُنکو گدھا اور کُتا وغیرہ جانور کے برابر سمجھنا چاہیئے جبتک سنساری آدمی سنت اور مہاتما کے چرنون پر سر اپنا رکھکر اُنکی سیوا منسا باچا کرمنا سے نہین کرتا اور پرمیشور کی کتھا اور کیرتن نہین سُنتا تب تک اُسکو گیان نہین ملتا ہی بغیر کرپا اور دیا پرمیشور کے گیان ملنا بہت کٹھن ہی سو مین نے شیام سندر کی دیا سے گیان پاکر یہ بات کہی تھی اتنی کتھا سنا کر نارد جی بولے کہ جد ھشٹھر دیکھو سنڈا اور مرک شکرا چارج مہاتما کے بیٹے گیانی اور پنڈت ہو کر دیتیون کی سنگت کرنے اور اُنکا اناج کھانے سے نارائن جی کی مہما کو بھول گئے تھے پرمیشور کی مایا بڑی بلوان ہی جبتک گرو پاٹھ شالا مین بیٹھے تھے تب تک پرہلاد جی من مین بچار کرتے تھے کہ جب گرو یہانسے اُٹھکر کہین باہر جاوین تب مین پاٹھ شالا کے سب لڑکونکو گیان سکھلاؤن جب گرو وہانسے اُٹھکر کہین باہر گئے تب پرہلاد جی نے لڑکونکی طرف دیکھ کر یہ بچار کیا کہ ابھی لڑکپن ہونے سے اِن لڑکونکو کام کرودھ لوبھ موہ نہین بیاپا ہی اسوقت اُنکو سمجھانا گیان کا جلدی اثر کریگا اتنی کتھا سنا کر نارد جی نے راجا جد ھشٹھر سے کہا کہ جو کوئی پوچھے کہ پرہلاد جی کو انھین گیان سکھلانے سے کیا کام تھا تو جواب اُسکا یہ ہی کہ پرہلاد جی اپنے ہردے مین دیا اور دھرم رکھکر پرپکار کے کارن یہ چاہتے تھے کہ جسمین یہ لوگ بھی گیانی ہو کر میری سنگت سے بھوساگر پار اُتر جاوین یہ بچار کر جب پرہلاد جی نے لڑکونکو اپنے پاس بلایا تب سب لڑکے اُنکو راجا کا بیٹا جانکر اُنکے پاس چلے آئے

ادھیائے چھتھوان - گیان سکھلانا پرہلاد جی کا پاٹھ شالا کے لڑکون کو

پرہلاد جی نے سب لڑکونکو اپنے پاس بٹھا کر کہا کہ سنو متر ابھی تک لڑکپن ہونے سے تمکو کرودھ لوبھ موہ نہین بیاپا ہی اور من تمھارا سنساری مایا جال مین نہین پھنسا اسلیے تم جس بات مین چت اپنا لگاؤ وہ تمکو جلدی ملسکتی ہی سو مین تمھارے بھلے کیواسطے ایک اُپائے بتلاتا ہون سُنو کہ ابھی سے من اپنا پرمیشور کے دھیان مین لگاؤ اور اس بات کا بشواس مانو کہ آدمی دنیا کی ہوس رکھنے اور استری اور پتر اور دھن کا موہ کرنے سے سدا دُکھی رہکر جنم اور مرن سے نہین چھوٹتا اور اسی کارن سے ہر چرنون مین پریم نہین ہوتا اور پرمیشور سے بکھرے رہنے والا اور جنم اپنا برتھا کھونے والا آدمی ضرور نرک بھوگتا ہی اسلیے تمکو ہر بھجن اور سمرن کرنا اُچت ہو کر سنساری جال مین پھنسنا نہ چاہیئے پرمیشور کو پہچاننے اور ہر بھجن کرنے اور نارائن نام لینے اور بھوساگر پار اُترنے کیواسطے یہی چیزین چولا سمجھو اور کُتے اور بلی وغیرہ پشو جون مین یہ پراپت ہو کر کیول پیٹ بھرنے اور بھوگ کرتے ہی کا گیان رہتا ہی

اسلیے آدمی کا تن پاکر ایکساعت بھی پرمیشور کو بھولنا نہ چاہیئے اور تم لوگ یہ بات اچھی طرح جانتے رہو کہ کسی دیوتا کا جپ اور پوجن پرمیشور کے تپ اور اسمرن کے برابر نہین ہوتا دیوتا لوگ جپ اور پوجن سے خوش ہو کر چھوڑ دینے سے دکھ دیتے ہین اور نارائن جی اپنے بھکتون پر چوک ہونے سے بھی کرودھ نہین کرتے اُنکو سب جگہ موجود جانکر کہین ڈھونڈھنے کے واسطے جانا نہ چاہیئے جس سمے اُنکا دھیان کرو اُسی سمے پرکٹ ہو کر رچھا کرتے ہین سو تم لوگ اپنی اندری اور من کے بس نہ ہو اور کرودھ اور ترشنا چھوڑ کر ستوگن سے جیوون پر دیا رکھو اور منسا باچا کرمنا سے ہر چرنون مین دھیان لگا کر پرمیشور کا نام جپا کرو تب تم کو بڑا سکھ ملیگا جو تم لوگ میرے کہنے کا بشواس نہ مانکر ایسا کہو کہ یہ ہمارے ساتھ کا لڑکا ہو کر ہم کو گیان سکھلاتا ہے اسنے کہانسے پایا سو مین اپنے من سے یہ گیان تمکو نہین بتلاتا ہون نارد مُن کے اُپدیش سے کہتا ہون یہ بات سنکر لڑکون نے کہا کہ اے پرہلاد جی ابھی ہملوگ بالک ہین بڑھاپے مین پرمیشور کا بھجن اور اسمرن کرینگے تب پرہلاد جی بولے کہ سنو اندریونکو سب جون مین سکھ ملتا ہے اور پرمیشور کا بھجن دوسرے تن مین نہین ہو سکتا جو تم یہ سمجھتے ہو کہ اس جنم مین سنساری سکھ بھوگ کرلین پھر آدمی کا تن پاکر بھجن کرینگے سو آدمی کا چولا بار بار ملنا کٹھن ہے دکھ اور سکھ پورب جنم کے سنسکار سے ملتا ہے اور سنساری سکھ تھوڑے دن رہکر ہر بھجن کرنے سے مہاپرلے تک بہت طرح کے آنند پراپت ہوتے ہین جسطرح آندھی درخت اور پتونکو اُڑا لیجاتی ہے اُسی طرح تمھارے دادا اور پردادا وغیرہ پُرکھونکو کال روپی آندھی مار کر اُڑا لیگئی اور ایکدن تمھاری بھی وہی دشا ہوگی جب مایا روپی جال مین پھنس گیا تب اُس سے نکل نہین سکتا سو تم لوگ بھی جب استری اور پتر کے موہ مین پھنسکر خراب ہو جاؤگے تب پرمیشور کا بھجن نہ ہوگا جسطرح گائے اور بھینس وغیرہ جنگل مین گھاس چرنے کے لالچ سے کنوین وغیرہ مین گر کر چوٹ کھاتی ہین اُسیطرح آدمی مایا روپی اندھے کنوین مین گر کر دکھ پاتا ہے جو کوئی سنساری موہ چھوڑ کر ہر چرنون مین پریم لگاتا ہے وہ مایا روپی کنوین سے باہر نکل سکتا ہے سنساری سکھ کاچ کے برابر جانکر ہر بھجن اور بھگتی کرنے سے پارس پتھر کیطرح آنند ہوتا ہے یہ سنکر لڑکون نے پرہلاد جی سے پوچھا کہ تمکو نارد جی کہان ملے تھے سو بتلاؤ

ادھیائے ساتوان - پرہلاد جی کا اُپدیش لڑکون کا مان لینا

نارد جی بولے کہ اے جاٹھ شٹھ اُن لڑکونکی بات سنکر پرہلاد جی نے کہا کہ جب ہرنیاکش ہمارے چاچا کو باراہ جی نے مار ڈالا تھا اور ہرنیکشپ ہمارا باپ تپ کرنے کیواسطے مندراچل پربت پر چلا گیا تب اندر نے اوسر پاکر پنچ وغیرہ دیتونکو لڑائی مین اپنے بل سے مار کر بھگا دیا اور دیتونکی استریونکو پکڑ کر دیولوک مین لیچلا جب نارد جی سے راستے مین بھینٹ ہوئی تب اُنھون نے اندر سے کہا کہ تم ان سب استریونکو کیون لیئے جاتے ہو اندر بولے کہ اے مُن ناتھ دیتون نے ہمارا راج چھین کر ہمکو بہت دکھ دیا ہے اس سے ہم بھی اپنا بدلا اُنسے لیتے ہین یہ بات سنکر نارد مُن بولے کہ اے اندر ان استریون مین ہرنیکشپ کی استری کو جسکے گربھ مین پرہلاد ہے تو چھوڑ دے پرہلاد ہر بھگت ہو کر دیوتاؤن کی سہایتا کریگا تب اندر نے اُسے نارد مُن کو سونپ دیا اور مجھکو ہر بھگت گربھ مین جانکر اُسکی پرکرتا کرکے اندر لوک کو چلا گیا اور نارد جی نے میری ماتا کو برہمن اور رکھیشورونکے استھان پر جہان وہ لوگ تپ اور اسمرن کرتے تھے لاکر رکھا سو وہی رکھیشور رکھانا اور کپڑا دیکر اُسکی رچھا کرتے تھے جب کبھی میری ماتا اپنے سوامی اور پردار کو یاد کرکے روتی تھی تب نارد مُن اور رکھیشور اُسکو بہت طرح کا گیان سمجھا کر کہتے تھے کہ اے کایاؤ دھو تو چنتا مت کرو دنیا مین کبھی دکھ ہوتا ہے کبھی سکھ اس سے تو سنتوکھ رکھ کچھ دنون مین ہرنیکشپ تیرا پتا مندراچل پربت سے آکر تینون لوک کا راج کریگا اور تو رانی ہوگی مین نے اپنی ماتا کے گربھ مین وہ گیان سنکر یاد رکھا تھا جو تمکو سنایا تم لوگ میری بات سچ مانکر اُسی کے موافق کرو اور نارد جی نے گیان سمجھانے کے سمے یہ بھی کہا تھا کہ اس استری کو یہ گیان پراپت نہوگا جو گربھ مین ہے وہ یاد رکھیگا سو مین وہی گیان کہتا ہون سنو کہ آدمی پر لڑکپن جوانی بڑھاپا تین حالتین گذرتی ہین اور پرمیشور پرماتما پرش جنکا تیج سب کے بدن مین رہکر جیو آتما کہلاتا ہے وہ سدا ایک روپ رہکر گھٹنے اور بڑھنے سے رہت ہین اور دکھ اور سکھ اُنکو نہین ہوتا جو کوئی پرمیشور کو اسطرح جانتا ہے وہ سدا سکھی رہتا ہے جسطرح سنیار مٹی کو چھانکر سونے کی چور نکال لیتا ہے اور مٹی سے کچھ کام نہین رکھتا اسی طرح آدمی کے بدن مین پرمیشور کا بھجن اور

१ काया धू

اور اسمرن کرکے مکت پدارتھ جو سونے کے برابر ہی پراپت کرلے اور شریر کو مٹی سمجھ کر چھوڑ دے جو لوگ دھن اور کٹمب آدک کا سکھ چاہتے ہین سو وہ سکھ سدا نہین رہتا اور ہر بھجن کرنے کا سکھ ہر روز بڑھ کر کبھی گھٹتا نہین ہی مہاپرلے تک بنا رہتا ہی اسلیے تم لوگ کام کرودھ لوبھ موہ کو جیت کر بھگوان کی بھکت کرو اسی سے تمھارا بیڑا پار ہوگا اور استری پتر راج فوج قلعہ ہاتھی گھوڑا وغیرہ کچھ کام نہ آکر مرتے وقت کوئی بھی بچا نہین سکتا بلکہ ایک ساعت بھر روک بھی نہین سکتا سب مایا موہ چھوڑ کر سنسار ہی مین رہ جاتے ہین کوئی کسی کا ساتھ نہین دیتا اور قلعہ وغیرہ گرانے سے بھی جلدی نہین گرتے اور یہ بدن ایک ساعت مین ناش ہوکر مرنے کے پیچھے کچھ کام نہین آتا اور آدمی آٹھون پہر اپنے سکھ کا سامان چاہتا ہی لیکن بغیر کرپا اور دیا پرمیشور کے وہ سکھ اسکو نہین ملتا ہی جب کہ اپنا بدن ہی ساتھ نہین جاتا ہی تو دھن اور کٹمب وغیرہ اسکا ساتھ کیا کرسکتے ہین اور پرمیشور جیسا بھکت اور اسمرن کرنے سے خوش ہوتے ہین ویسا جگت اور تپ اور دان اور برت وغیرہ کے کرنے سے خوش نہین ہوتے اور مین نے جو نارد مُن سے سُنا تھا اُسپر بشواس کیا سو تم لوگ دیکھو کہ اُسی گیان کے پرتاپ سے کچھ بل ہرنیہ کشپ تینون لوک کے راجا کا جسنے میرا پران لینے کیواسطے بہت اُپاے کیے نہین چل سکا جو تم یہ کہو کہ ہم لوگ دیت کے لڑکے مانس کھانیوالے مدرا پینے والے ہین ہمارا تپ اور بھجن نارائن جی کیونکر قبول کرینگے تو ایسا بچار نہ کرکے میری بات کا بشواس مانو کہ دیوتا یا دیت یا آدمی جو پرمیشور کا تپ اور اسمرن کرے وہی انکو پیارا ہی دیکھو مین بھی دیت کا بیٹا ہوکر نارائن جی کی شرن گیا تو میرا پران بچا نہین تو میرے باپ نے میرا پران لینے مین کچھ اُٹھا نہین رکھا تھا جو تمھاری ماتا اور پتا بھی ہر بھجن کرنے سے منع کرکے تمکو دُکھ دینگے تو پرمیشور کی سہایتا سے اُسی طرح انکا بل بھی تمھارے اوپر نہین چلیگا یہ گیان سنکر سب لڑکے بولے کہ اے پرہلاد جی ہم لوگون نے تمھارا اُپدیش مانا آج سے گرو کی بات جھوٹھی مانکر تمھارے کہنے کے موافق سب کام کرینگے -

اَدھیاے آٹھوان - نرسنگھ اوتار لینا نارائن جی کا اور مارنا ہرنیہ کشپ کو

نارد جی بولے کہ اے جدھشٹھر جب پرہلاد جی کے گیان سکھلانے سے سب لڑکے گرو سے پڑھنا چھوڑ کر رام اور نارائن اور بشن بھگوان کا نام لینے لگے اور سنڈ امرک نے گھر سے آکر انکی وشا دیکھی تب اُنھون نے ہرنیہ کشپ کا ڈر مانکر لڑکون سے کہا کہ تم لوگ کیا بکتے ہو لڑکون نے کہا کہ اس شریر مین جو بات ہمکو کرنا چاہیے وہ ہم کرتے ہین تمھاری جھوٹھی باتین پڑھکر کسواسطے اپنا جنم اکارتھ کھودین جب گرو کے دھمکانے اور ہرنیہ کشپ کا ڈر سنانے پر بھی لڑکون نے رام نام لینا نہین چھوڑا تب گرو نے جانا کہ ان سب لڑکونکو پرہلاد نے گیان سکھلا کر اپنا سا بنا لیا یہ بات بچار کر جب گرو نے پرہلاد جی پر بہت کرودھ کرکے دھمکایا اور پرہلاد جی ہنسکر چپ ہو رہے تب سنڈ امرک پرہلاد وغیرہ سب لڑکون کو ہرنیہ کشپ کے پاس لیجا کر بولے کہ اے مہاراج تمھارے لڑکے نے سب لڑکونکو ایسا بہکا دیا کہ وہ لوگ سواے نارائن نام لینے کے دوسری بات مُنھ سے نہین کہتے ہرنیہ کشپ یہ بات سنتے ہی کرودھ کرکے بولا کہ اے پرہلاد مین نے تجھکو بہت دنڈ دیکر سمجھایا کہ نارائن کا نام مت لے لیکن تو میرا کہنا نہین مانتا اس سے مین نے جانا کہ تیری موت آپہونچی ہی جسطرح رکھیشور اور جوگیون کو اندریان دُکھ دیتی ہین اسیطرح تو میرا دشمن پیدا ہوا اسلیے تجھکو اپنے ہاتھ سے مارونگا دیکھون کون رام اور نارائن تیرا پران بچاتے ہین یہ سنکر پرہلاد بھکت بولے کہ اے پتا تم بشواس کرکے مانو کہ جنکی شکت سے سب جیو تینون لوک مین رہتے ہین اور تم راج کرتے ہو وہی ابناشی پرش سب سے بلوان سب جگہ موجود ہین اُنسے زیادہ بہتر اور مالک تمام دنیا مین نہین ہی انھین کو سب جیوونکا پیدا اور پالن اور ناش کرنیوالا سمجھنا چاہیے جو کچھ وہ چاہتے ہین وہی ہوتا ہی انکی اچھا مین کسی کو دم لینے کی جگہ نہین ہی وہی اوتار میری بھی اچھا کرینگے اور اے پتا تم اپنے کو تینون لوک کا راجا جانکر سب جیوونکو اپنے ادھین جانتے ہو جب تمنے ابھی تک من اور اندری اور کرودھ وغیرہ کو اپنے بس نہین کیا اور انکے ادھین رہ کر خراب ہوتے ہو تب دوسرے کو اپنے بس

کیا کروگے تمکو اُچت ہی کہ راجسی سوبھاؤ اور ادھرم کرنا چھوڑکر من اور اندریونکو اپنے بس مین رکھو اور ہر چرنونکا دھیان اور سمرن کیا کرو تب
سنسار روپی مہاجال سے چھوٹ کر بھوساگر پار اُتر جاؤگے سنو جسکی موت نزدیک آپہونچتی ہی اُسکی بُدھ ٹھکانے نہین رہتی ہی سو مین جانتا ہون کہ
تمھاری موت آپہونچی ہی اسی سے تم پربرہم پرمیشور کو بھول گئے ہو یہ گیان سُنتے ہی ہرنیہ کشپ بڑا کرودھ کرکے بولا کہ ای پرہلاد مجھسے بڑھکر تیرا
نارائن کہان ہی اُسکو بلاؤ جو آکر تیری رچھا کرے پرہلاد جی نے کہا کہ وہ پرمیشور سب جگہ اپنے بھگتون کی رچھا کرنیکے واسطے موجود رہتا ہی تب
ہرنیہ کشپ پرہلاد جی کے مارنے کیواسطے تلوار نکالکر کھمبھے کی طرف آنکھ دکھلا کر پرہلاد جی سے بولا کہ اسمین بھی تیرا نارائن ہی پرہلاد جی نے
کہا کہ پرمیشور کھمبھے مین بھی دکھلائی دیتے ہین ہرنیہ کشپ بھی من مین پرمیشور کا ڈر رکھتا تھا اسلیے ڈرتا ہوا کھمبھے کیطرف دیکھکر بولا کہ ای پرہلاد
مجھکو اسمین تیرا پرمیشور دکھلائی نہین دیتا تو نے جھوٹھ کیون کہا اب مین تجھکو مارتا ہون تیرا سہایک کھمبھے مین یا جہان کہین ہو اُسکو جلد بلاؤ کہ وہ
آکر میرے ہاتھ سے تجھکو چھڑا دے یہ بات سُنکر پرہلاد جی نے پرمیشور کا دھیان اور اسمرن کرکے کھمبھے کیطرف دیکھا ویسے ہی پرمیشور نرسنگھ
اوتار جنکا تمام بدن آدمی کا اور سر شیر کا ایسا تھا دھر کر اُس کھمبھ مین دکھلائی دیے ہرنیہ کشپ نے وہ روپ دیکھتے ہی بائین ہاتھ سے ایک گھونسا
ایسا مارا کہ کھمبھا پھٹ گیا اور اُسکے بھیتر سے نرسنگھ بھگوان دس جوجن کا شریر دھارن کیے اپنے بھگت کی بات سچ کرنے کے لیے پرگٹ ہوئے

مارنا ہرنیہ کشپ کو نرسنگھ اوتار لیکر

اور بڑے کرودھ سے ایسا للکارا کہ تینون لوک مین وہ آواز سُنتے ہی برھما جی اور اندر وغیرہ دیوتا اور دیت اور منکھ آدک سب جیو مارے ڈر کے
کانپنے لگے اور ہرنیہ کشپ نے انکا تیج دیکھتے ہی گھبرا کر من مین کہا کہ یہ آشچرج کا روپ مین نے آجتک کبھی نہین دیکھا تھا اور برھما جی نے مجھکو یہ بردان
دیا ہی کہ تو آدمی اور دیوتا اور دیت اور پشو اور پنچھی وغیرہ کسی کے ہاتھ سے نہین مریگا سو یہ روپ ایسا پرگٹ ہوا کہ جسکو نہ آدمی کہنا چاہیئے نہ
جانور اور برھما جی نے کہا تھا کہ تو نہ دن کو مریگا نہ رات کو سو یہ شام کا وقت ہی اسکو نہ دن کہنا چاہیئے نہ رات اور مین نے برھما جی سے یہ بردان
مانگا تھا کہ کوئی جیو تمھارا پیدا کیا ہوا مجھکو نہ مار سکے سو یہ روپ برھما جی کا بنایا ہوا نہین ہی اس سے مین جانتا ہون کہ برھما جی کا بردان جھوٹھا
نہ ہوکر یہ مجھکو ضرور ماریگا ہرنیہ کشپ اسی سوچ اور بچار مین کھڑا تھا کہ اُسکے ساتھی دیت نرسنگھ جی کے ڈر سے بھاگ گئے جب ہرنیہ کشپ اُنکے سامنے
آکر اپنی گدا اُنپر چلانے لگا تب نرسنگھ اُسکی گدا پکڑ کر اس طرح لڑنے لگے جسطرح پہلوان لوگ اپنے چیلونکو کشتی کھلاتے ہین اور بلی چوہے کو
پکڑ کر کھیل کھلاتی ہی جب اندر وغیرہ دیوتاؤن نے جو نرسنگھ بھگوان کا درشن کرنے وہان آتے تھے یہ دشا دیکھکر سندیہ مان کر اپنے من

مین کہا کہ جو ہرنیہ کشپ اِسے نہین مارا گیا تو ہم لوگون کا دُکھ کسطرح چھوٹے گا تب نرسنگھ بھگوان انترجامی نے دیوتاؤنکے من کی بات جان کر
ہرنیہ کشپ کو پکڑ لیا اور اُسکی سبھا کا جو مکان تھا اُسکی ڈیوڑھی مین اُسکو لے آئے اور لڑکون کی طرح اپنی جانگھ پر لٹا کر پیٹ اُسکا اپنے ناخن سے
پھاڑ ڈالا اُسوقت ہرنیہ کشپ ہنسنے لگا تب نرسنگھ جی نے پوچھا کہ تو کیا ہنستا ہی ہرنیہ کشپ بولا کہ لڑتے سمے جب اندر نے مجھکو اپنی گدا ماری
تھی تب وہ گدا میرے بدن سے چوٹ کھا کر ٹوٹ گئی تھی اور مجھکو کچھ دُکھ نہین پہونچا تھا سو اب ناخن سے میرا پیٹ پھاڑا جاتا ہی یہی بات سمجھ کر
مجھکو ہنسی آئی اب مین نے جانا کہ یہ سب میرے دنونکا پھیر ہی جو اسطرح مرتا ہون ایسا کہکر جب ہرنیہ کشپ مر گیا تب نرسنگھ جی اُسکی آنتین مالا
کیطرح اپنے گلے مین پہنکر راج سنگھاسن پر بیٹھے اُسوقت اُنکو بڑا کرودھ تھا جب نرسنگھ جی کا کرودھ دیکھ کر تینون لوک کے جیو مارے
ڈر کے کانپنے لگے تب دیوتاؤن نے برہماجی سے کہا کہ تم جا کر اُستت کرو تو کرودھ اُنکا شانت ہو تب برہماجی نے نرسنگھ کے پاس جا کر دنڈوت
اور پرکرما کرکے بنے کیا کہ ای ترلوکی ناتھ آپ اَوپرش سب جیوونکے پیدا اور پالن اور ناش کرنیوالے ہین کوئی ایسی سامرتھ نہین رکھتا ہی جو آپکی
اُستت جنکا آدا اور انت نہین ہی برنن کر سکے اب ہرنیہ کشپ مارا گیا کرودھ اپنا چھما کیجیے جب اُستت کرنے پر بھی نرسنگھ جی نے کرودھ کی
درشٹ سے برہماجی کو دیکھا اور وہ مارے ڈر کے پھر آئے تب شریمہادیوجی نے دیوتاؤنکے کہنے سے نرسنگھ جی کے پاس جا کر اسطرح اُستت کی کہ
ای دینا ناتھ آپ نے اپنے بھگت کی رچھا کے لیے اوتار لیا ہی سو ہرنیہ کشپ مارا گیا اب کرودھ اپنا شانت کیجیے ایک چھوٹے دیت کو مار کر اتنا غصہ
کرنا نہ چاہیے مہا پرلے مین آپکے کرودھ سے تینون لوک کا ناش ہو جاتا ہی سو ابھی وہ سمے نہین آیا اسلیے چھما کرنا اُچت ہی نہین تو اس کرودھ کی
آگ سے سب جیو بھسم ہوا چاہتے ہین جب شری شوجی کی اُستت کرنے پر بھی کرودھ اُنکا شانت نہین ہوا تب اندر نے ہاتھ جوڑ کر بنے کیا
کہ ای دینداِیال ہرنیہ کشپ کے مارے جانے سے سب دیوتا خوش ہوئے جگت اور ہوم مین دیوتاؤنکا بھاگ وہ آپ لیتا تھا اب آپکی دیا سے
ہم لوگ اپنا اَنش پاوینگے سو چھما کیجیے جب اندر کے اُستت کرنے پر بھی کرودھ اُنکا نہین مٹا تب لکھمی نے شرنگار کرکے کمل کا پھول ہاتھ مین
لیکر وہان جا کر ہاتھ جوڑ کر کہا کہ ای مہاراج مین نے آجتک ایسا تیجوان روپ آپکا کبھی نہین دیکھا تھا اسلیے یہ روپ دیکھ کر مجھے ڈر لگتا ہی سو یہ روپ
اپنا اُنتر دھیان کرتے لیجیے جب لکھمی جی کے اُستت کرنے پر بھی نرسنگھ جی نے کرودھ اپنا شانت نہین کیا تب برن اور کبیر اور گندھرب اور بدیادھر
اوک دیوتاؤن نے آپسمین بچار کرکے کہا کہ یہ اوتار نارائن جی نے کیول پرہلاد بھگت کے پران بچانے کیواسطے لیا ہی پرہلاد ہی کے بنتی کرنے سے
کرودھ اُنکا چھما ہوگا یہ بچار کر برہما دک دیوتاؤن نے پرہلاد جی سے کہا کہ تم جا کر نرسنگھ جی کا کرودھ چھما کراؤ نہین تو تینون لوک کا ناش ہوا
چاہتا ہی یہ بات سُنکر پرہلاد جی بولے کہ بہت اچھا جوگی کا بیٹا جوگی سے نہین ڈرتا اُنکی آگیا سے پرہلاد جی ساشٹانگ دنڈوت کرتے ہوئے
نرسنگھ جی کے پاس گئے اور پرکرما کرکے اُنکے چرنون پر اپنا سر رکھ دیا اُسوقت پرہلاد جی کا ہردے مارے خوشی کے ایسا گدگد ہو گیا کہ جس کا
برنن نہین ہو سکتا اور پرہلاد جی اُس روپ کا کچھ ڈر نہ مانکر بڑی پریت سے ہاتھ جوڑ کر اُستت کرنے لگے

ادھیائے ساتوان - کرودھ شانت ہونا نرسنگھ بھگوان کا

نارد جی بولے کہ ای جدھشٹھر جیسے پرہلاد جی نے نرسنگھ جی کے چرنون پر سر رکھ کر اُنکی اُستت کی ویسے ہی اُنھون نے کرودھ اپنا چھما کرکے
پرہلاد جی کا سر پریم سے اُٹھا کر اُنکو اپنی گود مین بیٹھا لا اور اُنکے ماتھے پر ہاتھ پھیر کر بولے کہ ای بیٹا تو مت ڈر کیا چاہتا ہی جب یہ بات کہتے ہوئے
نرسنگھ جی کی آنکھون مین آنسو بھر آئے تب پرہلاد بھگت اُنکے پریم سے روتے ہوئے ہاتھ جوڑ کر بولے کہ ای دینا ناتھ میرا جنم دیت کُل
مین جو مانس کھانیوالے اور مدرا پینے والے ہین ہوا ہی سو مین لڑکا اگیان آپکی اُستت جنکا آدا اور انت کوئی نہین جانتا ہی بغیر اگیا

آپ کے نہین کرسکتا اور اے دینیدیال مجھ اَدھرمی کُل کے بالک پر آپ نے دیال ہوکر رچھا کی اسلیے اپنے برابر دوسرے کا بھاگ نہین
سمجھتا ہون اور آپ تینون لوک کے پیدا اور پالن اور ناش کرنیوالے ہین اور برہمن چارون برن سے اپنے کو اُتم اور شودر کو سب سے چھوٹا
جانتا ہی لیکن میری سمجھ مین برہمن اُسی کو جاننا چاہیئے جو آپ کا تپ اور سمرن کرے اور جو برہمن تمسے بکھرہ کر تمھارے چرنونکی بھکت نہین رکھتا
وہ نام کیواسطے براہمن ہی اور جو شودر ہر چرنون مین بھکت اور پریم رکھکر تمھارے نام کا سمرن اور بھجن کرتا ہی اُس شودر کو برہمن سے اچھا
جانتا ہون اور آپ سنسار مین کیول ہر بھکتون کو سُکھ دینے اور آدھرمیونکو بھوساگر پار اُتارنے کے واسطے سگن روپ دھرتے ہین جس سے
سنساری لوگ تمھارے سگن روپ کا دھیان کرکے اور اُن اوتارون کی کتھا اور لیلا آپس مین کہہ سنکر اُس کے پرتاپ سے مُکتی پاوین
اور آدمی اپنے بھلے کیواسطے تمھارا تپ اور بھجن کرتے ہین نہین تو آپکو کسی سے اپنی اُستت اور تپ کرانے سے کیا کام ہی کس واسطے کہ
آپ سب گُن ندھان ہوکر کسی بات کا اَوگُن نہین رکھتے اور سنساری چیز کی آپکو کچھ اچھا نہین ہی آپ کے بھکت لوگ ایسی سامرتھ رکھتے
ہین کہ جو بات بھلی بُری کسی کو کہین وہ اُسی وقت ہوجاتی ہی آپ کی مہما کون برنن کرسکتا ہی آپ چاہتے تو ہرنیہ کشپ کا ناش اپنی اچھا سے
کردیتے سوائے دینا ناتھ آپ جتنا بھکت کرنے سے خوش ہوتے ہین اُتنا تپ اور جگت اور دان وغیرہ کے کرنے سے خوش نہین ہوتے جو
براہمن سب بید اور شاستر کا جاننے والا آپ کی بھکت نرکھتا ہو اُس براہمن سے دُوم ہر بھکت اچھا ہوتا ہی اور تپ اَدک کے کرنے سے کیول
اپنا ہی بھلا ہوتا ہی اور بھگت کرنے والے کے سات پُرکھا بیکنٹھ کو جاتے ہین برھما اور مہادیو جی وغیرہ دیوتا اور لچھمی جی کے اُستت کرنے سے خوش
نہوکر مجھ اگیان بالک کے بنے کرنے سے آپ نے کرُودھ اپنا چھما کیا اسلیے مین نے اپنے کو بڑا بھاگوان جانا اور اے ترلوکی ناتھ جسطرح سانپ کے
مارے جانے سے آدمی خوش ہوتے ہین اُسی طرح ہرنیہ کشپ کے مارے جانے سے سنت مہاتما لوگ خوش ہوئے اور مین آپکے اس تیجوان روپ
اور دانت اور ناخن سے کچھ ڈر نہ مانکر سنسار روپی مایا سے بہت ڈرتا ہون سودیا کرکے مجھے اس مایا روپی اندھیرے کنوین سے باہر نکالکر اپنی
شرن مین رکھیئے اور اے ترلوکی ناتھ آپ نے میرے سر پر اپنا ہاتھ رکھکر مجھکو کرتارتھ کیا ایسا دینیدیال سنسار مین کوئی دوسرا نہین ہی اور آپکا یہ روپ
دیکھکر سب دیوتا ڈرتے ہین اور مین اس روپ کا ڈر نہ مانکر بہت خوش ہون کیونکہ آپ نے یہ اوتار دھرکر میرا پران بچایا ہی پھر مین کیون ڈرون
جسطرح جنگل مین سب جیو شیر سے ڈرتے ہین اور بچہ شیر کا کچھ نہ ڈرکر اُسکو اپنا باپ اور رچھا کرنیوالا جانتا ہی اسیطرح مین بھی آپکو اپنا باپ
سمجھکر اس بھیانک روپ سے کچھ نہین ڈرتا لیکن دیوتاؤنکا ڈر چھڑانے کیواسطے دیا کرکے آپ اس روپ کو انتردھیان کرلیجیے۔

اَدھیائے دسوان - دیا کرنا نرسنگھ جی کا پرہلاد جی پر

نارد جی نے کہا کہ اے راجا جدھشٹھر پرہلاد جی کی اُستت سنکر نرسنگھ جی بولے کہ اے پرہلاد مین تمسے بہت خوش ہون کچھ بردان مانگو تب پرہلاد جی
ہاتھ جوڑکر بولے کہ اے ترلوکی ناتھ مین نے سنساری سکھ اس بھولوک اور دیولوک دونون جگہ کا دیکھا لیکن وہ سُکھ ہمیشہ بنا نہین رہتا ایک
دن اُسکا ناش ہوجاتا ہی جو آپ یہ کہین کہ تو لڑکا اگیان کیا جانتا ہی اور تو نے کہان دیکھا ہی سو اے پربھو ہرنیہ کشپ میرا باپ تینون لوک کا
راجا ایسا پرتاپی تھا کہ جو اندر اور برن اور کبیر اَدک دیوتاؤن سے ہنسکر یہ بات کہتا تھا کہ ایسا کام تمنے کیون کیا تو وہ ڈرکر بھاگ جاتے تھے
اب اُسی ہرنیہ کشپ کو دیکھتا ہون کہ مرا ہوا پڑا ہی گویا کبھی نہ تھا جب اپنا بدن ہمیشہ بنا نہین رہتا تو سنساری لبت کا کیا بشواس ہی کہ
اُسکو مانگون جسطرح اگیان بالک کو چراغ دکھلاکر اُس کے مان باپ پھسلاتے ہین اسیطرح مجھکو آپ بردان دینے کیواسطے کہکر للچاتے ہین سنسار
مین تینون لوک کے راج سے بڑھکر اور کوئی اچھی چیز نہین ہوتی سو مین اُسکی بھی چاہنا نہین رکھتا کس واسطے بدن میرا ہمیشہ بنا

نہین رہیگا پھر کسی سرے پر آپ سے کوئی چیز مانگون مجھکو یہی ایک اچھا ہی کہ جنم جنمانتر ون رات سنت مہاتماؤن کی سنگت مین رہکر آپکے نام کا اُچرن اور چرنون کی بھگت کرتا رہون اور ایک ساعت بھی آپ کی یاد مجھکو نہ بھولے سوائے اسکے اور کچھ چاہنا میری نہین ہی اور دوسری اچھا یہ ہی کہ جو لوگ اپنے اگیان سے استری پتر دھن وغیرہ سنساری سکھ کے مایا موہ روپی اندھے کنوین مین پڑے ہین انکو گیان روپی رسی پکڑا کر اُس کنوئین سے باہر نکالکر بھوساگر پار اُتار دیجیے جسمین انکا بھلا ہو اور جو آپ یہ کہین کہ جنھون نے جیسا جیسا کرم بھلا یا بُرا کیا ہی ویسا ویسا پھل بھوگ کرین گے سب کی مکت نہین ہو سکتی سو میرے تپ اور بھجن وغیرہ شبھ کرمون کا جو پھل ہو وہ اُن کو دیکر کرتارتھ کیجیے اور اُنکے ادھرم اور پاپ کرنے کے بدلے جو کچھ اُچت ہو وہ دنڈ مجھکو دیجیے مین اُس کو بھوگ کرونگا لیکن وہ لوگ بیکنٹھ پاوین اور اے مہاپربھو آدمی اپنے ابھاگ اور اگیانتا سے آپ کی کرپا اور دیا اور پالن کرنے پر بشواس نہ کرکے کسی اچھی چیز کے ملنے سے جانتا ہی کہ یہ چیز مین نے اپنی محنت سے پائی اور یہ نہین جانتا کہ سب چیز نارائن جی دیکر میرا پالن اور رچھا کرتے ہین جو آدمی کی محنت سے کوئی چیز ملتی تو دنیا کی دولت اور سندر استری اور سب سامان سکھ کے اپنے گھر لے آتا اے دینیال سنساری آدمی دن رات دُکھ کے سمدر مین پڑا رہ کر پہلے اپنے پیٹ بھرنے کی چنتا مین کہ بنا بھوجن رہا نہین جاتا بیاکل رہتا ہی دوسرے سیکڑون استری کی چاہنا رکھتا ہی ایسے مورکھ آدمی کو گیان دیکر بھوساگر پار اُتار دیجیے جب تک آپ کی دیا اور کرپا نہ ہو تب تک اس مایا جال سے چھوٹنا کٹھن ہی جو آپ یہ کہین کہ تم کو ان لوگون کی مکت ہونے سے کیا لابھ ہوگا سو میرے بنے کرنے کا یہ کارن ہی کہ آپ کی ایکبار کرپا درشٹ کرنے سے اُن بیچارون کا جو دُکھ ساگر مین پڑے ہین بھلا ہو جائیگا یہ بات آپکی پربھتا سے کچھ ڈر لبھ نہین ہی بڑے لوگ چھوٹون پر ہمیشہ سے کرپا کرتے آئے ہین جس طرح سمدر مین سے کوئی آدمی ایک کٹورا پانی کا لیکر اپنی پیاس مٹالے تو سمدر سوکھ نہین جاتا ہی اسی طرح آپ کی تھوڑی کرپا کرنے مین اُنکا بھلا ہو کر آپ کا کچھ گھٹ نہ جاے گا۔

دوہا	تلسی نچھین کے پیئے گھٹے نہ سرِتا نیر	دھرم کیے دھن نہ گھٹے جو سہائے رگھبیر

یہ بات سنکر نرسنگھ جی بولے کہ اے بیٹا مین نے کرودھ اپنا شانت کیا تم کو اپنے واسطے جو کچھ درکار ہو مانگ لو لیکن تم جو دوسرون کی مکت چاہتے ہو سو سب جیوون کو بیکنٹھ جانے کی اچھا نہین ہوتی۔

دوہا	مایا روپی جال مین سب کی ہی یہ چال	اپنی اپنی کھال مین سبھی جیو خوشحال

اتنی بات سنکر پرہلاد جی بولے کہ اے جگت پالک مین نرگن بھگت ہو کر کسی چیز کی اچھا نہین رکھتا دنیا مین جب کوئی آدمی کسی کے پاس جاکر کچھ مانگتا ہی تب اُسکے منھ کا تیج جاتا رہتا ہی اور بنا اچھا کسی کے پاس جانے اور بھینٹ کرنے مین اُسکا تیج بنا رہتا ہی جو آپکی اچھا خاص دینے ہی کی ہی تو مجھکو ایسا بردان دیجیے کہ جسمین مجھے کسی بات کی چاہنا نہ رہے ترشنا رکھنے سے دھرم نہین رہتا ہی اور لاج چھوٹ جاتی ہی اور جن کو لالچ اور چاہنا نہین رہتی وہ راجا اندر اور بھکھاری دونون کو برابر جانتے ہین اور جو کوئی پرمیشور کا تپ اور بھجن کرکے پرمیشور سے کچھ مانگتا ہی اُسکو مزدور کے برابر سمجھنا چاہیئے اسلیے مین کچھ نہین مانگتا آپ کی اچھا مین خوش ہون یہ بات سنکر نرسنگھ جی بولے کہ اے بیٹا تم ہمارے بڑے متر اور بھگت ہو اس لیے ہم چاہتے ہین کہ تم اپنے باپ کے سنگھاسن پر اکھنڈ چوکڑی جگ تک راج کرو جو تمھارا دوسرا بھائی راج کریگا تو سنساری لوگ کہین گے کہ پرہلاد نے ہر بھگت ہونے پر بھی راج نہین پایا اور تمکو ہماری بات ماننا چاہیئے اور تم دھیرج رکھو ہماری کرپا سے تمکو کام کرودھ لوبھ موہ وغیرہ کوئی بکار راجگدی کے نہین بیاپینگے اور ہمارے چرنون کی پریت بنی رہیگی جس طرح

پرم بھگت لوک اور پرلوک کسی سکھ کی چاہنا نہین رکھتے اسی طرح تمکو بھی کچھ ترشنا نہ رکھکر مہاپرلے تک تمھارا جسم دنیا مین بنا رہیگا یہ کہکر جب نرسنگھ جی
گئو کیطرح پرہلاد جی کا بدن چاٹنے لگے تب پرہلاد جی نے انکی اگیا مانکر بنے کیا کہ اے مہاپربھو میرا پتا اپنے اگیان سے آپکے ساتھ بیر رکھکر بھگت سے رہت
تھا اسلیئے آپکو اپنے بھائی کا مارنے والا سمجھکر اسنے دربچن کہا ہے سو آپ اسکا بیٹا سمجھکر مجھ سے کچھ برا نہ مانیئے گا جو کوئی پرمیشور اور بید اور شاستر
اور سنت اور مہاتما کی نندا کرتا ہے وہ اس مہاپاپ کرنے سے بہت دکھ پاکر جلدی کرتارتھ نہین ہوتا اس واسطے میرا باپ نرک بھوگ کرے گا سو
آپ میرے اوپر دیال ہوکر اسکا اُدھار کیجیے یہ بات سنکر نرسنگھ جی نے کہا کہ اے پرہلاد تم اپنے باپ کا سوچ مت کرو ادھرم کرنے کے
بدلے وہ نرک مین نہین جائیگا جس کل مین تم ایسا ہر بھگت پیدا ہوا اس کل والے سپنے مین بھی جم دوتون کو نہین دیکھتے ہمنے تمھارے کہنے
پر کھانرک سے نکالکر سورگ مین بھیجدیے تمھارا باپ کسطرح نرک بھوگ کریگا ہمارے بھگت کے ساتھ پرکھانرک سے نکل کر سورگ مین باس
کرتے ہین بید اور شاستر مین گھر دیش کو مرنے کے واسطے اشدھ لکھا ہے لیکن وہان بھی ہمارے بھگتون کے جانے اور رہنے سے وہ پرتھوی
پوتر ہوکر اسکا دوش مٹ جاتا ہے آدھرمی اور پاپی ہونے پر بھی تم کو اپنے باپ کا داہ کرم اور شرادھ کرنا چاہیے جب پرہلاد جی نرسنگھ بھگوان
کی اگیا کے موافق ہرنیہ کشپ کا داہ کرم اور شرادھ کرچکے تب نرسنگھ جی نے پرہلاد جی کو راج سنگھاسن پر بیٹھال کر تلک لگایا اس سے
سب دیت اور دیوتاؤن نے وہان جاکر پرہلاد جی کو جتھا جوگ دنڈوت کی اور آشیرباد دیا اور برہما جی آدک دیوتاؤن نے نرسنگھ جی
کو دنڈوت اور استت کرکے بنے کیا کہ اے کرپا ندھان آپ نے بہت اچھا کیا کہ ہرنیہ کشپ آدھرمی کو مارا اور دیا کی راہ سے مجھ برہما کا
بردان بھی استھر رکھا یہ بات سنکر نرسنگھ بھگوان بولے کہ اے برہما اب تم کسی دیت کو ایسا بردان مت دینا سانپ کو امرت پلانا نہ چاہیے
یہ کہکر نرسنگھ جی وہان سے انتردھیان ہوگئے اور پرہلاد جی نے برہما وغیرہ دیوتا اور شکر اچارج پروہت کی بدھ کے موافق پوجا کرکے
سب دیوتاؤن کو بدا کیا اور آپ آٹھون پہر ہر چرنون کا دھیان رکھکر دھرم اور پرجا پالن کے ساتھ راج کرنے لگے انکے راج مین
دیوتا اور رکھیشور اور گئو اور براہمن اور سنت اور مہاتما آنند سے رہکر پرمیشور کا بھجن اور اسمرن کرتے تھے کوئی جیو دکھی نہین تھا اتنی
کتھا سنا کر نارد جی بولے کہ اے جدھشٹھر تمنے ہرنیہ کشپ اور پرہلاد کے برودھ ہونے کا حال جو ہمسے پوچھا تھا سو ہم نے کہا ہی ہرنیہ کشپ
اور ہرنیاکش دوسرے جنم مین راون اور کمبھکرن ہوئے اور تیسرے جنم مین ششپال اور دنت بکر ہوکر جب شری کرشن مہاراج کے
ہاتھ سے مارے گئے تب بیکنٹھ مین جاکر پرمیشور کے دوارپالک جے بجے ہوئے جو کوئی پرمیشور کی کتھا اور لیلا سنتا ہے وہ کرمون کے پھانسی سے
چھوٹ کر سپنے مین بھی جم دوتون کو نہین دیکھتا اے جدھشٹھر تم بڑے بھاگوان اور پورب جنم کے تپسی اور دھرماتما ہو دیکھو جس پر برہم
پرمیشور کے چرنون کا دھیان برہما اور مہادیو جی آدی دیوتا آٹھون پہر اپنے ہردے مین رکھکر انکی اگیا پالن کرتے ہین اور بڑے بڑے
جوگی اور رکھیشور جنکا درشن دھیان مین بھی جلدی نہین پاتے وہی شری کرشن جی مہاراج ترلوکی ناتھ تمکو اپنا بھگت جانکر تمھاری
اگیا مین بنے رہتے ہین اسی سبب سے بھگت بتسل نام انکا دنیا مین مشہور ہوا ہے ایکبار شری مہادیو جی نے بھی انھین شیام سندر کے
سہاتیا سے پرنام دیت کو مارا تھا اسی دن سے شیو جی ترپرار کہلاتے ہین اتنی کتھا سنکر جدھشٹھر راجا نے پوچھا کہ اے منی ناتھ اسکی
کتھا بھی برنن کیجیے نارد جی بولے کہ ایک سمے دیوتاؤن نے دیتون کو لڑائی مین جیت لیا تب سب دیت برہما جی کی اگیا سے کہ انکا
تپ دیتون نے کیا تھا مے دانو کی شرن مین گئے سو اسنے دیتون کو اپنی مایا اور اندرجال کے منتر سے تین قلعہ چاندی اور سونے
اور لوہے کے بمان کی طرح ایسے بنا دیے کہ وہ تینون قلعہ آکاش مارگ مین کبھی دیکھ پڑتے تھے کبھی غائب ہوجاتے تھے جب پرنام

دیتیون کا راجا بہت دیتیون کو اُسی بمان مین ساتھ لیکر دیوتون سے لڑنے کیواسطے چڑھا تب اندر آدک دیوتون نے اُسکے سامنے جاکر اپنے
اپنے ہتھیار اُسپر چلائے جب دیوتون کے ہتھیار اُس قلعہ کی دیوار مین لگ کر ٹوٹ گئے تب دیتیون نے اپنے ہتھیار مار کر اُنکو ہٹا دیا جب بہت
لوگ تینون لوگ جیتنے پر بھی اُس قلعہ مین دن رات رہکر آدمیون اور دیوتون کو دُکھ دیتے اور ڈھونڈھ ڈھونڈھ کر مارنے لگے تب سب دیوتون
نے شری مہادیوجی کی شرن مین جاکر اُنسے سہایتا اپنی چاہی جب شری مہادیوجی اُنکے سہایک ہوکر دیتیون کو لڑائی مین مارنے لگے
تب مے دانو نے اپنی مایا سے اُس قلعہ مین ایک کنڈ امرت کا بنا دیا سو جتنے دیتیون کو شری مہادیوجی مار کر گرا دیتے تھے اُنکو وہ دانو
اُٹھا کر اُس امرت کنڈ مین ڈال دیتا تھا تب وہ لوگ پھر جی کر شری مہادیوجی سے لڑنے لگتے تھے جب اسیطرح کئی دن تک شری مہادیوجی
نے دیتیون سے لڑکر اُنکو مارا اور وہ لوگ امرت کنڈ کے پرتاپ سے کم نہوئے تب شری مہادیوجی نے یہ وشا دیتیون کی دیکھکر اپنا دھنکھ بان زمین
پر ٹیک دیا اور نارائن جی کا دھیان کرنے لگے تب شیام سندر دینددیال نے شری مہادیوجی کو اُداس دیکھکر برہما جی کو بچھڑا بنایا اور آپ گئو روپ
بنکر اُس کنڈ پر جاکر امرت پینے کیواسطے جیسے مُنھ لگایا ویسے کسی دیت رکھواری کرنیوالے نے کہا کہ یہ گئو امرت پیتی ہے اُسکو مارنا چاہیئے دوسرے
نے کہا کہ گئو اور بچھڑا بہت سندر ہے پینے دو کتنا پیوینگے جب نارائن جی نے اپنے گئو روپ کی سُندرتائی دکھلا کر رکھواری کرنیوالے سب دیتیونکو موہ لیا
اور ساعت بھر مین سب امرت کنڈ کا پی کر وہانسے انتردھیان ہوگئے تب دیت لوگ امرت کنڈ سوکھا دیکھتے ہی مے نام دانو کے پاس جاکر رونے لگے مے
دانو نے جب کنڈ سوکھ جانیکا حال سُنا تب اُسنے دیتیونسے کہا کہ ای بھائی کوئی جیو آپ پرمیشور نہین بن سکتا جو پرمیشور کی اچھا کو ٹال سکے یہ بات کہکر مے نام دانو
نارائن جی کو دیتیونسے ناراض دیکھکر اُس بمان سے باہر چلا گیا اور شیام سُندر نے شری مہادیوجی کے پاس جاکر اُنکو دھیرج دیا اور ایک تھا اور دھنکھ بان
دیکر اُنسے کہا کہ اب امرت کنڈ دیتیون کا سوکھ گیا تم اِس رتھ پر بیٹھکر اسی دھنکھ بان سے لڑائی کرو تمھاری جیت ہوگی یہ بات سُنتے شری شوجی نے
بہت خوش ہوکر نارائن جی کو ڈنڈوت کرکے بنے کیا کہ ای دینددیال بغیر آپ کی کرپا کے مجھسے کیا ہوسکتا ہے جس طرح آپ دیوتون کی رچھا ہمیشہ کرتے
آتے ہین اُسیطرح آج بھی کرپا کرکے میری سہایتا کیجیے جب دھنکھ بان دیکر شری سکنٹھ ناتھ چلے گئے تب شری مہادیوجی نے اُسی دھنکھ پر ایک
بان رکھکر چلایا تو اُس بان کے لگتے ہی مایا روپی تینون قلعہ پُر نام وغیرہ دیتیون سمیت جلکر خاک ہوگئے اور شیام سُندر کی دیا سے شری مہادیوجی
نے فتح پائی اور اندر وغیرہ دیوتا اپنا راج پاکر خوش ہوئے ای جدھشٹھر دیکھو ایسا پرتاپ شری کرشن مہاراج کا ہے یہ مہا شری شیام سُندر کی
سُنکر جدھشٹھر نے اپنے کو دھن جانا اتنی کتھا سُنا کر شکدیوجی بولے کہ ای پریچھت نارائن جی اپنے بھگتون کی رچھا ضرور کرتے ہین

اُدھیائے گیارھوان - کہنا نارد جی کا دھرم چارون برن اور آشرم کا راجا جدھشٹھر سے

شکدیوجی نے کہا کہ ای راجا پریچھت اتنی کتھا سُنکر راجا جدھشٹھر نارد جی کی بہت استت کرکے بولے کہ ای مُن ناتھ آپ دیال ہوکر وہ دھرم
چارون برن اور چارون آشرم کا برنن کیجیے جس دھرم کے کرنے سے نارائن جی پرسن ہوتے ہین تب نارد مُن نے کہا کہ ای راجا جس کسی مین
یہ سب گُن ہون اُسکو تم جاننا کہ اِس دھرماتما سے پرمیشور خوش ہین اُس آدمی کے پہچاننے کے واسطے یہ سب لچھن اُس مین دیکھنا چاہیے
پہلے وہ سچ بولنے والا ہو کبھی جھوٹھ نہ بولتا ہو دوسرے وہ ہردے مین دیا رکھکر جس کو دُکھی دیکھے اپنی سامرتھ بھر اُسکا دُکھ چھڑانے کے
واسطے اُپائے کرے تیسرے اپنے مقدور کے موافق دان دیکر اکیلے بھوجن نہ کرے اور جو چیز اچھی ملے اُسمین سے پہلے برہمن وغیرہ چارون برن کو دیکر
پیچھے سے آپ کھاوے چوتھے چت اپنا پرمیشور کے بھجن اور اُسمرن مین لگائے رکھکر نودھا بھگت اُنکی کرتا رہے پانچوین بہت لالچ چھوڑکر سنتوکھ
رکھے اور سنساری مایا سے برکت رہ کر سادھ مہاتما کی بھگت اور سیوا کرے چھٹھوین پرمیشور کی کتھا اور لیلا پریم کے ساتھ کہے اور سنکر جو ہنسا

Read it now this

چھوڑ دے اِن سب باتون مین جتنا بن پڑے اُتنا دھیان رکھے جو آدمی اِن شبھ کرمون مین سے کوئی بات نہین کرتا وہ جانور کے برابر ہی اور اِسی
راجا جدھشٹھر پرمیشور کی بھگت چارون برن اور چارون آشرم کو کرنا چاہیئے جو براہمن اپنے کرم اور دھرم اور بید پڑھنے اور سندھیا کرنے
مین ساؤدھان رہتا ہو لیکن پرمیشور کی بھگت نہ رکھتا ہو تو اُسکا بید پڑھنا اور سندھیا کرنا سب برتھا سمجھو اسی طرح چھتری اور بیش اور شودر
تینون اور گرہستھ اور برہمچاری اور بان پرستھ اور سنیاسی چارون آشرم کو دھیان اور اسمرن اور بھگتِ نارائن جی کے سچے من سے کرنا
چاہیئے اِسی سے بیڑا اُنکا پار لگے گا اور چارون برن کا دھرم الگ الگ ہی اُس کا حال سُنو براہمن اُسکو کہنا چاہیئے جسکا سب سنسکار بدھ پوربک
جنم لینے اور مونڈن اور جنیو اور بواہ کرنے کے سمے ہوا ہو اور وہ کھیت مین گرے ہوئے اناج کے چُننے اور بھچھا مانگنے سے اپنی اوقات
بسر کیا کرے اور بھچھا مانگنے کا دستور یہ ہی کہ جو بھچھا بنا مانگنے ملے وہ امرت کے برابر ہی اور جو مانگنے سے ملے وہ سمان بھچھا ہی یہ دونون
طرح کی بھیکھ اچھی ہی اور جو بھچھا کسی کو دُکھی کرکے لیتے ہین وہ بھچھا مانس کے برابر ہوتی ہی اس لیے براہمن کو ہر روز بید اور شاستر پڑھنا اور
اُسکی چرچا آپس مین رکھ کر دوسرون کو بدیا پڑھانا اُچت ہی اور آپ جگت اور ہوم کرنا اور دوسرون سے جگت اور ہوم کرانا اور دان لینا
اور دوسرون کو دان دینا براہمن کا دھرم ہی اور چھتری برن کا دھرم یہ ہی کہ جگت اور ہوم آپ کرے یا براہمن کے ہاتھ سے کرا دی
اور بید اور شاستر آپ پڑھ کر دوسرون کو بھی پڑھاوے اور آپ دان دے مگر دوسرے سے دان نہ لیوے اور نوکری کا پیشہ کرکے سادھ
اور براہمن کا بھگت ہووے اور شور بیر اور دھرماتما ہو کر اپنے من اور اندریونکو بس مین رکھے اور بیش برن کو چاہیئے کہ بیاپار کیا کرے اور
پنج بدیا مین پربین رہی اور دیوتا اور براہمن مین ادھیتائی سے بھگت رکھ کر چھتری اور براہمن کی برابری نکرے اور شودر سیوا اور ٹہل براہمن
وغیرہ تینون برن کی جو اُس سے اُتم ہین کرکے اپنا کُٹمب پالے اور شودر کو بید کے منتر سے جگت اور ہوم کرنا نہ چاہیئے اور براہمن دیوتا کے
برابر ہوتے ہین اس لیے اُنکو نوکری اور سیوا آدمی کی بہت منع ہی جو کوئی کہے کہ درونا چارج ایسے مہاتما نے کسواسطے درجودھن کی نوکری کی
تھی سو اُنکا حال یہ ہی کہ ایکدن اشوتھاما بیٹے درونا چارج کے لڑکپن مین کسی لڑکے کو دودھ پیتے ہوئے دیکھکر اپنے باپ سے کہنے لگے کہ مین بھی
دودھ پیونگا درونا چارج کو درِدر کے مارے اتنا مقدور نہ تھا کہ جو دودھ مول لیکر اُسکو دیتے اُنھون نے سفید مٹی جس سے لڑکے لکھتے ہین
پانی مین بھیگکر دودھ کی جگہ اپنے بیٹے کو دی جب اشوتھاما نے اُسکو دودھ سمجھکر پی لیا تب درونا چارج نے من مین کہا کہ دیکھو میرے جینے پر
دھکّا رہی کہ پاؤ بھر دودھ بیٹے کے پینے کے واسطے میرے کیے نہین ہو سکتا اسی دُکھ سے درونا چارج راجا درجودھن کے پاس جاکر رہنے لگے
لیکن اُنھون نے کچھ ماہواری تنخواہ باندھکر اُس سے نہین لیا۔ اے جدھشٹھر ہمنے چارون برنون کا دھرم تمسے کہا۔ اب استریونکا دھرم
کہتے ہین سُنو کہ استری اپنے پت کو دیوتا اور پرمیشور کے برابر جانکر اُس کی آگیا مین رہا کرے اور میٹھا بچن بولکر کسی کو کٹھور بچن نہ کہے اور بہت
لوبھ نہ رکھکر اپنے سوامی اور بڑون کی ٹہل شدھ من سے کیا کرے اور اپنے رہنے کا گھر شدھ رکھے تھوڑا یا بہت جو کچھ گہنا یا کپڑا پرمیشور
دے اُسی کو پہنکر خوش رہے اور سوائے سچ کے جھوٹھ بات اپنے سوامی سے نہ کہے اور سنتوکھ رکھے اور جو استری اپنے کرمون کے پھل
سے بدھوا ہو جائے اُسکو کسی چیز سے پیٹ بھر لینا اور کپڑے سے تن ڈھانپ کر پرمیشور کا بھجن اور دھیان کرنا اُچت ہی بدھوا استری
کو بھوجن اِوک مین سوا اوکی اچھا رکھنا اور اچھا گہنا اور کپڑا پہنکر سنگار کرنا نہ چاہیئے جو استری اپنے دھرم اور کرم سے رہ کر ایسا کرتی
ہی وہ مرنے کے بعد بیکنٹھ مین جاکر لچھمی جی کی طرح اپنے پت کے ساتھ سُکھ اور بلاس کرتی ہی۔ چارون برن کے استری پرش کو چوری وغیرہ
بُرے کرمون سے الگ رہنا چاہیئے اور ہر روز استری اور پرش کے بھوگ کرنے مین جلدی سنتان پیدا نہین ہوتی اسواسطے

१ द्रोणाचार्य
२ अश्वत्थामा

گیانی آدمی کو چاہیئے کہ جب استری رجسوّلا ہو کر چوتھے دن اسنان کرے تبھی اُس سے بھوگ کرے تو سنتان دھرماتما پیدا ہو۔ دن مین بھوگ کرنے سے پُرش کا تیج اور بل اور دھرم ناش ہو جاتا ہی اور عمر کم ہو جاتی ہی اور جو کوئی رجسوّلا ہونے پر چوتھے دن اپنی استری کے پاس نہ جاکر پرائی استری سے بھوگ کرتا ہی اسکو بڑا پاپی اور آدھرمی سمجھنا چاہیئے سوائے اِن چارون برن کے اور جو برن سنکر وغیرہ ہین اُنکو یہ اُچت ہی کہ اُنکے کُل مین جسطرح کا دھرم اور کرم چلا آتا ہو اُسیطرح پر وہ لوگ بھی اپنا دھرم اور کرم رکھین۔

ادھیاے بارھوان - کہنا نارد جی کا دھرم چارون آشرم کا

نارد جی بولے کہ اے راجا جدھشٹھر چارون برنون کا دھرم ہمنے تمسے کہا اب چارون آشرمون کا دھرم جو اُنھین کرنا چاہیئے سنو کہ برہم چاری کا دھرم یہ ہی کہ جب کسی کو برہم چرج لینے کی اِچھا ہو اور اُسکے ماتا پتا آگیا دیوین تب وہ بیس برس کی عمر مین اُس کی اچھا سے گرو کے گھر جا رہے اور ایک چت ہو کر اُنکی سیوا کرے اور گرو کی آگیا سے پڑھکر اُنکی ٹہل اور سیوا کو پڑھنے سے اُتم سمجھے اور پراتہ کال اور سندھیا کے سمے گرو نارائن اور سورج اور اگن اور دیوتون کی پوجا بدھ کے ساتھ کیا کرے اور سر پر جٹا رکھ کر سر اور داڑھی وغیرہ کسی انگ کا بال کبھی نہ مونڈاوے اور جو بھچھا مانگ کر لاوے وہ گرو کے سامنے سب رکھدے جب گرو آگیا دیوین تب بھوجن کرے اور کرودھ کرنا اور دُربچن کہنا چھوڑ کر گرو کی نندا نہ کرے اور عطر اور پھلیل اور چندن اور سگندھ نہ لگاوے اور سرمہ اور مسی لگانا اور مانس کھانا اور مدرا پینا چھوڑ کر پانچ برس تک برہم چرج سے گرو کے گھر رہے لیکن گرو کی استری سے ہنسکر نہ بولے دور سے دنڈوت کرلے اور کبھی استری کا پرسنگ نہ کرے بلکہ استری سے بات کرنا اور استری کا گانا سننا چھوڑ کر اُسکے پاس اکیلے مین کبھی نہ بیٹھے جسمین اُسکا من اور اندریان چلائمان نہ ہون استری کو آگ اور پُرش کو گھی کے برابر سمجھنا چاہیئے سوکھی آگ کا ساتھ پاکر کبھی بے پگھلے نہین رہتا جو چوبیس برس کی عمر مین چت اُسکا گرہستھی کرنے کے واسطے چاہے تو اچھے کُل مین بواہ کرکے گرہستھ دھرم سے رہے اور جو بواہ کرنے کی اچھا نہ ہو تو جنم بھر گرو کے گھر رہکر کسی استری کو بُری نگاہ سے نہ دیکھے۔ اور بان پرستھ کا دھرم یہ ہی کہ جب گرہستھی مین پچاس برس کی عمر ہو تب اپنی استری سمیت جنگل مین پرمیشور کا تپ اور اسمرن کرے اور سواے کندمول اور اوک کے کھیت کا بویا اناج نہ کھائے اور جو کندمول اوک نہ ملے تو درخت کا پتا کھا کر رہے لیکن پھل اور پتا درخت مین سے نہ توڑے زمین پر گرا ہوا کھائے اور جنگل مین استری سمیت اکیلی جگہ رہ کر چھال کا کپڑا پہنے اور جو اتتھ اور بھکھاری آجاوے اُس کو بھی وہی پھل اور کندمول کھلا کر اُسی پھل اوک سے ہوم کیا کرے اور مکان وغیرہ چھوڑ کر برسات مین بیچ میدان کے بیٹھے اور جاڑے مین جل باس کرکے گرمی مین پنچ اگن تاپے اسطرح کا تپ ایک برس یا دو برس یا چار برس یا آٹھ برس یا بارہ برس جہانتک ہو سکے وہانتک تپ کرکے برہم کا بچار کرتا رہے تو وہ برہم روپ ہو جاتا ہی۔

ادھیاے تیرھوان - کہنا نارد جی کا کتھا سنیاس دھرم کی راجا جدھشٹھر سے

نارد جی بولے کہ اے راجا جدھشٹھر بان پرستھ پچھتر برس کی عمر مین سنیاس لیکر ڈنڈ کمنڈل دھارن کرے اور دھرم سنیاسی کا یہ ہی کہ پہلے جسطرح براہمنون نے بید منتر سے اُسکے گلے مین جنیو پہنایا تھا اُسی طرح منتر پڑھکر جنیو گلے سے اُتار ڈالے اور پہلے آشرم کا دھرم چھوڑ دے اور کسی نگر اور گانون مین ایک رات سے زیادہ نہ رہے لیکن بھچھا مانگنے کے واسطے بستی مین جاکر جو کچھ سادھارن سے دودھ بھچھا ملے اُسکو لے کر شاستر کے موافق کرم اپنا کرتا رہے اور کچھ بستر اوک اپنے پاس نہ بٹورے اکیلا رہ کر ڈنڈ اور کمنڈل ایک ساعت نہ چھوڑے اور سب جیوون مین دیا رکھکر ہر چرنون کا دھیان کرتا رہے اور برہم کا پرکاش جڑ اور چیتن سب تن مین برابر سمجھے اور کسیکو اپنا چیلا نہ بنا دے

اور مٹھ آدک اپنے رہنے کیواسطے نہ بنوا کر بستی کے باہر رہے اور کھانے اور کپڑے کا سوچ نہ رکھ کر بید اور شاستر پڑھنے اور سننے کا بہت
ابھیاس رکھے اور سنسار کو سپنے کے برابر سمجھکر مرنے کا سوچ اور جینے کی خوشی نکرے اتنی کتھا سنا کر نارد جی بولے کہ اے راجا جدھشٹھر ہمنے برہم چاری
اور بان پرستھ اور سنیاس کا دھرم تمسے کہا اب ایک سنیاسی کا اتہاس کہتے ہین سنو کہ پرہلاد جی راج پر بیٹھکر ایک سمے اپنے دیش مین سیر کرنیکو نکلے
جہان کہین کسی گیانی کا حال ملتا تھا وہان جاکر اُسکے ساتھ بڑے پریم سے ہرچرچا کرتے تھے سو ایک دن ریوا ندی کے کنارے پہونچکر کیا دیکھا کہ ۱ ریوا ندی
اَوُدھوت دتاترے نام بہت پُشٹ اور تیجوان ننگے سرندی کے کنارے پڑا ہوا پرمیشور کے دھیان مین لین ہے پرہلاد جی اُس اجگر من کو ۲ دتاتریے
دیکھتے ہی پالکی پر سے اُتر پڑے اور اُسکے پاس جاکر ہاتھ جوڑ کر بولے کہ اے پرم ہنس مورت تم ہمکو بڑے مہاتما اور گن وان دیکھ پڑتے ہو تم کچھ
کھانا اور کپڑا ادک اپنے پاس نہین رکھتے ہو اور سنساری بیوہار سے رہت ہو کر کچھ اُدم بھی نہین کرتے اور نہ کسی سے کچھ مانگتے ہو تسپر بھی
تم بہت موٹے تازے دکھلائی دیتے ہو اور ہم دنیا مین دیکھتے ہین کہ بنا اُدم کیے کسی کو روپیہ نہین ملتا اور بغیر روپیہ کے دنیا کا سکھ نہین ملتا
اور دنیا کے لوگ بہت اُدم کرنے پر بھی دُبلے رہتے ہین اُسکا کارن کیا ہے سوائے اسکے اور جو کچھ گیان تمکو پرمیشور نے دیا ہو وہ بھی تھوڑا سا
کہو یہ بات سنتے ہی اجگر من اُٹھ بیٹھے اور پرہلاد جی کو ہر بھگت جانکر بولے کہ اے پرہلاد جی تمنے جو پوچھا کہ تو کچھ اُدم نہین کرتا اور موٹا
تازہ دکھلائی دیتا ہے سو اسکا حال سنو کہ مین نے دنیا مین اُدم کرکے بہت روپیہ کمایا لیکن میری ترشنا یعنی ہوس نہین مٹی جب مین نے دیکھا
کہ لوبھ روپی کمنڈل میرا کسی طرح نہین بھرتا اور جتنا روپیہ زیادہ جمع کرتا ہون اُتنا ہی لالچ زیادہ ہر روز بڑھتا ہے تب مین نے بچار کیا کہ آدمی کا
تن پاکر کسواسطے اپنا جنم اکارتھ کھوؤن جو اسی طرح سنساری مایا مین پھنسا رہ کر ایک دن مرگیا تو نرک مین جاکر ضرور دُکھ پاؤنگا اس لیے
سنساری ترشنا چھوڑ کر آٹھون پہر پرمیشور کے دھیان مین مگن رہتا ہون جن کے ہردے مین ہرچرنون کا باس رہتا ہے وہ لوگ بیفکر رہکر موٹے
رہتے ہین اور دنیاوی فکر رہنے سے آدمی دُبلا ہوجاتا ہے اور باہر کا اندھکار سورج کے پرکاش سے مٹتا ہے اور ہردے کا اندھکار پرمیشور کی
بھگت کرنے سے مٹتا ہے اور تمنے جو یہ کہا کہ تو کوئی چیز اپنے پاس نرکھ کر کسی سے کچھ نہین مانگتا سو مین نے بہت سے دولتمندون کو دیکھا ہے کہ وہ لوگ
روپیہ جمع کرنے سے ہمیشہ فکر مین رہکر پہلے تو راجا کا ڈر رکھتے ہین کہ ایسا نہ ہو کہ کچھ الزام لگا کر ہمارا روپیہ چھین لے اور دوسرے چور اور ڈاکو کا ڈر
اور کھٹکا رہنے سے رات کو اچھی طرح نیند نہین آتی تیسرا ڈر اپنے ناتے دارون کا لگا رہتا ہے کہ وہ اسی فکر مین دن رات رہتے ہین کہ
کسطرح انکا روپیہ ہمکو ملے اسی سبب سے روپیہ جمع کرنے والون کو سکھ نہین ملتا جسطرح مکھیان بہت محنت کرکے چھتے مین شہد جمع کرکے
مارے کنجوسی کے اُسکو آپ نہین کھا سکتی ہین اور جب بہت سا شہد اُنمین اکٹھا ہوتا ہے تب کول اور مسہرا دک چھتے مین آگ لگا کر شہد
نکالکر اپنے گھر لیجاتے ہین اور اُن مکھیون کو شہد اکٹھا کرنے مین سوائے دُکھ کے سکھ نہین ملتا ہے اسی طرح روپیہ جمع کرنے والون کو بھی بہت
دُکھ ہوکر وہ روپیہ اُنکے کام نہین آتا اسیواسطے مین سنساری موہ چھوڑ کر برکت ہوگیا جسطرح اجگر سانپ چلنے کی طاقت نرکھکر ایک جگہ
پڑا رہتا ہے اور پرمیشور اُسی جگہ اُسکو اہار پہونچاتے ہین اسی طرح مین بھی پڑا رہ کر دن رات پرمیشور کے دھیان مین مگن رہتا ہون جو کوئی
کچھ پرارب دھ انسار دے جاتا ہے اُسی کو کھا کر سنتوکھ رکھتا ہون۔

دوہا	اجگر کرین نہ چاکری پنچھی کرین نہ کام	داس ملوکا یون کہین کہ سب کے داتا رام	

اے پرہلاد جو کوئی دیا کرکے مجھکو کھیر پوری دے گیا تو مین اسکو کھا کر کچھ بکھان اُسکا نہین کرتا اور جو کوئی دُربچن کہکر ساگ روٹی اُونی کھلا جاتا
ہے تو اُس سے کچھ دُکھ نہ مانکر یہ سمجھتا ہون کہ یہ سب میرے کرمون کے انسار ہوتا ہے اور کسی دن بھوجن نہ ملنے اور اُپاس کرنے پر بھی خوش

رہ کر یہ جانتا ہون کہ آج میرے بھاگ مین بھوجن نہین لکھا تھا اور جو کوئی کبھی میرے بدن مین چندن وغیرہ خوشبو لگا کر اچھا کپڑا اور گہنا پہنا کر ہاتھی یا گھوڑے یا سکھ پال مین بیٹھا دیتا ہی اور کبھی زمین پر دھور مین پڑا رہتا ہون تو مجھکو اُسکے ملنے کا سکھ اور چھوٹنے کا دکھ نہین ہوتا اس طرح مین خوشی سے اپنا جنم کاٹتا ہون سوائے پرہلادجی یہ جیو چوراسی لاکھ جون بھگت کر آدمی کا چولا پاتا ہی جو کوئی بھرت کھنڈ مین جنتین چولا آدمی کا پاکر پرمیشور کا بھجن اور اسمرن نہین کرتا ہی اُس کو بڑا ابھاگی اور مورکھ سمجھنا چاہیے پرہلادجی یہ سنکر بہت خوش ہوئے اور اجگر من سے بدا ہو کر اپنے گھر آئے۔

ادھیائے چودھوان - کہنا نارد جی کا دھرم گرہستھ آشرم کا راجا جدھشٹھر سے

نارد جی نے کہا کہ اے راجا جدھشٹھر اب ہم گرہستھ آشرم کا دھرم کہتے ہین سنو کہ جب برہم چاری بید ادک پڑھ کر گرہستھی کرنا چاہے تو اپنے دیش کے راجا سے جا کر کہے کہ ہم بدیا پڑھ چکے اب تمھارے نگر مین گرہستھ آشرم ہو کر رہینگے تب راجا کو اچت ہی کہ اُسکی بدیا کی پریچھا کیوے اور اپنے خزانہ سے روپیہ دیکر اُسکا بواہ اچھے کل مین کرا دیوے اور گرہستھ ہونے کے بعد وہ براہمن اپنے دھرم کے موافق ادم کرکے اپنے کٹمب کو پالے اور چارون برن کے گرہستھ کو چاہیے کہ ہر روز جتھا شکت دان اور پن کرے اور جس کے گھر کوئی چیز دان دینے کو نہ ہو اُسکو جس سے کچھ بھوجن کرنے کو ملے اُسمین سے کچھ بھوجن گرہستھ کو برہم چاری اور بان پرستھ اور سنیاسی کے کھانے اور کپڑے کی خبر ضرور لینا چاہیے کسواسطے کہ ان تینون آشرم والونکو دھن جمع کرنا منع ہی اور گرہستھ آشرم کو ہر روز تیرون کا شرادھ اور ترپن کرکے اماوس اور پورنماشی اور سنکرانت اور دواوشی اور بنی پات اور اپنی برس گانٹھ کے دن کچھ دان دینا ضرور ہی اور جو براہمن کرچھیتر اور گیا اور کاشی اور پریاگ اور متھرا اور اجودھیا اور ہردوار اور بیجناتھ اور جگناتھ جی وغیرہ تیرتھون پر رہتے ہین اُنکو درب وغیرہ دان دینے سے سو گنا پھل ملتا ہی لیکن براہمن کو نارائن روپ سمجھکر دان دیوے اور گرہستھ ہر روز کتھا اور لیلا پرمیشور کی سنکر ہر چرنون کا دھیان اور اسمرن رکھ کر ایسا جانتا رہے کہ آتما سب جیوون مین برابر ہی جس طرح سونے اور مٹی کا برتن پانی بھر کر رکھدو تو چندرما اور سورج کی چھایا دونون برتن مین برابر پڑتی ہی اسیطرح جیو آتما جو پرمیشور کا پرکاش ہی اُسکو براہمن اور چھتری اور چانڈال اور پش اور پنچھی وغیرہ سب کے تن مین برابر سمجھکر کسی جیو کو دکھ نہ دینا چاہیے آتما مین کچھ براہمن اور چھتری اور شودر برن کا بھید نہین ہوتا اور گرہستھ کو دھرم کی کمائی سے دیوتون کے نام پر جگت اور ہوم کرنا اور بھکھاری اور کنگالون کو کھانا اور کپڑا دینا اور اپنے کٹمب اور پروارالونکو پالنا اُچت ہی لیکن من سے گھر والون کو ایسا سمجھے کہ جس طرح رات کو چارون طرف کے مسافر ایک جگہ ٹھہر کر صبح ہوتے وقت الگ الگ ہو جاتے ہین پھر اُنکا ساتھ نہین رہتا اسی طرح سنساری جیو اپنے اپنے کرمون کے پھل سے اونچے اور نیچے کل مین جنم لے کر اکٹھا ہوتے ہین اور پورب جنم کے سنسکار سے اپنا اپنا بدلا لیکر مرنے کے پیچھے نہ معلوم کس جون مین چلے جاتے ہین اس لیے اُنسے بہت محبت نہ رکھے اور کام کرودھ لوبھ موہ اپنے دشمنون کو جیت کر پرت برتا استری کے برابر ہر چرنون مین دھیان لگا کر مکت ہووے نہین تو پھر یہ تن ملنا بہت کٹھن ہی اور ادھرم اور پاپ کرنے سے نرکون کا دکھ ضرور بھوگ کر سدا آواگون مین پھنسا رہے گا اور مرتے وقت ہاتھی اور گھوڑا اور روپیہ وغیرہ کچھ ساتھ نہین جاتا اس لیے روپیہ پاکر دان اور دھرم کرنا چاہیے جو سوم لوگ روپیہ چھوڑ کر مر جاتے ہین اُنکو جم پری مین چورون کی طرح دنڈ ملتا ہی اور جن پروار والون کو جھوٹھ سچ بول کر جنم بھر پالتا ہی وہ لوگ اُس دکھ مین کچھ سہایتا نہین کرتے اور اپنا بدن سڑ گل کر کچھ کام نہین آتا ہی اس لیے آدمی کو اپنا پرلوک بنانے کے واسطے براہمن کو دیوتا کے برابر

سمجھکر اچھا بھوجن کھلانا اور اُسکی سیوا کرنا اُچت ہی اسمین پرمیشور بہت پرسن رہتے ہین گرہستھ کو اپنے پروار والون کا جو کوئی مرجائے کریا کرم کرنا ضرور ہی تیرتھ پر رہنے سے آدمی کا من ادھرم کی طرف نہین جاتا ہی اور کسی جگہ رہنے مین چت پاپ کی طرف دوڑتا ہی اور گلجگ باسی جیو پرمیشور کا بھجن اور اسمرن کرنے اور کتھا اور لیلا سننے سے کرتارتھ ہوتے ہین۔

ادھیائے پندرھوان کتھا گرہستھ آشرم کی

نارد جی بولے کہ ای راجا جدھشٹھر گرہستھ آشرم کو دیوتا اور پتّرون کے نام پر جگ اور شرادھ وغیرہ مین اچھے کلین اور کریاوان اور بید اور شاستر جاننے والے اور ہر بھگت براہمن کو بھوجن کرانا چاہیئے ایسے براہمن کے بھوجن کرانے سے بہت پن ہوتا ہی جس طرح اچھی زمین مین تھوڑا اناج بونے سے بھی پیدا ہوتا ہی اور اوسر زمین مین بونے سے کچھ پیدا نہین ہوتا دیو کرم اور پتّر کرم مین تین براہمن سے کم نہ کھلاوے اور جگ اور شرادھ مین کسی جیو کو نہ مارے دیوتا پتر لوگ جیو ہنسا کرنے سے خوش نہین ہوتے ہین اور سب جگون سے گیان جگ یعنی پرمیشور کی کتھا اور کیرتن کہنا اور سننا بہت اتم اور پوتر ہی اور سب دھرمون سے بڑا دھرم یہ جانو کہ منسا باچا کرمنا سے کسی کا برا نہ چاہیئے اور سنتوکھ رکھے جسکو سنتوکھ نہین ہوتا وہ بڑا پنڈت اور گیانی ہونے پر بھی نرک مین جاتا ہی اور گرہستھ کو پرتگیا کسی بات کی کرنا نہ چاہیئے اپنے دھرم کے برخلاف چلتا ہی اور جو برہم چاری اپنے برت اور دھرم کو چھوڑکر اُسپر نہین چلتا ہی اور جو بان پرستھ اپنے تپ اور دھرم کو نہین کرتا ہی اور جو سنیاسی لالچ رکھ اپنی اندریون کا سکھ چاہتا ہی ایسے لوگ نام کیواسطے آشرم کا روپ بنائے ہین اُس دھرم کا پھل اُنکو نہین ملتا اور ای راجا چارون برن اور چارون آشرم کو اُچت ہی کہ جتین چولا پاکر دو طرح کا کرم کرین ایک پربرت دوسرا نربرت۔ شاستر کی اگیا کے موافق پربرت کرم کرنے والا جیو چندر منڈل کی راہ سے دیو لوک وغیرہ مین جاکر اپنے کرمون کا سکھ بھوگتا ہی اور مدت پوری ہو جانے پر پھر سنسار مین جنم لیکر آواگون سے نہین چھٹی پاتا ہی اور نربرت کرم کرنے والا سورج منڈل کی راہ سے بیکنٹھ مین پہونچکر جنم اور مرن سے چھوٹ جاتا ہی سو ہمنے تم کو دونون راہین بتلادی ہین جو گرہستھ ہمارے کہنے یعنی شاستر کے موافق اپنے کرم اور دھرم سے رہے وہ پرم ہنس کی پدوی کو گرہستھ آشرم مین بھی پاسکتا ہی اور جو کوئی سنیاس اور بیراگ لیکر پھر گرہستھی کی چاہنا کرتا ہی اُسکو کتّے کے برابر جو اُبانت کرکے پھر کھا لیتا ہی سمجھنا چاہیئے پرمیشور کی مایا مین سنساری لوگ لپٹ کر خراب ہو رہے ہین جسطرح رتھ مین جوتا ہوا گھوڑا رتھ کو جدھر چاہتا ہی اُدھر کھینچکر لیجاتا ہی رتھ کا کچھ بس نہین چلتا اسی طرح رتھ روپی بدن کا گھوڑا چنچل من اپنے کرمون سے جس لوک مین چاہتا ہی لیجاتا ہی اسلیئے منکھ کا تن پاکر شبھ کرم کرکے سورگ اور بیکنٹھ کا سکھ بھوگنا چاہیئے اور گیان بھگت کی بڑی پدوی ہی جس بھگت اور بھجن کے پرتاپ سے مین برہما جی کا بیٹا ہوا وہ کتھا سنو کہ پچھلے مہا کلپ مین مین اُپ برہمن نام گندھرب بہت سندر پیدا ہو کر گانا اچھا جانتا تھا اور بہت سندر ہونے سے استریان مجھ کو چاہتی تھین سو مین بھی اُنپر موہت ہو کر اُنکے ساتھ بھوگ اور بلاس کرتا تھا ایکدن مین بشو بیرنچ دیوتا کی سبھا مین جاکر گانے لگا اُسوقت چت میرا ایک استری سے اُن دنون بہت پھنسا تھا اُس سمے گانا میرا نہین بن پڑا اور انگرا رکھیشور کی بدصورتی دیکھکر مین نے ہنس دیا اسی اپرادھ سے اُس دیوتا نے مجھکو شاپ دیا کہ تو شودر ہو جا تب مین دوسرے جنم مین اُسی شاپ کے کارن ایک براہمن کی داسی کا بیٹا ہوا وہان پرست سنگ اور ہر بھجن کرنے کے پرتاپ سے مجھکو یہ نارد پدوی ملی سو ای جدھشٹھر تم بڑے بھاگوان ہو کہ جن پر برہم پرمیشور کا نام لینے اور بھجن کرنے سے آدمی کو تارتھ ہو کر ایسی پدوی کو پہونچتا ہی وہی پربرہم پرمیشور شری کرشن جی دن رات تمھارے سامنے رہکر تم کو اپنا بڑا جانتے ہین ایسا بھاگ دوسرے کا ہونا دُرلبھ ہی اور ہم لوگ رکھیشور اور دیوتا آدک بھی اُنھین کا درشن کرنے کے واسطے

تمھارے پاس آیا کرتے ہین سو شیام سندر کے درشن اور پوجن کرنے سے تمھاری مکت ہونے مین کچھ سندیہ نہین ہے یہ بات سنتے ہی راجا جدھشٹھر اور ارجن نے شری کرشن مہاراج کے پریم مین ڈوب کر بڑا سوچ کرکے من مین کہا کہ دیکھو پرمیشور ترلوکی ناتھ کو ہمنے اپنا بھائی جانکر اُنسے ناتے دارون کیطرح کام لیا جب ایسا بچار کر دونون بھائی شیام سندر کے چرنون پر سر رکھکر رونے لگے تب شیام سندر نے اشارے سے نارد مُن سے کہا کہ تمنے کسواسطے میرا بھید کھول دیا اب یہ لوگ ناتے داری کی محبت چھوڑکر مجھکو پرمیشور بھاؤ سمجھین گے نارد جی بولے کہ اے دینا ناتھ آجتک یہ آپ کی مایا مین لپٹے تھے اب انکا موہ چھوڑا کر کرتارتھ کر دیجیے اتنی کتھا سُنا کر شکدیو جی بولے کہ اے راجا پریچھت یہ سب مہما اور بڑائی شیام سندر کی سنتے ہی راجا جدھشٹھر نے بہت خوش ہو کر بڑے پریم سے شری کرشن جی اور نارد مُن کی بدھ سے پوجا کی اور اُسی دن سے جدھشٹھر شیام سندر کو پورن برہم جانکر انکا دھیان اور اسمرن کرنے لگے اور نارد مُن وہان سے برہم لوک کو چلے گئے۔

اسکندھ آٹھوان

پرمیشور کا ہر اوتار لیکر گج کو گراہ سے بچانا اور باون اوتار دھر کر تین پگ پرتھوی راجا بل سے دان لینا

ادھیائے پہلا - کہنا شکدیو جی کا کتھا منونترون کی

۲ स्वायम्भुवमनु

راجا پریچھت اتنی کتھا سُنکر بولے کہ اے شکدیو سوامی راجا سوائمبھو مَن کے بنش کا حال مین نے سنا اب منونترون کے نام اور جس جس منونتر مین جو جو اوتار پرمیشور نے لیے تھے اُسکی کتھا سُنا چاہتا ہون سو کہیے شکدیو جی بولے اے راجا پریچھت سوائمبھو مَن سے لیکر آجتک چھ منونتر گذرے ہین سو پہلے منونتر کی کتھا جسمین وہی سوائمبھو مَن راجا ہو کر دو بیٹے اور تین بیٹی رکھتے تھے تیسرے اور چوتھے اور پانچوین اسکندھ مین تمسے کہہ چکا ہون اُنھین کی تیسری کنیا اکوتی نام سے جو رچ پرجاپت کو بیاہی گئی تھی اُسی منونتر مین جگت بھگوان نے اوتار لیا ایک سمے راجا سوائمبھو مَن سُبھدرا ندی کے کنارے ایک پیر سے کھڑے ہو کر تپ کرتے تھے اُس سمے راچھسون نے اُنکا تپ کھنڈن کرنے کیواسطے چاہا تب اُنھین جگت بھگوان نے راچھسونکے ہاتھ سے سوائمبھو مَن کو بچا کر تینون لوک کی لچھمی سمیت راج بھوگا یہ سب کتھا پہلے منونتر کی ہے دوسرا سوارو چکھ نام مَن اگنی کا بیٹا ہوا اُسمین دیوتا اَدک مَن کے بیٹے اور رُوچن نام اندر اور نکھتا اَدک دیوتا اور ارجستمبھ اَدک سپت رکھ ہوئے اور شرش نام رکھیشور کے یہان بھجو نام پرمیشور نے اوتار لیکر اٹھاسی ہزار رکھیشورون کو گیان اُپدیش کیا تیسرا اُتم نام مَن راجا پریہ برت کا بیٹا ہوا اُسمین پون اَدک مَن کے بیٹے ہوئے اور ست جت نام اندر اور ست اَدک دیوتا اور پرمیشور اَدک سپت رکھ ہوئے اور دھرم کی سُنیتا نام استری سے ست سین نام پرمیشور نے اوتار لیکر یاکی اور دشٹون کو ناش کرکے ست کو استھر کیا - چوتھا تامس نام مَن اُتم کا بھائی ہوا اُسمین پرتھو وغیرہ مَن کے بیٹے اور بسکھ نام اندر اور ست سپتک اَدک دیوتا اور جوت دھرم وغیرہ سپت رکھ ہوئے اور ہرمیدھا رکھیشور کے یہان پرمیشور نے ہر نام اوتار لیکر گراہ سے گجیندر کو چھوڑایا اتنی کتھا سُنکر راجا پریچھت نے بنے کیا کہ اے مہاراج جسطرح پرمیشور نے گج کو گراہ سے چھوڑایا تھا اُسکی کتھا کہیے۔

۲ स्वारोचिष

۳ तुषिता

४ ऊरुजस्तंभ

५ शिरस

६ बिभव

७ बिशिरव

८ मन्यक

ادھیائے دوسرا - کہنا شکدیو جی کا کتھا گجیندر اور گراہ کی

شکدیو جی بولے کہ اے راجا پریچھت پرمیشور ابناشی پُرش جنم لینے اور مرنے سے رہت ہین برہما جی وغیرہ دیوتا بھی اُنکے آدا اور انت کو

نہ جانکر نکار روپ اُنکا پرگٹ نہین دیکھ سکتے جب کبھی ہر بھگتون پر دُکھ پڑتا ہی تب وہ اپنے بھگت کی رچھا کرنے کے واسطے سگن اوتار لے کر سنسار
مین ایک نام اپنا پرگٹ کر دیتے ہین اسیطرح ہاتھی کا پران بچانے کیواسطے بھی ہر اوتار دھارن کیا تھا اور کتھا اُس کی اسطرح پر ہی کہ ایک پہاڑ
ترکوٹ نام دس ہزار جوجن لمبا اور چوڑا اور اونچا چھیر سمدر مین تھا جسکے تین شکھر سونے اور چاندی اور لوہے کے تھے اور اُس شکھر
مین بہت طرح کے اچھے اچھے رتن ایسے جڑے تھے کہ جنکا پرکاش سورج سے بھی ادھک تھا اُس پہاڑ پر دیوتا اور گندھرب ادک اپنی
اپنی استریون سمیت رہ کر بہار کرتے تھے اور وہان سنگ مرمر کے کنڈ بنے تھے اور بہت طرح کے پنچھی میٹھی میٹھی بولی بولتے تھے ایسا عمدہ
باغیچہ بہت طرح کے پھل اور پھولون سے پھلا ہوا وہان پر بنا تھا جسکے دیکھنے سے من سب کا موہ جاتا تھا اور چار کوس تک اُن
پھولون کی سگندھ جاتی تھی اُس پہاڑ پر ایک بہت بڑا تالاب تھا جسمین کمل پھولے ہوئے تھے اور بہت سے کچھ مچھ گراہ ادک
اُسمین رہتے تھے ایک دن گجیندر سب ہاتھیون کا راجا جو اُس پہاڑ پر رہتا تھا جیٹھ مہینے مین دوپہر کے وقت پیاسا ہو کر ہزار ہتھنی
اور لئی ہزار بچون کو ساتھ لیے ہوئے اُس تالاب پر پانی پینے کیواسطے چلا تو مد بہنے سے اُس کے چارو نطرف بھونرے گونجتے تھے جب
وہ اپنی اُمنگ سے کہ دس ہزار ہاتھی کا بل رکھتا تھا راستے مین جھومتا اور درختونکو گراتا اور پتے کھاتا ہوا تپن کا مارا ہوا جاکر تالاب
مین گھسا اور پانی پیکر اپنی ہتھنی اور بچون کو سونڈ سے پانی پلا کر اُنکے ساتھ کلول کرنے لگا تب اُسکے اُدھار کا وقت نزدیک پہونچنے
سے ایک گراہ نے جو اُس سے بھی ادھک بلوان تھا آکر ہاتھی کا پچھلا پیر پانی کے بھیتر پکڑ لیا تب گراہ اور گج سے لڑائی ہونے لگی کبھی گجیندر
اپنے بل سے گراہ کو کھینچکر سوکھے مین لے آتا تھا اور کبھی گراہ اُسکو کھینچکر پانی مین لے جاتا تھا جب اسطرح اُن دونون کو لڑتے ہوئے ہزار برس
بیت گئے اور کوئی ہتھنی اور بچہ اپنا اپنا بل کرنے پر بھی گجیندر کو گراہ سے چھوڑا نہ سکا تب اُنھون نے ہار مانکر سمجھ لیا کہ اب ہاتھی کا پران
نہین بچ سکتا ہم لوگ اسکے ساتھ اپنا پران کیون دین جب سب ایسا بچار کر ہاتھی کو وہان اکیلا چھوڑ کر جنگل مین چلے گئے تب
گجیندر نے جنکا پران گلے مین آرہا تھا اُن سب کے چلے جانے سے گھبرا کر بچار کیا کہ دیکھو ایسے بڑے دُکھ مین بھی کوئی میرا ساتھ نہ دیکر
ہتھنی اور بچون نے بھی مجھکو اکیلا چھوڑ دیا اور اُنکی مدد سے بھی کچھ فائدہ نہ ہوا اس سے مین نے جانا کہ میرے پورب جنم کے پاپون نے
گراہ ہو کر میرا پیر پکڑا ہی جیسا کرم مین نے کیا تھا ویسا پھل بھوگتا ہون اور یہ سب دیوتا اور گندھرب وغیرہ اپنے بمانون پر بیٹھے
ہوئے میری لڑائی کا تماشا دیکھتے ہین اُن مین سے بھی کوئی میرا پران نہین بچاتا اس لیے اب مین اُس پربرہم پرمیشور کو جو کال وغیرہ سب کے
مالک ہین دھیان کرون اور اُنکی شرن مین جاؤن تو میرا پران بچے نہین تو اب بچنے کی کوئی صورت نہین ہی ایسا بچار کر وہ ہاتھی نارائن
جی کے چرنون کا دھیان سچے من سے کرنے لگا۔

ادھیائے تیسرا۔ گجیندر کا پربرہم کی استت کرنا

شکدیو جی بولے کہ اے راجا پریچھت اُسوقت گجیندر نے اپنے پورب جنم کے پتن سے پرمیشور کو دھیان مین نمسکار کر کے کہا کہ مین اُن
بھگوان کی شرن مین آیا ہون جنکی کرپا سے سنسار کے سب جیو چیتن ہوتے ہین اور سب جیوون کی جڑ وہی ہین اور سارا سنسار اُنھین سے
پیدا ہو کر اُنکے آشرے پر رہتا ہی اور وہ پرمیشور رہا پرلے مین بھی ناش نہ ہو کر ہمیشہ بنے رہتے ہین جسطرح لڑکا نٹ اور بھان متی کے
کھیل کو نہین پہچانتا اُسی طرح برہما جی وغیرہ دیوتا بھی اُن کے آدا اور انت کو نہین جانتے جیسے آگ کی چنگاری اُڑتی ہی اور سورج کا پرکاش
چھید مین سے ذرہ کے برابر دکھلائی دیتا ہی ویسے ہی جن پربرہم کے سامنے دیوتا لوگ چنگاری اور ذرہ کے برابر ہوتے ہین انھین

۲ त्रिकूट

پرمیشور کو دنڈوت کرتا ہون اور جنکے بہت سے نام اور رُوپ ہو کر پرکٹ ہین کوئی رُوپ اُنکا دکھلائی نہین دیتا اور وہ آپ مُکت رُوپ ہو کر سب کام کرتے ہین اُنکو مین نمسکار کرتا ہون جن پرمیشور کی شرن مین ایسا پُرش آیا ہون اور جو اناشی پُرش مجھکو اِس پھند سے چھوڑانے والے اور ارتھ دھرم کام موکش چارون پدارتھ کے دینے والے ہین اُنکو نہ استری کہہ سکتے ہین نہ پُرش نہ نپنسک کہہ سکتے ہین اور سب جیوون مین اُنھین کا تیج رہتا ہی ایسے سب جگت بیاپک رام کے مین شرن آیا ہون جو پرمیشور سب گنون سے بھرے رہ کر جوگیشورون کو جوگ اور تپ کرنے کا پھل دیتے ہین وہی دینا ناتھ اِس سمے میری رچھا کرین سوائے اُنکے اب مین کسیکا بھروسا نہین رکھتا ای دینددیال مہاپربھو مین اس گراہ کے مُنھ سے چھوٹنے کو یہ استت نہین کرتا ہون بلکہ مایا روپی جال سے چھوٹنے کے لیے مین کہتا ہون اِس لیے مجھ دین پر دیال ہو کر میرا دکھ دور کیجیے اور ای پرتبرہم پرمیشور تینون لوک کے پیدا اور پالن اور ناش کرنے والے سوائے تمھارے دوسرا کوئی ایسی سامرتھ نہین رکھتا جو دینون کا دُکھ چھوڑا سکے اور ای جگت گرو جب تک آدمی اپنی سامرتھ اور پروار والونکا آسرا رکھتا ہی تب تک کچھ اچھا اُس کی پوری نہین ہوتی سو مین بھی تمھاری مایا مین لپٹ کر اپنی تمھنی اور بچون کا بھروسا رکھنے سے اِس دُردشا کو پہونچا اب اُنکا آسرا چھوڑ کر تمھاری شرن آیا ہون سو ای دینددیال مجھکو اب اپنے مرنے کا کچھ ڈر نہو کیونکہ اِس بات کا بڑا سوچ ہی کہ سنساری لوگ ایسا کہین گے کہ گجیندر کا دُکھ نارائن جی کی شرن جانے سے نہین چھوٹا اِس بات کی لاج رکھکر میرا یہ دُکھ دور کیجیے نہین تو آپکی شرن مین کوئی نہ آویگا آپ انترجامی ہین بہت کیا کہون - ای راجا پریچھت یہ استت سُنتے ہی پرمیشور انترجامی ہر اوتار نے گجیندر کو مہا دُکھی جانکر اُسی سمے سُدرشن چکر اپنا اُٹھا لیا اور گرڑ پر بیٹھکر بیکنٹھ سے چلے جب گجیندر نے جسکا پران کنٹھ مین آ لگا تھا دیکھا کہ بیکنٹھ ناتھ سُدرشن چکر ہاتھ مین لیے گرڑ پر چڑھے آکاش مارگ سے میری رچھا کرنے کو چلے آتے ہین تب اُسنے ایک پھول کمل کا اپنی سونڈ سے توڑ لیا اور اُس کو اونچا کرکے پکارا کہ ای نارائن ای جگت گرو ای دینا ناتھ ای بھگونت ای دُکھ بھنجن ای شیام سُندر ای جوت سوروپ مین آپ کی شرن ہو کر دنڈوت کرتا ہون جلد میری خبر لیجیے جیسے ترلوکی ناتھ نے یہ دین بچن اُس دُکھیارے کا سنا ویسے ہی سُدرشن چکر سمیت گرڑ پر سے کود کر پیدل دوڑے اور وہان پہونچتے ہی سُدرشن چکر سے گراہ کا مُنھ چیر کر مار ڈالا اور ہاتھی کو تالاب مین سے کھینچکر باہر نکال لیا۔

ادھیائے چوتھا - گندھرب تن پانا گراہ کا

شکدیو جی نے کہا کہ ای راجا پریچھت جس سمے گراہ مارا گیا اُس سمے دیوتون نے خوشی سے نقارہ بجا کر پھولونکی برکھا ہر بھگتون کے اوپر کی اور سب رکھیشور روک استت کرنے لگے اور وہ گراہ پرمیشور کے چھونے سے مرتے ہی ایک پُرش بہت سندر راجسی پوشاک اور زیور پہنے ہوئے بنکر نارائن جی کے چرنون پر گر پڑا اور اُسنے استت اور پرکرما کرکے ہاتھ جوڑ کر بنے کیا کہ ای مہاراج مین پچھلے جنم مین ہُو ہُو نام گندھرب تھا ایک دن اپنی استریون کو بمان پر بٹھا کر سیر کرنے کو چلا تو جنگل مین ایک بہت اچھا تالاب دیکھ کر استریون سمیت اسمین جل بہار کرنے لگا اُسی جگہ دیول رکھ بھی نہاتے تھے سو مین نے اپنی اگیانتا اور استریون کے کہنے سے اُن رکھ سے ہنسی کرنے کے لیے نہاتے ہوئے غوطہ مار کر اُن رکھیشور کی ٹانگ پکڑ کر پانی کے بھیتر کھینچ لی جب وہ گر پڑے تب مین پانون اُنکا چھوڑ کر تالاب سے باہر نکل آیا اور اپنی استریون سمیت ہنسنے لگا تب دیول رکھ نے کرودھ کرکے مجھکو یہ شاپ دیا کہ ای گندھرب تو نے ہنسی سے ہمارا پیر گراہ کی طرح پکڑ کر کھینچا ہی اس لیے مین پرمیشور سے چاہتا ہون کہ تو گراہ تن مین جنم لے کر پشو اور آدمی کا پیر پانی کے

بھیتر پکڑا کرے یہ شاپ سنتے ہی مین نے بہت شرمندہ ہو کر اُنسے کہا کہ مین نے اپنے کیے کا پھل پایا لیکن اب آپ یہ بتلائیے کہ اس شاپ سے میرا اُدھار کب ہوگا تب رکھیشور بولے کہ تو گئی ہزار برس تک گراہ جون مین رہ کر ایک دن گجیندر کا پیر پکڑیگا اور جب سکینٹھ ناتھ ہاتھی کے چھوڑانے کے واسطے آکر تجھکو اپنے سُدرشن چکر سے مارینگے تب تو پھر گندھرب کا تن پاویگا سو اُن رکھیشور کی کرپا سے آج آپ کا درشن جو برہما جی اور شری مہادیو جی آدکو بھی جلدی نہین ملتا مین پاکر کرتارتھ ہوا اب آپ مجھکو آگیا دیجیے تو اپنے لوک کو جاؤن جب وہ گندھرب پرمیشور سے بدا ہو کر دنڈوت کر کے بمان پر بیٹھکر اپنے لوک کو چلا گیا تب مہربھگوان کی آگیا سے اُس ہاتھی نے بھی وہ تن چھوڑ کر مکت پائی اور اندردمن راجا (یعنی وہی ہاتھی) چتربھج رُوپ ہوگیا اور دنڈوت اور استُتِ اور پرکرما کرنے کے پیچھے ہاتھ جوڑ کر بولا کہ اے دینا ناتھ مین پوربجنم مین اندردمن نام راجا تھا اور دن رات ہر چرنون کا دھیان لگائے راج کاج کرتا تھا ایک دن اگست جی میرے پاس آئے اور مین جپ اور دھیان کر رہا تھا اُس سمے مین اپنے اگیان سے اُنکا آدر نہ کر کے چپ چاپ اسطرح بیٹھا رہا تب اگست جی کرودھ کر کے بولے کہ اے راجا کس شاستر مین لکھا ہے کہ جب براہمن اور رکھیشور یا بشنو کسی کے مکان پر آوے اور مکان کا مالک اُسکا آدر نہ کر کے متوالے ہاتھی کی طرح بیٹھا رہے اس لیے مین پرمیشور سے چاہتا ہون کہ تو ہاتھی کا تن پاوے یہ شاپ سنتے ہی مین نے لجت ہو کر اُنسے کہا کہ اے مُن ناتھ مین نے اپنی کرنی کا پھل پایا لیکن اب آپ یہ بتلائیے کہ اس تن سے میرا اُدھار کب ہوگا یہ سُنکر مُن ناتھ نے کہا کہ جب گراہ تیرا پاؤن تالاب مین پکڑیگا تب سکینٹھ ناتھ تجھکو چھڑانے کے لیے آوینگے اور گراہ کو مار کر تجھے مکت دینگے سو مین اگست مُن کی دیا سے آپ کا درشن پاکر کرتارتھ ہوا جب اسطرح بہت سی استُت اندردمن نے ہاتھ جوڑ کر کی تب نارائن جی پرسن ہو کر بولے کہ اے اندردمن جو کوئی مجھکو اور تجھکو اور اس پہاڑ اور چھیر سمدر اور کوستبھ مَن اور شنکھ چکر گدا پدم میرے ہتھیارون کو اور مجھ کچھ اَدک میرے اوتارونکو اور گنگا جی آدِ تیرتھ اور دھرو اور پرہلاد آد جو میرے بھگت ہین اُنکو پچھلی رات اُٹھکر دھیان کریگا اُسکو بُرے سپنے کا پھل نہ ہوگا اور جو سنساری جیو اس گجیندر موکش کی استُت کو میرے واسطے پڑھینگے اُنکو مین انت سمے اسی طرح مکت دونگا جسطرح تیرا اُدھار کیا یہ کہکر ہر بھگوان نے اندردمن کو اپنے گرڑ پر بیٹھا لیا اور شنکھ بجا کر سکینٹھ کو چلے گئے اتنی کتھا سُنا کر شکدیو جی بولے کہ اے راجا پریچھت جسطرح ہاتھی کو گراہ پکڑے تھا اسی طرح سب سنساری جیو کال کے مُنھ مین پڑے ہین جب گجیندر نے دین دُکھی ہو کر نارائن جی کو پکارا تب پرمیشور نے اُسکو گراہ کے مُنھ سے چھوڑایا اسی طرح جب آدمی پرمیشور کا دھیان اور اسمرن کرتا ہے تب جنم اور مرن سے چھوٹ کر بھوساگر پار اُتر جاتا ہے اور جو کوئی مصیبت مین اس گجیندر موکش کی کتھا کا دھیان کریگا تو نارائن جی ضرور اُس کی مصیبت کو دور کر دینگے۔

اُدھیائے پانچوان - کہنا شکدیو جی کا کتھا کچھپ اوتار کی

شکدیو جی بولے کہ اے راجا پریچھت ہر ایک منونتر مین جو اکھتر چوکڑی جگ کا ہوتا ہے نارائن جی ایک اوتار لیکر دھرم کی رچھا کرتے ہین چوتھے منونتر مین ہر اوتار ہوا تھا اُسکی کتھا تمکو سُنائی اور پانچوان مَن ریوت نام تامس کا بھائی ہوا اسمین بل بندھیہ اَدک مَن کے بیٹے اور بھو نام اندر اور ودھ یا ہو آدک دیوتا اور ہرتیہ رُوم اَدک سپت رکھ ہوئے اور شبھر رکھیشور کی سکینٹھا نام استری سے سکینٹھ بھگوان کا اوتار ہوا اور ویکُنٹھ پربت پرست لوک کے سامنے دوسرا سکینٹھ لچھمی جی کے رہنے کیواسطے بنایا اس اوتار کے گنون کو کوئی برنن نہین کر سکتا - چھٹوان چاکش چھکھ نام مَن ہوا اس کے پرآدک بیٹے ہوئے اور اس منونتر مین متر رُوپ

१इन्द्रदमन
१रैवत
२तामस
३बलिविंध्य
४विभव
५ऊर्द्धबाहु
६हिरण्यरोम
७शुभ्र
८चाक्षुष
९पुर
१०मित्ररूप

۲ ہرنیہ ۲ کشپ

نام اندر اور انجو آدک دیوتا اور ہر جنو آدک سپت رکھ ہوئے اور براج کی دیو بھوتا نام استری سے اجت نام اوتار پرمیشور کا ہوا جنہون نے چودہ رتن نکالنے کے واسطے دیوتا اور دیتون سے سمدر کو متھن کرایا اور آپ کچھوے کا اوتار لیکر سمندر اچل پربت کو جو متھانی بنانے سے ڈوبا جاتا تھا اپنی پیٹھ پر اٹھا لیا اتنی کتھا سنکر راجا پریچھت نے پوچھا کہ اے شکدیو سوامی بھگوان نے کسطرح پہاڑ کو اپنی پیٹھ پر لیکر سمدر کو متھن کرایا اور اسمین سے چودہ رتن نکالکر دیوتون کو امرت پلایا سو کتھا دیا کرکے سنائیے میرا من ہرچرت سننے سے نہین اگھاتا یہ سنکر شکدیو جی نے بہت خوش ہوکر کہا کہ اے راجا دیوتا اور دیت دونون بھائی کشپ جی کے بیٹے ہوکر آپسمین دشمنی رکھتے ہین کبھی اندر دیتون کو جیت کر دیوتون سمیت راج کرتے ہین اور کبھی دیت لوگ دیوتون کو جیت کر تینون لوک کا راج کرتے ہین جسطرح یہان سنساری جیو پرتھوی پر چلتے پھرتے ہین اسی طرح دیو لوک وغیرہ مین بھی پرتھوی ہوکر رکھیشور اور مہاتما لوگ آکاش مارگ سے وہان چلتے پھرتے ہین سو ایک سمے اندر جب راج سنگھاسن پر تھے تب ایراوت ہاتھی پر چڑھ کر کہین کو جاتے تھے راہ مین دربا سا رکھیشور کو جو اپنے چیلون سمیت چلے آتے تھے دیکھ کر اندر نے دنڈوت کیا تب رکھیشور نے بڑی خوشی سے ایک مالا پھولون کا جو اپنے گلے مین پہنے تھے اتار کر اندر کے پاس بھیجدیا جب اُنکا چیلا مالا لیکر اندر کے پاس گیا تب اندر نے وہ مالا اُس سے لیکر ہاتھی کے مستک پر دھر دیا اور ابھمان سے یہ بولا کہ اس سے بڑھکر سگندھ والے اچھے اچھے پھول دیو لوک مین ہوتے ہین اور ہاتھی نے وہ مالا سونڑ سے گراکر پیر کے نیچے روند ڈالا جب اُس چیلے نے جاکر یہ سب حال رکھیشور سے کہدیا تب دربا سا رکھیشور کرودھ کرکے بولے کہ اے اندر تو نے راج اور دھن کے غرور سے میرے مالا کا نرادر کیا اس لیے تیرا راج جاتا رہے جب دیتون نے دربا سا رکھیشور کے شاپ دینے کا حال سنا اور لڑائی کرکے اُن کا راج چھین لیا تب اندر نے دیوتون سمیت بھاگ کر برھما جی سے بنے کیا کہ اے مہاپربھو دربا سا کے شاپ دینے سے میرا راج اور دھن جاتا رہا آپ کچھ سہایتا کیجیے برھما جی بولے کہ مین ایسی سامرتھ نہین رکھتا چلو نارائن جی سے بنتی کرین اُنکی دیا سے تمھارا دکھ چھوٹ جائیگا یہ بات کہکر برھما جی نے اندر آدک دیوتاؤن کو اپنے ساتھ لے لیا اور چھیر سمدر کے کنارے پر جاکر یہ استت پرمیشور کی کی کہ اے دینا ناتھ مین آپ کی کرپا سے سب جیوؤن کو اُنکے کرم کے موافق چوراسی لاکھ جونون مین جنم دیتا ہون لیکن آپ اپنی اچھا سے دیوتا اور براہمن اور بھگتون کا دکھ چھوڑانے کے واسطے اوتار لیتے ہین میرے کرنے سے کچھ نہین ہوسکتا ان دنون دربا سا رکھ کے شاپ سے دیوتون کا راج دیتون نے چھین لیا ہے اس سے دیوتا لوگ بہت دکھی ہوکر آپ کی شرن مین آئے ہین آپ دیال ہوکر انکا دکھ دور کیجیے سوائے آپ کے اور کوئی دوسرا مالک اور بڑا نہین ہے جس سے جاکر اپنا دکھ کہین سنسار مین آپ کا نام دینیال پرکٹ ہے سو انکو دین جانکر دیال ہوجیے اور شرن آنے کی لاج رکھ کر سہایتا کیجیے۔

ادھیائے چھپوان - درشن دینا پرمیشور کا برھما دک دیوتون کو

شکدیو جی بولے کہ اے راجا پریچھت جب برھما جی وغیرہ دیوتون کے استت کرنے سے بیکنٹھ ناتھ پرسن ہوئے تب انھون نے ہزار سورج کے برابر تیجمان روپ سے گرڑ پر آکر دیوتونکو درشن دیا وہ پرکاش دیکھتے ہی سوائے برھما جی کے اور سب دیوتون کی آنکھین جھپک گئین اور سدرشن چکر آدک آٹھون شستر انکے اپنا اپنا روپ دھارن کیے چارون طرف کھڑے تھے سو برھما جی نے دنڈوت اور پرکرما کرکے ہاتھ جوڑ کر بنے کیا کہ اے دینا ناتھ جل پرتھوی اگن بایو آکاش سب آپ ہی ہین ہم مہادیو جی اور دچھ پرجاپت آدک دیوتا آپکے سامنے چنگاری کے برابر ہوکر کچھ سامرتھ نہین رکھتے اور آپ سدا انند مورت رہتے ہین کون ایسا ہے جو آپ کے ادا اور انت اور مہما کو

برتن کرسکے جسمین دیوتون کا بھلا ہو وہ کیجیے تب پرمیشور نے جل بہار کرنا بچار کر کہا کہ اے برہما دیتون کی دشا بلی ہے اور دیوتون کی دشا دُرباشا کے
شاپ دینے سے نربل ہوگئی ہے اب میری سمجھ سے یہ اُچت ہے کہ سب دیوتا لوگ دیتون کے پاس جاکر اُنسے پریت کرکے چھیر سمدر کو متھین اور مندراچل
پہاڑ کی متھانی بناکر اُسمین باسک نام سانپ کی رسّی لگاوین اُس سمدر سے امرت اور چودہ رتن بہت اچھے نکلین گے تب مین وہ امرت
دیوتون کو پلاؤنگا اُسکے پینے سے دیوتا لوگ امر ہوکر دیتون کو جیت کر اپنا راج پاوین گے یہ بات سُنکر دیوتون نے بنے کیا کہ اے مہاراج
دیت لوگ ہمسے بلوان بہت ہین جب وہ امرت چھینکر پی لینگے تب ہمارا بس کیا چلیگا پرمیشور بولے کہ تم لوگ دھیرج رکھو ہم کسی تدبیر
سے تمکو امرت پلاوینگے دیتون کو سواے محنت کرنے کے کچھ فائدہ نہ ہوگا تم اُنسے پریت کرکے اپنا مطلب نکال لو جسطرح سانپ نے
جال مین پھنسکر چوہے سے پریت کرکے اپنا مطلب نکال لیا تھا اُسکا اتہاس مہابھارت مین بستار پوربک لکھا ہے جو لوگ پرمیشور کی
شرن مین رہتے ہین اُن کا سب کام پورا ہوتا ہے جو بات دیت لوگ کہین اُس کو مان لینا بہت لالچ نہ کرنا جس مین تمھاری اور اُنکی
پریت بنی رہے یہ آگیا دیکر نارائن جی انتردھیان ہوگئے تب دیوتا لوگ اُنکی آگیا سے راجا بلی کے پاس جو اُن دنون دیتون کے
راجا تھے پہونچے راجا بلی نے دیکھتے ہی من مین کہا کہ اندر اور برُن اور کبیر وغیرہ دیوتا لوگ جو میرے ساتھ ہمیشہ دشمنی رکھتے تھے آج بغیر
ہتھیار لیے میری شرن مین آتے ہین اسلیے جو بات یہ کہین وہ ماننا چاہیے ایسا بچار کر راجا بلی نے دیوتون سے پوچھا کہ تملوگ کس اچھا سے یہان
آئے ہو اپنا حال کہو تب اندر بولے کہ ہم تم دونون دیوتا اور دیت کشپ جی کے بیٹے آپسمین بھائی بھائی ہین سو مین نے بچار کیا کہ کوئی تدبیر ایسی کرین
کہ جسمین ہمکو اور تمکو بڑھاپا اور موت نہ آوے اور بہت اولاد پیدا ہو اِس اچھا سے ہم برہما جی کے پاس گئے تھے تب برہما جی ہمکو نارائن جی کے
پاس لیگئے تب اُنھون نے ہماری بنتی سُنکر کہا کہ تملوگ راجا بلی آدک اپنے بھائیونکو ساتھ لیکر چھیر سمدر کو متھو اور مندراچل پہاڑ کی متھانی
بناکر باسک ناگ کی اُسمین رسّی لگاؤ جسطرح دہی متھنے سے گھی نکلتا ہے اسی طرح چھیر سمدر متھنے سے امرت اور چودہ رتن نکلین گے تب تم لوگونکو
امرت پینے سے بڑھاپا اور موت کا کھٹکا چھوٹ کر ہمیشہ جوانی بنی رہیگی اسیواسطے ہم لوگ آئے ہین کہ اس کام مین آپ لوگ بھی ہمارے ساتھ
پریت رکھکر سہایتا کیجیے جسمین دیوتا اور دیت دونون بھائی امرت پی کر امر ہوجاوین اور اے راجا بلی تم سب دیوتون کے بھی مالک ہوکر رہنا
ہم لوگ تمھارے آدھین رہین گے یہ سُنکر راجا بلی اور دوسرے دیتون نے کہا کہ اس کام مین ہم تمھارا ساتھ دینگے لیکن لکشمی وغیرہ جو کچھ
چھیر سمدر سے نکلے اُسکو بانٹ لینگے دیوتا لوگ بولے کہ بہت اچھا تمھارا کہنا ہمکو منظور ہے تب تو سب دیوتا اور دیتون نے جاکر بڑی محنت سے
مندراچل پہاڑ کو اُکھاڑکر جب اُسکو سمدر کے کنارے لے چلے تب کئی دیوتا اور دیت گھائل ہوکر مر گئے تب اُنھون نے ہار مانکر پہاڑ کو
راہ مین رکھ دیا اور دیوتا اور دیتون نے اپنا اجھان ٹوٹنے سے پرمیشور کا دھیان کرکے بنے کیا کہ اے سکلیشٹ ناتھ بنا دیا کرنے اور آنے آپکے
یہ پہاڑ ہم لوگون سے سمدر تک نہین پہونچ سکتا جیسے بھگوان انتر جامی نے اُنکا دین بچن سنا دیسے ہی گرڑ پر سوار ہوکر وہان آئے تب
دیوتا اور دیتون نے ڈنڈوت اور استت کرکے بنے کیا کہ اے مہاراج ہم لوگون سے یہ پہاڑ چھیر سمدر تک نہین پہونچ سکتا تھوڑی
دور سے لے آنے مین دیوتا اور دیت گھائل ہوئے اور مر گئے یہ بچن سنتے ہی پرمیشور دینددیال نے امرت درشٹی سے دیکھ کر
گھائل اور مرے ہوؤنکو اچھا کرکے جلا دیا اور بائین ہاتھ سے مندراچل پہاڑ کو اُٹھا کر گرڑجی کی پیٹھ پر رکھ لیا اور سب دیوتا دیتون
کو بھی اُسی گرڑ پر بٹھا کر ایک ساعت مین سمدر کے کنارے جا پہونچے جب مندراچل پہاڑ کو اُتار کر گرڑجی کو وہان سے بدا کیا
تب سب دیوتا اور دیت اُنکی استت کرنے لگے ۔

اُدھیائے ساتوان - متھا جانا چھیر سمدر کا

شکدیوجی بولے کہ اے راجا پریچھت جب پرمیشور نے سمدر کنارے پہونچکر دیوتا اور دیتیونکو باسک ناگ کے لانے کیواسطے اگیا دی تب اُنھون نے پاتال مین جاکر اُس سے کہا کہ نارائن جی کی اگیا سے تمکو مندراچل پہاڑ مین لپیٹ کر چھیر سمدر متھا جائیگا اسواسطے تم کو بلانے آئے ہین چلو یہ سنکر باسک ناگ بولا کہ پہاڑ مین لپٹنے سے میرے ملائم بدن کو دُکھ ہوگا اِس لیے مین نہین چل سکتا تب دیوتا اور دیتیون نے کہا کہ پرمیشور نے بلایا ہے اُنکی اگیا مانکر ضرور چلنا چاہیئے یہ بات سنکر جب باسک ناگ لاچاری سے نارائن جی کے پاس گیا تب بیکنٹھ ناتھ بولے کہ اے باسک تم کچھ سوچ مت کرو تم کو کچھ دُکھ نہ ہوگا اور امرت نکلنے مین تم بھی حصہ پاؤگے جب دیوتا اور دیتیون نے باسک ناگ سے وہ پہاڑ لپیٹ کر سمدر مین ڈال دیا اور پہاڑ پانی پر نہین ٹھہر کر ڈوبنے لگا تب دیوتا اور دیتیون نے پرمیشور سے بنے کیا کہ اے مہاپربھو پہاڑ پانی مین ڈوبا جاتا ہے ہمارا بل کچھ کام نہین آتا سمدر کس طرح متھین یہ بچن سنتے ہی نارائن جی نے ایک رُوپ اپنا کچھپ اوتار لاکھ جوجن لمبا اور چوڑا سمدر مین دھارن کرکے وہ پہاڑ اپنی پیٹھ پر اُٹھا لیا جب وہ پہاڑ پانی پر ٹھہر گیا تب بھگوان نے دیوتون اور دیتیون سے کہا کہ پہلے تم لوگ گنیش جی کی پوجا کرو جسمین تمھارا منورتھ سدھ ہو اور پیدائش گنیش جی کی اس طرح پر ہے کہ ایک دن شری پاربتی بیٹھی ہوئی شری مہادیوجی کے پنکھا ہانک رہی تھین اُس سمے اُنکے ایک لڑکا پیدا ہوا تب شری پاربتی جی اُس کو پریم سے دیکھنے لگین اس سے ہاتھ کا پنکھا گر پڑا تب شری مہادیوجی نے کرودھ کرکے ایک ترشول ایسا اُس بالک کو مارا کہ سر اُس کا کٹ کر نہ معلوم کتنی دور پر جا گرا یہ دشا دیکھ کر شری پاربتی جی نے کہا کہ یہ میرا بیٹا تھا اس کو تمنے کیون مارا اب پھر اسکو جلا دو نہین تو مین بھی اپنا تن چھوڑ دون گی یہ بات سنکر شری شوجی بولے کہ اس لڑکے کا سر بہت دُور چلا گیا اب نہین آسکتا ہے اُتر طرف سر کرکے جو جیو مرا پڑا ہو اُسکا سر لے آؤ تو مین اسکو جلا دون ڈھونڈھنے سے ایک ہاتھی اُتر طرف سر کیے مرا ہوا ملا اُس کا سر مہادیوجی کے گن لے آئے جیسے اُس بالک کے دھڑ سے سر جوڑ کر مہادیوجی بولے کہ اُٹھ بیٹھ ویسے وہ لڑکا جی کر اُٹھ کھڑا ہوا تب شوجی نے اُسکا نام گنیش جی رکھکر یہ بردان دیا کہ آج سے تینون لوک مین جسکے یہان کوئی شبھ کارج ہو وہ پہلے گنیش جی کو پوجکر پیچھے سے دوسرا کام کرے تو کام اُسکا اچھی طرح پورا ہوگا اُسی دن سے سب لوگ گنیش جی کو پوجتے ہین سو شیام سندر کی اگیا پاکر دیوتا اور دیتیون نے بھی پہلے گنیش جی کی پوجا کی پھر نارائن جی کی اگیا سے دیوتون نے باسک ناگ کا سر آپ پکڑ کر دیتیون سے پوچھ پکڑنے کے واسطے کہا تب دیت لوگ ابھمان سے بولے کہ ہم کس بات مین تمسے کم ہین جو اشدھا انگ پوچھ کو پکڑین یہ سنکر پرمیشور نے دیوتون سے کہا کہ تمھین پوچھ پکڑو تب دیت لوگ سر اور دیوتا اور نارائن جی پوچھ باسک ناگ کی پکڑ کر سمدر کو دہی کی طرح متھنے لگے اُس سمے گھمانا مندراچل پہاڑ کا کچھپ رُوپ بھگوان کو ایسا معلوم ہوتا تھا جیسے کوئی پیٹھ مین سہراتا ہے جب دیت لوگ سمدر متھنے کے سمے باسک ناگ کا سر کھینچنے لگے تب اُسکی پھپکار سے ایسی جوالا نکلی کہ دیتیون کا بدن جلنے لگا تب دیتیون نے پھر چاہا کہ ہم لوگ پوچھ پکڑین اُسوقت نارائن جی نے کہا کہ جو بات تمنے اپنی اچھا سے اختیار کی ہے اُسکو چھوڑنا نہ چاہیئے جب دیوتا اور دیت سمدر متھتے متھتے تھک گئے تب سب نے نارائن جی سے بنے کیا کہ اے ترلوکی ناتھ اب ہمکو سامرتھ نہین رہی کہ سمدر کو متھین یہ بات سنکر جب پرمیشور نے کچھ بل اپنا اُنکو دیکر دھیرج دیا تب وہ لوگ نیا بل پاکر پھر سمدر متھنے لگے تب پہلے ایسا بکھ ہلاہل سمدر سے نکلا کہ جس کی گرمی سے سمدر کے سب جلچر جیو جلنے لگے اور دیوتا اور دیتیون نے بھی گھبرا کر کہا کہ اے بیکنٹھ ناتھ اس بکھ کے رکھنے کا کہین ٹھکانا نہین تو ہم لوگ اِس کی گرمی سے مرا چاہتے ہین تب بھگوان بولے کہ

اس زہر کو سوائے مہادیوجی کے دوسرا کوئی قبول نہین کرسکتا تم لوگ اُنکی بنتی کرو یہ بات سنتے ہی دیت اور دیوتون نے شری مہادیوجی سے ہاتھ جوڑ کر بنے کیا کہ اے مہاپربھو اِس زہر سے تینون لوک کے جیو جلکر مرا چاہتے ہین اسکو آپ ہی قبول کیجیے سوائے آپ کے دوسرے مین ایسی سامرتھ نہین ہے جو اِس زہر کی گرمی سہہ سکے یہ بات سُنکر شری مہادیوجی نے بچار کیا کہ مین بشنو ہون جو کوئی دوسرے کا دُکھ دیکھ کر اُس دُکھ کو دور نہ کرے اُسکو بشنو کہنا نہ چاہیے اسلیے اُنکا دکھ دُور کر دینا ضرور ہے یہ سوچکر شوجی نے پاربتی جی کی طرف دیکھا تب پاربتی جی بولین کہ اے سوامی دیوتا لوگ آپ کی شرن مین آئے ہین جسمین اِنکا بھلا ہو وہ کیجیے اور نارائن جی نے بھی شوجی سے کہا کہ سب کوئی دیو ہین اور آپ مہادیو ہین اسلیے جو چیز سمدر سے پہلے نکلی ہے وہ آپ کو بھینٹ چاہیے اس سے تم اسکو قبول کرو سب جیو دنکا دُکھ ہرنا تمھین کو اُچت ہے تب شری مہادیوجی خوش ہو کر بولے کہ سچ ہے اِس زہر کو سوائے میرے دوسرا کوئی نہین پی سکتا اسکو مین اگر پیٹ کے اندر اُتار جاؤن تو شری رامچندر جی کو جو میرے ہردے مین رہتے ہین دُکھ پہونچے گا اسلیے کنٹھ ہی مین اس بکھ کو رکھنا اُچت ہے یہ کہکر شوجی نے وہ بکھ جو پھینے کی طرح سمدر سے نکلا تھا ایک ہی بار سب اپنے منھ مین ڈال لیا سو ڈالتے وقت تھوڑا بکھ زمین پر گر پڑا تھا اُسی سے سنکھیا اور بچھ ناگ وغیرہ پیدا ہو کر سنسار مین آجتک موجود ہین جو کہ مہادیوجی وہ زہر اپنے کنٹھ مین رکھے رہے اُسی کارن گلا اُنکا باہر سے نیلا رہکر نیل کنٹھ نام پر سدھ ہوا اور نارائن جی نے امرت درشٹ سے دیوتا اور دیتون کو دیکھا تو سب گرمی زہر کی اُنکے بدن سے دور ہو گئی اور دیوتون نے شری مہادیوجی کی بہت استت کی۔

ادھیائے آٹھوان - نکلنا کامدھین گئو اور امرت آدک کا سمدر سے

شکدیوجی بولے کہ اے راجا پھر دیوتا اور دیت پرمیشور کی اگیا سے سمدر کو متھنے لگے تب دوسری مرتبہ کامدھین گئو بہت سُندر سمدر سے نکلی تب نارائن جی نے کہا کہ اِس گئو سے سنسار کی بست جو مانگو سو ملسکتی ہے یہ بات سنکر دیوتا اور دیتون نے اسکو لینا چاہا تب بیکنٹھ ناتھ بولے کہ یہ گئو براہمن اور رکھیشورونکو دینا چاہیے کیونکہ وہ لوگ بن پاس کرکے کند مول آدک کھا کر دن رات ہر بھجن کرتے ہین اور بواہ جگت آدک مین اُنکو راجا لوگون سے بھیکھ مانگنی پڑتی ہے اِس سے یہ گئو اُنکے پاس رہیگی جس مین وہ لوگ بیفکر ہو کر پرمیشور کا دھیان کیا کرین اور بید اور شاستر مین بھی ایسا لکھا ہے کہ جب آدمی کوئی کام اپنے مطلب کے واسطے کرے تو اُسکے فائدہ مین سے پہلے براہمن کو کچھ دیدے جسمین اُسکا کام سدھ ہو یہ بات کہکر شری بھگوان وہ گئو بشسٹھ اور دُرباسا آدک رکھیشورون کو دیکر بولے کہ تم اِس گئو کو دیو لوک مین رکھو جب براہمن اور رکھیشورونکو کسی چیز کی چاہنا ہو تب گئو اپنے استھان پر لے آکر اُس سے وہ پدارتھ لیوین اور پھر گئو کو وہان پہونچا دیوین گئو دیکر جب پھر سمدر کو متھنے لگے تب نارائن جی نے کہا کہ اب جو سمدر مین سے نکلے اُسمین ایک چیز دیت اور ایک دیوتا لیوین تیسری مرتبہ اُچیہ شرواں نام گھوڑا سفید رنگ بہت خوبصورت نکلا تب دیتون نے کہا کہ یہ گھوڑا راجا بل کے چڑھنے کے لائق ہے نارائن جی نے گھوڑا دیتونکو دے دیا چوتھی مرتبہ ایراوت ہاتھی سفید رنگ چار دانت کا نکلا وہ دیوتون کو دیا تب دیتون نے کہا کہ ہاتھی ہمکو دیجیے گھوڑا ہمسے پھیر لیجیے شیام سُندر بولے کہ جو بات ٹھہر گئی اُس سے پھرنا نہ چاہیے پانچوین مرتبہ کوستبھ مَن بہت تیجوان اور مہا سندر نکلی اُسکو دیکھ کر نارائن جی بولے کہ یہ چیز ہم لینگے جب دیت اور دیوتون نے خوش ہو کر کہا کہ بہت اچھا تب ترلوکی ناتھ نے وہ مَن پر دھر کر گلے مین پہن لی چھٹھوین مرتبہ پارجات نام ایک درخت نکلا تب نارائن جی بولے کہ اس کلپ برچھ سے جو مانگو سو دیگا اُسکو دیتون نے لیا جو کوئی کہے کہ وہ کلپ برچھ اندر لوک مین کسطرح گیا سو جاننا چاہیے کہ جب چودہ رتن سمدر سے نکلنے کے بعد دیوتا اور

دیتیون مین لڑائی ہوئی تب دیوتا دیتیون کو جیت کر وہ کلپ برچھ دیولوک مین لیگئے ساتوین مرتبہ رمبھا نام اپسرا مہاسندری چھیر ساگر سے نکلی
وہ کسیکو نہین ملی بیشیا ہوکر رہی آٹھوین مرتبہ لچھمی جی مہاسندری اور تیجوان اچھا گہنا اور کپڑا پہنے داہنے ہاتھ مین کمل کا پھول اور بائین ہاتھ
مین مالا لیے سمدر سے نکلین انکا روپ دیکھتے ہی سوائے نارائن جی کے سب دیوتا اور دیتیون نے انپر موہت ہوکر سمدر کا متھنا چھوڑ دیا اور
انکے چارونطرف جمع ہوکر کہا کہ انکو ہم لینگے تب لچھمی جی بولین کہ مجھے کوئی زبردستی سے نہین لے سکتا ہی جسمین سب گن ہونگے اسی کے
پاس مین اپنی اچھا سے رہونگی میرے نکٹ دیوتا اور دیت دونون برابر ہین تم سب دیوتا اور دیت اور تپسی اور رکھیشور اور براہمن اور گندھرب
آدک اپنی اپنی پنگت باندھکر بیٹھو ان مین سے جسپر میرا من چاہے گا اسکے گلے مین جیمال ڈالکر اسکو اپنا پت بناؤنگی جب لچھمی جی کی اگیا کے
موافق اپنی اپنی پنگت باندھکر بیٹھے تب لچھمی جی پہلے دیتیون کو دیکھ کر بولین کہ ان لوگون کا راج سدا نہین رہتا اور لوگ ابھمان مین بھرے
رہ کر پاپ کیا کرتے ہین اسلیے انکی سنگت کرنا نہ چاہیے پھر تپسی اور رکھیشورون کی طرف دیکھ کر کہا کہ یہ لوگ مہاکرودھی ہوکر تھوڑا اپرادھ
کرنے پر بھی بڑا شاپ دیتے ہین پھر گیانیون کو دیکھ کر بولین کہ یہ لوگ نیم اور آچار سے نہ رہکر اپنے من مانا کرم کرتے ہین پھر دیوتونکو دیکھکر
کہا کہ یہ لوگ نربل ہین جب انپر کچھ بپت پڑتی ہی تب نارائن جی کی شرن مین جاکر انسے سہایتا لیتے ہین اسلیے انکو بھی مین قبول نہین کرتی
ہون تب پرتھوی نے بہت سندر رتن جڑت سنگھاسن لاکر اسپر لچھمی جی کو بٹھلایا اور گنگا اور جمنا اور نربدا آدک تیرتھ استری روپ ہوکر
سونے کے کلسون مین اپنا اپنا جل لائین اور کامدھین گئو نے دودھ اور دہی اور گوبر اور گئو موتر اور گھی ملا کر پنچ گبیہ بنایا اور
تیرتھون کے جل سے لچھمی جی کو اسنان کرایا اور بہت اتم گہنا اور کپڑا پہنا کر جتھا جوگ انکا سنگار کیا تب لچھمی جی برہما جی کو دیکھکر بولین
کہ یہ بوڑھے ہین پھر اندر اور برن اور کبیر دیوتا کو دیکھ کہا کہ ان سب کو آٹھون پہر اپنی پدوی بڑھنے کی اچھا بنی رہتی ہی پھر لوس آدک
رکھیشورونکو دیکھ کر بولین کہ ان لڑکون کی اتنی بڑی عمر ہی کہ کتنے ہی برہما انکے سامنے ہوکر مرجاتے ہین سو بڑی عمر ہونیمین نربل ہوکر
اشبھ کرم کرنے سے نہین ڈرتے اور موت کا ڈر نہین رکھتے جو آدمی مرنے سے ڈرتا ہی اس سے برا کرم نہین ہوتا ہی پھر لچھمی جی نے
نارائن جی کے سامنے جاکر انکے روپ اور تیج اور بل اور گنونکو دیکھ کر کہا کہ یہ ترلوکی ناتھ سب گنون سے جیسا میرا من چاہتا ہی بھرے ہوئے
ہین لیکن ایک دوش ان مین بھی ہی کہ سنساری بستو کی اچھا اور کسی کا موہ نہین رکھتے اور کرپا دیا انکی کچھ جپ اور اسمرن کے
آدھین نہین ہی دیکھو اودھو بھگت جو جنم بھر انکی سیوا مین رہے انکو انھون نے اگیا دی کہ تم بدرکاشرم مین جاکر تپ کرو تب تمھاری مکت
ہوگی اور وہ بدھک جسنے انکے پاؤن مین بان مارا تھا اسکو بان پر بٹھا کر اسی تن سے بیکنٹھ کو بھیجدیا یہ سب دوش ہونے پر بھی انسے بڑا
تینون لوک مین کوئی نہین ہی اسواسطے مین انکا چرن کمل داب کر اپنا جنم سوارتھ کرونگی یہ بات کہکر لچھمی جی نے وہی مالا جو ہاتھ
مین لیے تھین بیکنٹھ ناتھ کے گلے مین ڈال دیا تب بھگوان بولے کہ تم آٹھون پہر ہمارے ہردی مین بسی رہو گی یہ دیکھ کر دیوتا اور دیتون
نے بہت خوشی سے کہا کہ ای لچھمی جی تمنے بہت اچھا کیا کہ نارائن جی کے گلے مین مالا ڈال دیا اسی سمی سمدر نے آدمی کا روپ بنکر بید اور
شاستر کے موافق لچھمی جی کا بواہ نارائن جی سے کر دیا اور بشو کرما نے گہنا اور پرتھوی نے موتی اور رتنونکا مالا اور ناگون نے کنڈل لاکر
لچھمی جی کو پہنایا اور شری مہادیو جی آدی دیوتون نے آنند پورک لچھمی نارائن پر پھولونکی برکھا کی اور دیت اور دیوتون نے دندبھی
آدک بڑی خوشی سے بجائی اور اندر کی اپسراؤن نے آکاش مین آکر اپنا ناچ دکھلایا اور گندھربون نے گانا سنایا اسوقت تینون
لوک مین منگلاچار ہوا اور لچھمی جی کے درشن سے دیوتا اور دیتون کے بدن مین بل آگیا پھر نارائن جی کی اگیا سے دیوتا اور دیت

سمدر متھنے لگے تب نوین مرتبہ کنیا روپ ہوکر بارنی سمدر سے نکلی اُسکو دیتون نے لیا دسوین مرتبہ ایک پرش بہت سندر اور تیجوان دھنونتر
نام بید پرمیشور کا اوتار جگت بھاگ کا لینے والا ایک ہاتھ مین امرت کا کلسا اور دوسرے ہاتھ مین ایک ہرا لیے سمدر سے نکلا اُسکو
دیکھتے ہی دیوتا اور دیتون نے خوش ہوکر کہا کہ اسی امرت کے واسطے ہم لوگون نے اتنا پرشرم کیا تھا سو نکلا یہ کہتے ہی ایک دیت نے
دوڑکر وہ کلسا دھنونتر بید سے چھین لیا تب دیوتا بولے کہ اسمین آدھا حصہ ہمارا بھی ہے دیتون نے اُدھرم سے جواب دیا کہ ہمارے
پینے سے جو بچے گا سو تم کو بھی دینگے جب دیوتون نے ہار مانکر یہ حال نارائن جی سے کہا تب بیکنٹھ ناتھ بولے کہ تمھارے کہنے سے وہ
لوگ امرت نہ دینگے لیکن ہم اپنی مایا سے کوئی اُپاے کرکے امرت تمکو پلا دینگے تم سوچ مت کرو نارائن جی کے کہنے سے دیوتونکو دھیرج
ہوا اور دیت امرت کا کلسا جو دھنونتر بید سے چھین لے گئے تھے سو اُس کلسے کو اور اور دیت جو زیادہ بلوان تھے ایک دوسرے
سے چھین لیتے تھے لیکن کسی دیت کو اتنا وقت نہین ملتا تھا جو اُس امرت کو پی سکے اُس سمے نارائن جی استری روپ موہنی مورت مہا
سندر اور اُتم گہنے اور کپڑے اور رتن پہنے پرکٹ ہوکر جہان دیوتا اور دیت تھے اُس طرف چلے اتنی کتھا سنا کر شکدیو جی بولے کہ ای راجا
موہنی روپ اُسکو کہتے ہین جسکا روپ دیکھنے سے دیوتا اور دیت اور آدمی اور جو گیشور اور منی اور جتی سب موہت ہوکر بے سدھ
ہوجاتے ہین وہی روپ پرمیشور نے دھارن کیا تھا۔

ادھیاے نوان۔ لینا کلسا امرت کا موہنی روپ بھگوان کا دیتون سے

شکدیو جی بولے کہ ای راجا پریچھت جب دیوتا اور دیتون نے اُس موہنی روپ استری کو اپنی طرف آتے دیکھا تب وہ لوگ اُسکے روپ
پر موہت ہوکر امرت پینا بھول گئے یہ دشا دیکھ کر جب وہ روپ وتی استری اُن دیتون کیطرف کٹاکش (ناز و ادا) کرتی ہوئی چلی
تب اُنھون نے بہت خوش ہوکر آپسمین کہا کہ دیکھو ہمارا بھاگ اُدے ہوا جو ایسی مہا سندر استری جسکے برابر تینون لوک مین دوسری استری
نہ ہوگی ہماری طرف چلی آتی ہے ہملوگ امرت پینے کا جھگڑا جو آپسمین رکھتے ہین اُسکے فیصلہ کرنے کے واسطے اس استری کو پنچ قرار
دیکر امرت کا کلسا اسکے سامنے رکھ دیوین جو یہ اپنے دھرم سے سب کو بانٹ کر پلا دیوے اُسکو پی لیوین آپسمین جھگڑا کرنا اچھا نہین ہوتا یہ
صلاح کرکے دیتون نے امرت کا کلسا موہنی روپ بھگوان کے پاس لیجاکر کہا کہ ای مہا سندری اس امرت کے پینے کے واسطے ہملوگون
مین جھگڑا ہے اسلیے ہم اپنی خوشی سے تمکو پنچ ٹھہراکر چاہتے ہین کہ یہ امرت تم اپنے ہاتھ سے بانٹ کر سب کو پلا دو جب موہنی روپ بھگوان
اُنکی باتون پر کچھ دھیان نہ کرکے آگے چلے اور دیتون نے اُنکے چرنون پر گر کر امرت بانٹنے کیواسطے بہت بنتی کی تب موہنی روپ بھگوان
نے دیتون کی طرف دیکھ کر مسکرا دیا جب وہ مسکرانا دیکھ کر دیت لوگ سب اچیت ہوگئے تب موہنی روپ بھگوان نے دیتون کو
اپنے روپ پر موہت دیکھ کر کہا کہ تم لوگ مجھ بیشیا استری سے کہان کی جان پہچان رکھکر امرت بانٹنے کے واسطے پنچ ٹھہراتے ہو
گیانی کو کبھی بیشیا کا بشواس کرنا نہ چاہیے اور جو تم امرت بانٹنے کے واسطے ایسی ہی ٹھہ کرتے ہو تو میرے نکٹ امرت نکالنے مین
تمھارا اور دیوتون کا پرشرم برابر ہے تمھاری خوشی ہو تو مین آدھا آدھا امرت دونون کو پلا دون اور تم لوگ جو آدھرم سے سب
امرت لینا چاہتے ہو تو مین ایسی جھوٹھی پنچایت نہین کرتی یہ بات سنکر دیتون نے کہا کہ ای پران پیاری تم سچ کہتی ہو ہم لوگ
اُدھرم سے سب امرت اکیلے پینا چاہتے تھے اب ہمنے تمکو اپنا پنچ مانا ہے اس کارن ہملوگ تمھاری آگیا مانینگے جو چاہو سو تم کرو
جب موہنی روپ بھگوان نے جانا کہ دیت لوگ اچھی طرح ہمارے بس ہوچکے تب دیت اور دیوتون سے کہا کہ تم لوگ

اشنان کرکے پوتر ہوکر اگن مین آہوت دیو اور دونون الگ الگ پنگت باندھکر کشا کے آسن پر بیٹھو تو مین امرت بانٹ کر پلادون جب موہنی روپ بھگوان کے کہنے سے دیوتا اور دیت اچھا اچھا کہنا اور کپڑا اپنکر الگ الگ بیٹھے تب موہنی روپ بھگوان دیتون سے بولے کہ مین پہلے دیوتون کو امرت دیکر پیچھے تمکو پلاؤنگی دیتون نے کہا کہ ہمکو تمہارا کہنا منظور ہے یہ سنتے ہی موہنی روپ بھگوان نے کلسا امرت کا اٹھالیا اور دیوتون کی پنگت مین جاکر انکو امرت پلایا اور دیتون کی طرف ترچھی چتون سے دیکھنا شروع کیا تو دیت لوگ اسی چتون کے مدسے متوالے ہوکر پیا امرت کا بھول گئے جب موہنی روپ بھگوان سب دیوتون کو امرت پلاتے ہوئے پنگت کے بیچ مین جہان سورج اور چندرما بیٹھے تھے پہونچے تب راہو نام دیت نے کلسا امرت کا دیکھ کر بچار کیا کہ اس استری نے ہملوگون کو اپنے روپ پر موہت کرکے امرت دیوتون کو پلادیا اور دیتون کو امرت پینے سے نراس رکھا جب ایسا بچار کر اس دیت نے اپنا روپ دیوتونکے برابر بنالیا اور سورج اور چندرما کے بیچ مین بیٹھکر امرت پیا تب سورج اور چندرما نے چلا کر موہنی روپ بھگوان سے کہا کہ یہ دیت ہے جیسے یہ بچن موہنی روپ بھگوان نے سنا ویسے ہی بچا ہوا امرت چندربا پر گرا کر سدرشن چکر سے راہو کا سر کاٹ لیا لیکن وہ دیت امرت پینے کے پرتاپ سے نہین مرا سر اور دھڑ اسکا دو روپ ہوکر الگ الگ اٹھ کھڑا ہوا سورج اور چندرما نے موہنی روپ بھگوان سے کہا کہ ای مہاراج اب اسکو نہ ماریے چھوڑ دیجیے کیونکہ جتنے ٹکڑے اسکے ہونگے امرت پینے کے پرتاپ سے اتنے ہی روپ ہوکر جیتے رہینگے یہ سنکر موہنی روپ بھگوان نے راہو سے کہا کہ تونے دیوتون مین بیٹھکر امرت پیا ہے اس سے تو دیتون کا لچھن اور سوبھاؤ چھوڑ دے سورج اور چندرما کے ساتھ رہ کر اپنی پوجا لیا کر اسی دن سے نوگرہ ہوئے اسکے سر کو راہو اور دھڑ کو کیتو کہتے ہین سورج اور چندرما کے تیلانے سے موہنی بھگوان نے راہو دیت کا سر کاٹ لیا تھا اسی سبب سے انسے دشمنی بھکر جب اماوس کے دن اور پورنماشی کی رات کو بہت پرکاش سورج اور چندرما مین ہوتا ہے تب وہی راہو اور کیتو آکر انکو نگلنا چاہتے ہین جسکو چندر گرہن اور سورج گرہن کہتے ہین اسوقت بھگوان کی آگیا سے سدرشن چکر انکی رچھا کرتے ہین اتنی کتھا سنا کر شکدیو جی بولے کہ ای راجا موہنی روپ بھگوان نے امرت پلا کر سدرشن چکر کو واسطے رچھا کرنے سورج اور چندرما کے وہان چھوڑا اور آپ انتردھیان ہوکر بیکنٹھ کو پدھارے بھگوان نے یہ بچار کر دیتون کو امرت نہین پلایا کہ وہ لوگ امرت پینے سے امر ہوکر سنساری جیوونکو دکھ دینگے انکو امرت پلانا ایسا ہے جیسے کوئی سانپ کو دودھ پلادے۔

ادھیاے دسوان۔ لڑائی ہونا دیوتا اور دیتون سے

شکدیو جی نے کہا کہ ای راجا امرت نکالنے مین محنت دیوتا اور دیتون کی برابر تھی لیکن جسکو نارائن جی دیتے ہین وہی پاتا ہے جس طرح آدمی اپنے فائدے کیواسطے بہت تدبیر کرتے ہین ان مین جسپر بھگوان کی کرپا ہوتی ہے وہی اپنا مطلب پاتا ہے نہین تو بغیر مرضی پرمیشور کے سب محنت اسکی بیکار جاتی ہے اسیطرح دیتون کی دشا ہوئی ای راجا موہنی روپ بھگوان وہان سے انتردھیان ہوگئے تب سب دیت لوگ ہوش مین آکر کہنے لگے کہ وہ سندری سب امرت دیوتونکو بلاکر کہین چلی گئی ان دیتون مین جو بدھمان تھے انھون نے کہا کہ کلسا امرت کا تمہارے ہاتھ لگا تھا تم لوگون نے اپنی آگیا نتا سے ایک استری پر موہت ہوکر امرت اسکو دیدیا وہ موہنی روپ نارائن جی تھے جنھون نے دیوتون کی سہایتا کرنے کے واسطے ہمکو دھوکھا دیکر امرت لے لیا یہ سمجھتے ہی دیت لوگ کرودھ کرکے دیوتون سے لڑائی کرنے کے واسطے تیار ہوئے تب دیوتون نے لڑائی کی تیاری کی دیوتون کی طرف راجا اندر ایراوت ہاتھی پر چڑھے اور چندرما اور سورج اور برن اور کبیر اور سیتا پتیون کو اپنے ساتھ لیا وہ لوگ اچھے اچھے گہنے اور کپڑے پہنے اور بہت طرح کے ہتھیار لیے رتھ اور گھوڑا اور

ہاتھی اور بمان اُدک پر بیٹھکر رن بھوم مین آئے اور دیتون کی طرف راجابل بہت اچھے گہنے اور کپڑے پہنکر پربھاس نام بمان آکاش کامی پر جو مَن کا نام تھا
نے اُسکو بنا دیا تھا سوار ہوا اور ہیگریو[۲] اور دُومُور دھا[۳] پر چتی اور کال نیم اُدک اُسکے سینا پتیون نے اچھا اچھا گہنا اور کپڑا پہنکر بہت طرح کے ہتھیار
باندھ لیے اور شیر اور نیچھی اور مچھلی اُدک اُس بمان پر چڑھ کر لڑائی مین آئے اُسوقت دونو فوج مین مارو باجا بجنے اور بہت طرح کے جھنڈے پھرنے
سے کیسی شوبھا معلوم دیتی تھی جیسے دوسرا اچھیر سمدر وہان پرکٹ ہوا اور اتنی فوج دونون طرف تھی کہ جسکی گنتی کوئی نہین کر سکتا تھا پھر دیوتا
اور دیت اپنی برابر والی جوڑی کو دیکھکر سواری سے سوار اور پیدل سے پیدل لڑنے لگے اسطرح دونون طرف سے تلوار اور بھنڈی اور تیر اور سانگ
اور ترشول اور بجر اُدک بہت طرح کے ہتھیار چلنے لگے جیسے ساون بھادون مین بہت برکھا ہوتی ہے راجابل سے سانگ اور بجر اور
ترشول اُدک بہت طرح کے ہتھیار چلکر ایسا دیوا سُر سنگرام ہوا جسمین خون ندی کیطرح بہہ نکلا اور ہتھیارون کی گھٹا چھا کر تلوار بجلی کی
طرح چمکتی تھی جب اُس لڑائی مین پرمیشور کی کرپا سے دیوتون نے بہت دیتون کو مار ڈالا اور اندر نے مارے بانون کے راجابل کو
گھبرا دیا تب اُسنے سامنے لڑنے کی سامرتھ نہ رہنے سے مایا جدھ کرنا شروع کیا اور اپنا بمان آکاش مین لیجا کر دیوتون کی فوج پر ہتھیار
اور پہاڑ اور آگ اور خون اور پیپ وغیرہ برسانے لگا اور ننگی ننگی راچھسیان کھرگ اور کھپر لیے دیوتون کی فوج مین آپہونچین
اور چارون طرف سے سمدر کا پانی چڑھا آتا دکھائی دینے لگا یہ دشا دیکھتے ہی دیوتون نے گھبرا کر نارائن جی کا اسمرن کر کے اُنسے
سہایتا چاہی تب دیندیال انترجامی اپنے بھگتون کا دکھ دیکھکر اُسی سمے گرڑ پر چڑھے اشٹ بھجی مورت سے ہتھیار دھارن کیے ہوئے
دیوتون کی فوج مین آئے اور اُنکو دھیرج دیکر کہا کہ تم لوگون نے امرت پیا ہے مرنے سے بے ڈر ہو کر دیتون سے لڑو وہ تمکو نہین جیت
سکینگے تب بھگوان کا درشن پانے اور اُنکے دھیرج دینے سے سب دیوتا بہت بل پاکر پھر دیتون سے لڑنے لگے جب نارائن جی کو دیکھتے
کال نیم دیت شیر پر چڑھا ہوا اُنکی طرف دوڑا اور ایک ترشول اُنپر چلایا تب بیکنٹھ ناتھ نے وہ ترشول پکڑ کر سدرشن چکر سے اُسکا سر اہن
سمیت کاٹ ڈالا جب کال نیم کا مرنا دیکھ کر مالی اور سمالی دیت بھگوان کے سامنے لڑنے آئے تب شیام سندر نے اُنکا سر بھی سدرشن چکر سے
گرا دیا پھر مالوان دیت نے آکر ایک گدا نارائن جی پر اور دوسری گدا گرڑ پر ماری سو مہا پربھو نے اُسکا بھی سر سدرشن چکر سے کاٹ لیا۔

اُدھیائے گیارھوان بجے ہونا دیوتون کی

شکدیو جی بولے کہ اے راجا پریچھت بیکنٹھ ناتھ کے آتے ہی دیتون کی سب مایا اسطرح جاتی رہی جسطرح سپنے کا دکھ جاگنے سے جاتا رہتا ہے
دیوتون کو بڑا بھروسا ہو کر راجا اندر اور راجابل سے پھر سنگھ جدھ ہونے لگا تب راجا اندر نے کہا کہ اے راجابل تم نٹون کی طرح چھل کر کے
ہمارا راج لینا چاہتے ہو شور بیرون کی طرح سامنے ہو کر جدھ کرو آج دیتون کو مار کر سب دیتون کا بیر تمسے لونگا یہ بچن سنتے ہی راجا
بل بولے کہ اے اندر ابھی چار دن ہوئے کہ تم ہمارے سامنے سے بھاگ گئے تھے آج تمکو ایسا ابھمان کرنا نہ چاہیے ہمیشہ دن کسی کے
برابر نہین رہتے اگیان آدمی تھوڑا دکھ اور سکھ ہونے سے ابھمان کرتے ہین اور جیت ہار پرمیشور کے ادھین ہے اس سے ہمارا اور
تمھارا کیا کچھ نہین ہو سکتا ایسا کہکر راجابل نے راجا اندر کو بانون سے بیاکل کر دیا تب راجا اندر نے بجر سے راجابل کو مارا تب راجا
بل اسطرح آکاش سے پرتھوی پر بمان سمیت گرے جسطرح پنکھ کٹا ہوا پہاڑ گرتا ہے یہ دشا راجابل کی دیکھتے ہی جمبھ نام دیت نے
اپنی سواری کے شیر کو دوڑا کر ایک گدا راجا اندر پر اور دوسری ایراوت ہاتھی کے مستک پر ایسی ماری کہ وہ ہاتھی بیکل ہو کر گھٹنون کے بل بیٹھ گیا

२ हयग्रीव
३ द्विमूर्धा
३ विप्रचित्ती

تب اندر ہاتھی پر سے اُتر کر رتھ پر چڑھے جب ماتل سارتھی کی پھرتی دیکھکر جھچھ دیت نے ایک ترشول ماتل سارتھی کے مارا تب اندر نے بجر سے سر اُسکا کاٹ لیا اِسکے مارے جانے کا حال نارد جی سے سُنکر نموچی اور بل اور پاک نام تین دیت مہابلوان اندر سے لڑنے کو آئے اور اُنھون نے اندر کو دُربچن کہکر اتنے بان مارے کہ اندر رتھ سمیت اِسطرح چھپ گئے جس طرح سورج بدلی مین چھپ جاتے ہین جب یہ دشا دیکھ کر سب دیوتا گھبرائے تب اندر نے اپنے بجر سے بل اور پاک دونون دیتون کو مار کر پھر وہی بجر نموچی پر چلایا لیکن اُس بجر سے نموچی کا سر نہ کٹا تب اندر نے من مین بہت گھبرا کر کہا کہ دیکھو جس بجر سے مین نے برترا سُر کو مار کر پہاڑون کی بھجا کاٹی تھی اُس بجر سے نموچی کا سر نہ کٹا اِس سے معلوم ہوتا ہے کہ میرے بجر کی سامرتھ جاتی رہی یہی سوچ اور بچار اندر کر رہے تھے کہ اُسی سمے یہ آکاش بانی ہوئی کہ ای اندر نموچی کو بردان ہے کہ کسی گیلی یا سوکھی چیز سے نہین مریگا کوئی دوسرا اُپاے اِسکے مارنے کا کرو یہ آکاش بانی سُنتے ہی اندر نے سمدر کا پھینا بجر مین لپیٹ کر اُسپر چلایا تو سر اُسکا کٹ گیا جب اسیطرح دوسرے دیوتون نے بھی بہت دیتون کو مارا تب برہما جی نے بچار کیا کہ دیوتا اور دیت دونون میری اولاد ہین اور دیوتا سب دیتون کو مارا چاہتے ہین ایسا سمجھ کر برہما جی نے نارد من سے کہا کہ تم جا کر سب دیوتون کو سمجھا دو کہ اب نہ لڑین اُسی سمے نارد جی نے جا کر دیوتون سے کہا کہ تمنے سینا پتیون کو مار ڈالا اب سب دیتون کو کسواسطے مارتے ہو اور دیتون کو سمجھایا کہ ابھی تمھارے دن کھوٹے ہین مت لڑو جب نارد من کے سمجھانے سے دیوتا اور دیتون نے لڑنا چھوڑ دیا تب اندر آدک دیوتون نے پرمیشور کی دیا سے جیت کر نقارہ بجایا اور اپسراؤن نے ناچ دکھلا کر گندھربون نے گانا سُنایا جب نارائن جی بیکنٹھ کو گئے تب سب دیوتا پرمیشور کا جس گاتے ہوئے اپنے اپنے لوک مین جا کر سکھ اور آنند کرنے لگے اور راجا اندر اپنے سنگھاسن پر بیٹھے اور جب نارد من کی آگیا سے دیت لوگ اور راجا بل اُن دیتون کا سر جو کٹا ہوا پڑا تھا اور گھائل دیتون کو اُٹھا کر استاچل پربت پر شکر اچارج کے پاس لیگئے اور شکر اچارج نے سنجیونی بدیا سے سب دیتون کو جلا کر راجا بل کو بہت دھیرج دیا تب راجا بل نے ہنستے ہوئے ہاتھ جوڑ کر کہا کہ ای مہاراج مین آپ کی دیا سے کچھ سوچ نہین کرتا کبھی میری جیت ہوتی ہے کبھی دیوتون کی اب دیوتون کے دن اچھے ہین اِس سے اُنکی جیت ہوئی جب ہمارے دن اچھے آوینگے تب ہملوگ بھی آپ کے آشیرباد سے دیولوک کا راج پاوینگے یہ سُنکر شکر اچارج نے راجا بل کے دھیرج اور گیان کی بڑائی کی اِتنی کتھا سُنا کر شکدیو جی بولے کہ ای راجا تمنے امرت نکالنے کی کتھا جو پوچھی سو ہمنے کہی۔

اُدھیائے بارھوان۔ کہنا شکدیو جی کا سُندر تائی موہنی رُوپ بھگوان کی راجا پریچھت سے

اِتنی کتھا سنکر راجا پریچھت نے پوچھا کہ ای شکدیو سوامی موہنی رُوپ کیسا سُندر تھا جسکو دیکھ کر سب دیوتا اور دیت ایسے موہت ہو گئے کہ دیتون کو امرت پینا بھول گیا شکدیو جی بولے کہ ای راجا ہم اُس رُوپ کا برنن تمسے کہانتک کرین وہ موہنی رُوپ ایسا سُندر تھا کہ جسکو دیکھ کر شری مہادیو جی بھی جنھون نے کامدیو کو بھسم کر ڈالا تھا موہت ہو گئے تھے تو پھر دیوتا اور دیت اور آدمی وغیرہ کون گنتی مین ہین جو اپنے کو سنبھال سکین اِسکی کتھا اِسطرح پر ہے کہ ایک دن شری پاربتی جی نے شری مہادیو سوامی سے کہا کہ بشن بھگوان نے جس استری رُوپ سے دیتون کو موہ لیا تھا اُس رُوپ کو مین دیکھا چاہتی ہون یہ سُنکر شری مہادیو جی شری پاربتی جی سمیت نندی گن پر سوار ہو کر بیکنٹھ مین بشن کے پاس گئے بشن بھگوان نے اُنکو اَدر پوربک بٹھا کر پوچھا کہ آج آپ کدھر چلے تب شری مہادیو جی نے استت کر کے بنے پوربک کہا کہ ای دینا ناتھ جس رُوپ سے آپ نے دیتون کو موہ لیا تھا اُسی موہنی رُوپ کو مین بھی دیکھا چاہتا ہون بیکنٹھ ناتھ بولے کہ ای مہادیو جی موہنی رُوپ کے دیکھنے سے تم کام بس ہو کر بے قرار ہو جاؤگے شری شیو جی نے جواب دیا کہ دیت لوگ اپنے

مَن اور اِندریون کے اَدھین رَہ کر کامدیو کے بَس ہو رہے ہین اِس سے اُنکی یہ دُشا ہوئی تھی اور مَین اپنی اِندریون کو بَس مین رکھتا ہون
اِسلیئے موہنی رُوپ دیکھکر اُسپر موہت نہ ہونگا اور پاربتی بھی اُس رُوپ کو دیکھنا چاہتی ہی جسطرح آپ میری پتنی سَدا مانتے رہے ہین اُسیطرح
یہ اِچھا بھی میری پُوری کیجیے یہ سُن کر بشن بھگوان بولے کہ اے بھولا ناتھ تم ہمارے نِرگُن رُوپ کے چاہنے والے ہو جو گھٹنے اور بڑھنے
اور کھانے اور پہرنے سے رَہت ہو کر کسیکو دکھلائی نہین دیتا اِس سے تم اُسی رُوپ کو دیکھا کرو اور سگُن رُوپ میرا اُسکو دیکھنا
چاہیئے جسکو نِرگُن دیکھنے کا گیان نہ ہو جسمین سگُن رُوپ دیکھ کر نِرگُن رُوپ سے پریت پیدا کرے اور جو کوئی اگیانی میرے
نِرگُن رُوپ کو نہین دیکھ سکتے اُنکو مین اپنے سگُن رُوپ کا درشن دیکر گیانی بناتا ہون کہ وہ تھوڑا سا پریم کرکے اپنا مطلب پا جاوین
جب یہ سب باتین سُننے پر بھی شری مہادیو جی نے موہنی رُوپ دیکھنے کیواسطے بہُت ہٹھ کی تب بکنٹھ ناتھ ہنسکر بولے کہ تُم اور
پاربتی جی دونون اُدیت مین جاکر بیٹھو ہم تمکو اپنا موہنی رُوپ دِکھلا دینگے پرنتُ چیتیّ رہنا یہ کہکر نارائن جی وہان سے اَنتردھیان
ہو گئے جب شری مہادیو جی اور شری پاربتی جی دونون آڑمین ہو بیٹھے تب شیام سُندر کی اِچھا سے اُسی جگہ ایک باغ بہت اچھا
گُنڈا اور باولی اور بہُت طرح کے پنچھیون سمیت پیدا ہو گیا اُسوقت شری شیو جی اور شری پاربتی جی بڑی اَبھلاکھا سے چارونطرف
دیکھکر آپسمین کہتے تھے کہ دیکھا چاہیئے وہ رُوپ کِدھر سے پرگٹ ہوتا ہی اور شری پاربتی جی اپنی سُندرتا ئی کے سامنے دوسری استری کو
کچھ مال نہین سمجھتی تھین اِسلیے وہ موہنی رُوپ دیکھنے کی بڑی چاہ رکھکر یہ بچارتی تھین کہ وہ رُوپ مجھ سے سوائے سُندر ہی یا نہین اِسی
اِچھا سے شری پاربتی جی بار بار اُٹھکر اُس باغ مین چارون طرف دیکھتی تھین جس سمے شری مہادیو جی اور شری پاربتی جی موہنی رُوپ
دیکھنے کیواسطے بہت آتُر رکھتے تھے اُسی سمے یکایک ایک طرف سے موہنی رُوپ استری بہُت سُندر اچھا گہنا اور کپڑا پہنے پرگٹ ہوئی
اور کھار بند اُسکا بجلی کیطرح چمکتا تھا اور جڑاؤ کر دھنی گھونگھرو دار کمر مین پہنے ایک گیند کپڑے کا بہت اچھا اور گول ریشم سے سیا ہوا
جیسا لڑکے لوگ کھیلا کرتے ہین اپنے ہاتھ مین لیے آکاش مین اُچھالکر پھر روک لیتی تھی سو گیند اُچھالنے اور آکاش اور پرتھوی یعنی نیچے
اور اوپر دیکھنے کے وقت اُنار ایسی چھاتی اُسکی دکھلائی دیتی ہی تب دیکھنے والون کا مَن ڈگ جاتا تھا اِسطرح وہ موہنی رُوپ باغ مین
چارونطرف گیند کھیلتی پھرتی تھی جیسے شری مہادیو جی کی اور اُسکی آنکھین چار ہوئین اور اُس موہنی رُوپ نے آنکھ مٹکا کر مُسکرا دیا
ویسے ہی شری مہادیو جی اُسکا رُوپ اور چیتون دیکھتے ہی کا ماتُر ہو کر اُسپر موہت ہو گئے اور مرگ چھالا جو پہنے تھے اُسکو اُتار کر پھینکدیا
اور شری پاربتی جی کو وہان اکیلی چھوڑ کر آپ اُس موہنی رُوپ کے سامنے ننگے چلے گئے اور وہ سُندری شری مہادیو جی سے کچھ اَستُپہہ
نہ کرکے آگے کو چلی تب شری مہادیو جی اُس موہنی رُوپ پر اِسطرح موہت ہو کر اُسکے پیچھے دوڑے جس طرح سانڈ گئو کے پیچھے
دوڑتا ہی اور کامدیو نے اپنا موقع پاکر شیو جی سے اپنا بدلا لیا جب شری مہادیو جی اُس موہنی رُوپ کے پاس پہونچے اور اُسنے
گھونگھٹ ڈالکر اپنا مُنھ چھپا لیا تب بھولا ناتھ اُسکے مُنھ چھپا لینے سے بہت بیاکُل ہو کر مَن مین کہنے لگے کہ دیکھو مجھ سے بڑی بھول
ہوئی جو اِسکے پاس آیا کہ مُنھ دیکھنے سے بھی بکھِر رہا اور شری پاربتی جی نے بھی وہان جاکر اُس استری کی سُندرتا دیکھی تو اپنے
رُوپ کو اُسکے سامنے ہزار حصّہ مین ایک حصّہ کے بھی برابر نہین پایا اور پانُون موہنی کا موتی کیطرح چمکتا دیکھ کر بہت شرمندہ ہو کر
اپنے مَن مین کہا کہ ایسی سُندر استری مین نے کبھی نہین دیکھی تھی اِسکے سامنے میری کچھ گنتی نہین ہی جب شری مہادیو جی بہت کا ماتُر
ہو کر بے چین ہو گئے اور گیان کی باگ ہاتھ سے چھوٹ گئی تب شیو جی نے دوڑکر اُس موہنی کو اپنے گلے سے لگا لیا سو وہ چٹک کر

آگے کو چلی جب گود مین لینے سے شری مہادیوجی بہت بے صبر ہوگئے تب اُسکو پکڑنے کے واسطے اُسکے پیچھے دوڑے لیکن وہ موہنی
اُسطرح چمک کر نکلجاتی تھی کہ دوڑنے پر بھی شیوجی کا ہاتھ اُسکے بدن تک نہین پہونچتا تھا اُسی سمے وہ سُندری شری مہادیوجی کی درشٹی سے
انتردھیان ہوکر ایک ساعت مین پھر پرکٹ ہوئی تب شری شنکر نے اُسکو جھپٹ کر پکڑ لیا پھر وہ شری مہادیوجی کو جھٹک کر الگ ہوگئی جب
اِس کھینچا کھینچ مین کپڑا موہنی روپ بھگوان کا ڈھیلا ہوکر گر پڑا اور شیوجی نے اُسکو ننگے دیکھا تب کامدیو کے بس ہوکر اُسکو گود مین اُٹھا لیا اور
موہنی روپ بھگوان کی اِچھا سے اُسے گود مین لیے ہوئے اُسیطرح رکھیشورون اور منیشورون کے استھانون پر بھٹکا کیے جب بھولا ناتھ
بہت دوڑنے سے تھک کر رکھیشورون اور منیشورون کے آگے بہت شرمندہ ہوئے اور موہنی روپ کو گود مین لینے سے گیان اور
دھیرج اُنکا چھوٹ کر بیچ گر پڑا تب موہنی روپ بھگوان یہ دشا اُنکی دیکھ کر وہان سے انتردھیان ہوگئے سو جہان جہان شری مہادیوجی
کا بیج گرا تھا وہان سونا اور چاندی اور پارے کی کھان پیدا ہوگئی اور بیج گرنے اور موہنی روپ کے انتردھیان ہونے سے شری
مہادیوجی بہت اُداس اور لجیت ہوا ایک درخت کے نیچے بیٹھ گئے اور یہ اِچھا کرنے لگے کہ پھر وہ موہنی پرکٹ ہو اُسی سمے شری پاربتی
جی وہان پہونچ گئین اُنکو دیکھتے ہی شری مہادیوجی نے بہت لجت ہوکر من مین کہا کہ دیکھو مین کام اور کرودھ اور لوبھ اور موہ کو
اپنے بس جانکر ہزارون برس سمادھ مین بیٹھا تھا سو اِس موہنی روپ کے دیکھنے سے سب گیان میرا بھولکر مین بہبل ہوگیا اور اُسکے
پیچھے بورہون کیطرح دوڑتا پھرا اور اپنا دھیرج اور بڑائی چھوڑ کر من اور رکھیشورون کے نکٹ اپنی ہنسی کرائی اِس سے مجھکو معلوم ہوتا ہی
کہ مین نے کامدیو کو اپنے بس مین رکھنا کہکر نارائن جی سے موہنی روپ دیکھنے کی ہٹھ کی تھی اِسی سے گرب پرہاری بھگوان نے
گیان میرا ہر کر میری یہ دشا کی سنسار مین جو لوگ اپنے گیان کا گھمنڈ رکھتے ہین اُنکو مورکھ سمجھنا چاہیے پرمیشور کی مایا ایسی پربل ہی کہ جس سے
کوئی چھوٹ نہین سکتا ایسا بچار کر شری مہادیوجی بہت چنتا کرنے لگے جب پرمیشور نے دیکھا کہ بھولا ناتھ میرے بھگت بہت لجت ہوکر اسی
سوچ مین اپنا تن تیاگ کرنا چاہتے ہین تب بشن بھگوان چتر بھجی روپ سے شیوجی کے پاس آکر پرکٹ ہوئے اور شری مہادیوجی کا
ہاتھ پکڑ کر آدر پورک بولے کہ اے سدا شیو بھولے ناتھ تم کچھ چنتا مت کرو یہ موہنی روپ دیکھنے سے جو گی اور من ادک کسی کا گیان
بھکانے نہین رہتا اور مایا روپی استری کی چاہنا مین بڑے بڑے رکھیشور اور مہاتما اور سنساری جیو اپنا دھرم اور کرم چھوڑ دیتے
ہین تم سنساری جیوون سے الگ ہو نہین تو اِس مایا روپی سمدر مین کون چیتن ایسا ہی جو نہین ڈوبا اِس مہا ساگر سے کوئی
باہر نہین نکل سکتا دیکھو شمبھ اور نشمبھ دیت دونون بھائی کیسے بلوان تھے جب میری مایا بھوانی روپ ہوکر اُنکے پاس گئی اور
اُن دونون بھائیون نے چاہا کہ یہ سُندری میرے پاس رہے تب مایا روپی بھوانی نے اُن دونون سے کہا کہ تم دونون مین جو بہت
بلوان ہوگا اُسکے پاس مین رہونگی سو دونون بھائی مایا روپی بھوانی کے واسطے آپسمین لڑ کر مر گئے سوائے اُنکے اور بہت سے دیوتا
اور دیت اور آدمی اور گیانی لوگون نے کامدیو کے نشے مین خراب ہوکر کام روپی دشمن سے ہار مانی ہی اِسلیے استری روپی مایا کو بہت
زبردست سمجھنا چاہیے اور تمکو میری مایا نہین بیاپے گی کسواسطے کہ تم سدا میری چرچا اور دھیان مین رہتے ہو جو تم کہو اِس سمے
موہنی روپ مایا کیون میرے اوپر بیاپی تو اِسکا کارن یہ ہی کہ تمنے ہمارے نرگن روپ کا دھیان چھوڑ کر اپنے کو ہمسے الگ سمجھا اور
ہماری مایا کا تماشا دیکھنا چاہا اِس سے یہ گت تمھاری ہوئی اب تم دھیرج رکھو اب ہماری مایا تمکو نہین بیاپے گی جب نارائن
جی نے اِسطرح شیوجی کا بودھ کیا تب وہ دھیرج دھر کر اور بیکنٹھ ناتھ کو ڈنڈوت کرکے بدا ہوئے اور کیلاش پربت پر

سری پاربتی جی سے کہا کہ تمنے نارائن جی کی مایا کا چرتر دیکھا مین انھین جوت روپ کا دھیان جو میرے اشٹ دیو ہین آٹھون پہر کرتا ہون اتنی کتھا سنا کر شکدیو جی بولے کہ اے راجا جو آدمی سمدر متھنے کی کتھا کو سنکر کوئی اُدم شروع کرتا ہے تو اُس اُدم مین اُسکا منورتھ پورا ہوتا ہے۔

اُدھیاے تیرھوان۔ کہنا شکدیو جی کا کتھا آٹھ منونترون کی راجہ پریچھت سے

شکدیو جی بولے کہ اے راجا پریچھت ایک منونتر یعنی اکھتر چوکڑی جگ تک اندر راج کرتے ہین اور ہر منونتر مین پرمیشور ایک اوتار دھارن کرتے ہین اور دکھدائی اور ادھرمیون کو مار کر دھرم کی رچھا کرتے ہین اور چرنجیو رکھیشور کی عمر ایک منونتر کی ہو کر برہما جی کے ایکدن مین چودہ اندر راج کرکے گذر جاتے ہین سو چھ منونترون کی کتھا ہم تمسے کہہ چکے اب ساتوان منونتر سنو کہ بوسوان کا بیٹا شرادھ دیو نام جو برتمان ہے اس منونتر مین اچھواک آدک من کے دس بیٹے اور آدتیہ آدک دیوتا اور اگست اور اندر اور بشیشٹھ اور بشوامتر اور گوتم اور جمدگن اور بھردواج سپت رکھ اور پرندر نام اندر ہو کر کشپ جی کی اُدت نام استری سے باون اوتار پرمیشور کا ہوا تھا اسکی کتھا بستار پوربک آگے کہینگے آٹھوان سابرن نام من اور نرملیک آدک اُسکے پتر اور رست پال آدک دیوتا اور بل نام اندر اور دیپت آدک سپت رکھیشور ہونگے اور نارائن جی سارب بھوم نام اوتار لیکر دیولوک کا راج اندر سے چھینکر راجا بل کو دینگے نوان دچھ سابرن نام من اور بھوت کیت وغیرہ اُسکے بیٹے اور مارچ آدک دیوتا اور بھوت نام اندر اور دت آدک سپت رکھ ہونگے اور رکھبھ دیو بھگوان کا اوتار ہوگا دسوان برہم سابرن نام من اور بھوکھن آدک اُسکے بیٹے اور ہبش منت آدک سپت رکھیشور اور ستیا آدک دیوتا اور سوامی بھو نام اندر ہو کر پرمیشور امورت نام اوتار لینگے گیارھوان دھرم سابرن نام من اور اناگت آدک اُسکے بیٹے اور بہنگم آدک دیوتا اور بدھرت نام اندر اور ارن آدک سپت رکھیشور ہو کر نارائن جی دھرم سیت نام اوتار دھارن کرینگے بارھوان رودر سابرن نام من اور دیو بامن آدک اُسکے بیٹے اور راج دھاما اندر اور ہرت آدک دیوتا اور تپ مورت آدک رکھیشور ہو کر سدھا نام اوتار بھگوان کا ہوگا تیرھوان دیو سابرن نام امن اور چتر سین آدک اُسکے بیٹے اور سکرم آدک دیوتا اور دوس پت نام اندر اور نرمیک آدک سپت رکھ ہو کر پرمیشور جوگیشور نام اوتار لینگے چودھوان اندر سابرن نام من اور گمبھر آدک اُسکے بیٹے اور پوتر آدک دیوتا اور شچ نام اندر اور اگن باہ آدک سپت رکھیشور ہو کر برہد بھان نام اوتار ہوگا اے راجا چودہ منونتر برہما جی کے ایک دن مین گذرتے ہین ان کی کتھا ہمنے تمسے برنن کی اور سب کلپون مین یہی من اول بدلکر راج بھوگتے ہین۔

اُدھیاے چودھوان۔ کتھا اندر آدک دیوتون کی

راجا پریچھت نے اتنی کتھا سنکر شکدیو جی سے پوچھا کہ اے مہاراج آپ نے بہت اچھی کتھا پرمیشور کی سنائی اب دیال ہو کر یہ کہئے کہ من آدک اپنے راج مین کیا کام کرتے ہین شکدیو جی بولے کہ اے راجا ہر منونتر مین من کے بیٹے پرمیشور کی آگیا کے موافق اس پرتھوی پر دگ بجو کرکے دھرم کا رواج کرتے ہین اور دیوتا لوگ جگون کا بھاگ اور آہت اور پوجا پاتے ہین اور راجا اندر دیتون کو مار کر تینون لوک کے جیودن کی رچھا کرتے ہین اور سپت رکھ لوگ جوگ سادھ کر جو بید گپت ہو جاتے ہین انکو سنسار مین پرکٹ کرتے ہین اور بھگوان آپ اوتار دھارن کرکے دشٹ اور ادھرمیون کو مار کر گئو براہمن اور ہر بھگتون کی رچھا کرتے ہین اسیطرح چودھون منونترون مین یہی باتین ہوا کرتی ہین اور جگ پرلی مین وہی پرمیشور کال روپ ہو کر سب جیونکو مار ڈالتے ہین اور دنیا کے لوگ اپنے بڑے اور چھوٹون کا مرنا دیکھنے پر بھی پرمیشور کی مایا مین لپٹ کر اپنی موت کا خیال نہین کرتے جسطرح تالاب کا پانی روز روز سوکھتا

جاتا ہی اور معلوم نہین ہوتا اسیطرح آدمی کی عمر گذرتی ہی لیکن وہ اپنے مرنے سے بے ڈر رہ کر کچھ سوچ پرلوک کا نہین کرتا اسلیئے آدمی کو چاہیئے کہ دن رات اپنا مرنا بچار کر برا کرم نہ کرے اور پرمیشور کا دھیان اور اُسمرن کرتا رہے جسمین اُسکا پرلوک بنے اتنی کتھا سنا کر شکدیو جی بولے کہ ای راجا جو لوگ ان چودھون منونتر کی کتھا سنکر پراتہ کال انکو دھیان کرتے ہین اُنکو دھرم اور گیان پراپت ہوتا ہی اور دیوتا آدک مین بھی پرمیشور کی شکت ہی اُنکا دھیان کرنے سے بھی پاپ چھوٹ جاتا ہی۔

اُدھیائے پندرھوان - راجا بل کا اندر لوک کا راج چھین لینا شکر گرو کی کرپا سے

راجا پریکھیت اتنی کتھا سنکر بولے کہ ای سوامی پہلے آپ نے کہا ہی کہ نارائن جی نے باون اوتار دھر کر راجہ بل سے بھیکھ مانگی اور اُنکا راج چھل سے لیکر دیوتون کو دیا اس بات کا مجھکو بڑا سندیہ ہی کہ راجا بل کو ایسی کیا سامرتھ تھی جو پربرہم پرمیشور نے اُنسے بھیکھ مانگ کر راج لیا اور دان لینے کے پیچھے پھر کسواسطے جگت کرنے سے راجا بل کو باندھا اسکو بستار سے کہیئے شکدیو جی بولے کہ ای راجا پریکھیت جب نارائن جی کی کرپا سے دیوتون نے امرت پی کر دیتون کو لڑائی مین جیت لیا اور اپنی راجگدی پائی اور راجا بل نے دیتون سمیت استاچل پہاڑ مین رہ کر بہت دنون تک سیوا اور تپ اپنے گرو کی پریم کے ساتھ کی تب شکراچارج گرو بہت پرسن ہوئے اور راجا بل کو پریاگ چھیتر مین لاکر اُنسے بشوجت نام جگت کرائی جگت سمپورن ہوتے ہی اگن کنڈ سے ایک رتھ سنہرا اور چار گھوڑے اور ایک شنکھ کی دھوجا اور ایک دھنکھ اور ترکش جسکے تیر کبھی نہین گھٹتے تھے اور ایک تلوار اور ایک سندر کوچ نکلا اور ایک مالا پھولون کی پرہلاد بھگت نے راجا بل اپنے پوتے کو دی اور شکراچارج گرو نے ایک شنکھ راجا بل کو دے کر کہا کہ ہم تم کو اپنے جوگ بل سے بردان دیتے ہین کہ تم انھین گھوڑون کو اس رتھ مین جوت کر اور یہی دھوجا لگا کر چڑھو اور یہ سندر کوچ اپنی بھجا پر باندھ کر یہی دھنکھ بان اُٹھا لو اور یہ مالا پہنکر میرا دیا ہوا شنکھ بجا کر دیوتون پر چڑھائی کرو نارائن جی کی دیا سے تمھاری جیت ہوگی راجا بل یہ بردان پاکر بہت خوش ہوئے اور شکراچارج کی اگیا کے موافق اچھی ساعت مین اپنے گرو اور دادا کو دنڈوت کرکے اُسی رتھ پر چڑھے اور بہت سے شور بیرونکو ساتھ لیکر بڑی دھوم دھام سے اندرپری کو گھیر لیا ای راجا پریکھیت راجا اندر کی امراوتی پری مین بہت اچھے اچھے مکان اور باغ اور تالاب وغیرہ سنہلے رتنون سے جڑے ہوئے ہین اور وہان کے استری اور پرش سب سولہ برس کی کشور اوستھا کے بنے رہتے ہین اور کسی کو کوئی روگ نہ ہو کر سب اچھے اچھے گہنے اور کپڑے پہنے رہتے ہین اور سب استری اور پرش آپسمین خوشی سے رہ کر بھوگ اور بلاس کرکے جڑاؤ بانون پر چڑھ کر چارو نطرف سیر اور بہار کیا کرتے ہین ای راجا مین اُن استھانون کی بڑائی کہانتک کرون وہانکا سکھ دیکھنے ہی سے معلوم ہوتا ہی لیکن لالچی اور کرودھی اور کلگرمی اور اہنکاری اور اپنا شریر پالن کرنے اور مانس کھانیوالے آدمی وہان نہین جا سکتے جب راجا بل نے وہان پہونچکر وہی شنکھ بجایا تب اندر آدک دیوتا اُسکی آواز سنکر مارے ڈر کے کانپ اُٹھے لیکن لاچاری سے جب راجا بل کے سامنے آئے تب اُنکے تیج سے دیوتون کا بدن جلنے لگا دیوتا لوگ امرت پینے پر بھی دیتون سے ہار مانکر بھاگ گئے اور راجا بل تینون لوک کا راج دیوتون سے چھینکر اندراسن پر بیٹھے اور دیوتون نے جاکر برہسپت اپنے گرو سے پوچھا کہ ای مہاراج ہم لوگونکی ہار کسواسطے ہوئی برہسپت بولے کہ شکراچارج کے آشیرباد اور بردان دینے سے دیتون نے جیت پائی ہی جو تم ایسے سو اندر اکٹھا ہو کر راجا بل کا سامنا کرین تو اُس شنکھ کے پرتاپ سے ہار جاوینگے سوائے پربرہم پرمیشور کے دوسرا کوئی راجا بل کا سامنا نہین کر سکتا جو کوئی گرو اور براہمن کی سیوا بدھ پوزک کرتا ہی اُسکے سب کام پورے ہوتے ہین یہ بات سنتے ہی دیوتا لوگ بے دھیرج ہو کر مور اور ہرن

وغیرہ کا روپ رکھ کر وہان سے بھاگے اور کسی جگہ چھپ کر اپنے دن کاٹنے لگے جب راجا بل تینون لوک کا راج پاکر خوش ہوئے تب انھون نے اپنا تیج اور بل بڑھانے کے واسطے بھرت کھنڈ مین جاکر جگت کرنا بچار کر شکر اچارج سے بنتی کرکے کہا کہ ای مہاراج آپ کوئی ایسی تدبیر کرین جس سے ہمیشہ ہمارا راج بنا رہے شکر جی بولے کہ ای راجا تم سو برس تک برابر جگت کرو اور بیچ مین کوئی بگھن نہ ہو کر سب جگت اچھی طرح پورن ہون تب تمھارا راج ہمیشہ کے واسطے بنا رہ سکتا ہی بغیر سو جگت کیے اندر بھی دیو لوک کا راج نہین پاتے یہ بات سنتے ہی راجا بل نے گرو کی اگیا کے موافق ہر سال جگت کرنا شروع کیا جب ننانوے جگت اچھی طرح پوری ہو کر سوین جگت پوری ہونے کو پہونچی تب راجا بل بہت خوش ہوئے اور ہر جگت مین راجا بل نے اتنا دان اور دھنا براہمنون اور کنگالون کو دیا کہ کسیکو کچھ اچھا باقی نہ رہی اور کوئی مانگنے والا انکے دروازے سے خالی نہین گیا اور سنسار مین انکا بڑا جس پھیل گیا۔

ادھیاے سولھوان - سیوا کرنا ادت کا کشپ اپنے پت کی اندر کو اپنا راج پھر ملنے کیواسطے

شکدیو جی نے کہا کہ ای راجا پریچھت جب راجا اندر نے یہ سماچار پایا کہ راجا بل اپنا راج سدا استھر رہنے کیواسطے سو جگت کرتا ہی تب اندر کو بڑا سوچ ہوا اور ادت دیوتون کی ماتا اپنے بیٹون کا راج جھوٹ جانے سے ہمیشہ سوچ مین رہتی تھی جب اسنے دیوتون سے راجا بل کے سو جگت کرنے کا حال سنا تب اسکو بڑی چنتا پیدا ہوئی ایک دن اسی چنتا مین ڈوبی ہوئی کشپ جی اپنے پت کے پاس چپ چاپ بیٹھی تھی تو اسکو اداس دیکھ کر کشپ جی نے پوچھا کہ ای ادت آج ہم تکو بڑی اداس دیکھتے ہین اسکا کیا کارن ہی کوئی بھوکھا اتتھ تمھارے دروازے سے پھر کر چلا تو نہین گیا تمنے کسی براہمن کو دان دینے کو کہا تھا سو نہین دیا اس سبب سے تمھارا منھ اداس ہی یہ بات سنکر ادت ہاتھ جوڑ کر بولی کہ ای سوامی میرے دروازے سے اتتھ بھوکھا پھر کر نہین گیا لیکن مین اپنے بیٹون کا سوچ جنکا راج دیتیون نے چھین لیا اور انکی استریان بھاگ کر پہاڑ کی کندرا مین چھپی ہین دن رات کیا کرتی ہون اسی سے میرا تیج جاتا رہا آپ دیال ہو کر کوئی تدبیر ایسی کیجیے کہ جسمین دیوتا لوگ اپنا راج پھر پاوین کشپ جی بولے کہ دیوتا اور دیت دونون میرے بیٹے ہین دیوتا اپنے اگیان سے یہ نہین سمجھتے کہ جو نارائن جی چاہتے ہین وہی ہوتا ہی میرا کیا کچھ نہین ہو سکتا نہ کوئی کسی کا باپ ہی نہ کوئی کسی کا بیٹا ہی یہ سب پرمیشور کی مایا ہی دیوتون کے راج ہونے کے سمے تیری سوت دت روتی ہے اور جب دیت لوگ راجا ہوتے ہین تب تو اداس ہوتی ہے مجھکو کسی طرح چھٹی نہین ملتی اس سے تم پرمیشور کی شرن مین جاکر انکا برت کرو تو تمھارا کام پورا ہوگا یہ بات سنکر ادت نے بنتی کیا کہ ای مہاراج مجھکو بتلا دو کہ پرمیشور کا برت کسطرح کرون تب کشپ جی بولے کہ تم پھاگن سدی پریوا سے ہر روز شو برت جو برہما جی نے مجھکو بتلا دیا تھا رکھکر برہم چرج رہو اور سوائے دودھ کے اور کچھ بھوجن نہ کرکے پرتھوی پر سویا کرو اور سور کی کھودی ہوئی مٹی ہر روز بدن مین لگا کر اسنان کیا کرو اور اسی مٹی کی مورت ہر روز بنا کر باسدیو منتر سے پوجا کیا کرو اور ایک سو اٹھ کھیر سے آگ مین ہوم کرکے اسی کھیر کا بھوگ لگاؤ بارہ دن تک یہ برت رکھ کر دن رات نارائن جی کے چرنون کا دھیان کیا کرو پھاگن سدی دوادشی کو اوپاین اسکا کرکے براہمنون کو اچھا اچھا بھوجن کھلاؤ اور بہت دان اور دچھنا پوجا اور ہوم کرانے والے آچارج براہمن کو دو اور خوشی سے انکو بدا کرکے رات کو جاگرن کرو تب تمھارا کام پورا ہوگا یہ برت سب جگت وغیرہ سے اتم ہی۔

ادھیاے سترھوان - ادت کا برت شروع کرنا کشپ جی کی اگیا کے موافق

شکدیو جی بولے کہ ای راجا پریچھت ادت نے اسیطرح برت کرکے شدھ انتہ کرن سے پرمیشور کے چرنون کا دھیان کیا تب

برت سمپورن ہونے کے پیچھے آدپرش بھگوان نے خوش ہوکر اپنے چتربھجی روپ سے جڑاؤ مکٹ مرا و تیجنتی مالا گلے مین پہنے مندمند مسکراتے ہوئے اُنکو درشن دیا جب اَدِت نے اُس موہنی رُوپ کو دیکھتے ہی بہت خوشی سے دنڈوت اور پوجا پرکرما کرکے استت کی تب نارائن نے کہا کہ تو کیا چاہتی ہی جو کچھ اچھا ہو سو بردان مانگ تب اَدِت ہاتھ جوڑکر بولی کہ اے مہاپربھو انترجامی میری یہی ابھلاکھا ہی کہ دیتون سے راج چھوٹ کر اندر اَدِک دیوتا میرے بیٹون کو اندر اسن ملے ایسا کچھ اُپاے کیجیے یہ سنکر نارائن جی نے کہا کہ ای اَدِت تو چاہتی کہ جس طرح اندرانی اَدِک تیری پتوہ دُکھ پاتی ہین اسیطرح دیتون کی استریان بھی دُکھ پاوین اور راجابل نے سوجگت کرکے ہمکو خوش کیا ہی اور وہ گرو اور براہمن کی بھگت رکھتا ہی اس سبب سے ہم اُسکا راج زبردستی نہین لے سکتے۔ دھرماتما اور ہر بھگتون پر ہمارا کچھ بس نہین چل سکتا لیکن تونے بھی ہمارا برت رکھکر ہمکو بہت خوش کیا ہی اسواسطے تیرے لیے چھل کرکے راجگدی دیتون سے لیکر دیوتون کو دینگے یہ سنکر اَدِت نے نبیر کیا کہ ای مہاراج مین چاہتی ہون کہ تم میرے گربھ سے اوتار لیکر دیوتون کی سہایتا کرو جسمین وہ لوگ اپنا راج پاوین آدپرش بھگوان بولے کہ بہت اچھا تیرا منورتھ پورا ہوگا ایسا بردان دے کر انترودھیان ہوگئے اور اُسیدن اَدِت کے کشپ جی سے گربھ رہ کر منھ اُسکا سورج کے برابر چمکنے لگا جب دسوین مہینے لڑکا پیدا ہونے کا سمی آپہونچا تب شری برہما جی اور شری مہادیو جی اور دیوتون نے اَدِت کے مکان پر آکر گربھ استت کرکے نبیر کیا کہ ای بیکنٹھ ناتھ آپ دیوتون کا دُکھ چھوڑانے کے لیے اوتار لیتے ہین سواے آپ کے اور کون اُنکی سُدھ لے سکتا ہی یہ استت سُنتے ہی آدپرش بھگوان نے بھادون سُدی دوادشی کو دوپہر کے وقت چتربھجی روپ سے پرکٹ ہوکر اپنے ماتا اور پتا اور دیوتا اَدِک جو لوگ وہان تھے سب کو درشن دیا انکو دیکھتے ہی سب چھوٹے اور بڑے خوشی ہوکر دنڈوت کرنے لگے پھر اُسی سمے پرمیشور نے باون روپ اپنا بہت سُندر چھوٹا انگ جسطرح کوئی بالک برہم چرج ہوکر اپنے گھر سے بدیا پڑھنے کے واسطے باہر جاتا ہی اُسیطرح کا بنا لیا جب کشپ جی اور برہما جی اَدِک دیوتون نے اُنکا باون روپ دیکھا تب اُنھون نے کوپین اور کرِدھنی اور انگوچھا اور دنڈا اور کمنڈل اور چھتر آدِک سب سامان برہم چرج کا وہان لادیا اور برہما جی نے بید کے موافق اُنکا جنیو کیا اور دیوتون سمیت استت اور پرکرما کرکے اُنپر پھول برساتے ہوئے اپنے استھان کو چلے گئے اور اپسراؤن نے اپنے اپنے جانون پر آکاش مین ناچ دکھلایا اور گندھرب لوگون نے گانا سُنایا اور کشپ جی نے اُنکی بہت استت کی اُس سمے تینون لوک مین آنند اور منگلاچار ہوگیا۔

اَدھیاے اُٹھارھوان۔ جانا باون جی کا راجابل کی جگت شالا مین اور مانگنا تین پگ پرتھوی کا دان اُسسے

شکدیو جی بولے کہ ای راجا پرچھت باون بھگوان نے جنیو ہوجانیکے پیچھے اپنا سُوروپ برہم چاری کیطرح بنایا اور دنڈ کمنڈل ہاتھ مین لیکر کشپ اَدِک کے استھان سے باہر نکلکر پرتھوی دان لینے کی اِچھا رکھکر نربدا ندی کے کنارے جہان راجابل جگت کرتا تھا چلے

اُس سمے پرتھوی یہ بچار کر کانپنے لگی کہ دیکھو پرمیشور ترلوکی ناتھ جو دہون بھون کے مالک ہو کر آپ پرتھوی مانگنے کے واسطے جاتے ہین جب باون
بھگوان بڑے تیجان روپ سے جگت شالا مین پہونچے تب بڑے بڑے رکھیشور اور منیشور اور براہمن اور راجا بل اور شکر اچارج آدک جو وہان
بیٹھے تھے اُنکا پرکاش دیکھ کر اُٹھ کھڑے ہوئے اور اِس صورت کا ناٹا آدمی اُنھون نے کبھی نہین دیکھا تھا اِسلیے باون روپ کو دیکھکر آشچرج
کرنے لگے اور راجا بل نے باون جی کو جڑاو سنگھاسن پر بٹھا کر ہاتھ جوڑ کر بنتی کیا کہ اے برہم چاری مہاراج مین نے گرو اور براہمن کے آشیرباد سے
سَو جگ پوری کین اور یہ سَوین جگ کرتا ہون بہت اچھا ہوا جو اِس جگ مین آپ ایسے مہاپرش کے چرن آئے اور آپ کا
درشن پانے سے میرے بھاگ اُدے ہوئے اور پتر لوگ کرتارتھ ہوئے اے بالک روپ برہم چاری جسطرح آپ دیال ہو بنا بلائے
اِس جگ مین پدھارے ہین اُسیطرح آپ کو گئو اور مکان اور باغ اور ہاتھی اور گھوڑا اور رتھ اور پالکی اور گانون اور نگر اور روپیہ
اور زمین وغیرہ جس چیز کی ضرورت ہو وہ کہئے کہ مین آپ کی بھینٹ کرون اور جو آپ کو بواہ کی اُجلا کھا ہو تو اچھے کل مین بواہ
کرادون اور اے برہم روپ آپ کا بدن چھوٹا دکھلائی دیتا ہے لیکن منھ کے پرکاش سے آپ بڑے مہاپرش معلوم ہوتے ہین جو کچھ آپ
مانگیے وہ مین دے سکتا ہون اپنے پران تک دینے مین بھی لوبھ نہین کرونگا یہ بات سنکر باون جی بولے کہ اے راجا تمھاری بدھ اور
بڑائی کے آگے یہ سب بات کون کٹھن ہے تم پرہلاد بھگت کے بنش مین جو کشپ جی کا پوتا تھا پیدا ہو کر شکر اچارج ایسا مہاتما گرو
رکھتے ہو کیونکر دھرماتما نہ ہو سو مین بہت لوبھ نہ رکھکر کیول تین پگ پرتھوی تمسے دان لینا چاہتا ہون جہان کشا کا آسن بچھا کر
ہر بھجن کیا کرون یہ سنتے ہی راجا بل ہنسکر بولے کہ اے برہم چاری جی آپ نے مجھ سے تھوڑی چیز کیون مانگی کسواسطے اِتنی زمین
نہین مانگتے جسمین آپ کا مکان بن جاوے اور کھیتی کرکے خوشی سے اپنا گذارہ کیجیے اور پھر آپ کو دنیا مین کسی چیز کی ضرورت
نہ رہ کر دوسرے کسی سے کچھ مانگنا نہ پڑے تب باون بھگوان بولے کہ اے راجا اپنی ضرورت بھر مانگنا اچھا ہوتا ہے بہت لالچ کرکے
لینا پرت گرہ دان سمجھا جاتا ہے سو ہم سنتوکھی براہمن ہو کر سوائے تین پگ پرتھوی کے اور کسی چیز کی اچھا نہین رکھتے اور تمھاری گنتی
بڑے دانیون مین ہے جو تمنے مجھکو اچھا کے موافق دان مانگنے کے واسطے کہا نہین تو دوسرے سنساری لوگ اپنے مقدور ہی کے موافق
دان دیتے ہین اے بیروچن کے پتر تمھارے پرکھا ایسے دانی اور شور بیر ہوئے جنھون نے کبھی دان دینے سے ہاتھ اور رن بھوم مین
منھ اپنا نہین پھیرا اُس کل مین کوئی ادھرمی اور لالچی نہ ہو کر ہرنیہ کشپ اور ہرنیاکش تمھارے دادا ایسے پرتاپی ہوئے جنھون نے
دیوتون کو جیت کر تینون لوک کا راج کیا تھا یہ بات سنکر راجا بل بولے کہ اے مہاراج آپ براہمن کے بالک ہو کر اپنا مطلب نکالنا
نہین جانتے آپ کے منھ کا پرکاش دیکھنے اور آپ کی باتون سے مین آپ کو بڑا مہاتما سمجھتا ہون لیکن تین پگ پرتھوی مانگنے سے
آپ مجھکو ورذری معلوم ہوتے ہین میرے دروازے پر جو براہمن اور مانگنے والا آتا ہے اُسکو پھر تمام عمر بھر دوسری جگہ جانے
اور کچھ مانگنے کی حاجت نہین رہتی ہے اِسلیے مجھکو آپ ایسے مہاتما پرش کو تین پگ پرتھوی دان دیتے ہوئے شرم معلوم ہوتی
ہے باون جی نے کہا کہ اے راجا بل لالچ بہت برا ہوتا ہے بہت ترشنا رکھنے سے براہمن کا تیج اور دھرم نہین رہتا اور سنتوکھ
رکھنے سے براہمن کا تیج اور بل اور گن بہت ہوتا ہے اور لالچی آدمی دیش بدیش پھر کر کروڑون روپیہ کماوے اور تین لوک کا
راج پاوے اور بہت سے پوتے اور ناتی اُسکے پیدا ہووین تب بھی اُسکی اچھا پوری نہین ہوتی جسطرح آگ مین گھی ڈالنے سے
آگ کی جوالا (لپٹ) بڑھتی ہے اِسیطرح آدمی بہت ملنے پر بھی ترشنا بڑھاتے جاتے ہین سنتوکھ رکھنے سے تین پگ پرتھوی

۲ ناٹا

ہمکو بہت ہی اور جو سنتوکھ ہمکو نہ ہوگا تو ساتون دیپ کا راج ملنے سے بھی ہماری ترشنا نہ مٹے گی اسلیئے سوائے تین پگ پرتھوی کے اور کچھ ہمکو نہ چاہیئے اور بنا سنتوکھ کیے دنیا مین سکھ نہین ہوتا بہت ترشنا رکھنا دکھ کی جڑ ہی۔

دوہا	ارب کھرب لو دروب ہی اُدی اَست لو راج	تلسی جو نج مرن ہی تو آوی کو نے کاج

ادھیائے اُنیسوان۔ طیار ہونا راجا بل کا تین پگ پرتھوی دان دینے کے واسطے باون جی کو

شکدیو جی بولے کہ ای راجا پریچھت یہ بات باون جی سے سنکر راجا بل نے کہا کہ بہت اچھا چرن اپنا آگے لائیے مین اسکو دھوکر تین پگ پرتھوی سنکلپ دون جیسے باون جی نے اپنا پاون آگے بڑھا دیا ویسے راجا بل نے چرن انکا دھوکر وہ پانی اپنے سر اور آنکھون مین لگا لیا اور بید کے موافق اُس چرن کو دھوپ دیپ ادک سے پوج کر اپنی استری سے سنکلپ کرنیکے واسطے پانی مانگا جب رانی بندھیاولی گنگا جل کی جھاری اُٹھا لائی اور راجا بل تین پگ پرتھوی دان دینے کے واسطے تیار ہوا تب شکر اچارج اپنے گیان سے باون جی کو پہچانکر اُٹھے اور راجا بل کے پاس جاکر کان مین کہا کہ ای راجا تو نے انکو نہین پہچانا انھین چھوٹا سا برہمچاری مت سمجھ یہ آدپرش بھگوان دیوتون کی سہایتا کرنے کے واسطے آپ باون اوتار دھر کر تیرا راج لینے آئے ہین تین پگ پرتھوی دان لینے کے بہانے سے تینون لوک لیکر دیوتون کو دینگے تو انکے پھل مین مت آ۔ جو تو یہ کہے کہ تین پگ پرتھوی دینے کے واسطے مین انکو کہہ چکا ہون تو جواب اسکا یہ ہی کہ راجا جو کچھ دیش اور دھن رکھتا ہو اُسمین پانچ بھاگ ہوتے ہین ایک دھرم کے واسطے دوسرا جش کے واسطے تیسرا اپنے مطلب کیواسطے چوتھا استری اور پتر کے واسطے پانچوان سیوکون کے واسطے ہوتا ہی اسلیئے پانچون بھاگ اپنے دیش اور دھن کا جو ہوتا ہی اُسی مین دان کرنا چاہیئے ایسا نہین چاہیئے کہ سب راج اور دھن دیگر پیچھے سے دکھ اُٹھاوے یہی بات باون جی سے کہدے نہین تو اپنے دو پگ مین چودھون بھون تیرا راج ناپ لینگے اور تو تیسرا پگ پرتھوی نہین دے سکیگا دھن جانے اور گئو اور براہمن کا بھلا ہونے کی جگہ پر جھونٹھ بولنا ادھرم نہین ہوتا اسلیئے تو اپنے بچن سے پھر جا تجھکو پاپ نہ ہوگا یہ سنکر راجا بل نے چار گھڑی تک سوچ کرکے اپنے من مین بچار کیا کہ شکر گرو کا کہنا نہ ماننے سے میری واسطے اچھا نہین معلوم ہوتا ہی اور براہمن سے بات ہار کر اپنی بات چھوڑ دینا اس سے بھی بہت برا ہی انھین نارائن جی نے ہرنیہ کشپ میرے پردادا کو جنسے منھ مانگے بردان برہما جی سے پائے تھے مار کر راج اُسکا چھین لیا وہی ترلوکی ناتھ میرے گھر آکر بھکاری کیطرح تین پگ پرتھوی مانگتے ہین اسلیئے مجھکو اپنا راج اور دھن اور پران انپر نچھاور کر دینا اُچت ہی جو مین شکر گرو کی آگیا سے دان دینے مین بچن چھوڑ دونگا تو ان مین یہ بھی سامرتھ ہی کہ مجھکو مار کر سب راج اور دیش میرا چھین لینگے تب کیا گن نکلیگا اور جو نارائن جی کی اچھا ہوگی وہی ہوگا اُسمین تل بھر گھٹ بڑھ نہین سکتا اسلیئے جو مین نے تین پگ پرتھوی دان دینے کا اقرار کیا ہی اُس سے پھرنا نہ چاہیئے۔

ادھیائے بیسوان۔ سنکلپ کرونا تین پگ پرتھوی راجا بل کا باون بھگوان کو

شکدیو جی نے کہا کہ ای راجا پریچھت راجا بل یہی بات بچار کر شکر اچارج سے بولے کہ ای مہاراج آپ کہتے ہین کہ تو اس براہمن کو پرتھوی دان مت دے سو براہمن سے جھونٹھ بولنا بڑا پاپ ہوتا ہی مین راج اور دھن سنساری سکھ کے واسطے جو ہمیشہ بنا نہین رہتا کسطرح جھونٹھ بولون کہ راج اور درب اکیلے میرا نہ ہوکر اسمین لڑکے بالے سیوکون کا بھاگ ہی مرتے سمے ان لوگون مین سے کوئی میرا ساتھ

نہ دیگا اور اِس جھونٹھ بولنے کے بدلے مجھکو نرک بھوگنا پڑے گا اِسلیئے راجگدّی کیواسطے کہ وہ میرے ساتھ نہ جائیگی جو کچھ مین نے بات
ہاری ہی اُس سے پھر نہین سکتا چاہے میرا راج جاے یا رہے دیکھو ہرنیہ کشپ میرے پردادا اور پرہلاد بھگت میری دادا تینون لوک کے
راجا تھے اور دیوتا لوگ جنکا حکم مانتے تھے وہ لوگ بھی ہمیشہ نہین بنے رہے اور راج اُنکا جاتا رہا جسطرح بیروچن میرا باپ راج اور
دھن چھوڑ کر مر گیا اُسیطرح مین بھی ایک دن راج اور دھن چھوڑ کر مر جاؤنگا پھر کسواسطے جھونٹھ بولون آپ مجھکو اِس براہمن کو پرتھوی
دان دینے سے منع نہ کیجیے کسواسطے کہ جو لوگ اچھے کرم کرتے ہین اُنکا نام مہا پرلی تک بنا رہتا ہی اور کوئی جیو ہمیشہ زندہ نہین رہتا دیکھو راجا
دِدھیچ نے اِندر آدک دیوتون کی بھلائی کیواسطے اپنے بدن کی ہڈی اُنکو دیدی اور راجا شِبی نے کبوتر کا پران بچا کر اُسکے بدلے اپنے بدن کا
مانس کاٹ دیا تھا سو آجتک اُن لوگون کا جش دُنیا مین پھیلا رہا ہی اِسلیے مین راجگدّی جانے اور نرک بھوگنے سے نہین ڈر کر کیول
آپجش سے بہت ڈرتا ہون سنساری لوگ کہینگے کہ راجا بلی نے باون جی کو دان دینے کو کہا تھا سو لالچ کی راہ سے اپنی بات چھوڑ دی
سواے اِسکے گرہستی کا دھرم یہی ہی کہ برہم چاری یا سنیاسی یا بان پرستھ جو اُسکے دروازے پر آوے اُس کو بکھ نہ پھیرے
کچھ دیکر خوش کرے سو آپ ایسا کیجیے کہ جسمین گرہستھ دھرم بنا رہی اور تم آپ کہتے ہو کہ یہ نارائن جی ہین سو جن پرمیشور کے کیول پرسن ہونے
کیواسطے سب سنسار اِتنا تپ دان اور جگت اور ہوم کرتا ہی وہی ترلوکی ناتھ آپ میرے گھر آکر بھکاری کیطرح تین پگ پرتھوی دان مانگتے
ہین تو مین کیونکر نہ دون اِسواسطے میرے نکٹ اِنکو دان دیکر آشیرباد لینا اور اپنے پران تک اِنپر نچھاور کر دینا اُچت ہی اور جو یہ میرا راج لیکر
دیوتون کو دیڈالینگے تو اِسمین بھی میرا جس مہا پرلی تک بنا رہیگا اور یہ لچھمی پت میرے بدن اور تینون لوک کے مالک ہو کر مجھسے دان مانگتے ہین اِسلیے
اِنکو بڑی خوشی سے دان دیکر اِنکا ہاتھ نیچا کرنا چاہیے اور لالچی لوگ نرک مین پڑتے ہین اِس کارن تمھاری اگیا نہ مانکر ضرور دان دونگا جب
شکر جی نے دیکھا کہ راجا بلی میرا کہنا نہین مانتا ہی تب کرودھ کرکے شاپ دیا کہ تیرا راج اور دھن دونون جاتا رہی جب راجا بلی نے

سنکلپ کرنا تین پگ پرتھوی راجا بلی کا باون جی کو

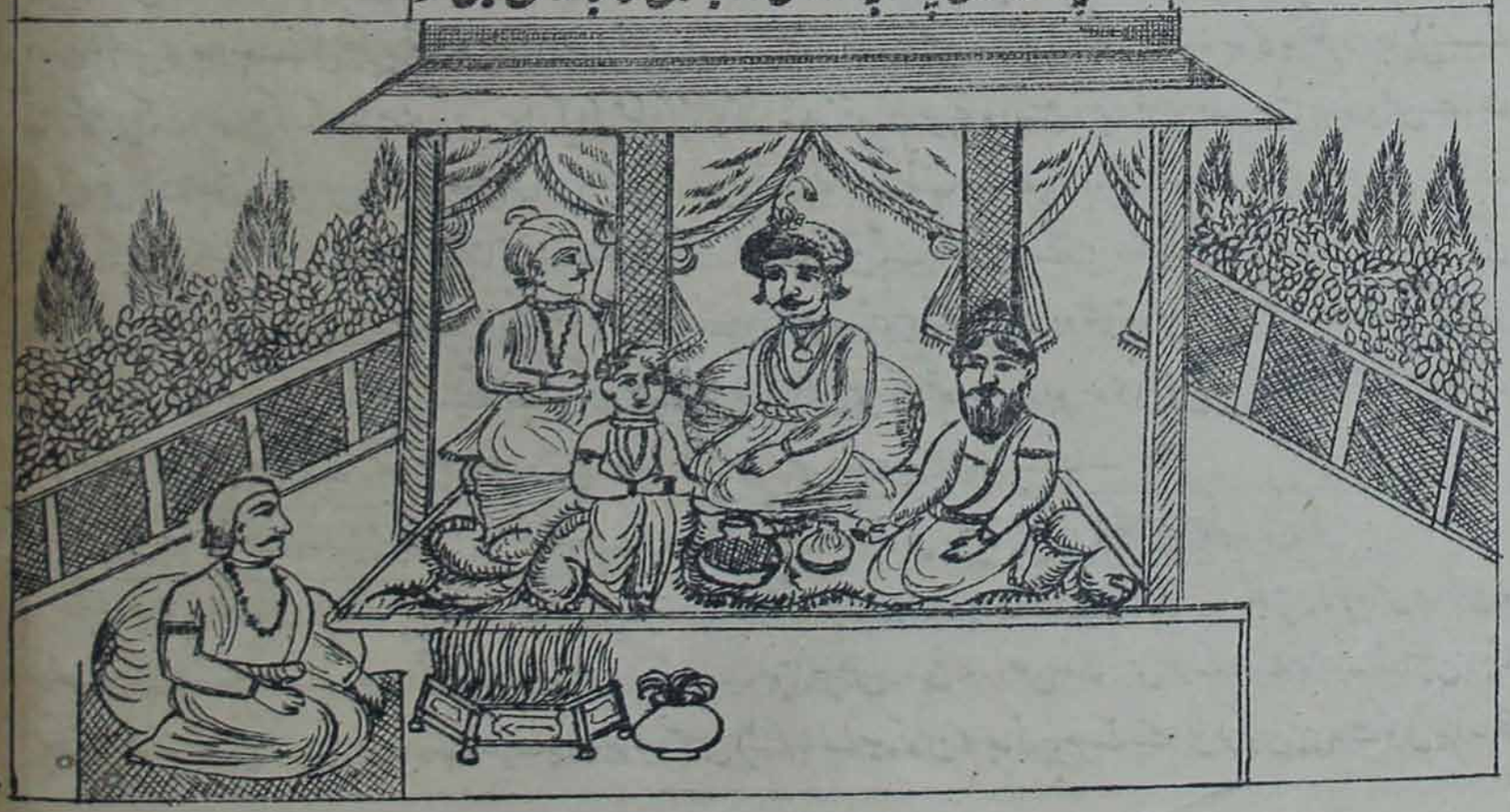

اُس شاپ کا کچھ ڈر نہین مانا اور بڑی خوشی سے باؤن بھگوان کو سنکلپ دیکر کہا کہ ای ترلوکی ناتھ تین پگ پرتھوی آپ ناپ لیجیے تب باؤن جی نے اچھا
کہکر براٹ روپ اپنا اتنا لمبا اور چوڑا دھارن کیا کہ سات لوک کمر سے نیچے اور سات لوک کمر کے اوپر ہو گئے اور اُس روپ مین سارا برہمانڈ اور
دیوتا اور دیت اور آدمی اور پہاڑ اور سمدر اور ندی اور جنگل اور آکاش اور پاتال آدک تینون لوک کی چیزین دکھلائی دینے لگین اور شنکھ
چکر گدا پدم آدم اُنکے ہتھیار اور گرڑجی اور نند سنند آدک سولہ پارکھد اپنا اپنا روپ دھارن کیے کریٹ کنڈل اور مکٹ جڑاؤ پہنے وہان آکر
پرکٹ ہوئے اور جامونت ریچھ نے اکیس پرکرما براٹ روپ کی کرکے باؤن جی کی دہائی پھیر دی اتنی کتھا سنا کر شکدیو جی بولے کہ ای راجا پرچھیت
جب راجا بل شکر پروہت کا کہنا نہ مانکر باؤن جی کو پرتھوی کا سنکلپ دینے لگے تب شکر جی اپنا ایک روپ بہت چھوٹا بنا کر اُس جھاڑی کی ٹونٹی
مین جو راجا بل سنکلپ دینے کیواسطے ہاتھ مین لیئے تھے گھس گئے اور اُنھون نے پانی گرنے کی راہ اِس ارادے سے بند کر دی کہ جو پانی نہ گرے گا
تو راجا بل سنکلپ کسطرح کریگا اور باؤن بھگوان انترجامی یہ حال جانکر جو کشا لیئے تھے وہی اُس ٹونٹی مین ڈالکر اُسکا چھید کھولنے لگے جب
اُس کشا کی نوک سے ایک آنکھ شکر جی کی پھوٹ گئی تب شکر جی کانے ہو کر ٹونٹی سے باہر نکل بھاگے ای راجا جو لوگ کسیکو دان دینے وغیرہ اچھے
کرم کرنے سے روکتے ہین اُنکی یہی گت ہوتی ہے اور دوسرا کارن آنکھ پھوڑنے کا یہ سمجھنا چاہیئے کہ پرمیشور نے دو آنکھین آدمی کو اِسواسطے
دی ہین جسمین ایک آنکھ سے سنساری سکھ دیکھ کر دوسری آنکھ سے پرلوک کا بھلا برا دیکھے سو شکر جی سنساری سکھ اچھا جانکر انت سمے
کا سوچ بھول گئے تھے اِسلیئے پرمیشور نے ایک آنکھ پھوڑ کر آگے کو چیتن کر دیا یہ بات سنکر سب کو سوچ کرنا چاہیئے

ادھیاے اِکیسوان - ناپ لینا باؤن بھگوان کا اپنے براٹ روپ سے ایک
پگ مین ساتون لوک اوپر کے اور دوسرے پگ سے ساتون لوک نیچے کے

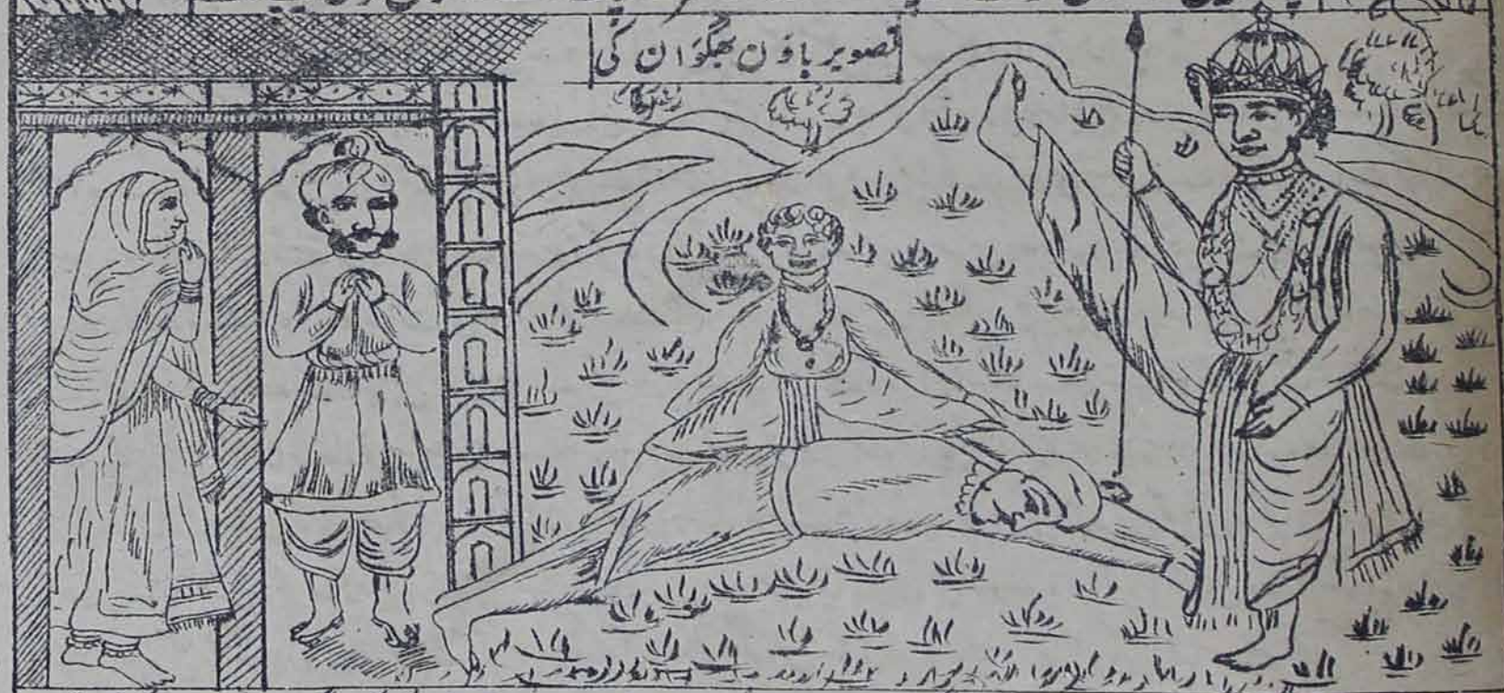

شکدیو جی نے کہا کہ ای راجا پرچھیت باؤن بھگوان نے اپنا براٹ روپ بہت لمبا اور چوڑا بڑھا کر ایک پگ مین ساتون لوک اوپر کے اور
دوسرے پگ سے ساتون لوک نیچے کے ناپ لیئے جب داہنا چرن نارائن جی کا اوپر کے ساتون لوک ناپتے سمے برہم پری مین پہونچا تب برہما
جی وغیرہ دیوتا وہ چرن دیکھتے ہی اٹھ کھڑے ہوئے اور برجا ندی کے پانی سے دھو کر چرنامرت لیا اور وہ جل اپنے سر اور آنکھون مین لگا کر

باقی چرنودک ایک کمنڈل مین رکھ چھوڑا کہ اُسی پانی سے گنگا جی پرکٹ ہوئی ہین اور رکھیشور لوگ جو وہان بیٹھے تھے اُنھون نے چرنودک اپنی آنکھون سے لگا کر بہت اُستت کی اور سب دیوتون نے اپنا منورتھ پاکر بڑی خوشی منائی اور بہت طرح کے باجے بجا کر جے جے کار کیا اور اُس چرنودک کی بدھ پورنبک پوجا کر کے آنند منایا اور اپسراؤن نے بڑی خوشی سے ناچ اور گندھربون نے گانا شروع کیا اور بیبر چتی وغیرہ دیتیون نے باؤن جی کا براٹ روپ دیکھتے ہی گھبرا کر راجا بل سے کہا کہ دیکھو اِس برہم چاری ناٹے آدمی نے کیسا چھل کیا تم کہو تو مین اِسکو پکڑ لون راجا بل نے دیتیون کو جواب دیا کہ یہ پرمیشور ترلوکی ناتھ جو کچھ کرینگے وہ سب اچھا ہوگا اِنسے بِرودھ کرنا نہ چاہیئے یہ بات راجا بل کی سُنکر اپنے اگیان سے سب دیتیون نے آپسمین کہا کہ دیکھو ہمارا راجا دھرماتما بیٹھا ہوا جگت کرتا تھا سو اِس براہمن نے آکر چھل سے سب راج اُسکا لے لیا اب ہمارا راجا اور ہم لوگ کہان رہینگے راجا بل نے جنم بھر ہمارا پالن کیا آج اِس چھلی براہمن کو مار کر پرتھوی چھین لین تو راجا بل کے دانہ پانی سے اُرن ہو جاوین راجا دان دے چکے ہین وہ لڑنے کے واسطے نہین کہینگے سب دیتیان یہ صلاح کر کے اپنے اپنے ہتھیار سمیت باؤن جی کے بدن مین لپٹ گئے تب ترلوکی ناتھ کی اگیا سے سُدرشن چکر اور پارکھدون نے دیتیونکو مار کر ہٹا دیا جب دیتیان لوگ بھاگ کر راجا بل کے پاس آئے تب راجا بل نے ہر اچھا ایسی سمجھکر اور شکر اچارج گرو کا شاپ بچار کر دیتیون سے کہا کہ تم لوگ لڑائی مت کرو دُکھ اور سُکھ نصیب سے ہوتا ہی جب ہمارے دن اچھے آوینگے تب پھر راج پاوینگے اِس سمے دیوتون کے بھاگ اُدے ہین اسلیئے تمھارا لڑنا بیکار ہوگا یہ بچن سُنتے ہی جب دیتیان لوگ لڑنا چھوڑکر بھاگ گئے تب باؤن بھگوان بولے کہ اے راجا تُمنے تین پگ پرتھوی دان دی ہی اور نا پنے مین تمھارا سب راج ہمارے دو پگ سے زیادہ نہین ٹھہرا سو تیسرے پگ کی پرتھوی اور دے۔

ادھیاے بائیسوان - دینا باؤن جی کا سُتل لوک کا راج راجا بل کو

شُکدیو جی نے کہا کہ اے راجا پرچھت جب باؤن جی نے تیسرا پگ پرتھوی مانگی اور راجا بل جو باؤن بھگوان کے سامنے سر نیچے کیے کھڑا تھا مارے ڈر کے کچھ نہین بولا تب پھر باؤن جی نے ڈانٹ کر کہا کہ اے بل جو تیسرا پگ پرتھوی نہین دے سکتا تو یہی بات کہہ کہ ہم نہین دیوینگے یہ بات سُنتے ہی راجا بل نے ہاتھ جوڑ کر نبر کیا کہ اے ترلوکی ناتھ مین ادھرمی نہین ہون جو اپنی بات چھوڑ دون تب باؤن جی بولے کہ پہلے تو نے غرور سے یہ بات کہی تھی کہ جو کچھ مجھ سے مانگو سو دون کنگال براہمن کیطرح تین پگ پرتھوی کیا مانگتے ہو سو تو اب تین پگ پرتھوی نہین دے سکا راجا بل باؤن جی کے تیج اور ڈر سے یہ نہ کہہ سکے کہ دان مانگنے کے سمے آپ کا سُوروپ چھوٹا تھا اور اب آپ نے چرن اپنا اتنا بڑھایا تو مین کسطرح دے سکون جب تھوڑی دیر تک راجا بل نے کچھ جواب نہین دیا تب بھگوان نے کرودھ کر کے گرڑ سے کہا کہ راجا بل کو باندھ لو تب تیسرا پگ پرتھوی دے گا جب گرڑ نے راجا بل کو باندھ کر پرتھوی پر گرا دیا تب جو لوگ وہان تھے اُنھون نے آشچرج مانکر کہا کہ دیکھو راجا بل نے سب راج اور دھن اپنا باؤن جی کو دے دیا تسپر اُنھون نے اُسکو باندھا ہی یہ بات اچھی نہین کی یہ سُنکر نارد جی اور سنت کمار جی بولے کہ باؤن بھگوان دیا کی راہ سے راجا بل کی پریچھا لیتے ہین کہ یہ اپنے دھرم مین پکا ہی یا نہین تب پھر باؤن جی نے ایک پگ پرتھوی تین بار مانگ کر کہا کہ اے راجا بل تو اندر لوک مین اوپر رہنے کے واسطے چاہنا رکھتا تھا سو شکر اچارج گرو کے شاپ سے تجھے نیچے نرک مین جانا پڑے گا تب راجا بل ہاتھ جوڑ کر بولا کہ اے بیکنٹھ ناتھ مین اپنے بچن سے نہین پھر کر آپ کو دنڈوت کرتا ہون کہ آپ چرن اپنا میرے سر پر رکھکر

بدن میرا تیسرے پگ پرتھوی کے بدلے ناپ لیجیے اور جو آپ یہ کہین کہ چودہ لوک تیرا راج دو پگ ناپ مین ٹھہرا کیول تیرا بدن ایک پگ کے
برابر نہین ہوسکتا تو آپ دیکھیے کہ جسطرح آدمی کا سب بدن برابر نہ ہو کر ناک چھوٹی ہونے پر بھی بڑی پدوی رکھتی ہی اسیطرح یہ بدن میرا جو سب
دھن اور راج اور تینون لوک کا مالک تھا سو وہ ایک پگ پرتھوی سے بڑی پدوی رکھتا ہی اور ای جگت پالک آپ کا نام لینے سے
آدمی نرک مین نہین جاتا ہی سو جب آپ ساکشات پرمیشور میرے سامنے کھڑے ہین تب مین کسطرح نرک مین جاؤنگا اور آپ کا
درشن کرنے سے سنسار مین میرا بڑا نام ہوگا جسطرح آپ ہر بھگتون پر دیال ہو کر انکو بڑے کرمون سے بچائے رکھتے ہین اسیطرح آپ
نے مجھکو جو راج اور دھن اور سنتان کے غرور مین آندھا ہو رہا تھا پرہلاد اپنے بھگت کے کل مین جانکر اہنکار میرا توڑ دیا اور کرپا
اور دیا کرکے اپنا چرن یہان لاکر اور گرو کی طرح مجھکو اپدیش دے کر کرتارتھ کیا جو مین آج لوبھ مین آکر اپنا راج آپ کو دان نہ دیتا
تو مرتے سمے یہ راج اور دھن میرے ساتھ نہ جاکر سنسار مین کیول مجھکو اپجس ہوتا اور یہ بھی میرا اگیان ہی جو اپنے کو دان دینے والا
سمجھتا ہون کیونکہ یہ سب لچھمی اور پرتھوی آپ ہی کی ہی آپ کی کرپا بنا کوئی آدمی راج اور دولت نہین پا سکتا ہی راجا پرچھت جس سمے
راجا بل یہ سب باتین باون بھگوان سے کر رہے تھے اس سمے پرہلاد بھگت آکاش سے اترے اور باون جی کو دنڈوت کرکے ہاتھ
جوڑ کر کہا کہ ای ترلوکی ناتھ آپ نے بڑی کرپا کی جو بل سے تین پگ پرتھوی دان مانگی نہین تو آپ کو جو تینون لوک اور سب سنساری
بستو کے مالک ہین کسی سے کچھ مانگنے کا کیا کام ہی اور راجا بل نے جو کچھ آپ کا دیا ہوا اپنے پاس رکھتا تھا وہ سب آپکو ارپن کیا اب
سوائے اپنے بدن کے اسکے پاس اور کوئی چیز نہین ہی سو آپ دیا کرکے اسکو اپنا سیوک اور بھگت جانکر چھوڑ دیجیے پھر راجا بل کی
استری بندھیاولی ہاتھ جوڑ کر بولی کہ ای دینا ناتھ آپ نے اچھا انصاف کیا جو اسکو باندھکر دنڈ دیا کسواسطے کہ سب چیز دنیا مین آپ ہی
کی ہی آپ تینون لوک کی رچنا کیول اپنے کھیل کے واسطے کیا کرتے ہین اسواسطے راجا بل کو اہنکار سے یہ بات کہنا اچت نہین تھا کہ
جو کچھ تم مانگو سو مین دون اسی سمے برہما جی نے بھی وہان آکر باون بھگوان کو دنڈوت کرکے بنتی کیا کہ ای پربرہم پرمیشور راجا بل نے
اچھا کرم کرنے سے جو مال اور راج پایا تھا سو سب آپکو دان دیکر جگون کا پن بھی آپ کو دے دیا اور اپنے دھرم سے نہین پھر کر
باندھنے پر بھی کچھ دکھ نہین مانا اور اپنا بدن بھی آپکو بھینٹ دیتا ہی پھر اسکو باندھ کر رکھنا کون نیاؤ کی بات ہی جب آپ دینا ناتھ
ہو کر ایسا کرینگے تب پھر آپ کی شرن مین کون آویگا جو آدمی آپکو ایک تبھی تلسی کی اور پھول اور پھل اور جل چڑھا کر گوگل آدک سگندھ
سے آپ کے نام پر آگ مین دھوپ دیتا ہی آپ اسکو اپنا بھگت جانکر سنساری مہاجال سے نکال کے بھوساگر پار اتار دیتے ہین سو
راجا بل نے سب مال اور بدن اپنا آپ کو ارپن کر دیا پھر اسکو چھٹی کیون نہین دیتے جب پرہلاد بھگت اور بندھیاولی رانی اور برہما جی
نے اسطرح باون جی سے بنتی کیا تب بیکنٹھ ناتھ بولے کہ ہمنے اپنی کرپا اور دیا سے راجا بل کی پریچھا لے کر اسکا اہنکار توڑ دیا اور تلوگ
یہ بات یقین کرکے جانو کہ جس کسی پر میری کرپا ہوتی ہی اس سے اتنی چیزین چھین لیتا ہون ایک ذات کا غرور دوسرے دھن کا غرور
تیسرے بدیا کا غرور چوتھے اس بات کا غرور کہ تمام عمر مین جو کچھ اسنے دان آدک اچھا کرم کیا ہی اسکو ہر وقت یاد رکھکر اپنے
برابر کسی دوسرے کو نہ سمجھکر لوگون کے سامنے کہتا ہی کہ یہ اچھا کام مین نے کیا تھا سنو راجا بل کا راج اور دھن سدا بنا
نہ رہتا اور جس اسکا مہاپرلے تک بنا رہے گا اور اسکے پیچھے جو آٹھوان منونتر آوے گا اسمین ہم اندر لوک کا راج راجا
بل کو دینگے اور ہمارے بھگت کسی بات کا اہنکار نہین رکھتے یہ کہکر باون بھگوان نے اپنا چرن راجا بل کے سر پر رکھکر

۲ साक्षात

کہا کہ اب تیسری پگٹ پرتھوی میری پوری ہوئی تب راجا بل نے ہاتھ جوڑ کر بنتی کیا کہ ای مہاپربھو آپ کا نام بھگت تبل ہی اس لیے آپ نے مجھکو اپنا داس سمجھکر میری پرتگیا پوری کی یہ بات سنکر باون بھگوان بہت خوش ہوکر بولے کہ ای راجا تو اداس مت ہو مین نے ستل لوک کا راج جو پاتال مین ہی تجھکو دیا اسی جگہ تو اپنے پروار سمیت جاکر آنند سے رہا کر اور مین بھی باون روپ سے ہمیشہ تیرے دروازے پر رہ کر رچھا کرونگا اور آج سے تیری بدھ دیتیون کی ایسی نہ ہوگی۔

ادھیائے تیئیسوان - جانا راجا بل کا ستل لوک مین

شکدیو جی بولے کہ ای راجا پریچھت یہ بات باون جی کی سنتے ہی راجا بل بندھن سے چھوٹ کر بہت خوش ہوا اور باون بھگوان سے ہاتھ جوڑ کر بولا کہ ای مہاراج آپ جو کچھ حکم دیوین مین اسی مین خوش ہون اور جن چرنونکا درشن شری مہادیو جی اور شری برہما جی آدک دیوتا اور رکھیشورون کو دھیان مین بھی نہین ملتا وہ چرن آپنے میرے سر پر رکھا مین اسے دنڈوت کرتا ہون اور مین اپنے برابر اندر اور کبیر اور برن آدک کسی دیوتا کا بھاگ نہین سمجھتا یہ بات باون بھگوان سے کہکر راجا بل نے پرہلاد بھگت کو پرنام کیا تب پرہلاد بھگت نے آنکھون مین آنسو بھر کر راجا بل اپنے پوتے کو گلے سے لگا لیا اور اسکے گیان کی بڑائی کی اور ہاتھ جوڑ کر باون بھگوان سے کہا کہ ای بیکنٹھ ناتھ راجا بل کا بڑا بھاگ ہی کیونکہ جیسے آپ راجا بل پر دیال ہوئے ویسی کرپا برہما جی اور مہادیو جی پر بھی نہین کی کسواسطے کہ ان سے کبھی کوئی چیز نہین مانگی اور آپ کے چرن کمل کو جسکا دھیان برہما جی وغیرہ دیوتا اور بڑے بڑے رکھیشور آٹھون پہر ہردے مین رکھتے ہین راجا بل نے اپنے ہاتھ سے دھو کر چرنامرت لیا نہین تو ہم دیتیون کا جو مانس کھانیوالے اور مدرا پینے والے ادھرمی ہین ایسا بھاگ کہان اودے ہو سکتا ہی اس سے مین نے جانا کہ آپ نیچ ذات کا بچار نہ کرکے کیول اپنے بھگتون کی کامنا پوری کرتے ہین اور جس طرح کلپ برچھ سب کو اچھا پورک پھل دیتا ہی اسیطرح آپ نے ترلوکی ناتھ ہوکر اوت اپنے بھگت کی چاہنا سے بھیکھ مانگنا قبول کیا دوسرا کون ایسا دیندیال ہوگا یہ استت سنکر باون بھگوان بولے کہ ای پرہلاد جی ہمنے ستل لوک کا راج راجا بل کو دیا سو تم بھی وہان جاکر اسکے پاس رہو اور ہم بھی راجا بل کے دروازے پر گدا لیے آٹھون پہر بنے رہینگے ہمارا اکھار بند دیکھنے اور تمھارے ست سنگ سے اسکو کچھ نہین معلوم ہوگا کہ اتنے دن کہان بیت گئے اب تک تم ہمارا درشن دھیان مین پایا کرتے تھے آج سے ہماری تمھاری بھینٹ سامنے ہوا کرے گی جب یہ بات سنکر راجا بل اور پرہلاد بھگت باون بھگوان کو دنڈوت کرکے اپنے پروار سمیت ستل لوک مین چلے گئے تب شکر جی نے آکر باون بھگوان کو دنڈوت کرکے بنتی کیا کہ ای پربھو مجھکو براہمن اور پنڈت ہونے پر بھی سنساری مایا بیاپنے سے کیسی کبدھ آئی کہ مین نے راجا بل کو پرتھوی دان دینے سے منع کیا لیکن نصیب اسکا ایسا زبردست تھا کہ اسنے میرا کہنا نہ مانکر اپنی بات سے نہین پھرا سو آپ میرا اپرادھ چھما کرکے مجھکو اگیا دیجیے تو مین بھی ستل لوک مین راجا بل کے پاس رہون اور ایسا بردان دیجیے کہ جسمین مجھکو پھر ایسی کبدھ نہ آوے یہ سنکر باون بھگوان بولے کہ بہت اچھا تم بھی ستل لوک مین جاکر راجا بل کے پاس رہو لیکن پھر کبھی اسکو ایسی بری صلاح مت دینا اور اپنے چیلے کی سو ین جگت پوری کرادو تب شکر جی بولے کہ ای جگت سوروپ جہان آپ کا نام لینے سے جگت پوری ہوتی ہی وہان جب آپکا چرن آیا تب اسکے پورے ہونے مین کیا سندیہ ہی لیکن آپ کی اگیا سے جگت مین پورن آہت ڈالے دیتا ہون جب شکر جی پورن آہت دیکر آپ بھی ستل لوک کو چلے گئے تب برہما جی وغیرہ دیوتا باون بھگوان کا نام اپنے اندر رکھکر اور انکو بمان پر بیٹھا کر سورگ لوک کو چلے گئے جب باون جی نے

وہان پہونچکر اندر پدی کا راج دیوتون کو دیا تب دیوتا لوگ باؤن بھگوان اور آدت کا جش گاتے ہوئے آنند سے اپنے اپنے لوک کو چلے گئے اور اندر اپنا راج پاکر اندرانی کے ساتھ بھوگ اور بلاس کرنے لگے اور باؤن بھگوان بکنٹھ کو پدھارے اتنی کتھا سنا کر شکدیو جی بولے کہ اے راجا جو تمنے ہمسے باؤن اوتار کی کتھا پوچھی تھی سو ہمنے کہی جو کوئی اپنے سچے من سے اس کتھا کو کہے گا یا سنیگا اسکو مکت پدوی ملیگی۔

اُدھیائے چوبیسوان۔ کتھا متس اوتار کی

راجا پریچھت اتنی کتھا سنکر بولے کہ اے شکدیو جی میرا من نارائن جی کے اوتارون کی کتھا سننے سے نہین بھرا اسلیے اب مین متس اوتار کی کتھا سننا چاہتا ہون کہ اتنے بڑے پرمیشور نے چھوٹا اوتار مچھلی کا کیون لیا شکدیو جی بولے کہ اے راجا آدپرش بھگوان جنم اور مرن سے علیحدہ ہوکر فقط اسواسطے اوتار لیتے ہین کہ جسمین ہر بھگت لوگ ان اوتارون کی لیلا کہ اور سنکر بھوساگر پار اتر جاوین اور جب گئو اور براہمن اور دیوتا اور پرتھوی اور دھرم اور ہر بھگتون پر دکھ پڑتے ہین تب وہ چھوٹے اور بڑے جیو کا بچار نہ کرکے اوتار لیتے ہین اور کتھا متس اوتار کی اسطرح پر ہے کہ ایک مرتبہ جگت پرلے ہونے پر شری برہما جی رات کو سو رہے تھے جب انکو دن مین جمہائی آئی تب ہیگریو دیت اسی سمے آکر بید انکے منہ سے نکالکر پاتال مین لیگیا تب برہما جی نے جاگ کر نارائن جی سے نبیکیا کہ اے مہاراج ہیگریو دیت بید کو چرا لیگیا اور بغیر بید کے دنیا کا کام نہین ہو سکتا اور وہ دیت بہت بلوان ہے اس سے ہم اور دیوتا لوگ اسکو جیت نہین سکینگے آپ بید لانے کیواسطے کوئی تدبیر کیجیے اور راجا ست برت شرادھ دیو کے بیٹے نے راجگدی چھوڑ کر دس ہزار برس تپ کرکے مہاپرلے دیکھنے کی اچھا کی تھی تب نارائن جی نے برہما جی کے نبیکرنے سے لانا بید کا اور اچھا پوری کرنا راجا ست برت اپنے بھگت کی ضرور جانکر متس اوتار لیا تھا ایک دن راجا ست برت کرت مالا نام ندی مین نہانے گیا جب نہاکر راجا نے ترپن کرنے کے واسطے پانی دونون ہاتھ مین اٹھایا تب اسکو ایک مچھلی بہت چھوٹی انجلی مین دکھلائی دیکر بولی کہ اے راجا مین بہت دکھی اور لاچار ہوکر تیری شرن مین آئی ہون جو تو مجھکو پھر پانی مین ڈال دیگا تو مجھے بڑی بڑی مچھلیان کھا جاوینگی اسلیے مین تجھ سے یہ چاہتی ہون کہ تو مجھکو پھر ندی مین نہ ڈالکر مجھکو اور جگہ رکھ کر پال راجا یہ بات سنکر آشچرج مانکر من مین کہنے لگا کہ دیکھو یہ مچھلی آدمی کیطرح بولتی ہے اسلیے ضرور اسکی رچھا کرنی چاہیے ایسا بچار کر راجا نے اس مچھلی کو کمنڈل مین رکھ کر کہا کہ تو دھیرج رکھ مین تجھکو پالونگا جب راجا ست برت اس مچھلی کو اپنے مکان پر لے آیا تب وہ مچھلی ایک ساعت مین بڑھ کر کمنڈل مین پھنس گئی تب اسنے راجا سے کہا کہ مجھکو کمنڈل مین دکھ معلوم ہوتا ہے کہین چوڑی جگہ مین رکھ جب راجا نے کمنڈل توڑ کر مچھلی کو گھڑے مین رکھا اور ایک پہر کے بعد بھوجن کرکے پھر جاکر دیکھا تو مچھلی وہان بھی بڑھکر پھنسی ہوئی بولی کہ اے راجا میرا بدن اس گھڑے مین بھی نہین سماتا جب راجا نے اسکو ایک بڑے مٹکے مین رکھا وہان پر وہ مچھلی اور بھی زیادہ بڑھی تب ایک گڈھا کھدوا کر اوسمین پانی سے بھروا کر اسکو اسمین رکھ دیا گڑھا بھی مچھلی کے بدن بڑھنے سے بھر گیا تب راجا نے اسکو تالاب مین رکھا تھوڑی دیر مین وہ مچھلی ایسی بڑھی کہ تالاب مین بھی اسکا بدن نہ سمایا تب راجا نے تالاب کو ندی تک کھدوا کر اس مچھلی کو وہان تک پہونچا دیا جب دوسرے دن پھر راجا نہانے کیواسطے گیا تو دیکھا کہ اس مچھلی سے سب ندی بھری ہے تب راجا نے اس مچھلی کو بڑی محنت سے سمدر مین لیجا کر کہا کہ اے مچھلی سمدر سے بڑا کوئی استھان تیرے رہنے کے واسطے نہین ہے اب تو یہان رہ اور مجھکو بدا کر جب اسکا بدن سمدر سے بھی بڑھ کر دس ہزار جوجن لمبا اور چوڑا ہو گیا تب اس مچھلی نے راجا ست برت سے کہا کہ اے راجا تو اپنے کو گیانی اور بڑا دھرماتما سمجھکر مجھے سمدر مین چھوڑ کر اپنے گھر چلا جاتا ہے مجھسے بھی بڑی بڑی مچھلیان ہین وہ مجھکو کھا جاوینگی یہ سنتے ہی راجا نے گیان کی راہ سے جانا کہ متس پرمیشور کا اوتار معلوم

१ हयग्रीव

२ कीर्तिमाला

ہوتا ہی کسواسطے کہ مچھلی اتنا جلد نہین بڑھ سکتی اس سے اسکی پوجا کرنا چاہیئے ایسا بچارتے ہی راجا نے بہت استُت کرکے اُس مَتس سے ہاتھ
جوڑ کر نیہ کیا کہ ای مَتس رُوپ بھگوان مین نے آپ کو نہین پہچانا کہ آپ نارائن کا اوتار ہین میرا بڑا بھاگ تھا جو آپ کا درشن پایا یہ بات
گیان کی بھری ہوئی سنکر مَتس بھگوان بولے کہ ای راجا تو نے کیا سمجھکر کہا تھا کہ ہم تیرا پالن اور رچھا کرینگے اسیواسطے مین نے اپنا بدن
بڑھا کر تھوڑی سی مہما اپنی تجھکو دکھلائی جس مین تو میرا پالن اور رچھا کرنے سے ہار مان لے اور آہنکار تیرا ٹوٹ جائے آدمی کو ایسا اُچت
ہی کہ کسی کام کو ایسا نہ کہے کہ مین کرونگا سب بات مین ایسا کہنا چاہیئے کہ پرمیشور چاہین گے تو یہ کام ہو جائیگا میرے بھگت آہنکار کا بچن
نہین بولتے اور ای راجا تو یقین کرکے جان کہ جس بات کو پرمیشور چاہتے ہین وہی بات ہوتی ہی بغیر اچھا پرمیشور کے آدمی کا کیا کچھ نہین
ہوسکتا یہ سنکر راجا نے کہا کہ ای بیکنٹھ ناتھ آپ نے مچھلی کا بدن جو چھوٹی جون ہی کسواسطے دھارن کیا مَتس بھگوان بولے کہ ای راجا مین تن
دھرنے اور مرنے دونون سے الگ رہ کر اپنے بھگت اور سیوکون کی اچھا پوری کرنے کیواسطے کبھی کبھی سگن اوتار لیکر اپنا نام پرگٹ کرتا
ہون ان دنو برہما کے بنے کرنے سے بید لانے اور تیری اچھا پوری کرنے کو جو تو مہاپرلے کا تماشا دیکھنا چاہتا تھا ہمنے مَتس اوتار لیا ہی اور
ہمنے باراہ اور کچھپ اور نرسنگھ اوتار جو لیا تھا اُس سے کچھ چھوٹے نہین ہو گئے اور شری رامچندر جی اور شری کرشن چندر جی کا اوتار
لینے مین کچھ ہماری پدوی نہین بڑھ گئی ہم ہمیشہ برابر رہ کر گھٹنے اور بڑھنے سے الگ ہین جو تجھکو مہاپرلے دیکھنے کی اچھا ہی تو آج کے
ساتوین دن دُنیا مین چارون طرف پانی تجھکو دکھلائی دیگا اور اُس پانی مین ایک ناؤ کے اوپر سپت رکھ بیٹھے ہوئے ظاہر ہو کر تیرا
ہاتھ پکڑ کر اُس ناؤ مین بیٹھا لیونگے اور اُس ناؤ کے پاس پانی پر ایک سانپ دکھلائی دیگا تب تم لوگ ایک سرا ناؤ کی رسّی کا میرے
سونے کے سینگ مین جو دس ہزار جوجن کا لمبا نکلے گا اور دوسرا سرا رسّی کا اُس سانپ کی پوچھ سے باندھوگے جب وہ ناؤ پانی پر
گھومیگی تب تو مہاپرلے کا چرتر دیکھ سپت رکھیون سمیت ہمسے گیان پوچھے گا اور جو گیان ہم تم لوگون سے کہینگے اُس گیان کے سُننے
کے پرتاپ سے تیری مکت ہوگی اس سات دن مین تو سب اوکھدھیون کا بیج اکٹھا کرکے اُس سمے اپنے پاس رکھنا مَتس رُوپ بھگوان یہ
کہکر وہان سے انتردھیان ہو گئے اور راجا سب اوکھدھیون کا بیج اپنے پاس رکھ کر ہر روز کیرت مالا ندی کے کنارے پر مہاپرلے دیکھنے
کیواسطے آ بیٹھتا تھا جب ساتوین دن راجا نیم کرکے وہان بیٹھا تب اُسنے کیا دیکھا کہ چارون طرف ندی کا پانی اُمڈا آیا ہی اور آکاش سے
بھی اتنا پانی برسا کہ سب پرتھوی اُس پانی مین ڈوب گئی اور راجا بھی اُس پانی مین غوطے کھانے لگا تب اُسنے گھبرا کر من مین کہا کہ مَتس
بھگوان نے ایک ناؤ پرگٹ ہونے کے واسطے کہا تھا سو وہ ابھی تک دکھلائی نہین دیتی جبکہ مین ڈوب کر مرجاؤنگا تب وہ ناؤ پرگٹ
ہو کر کیا کریگی اسی چنتا مین تھا کہ دور سے ایک ناؤ پر سپت رکھ کو بیٹھے ہوئے دیکھ کر راجا بہت خوش ہوا جب وہ ناؤ پاس پہونچی تب
سپت رکھیشورون نے راجا کو پکڑ کر اُس ناؤ پر بٹھا لیا اور دھیرج دیکر بولے کہ ای راجا تو نہین ڈوبے گا راجہ نے دنڈوت کرکے اُنسے پوچھا
کہ مَتس رُوپ بھگوان کیون نہین آئے سپت رکھ بولے کہ تم پرمیشور کا اُسمرن کرو مَتس رُوپ بھگوان بھی ترنت آتے ہین جیسے راجا نے پریم کے
ساتھ نارائن جی کا دھیان کیا ویسے ہی مَتس رُوپ بھگوان نے آکر راجا کو درشن دیا جب باسک نام کا لا سانپ وہان پانی مین پرگٹ ہوا اور
سپت رکھیشور اور راجا نے ناؤ کی ایک رسّی کا سرا کہ وہ رسّی بھی سانپ کی تھی اُس مچھلی کے سینگ مین اور دوسرا باسک ناگ کی پوچھ سے
باندھا تب وہ مچھلی اُس ناؤ کو پانی مین پھرانے لگی اور راجا نے اچھا پورک مہاپرلے کا تماشا دیکھ کر مَتس رُوپ بھگوان سے نیہ کیا کہ ای مہاراج آپنے
دیال ہو کر مہاپرلے کا تماشا مجھکو اچھی طرح دکھلایا اب مین یہ چاہتا ہون کہ آپ مجھکو گیان سکھلا کر بھوساگر پار اُتار دیجیے کہ جس مین

جنم اور مرن سے چھوٹ جاؤن کسواسطے کہ سنساری آدمی وہ کرم کرتا ہی جنسے ہمیشہ مہاجال مین پھنسا رہتا ہی اور جو کوئی آدمی کاتن پاکر اپنا پرلوک
نہین بناتا وہ کتا اور سور وغیرہ چوراسی لاکھ جون مین جنم لیکر دکھ پاتا ہی اور سنساری آدمی دن رات استری اور پتر اور دھن کے موہ مین پھنسا رہتا
ہی اور کسی سمے نارائن جی کو جو اسکا بیڑا پار لگاوینگے اسمرن نہین کرتا اور پرمیشور اپنی دیا اور کرپا سے جسکا کام پورا کرتے ہین وہ اپنے اگیان سے
اس کام کو کہتا ہی کہ مین نے اپنی محنت سے کیا اور گھر اور دولت اور استری اور لڑکونکو اپنا جانکر انکی محبت مین اپنا جنم اکارتھ کھو دیتا ہی اور یہ
نہین سمجھتا کہ پورب جنم کے سنسکار سے سب جیو اپنا بدلا لینے کے واسطے دنیا مین آکر اکٹھا ہوتے ہین ای دنیا ناتھ اس کبدھ کا چھوٹنا اور
گیان کا پراپت ہونا سوائے آپ کی کرپا اور دیا کے اور طرح نہین ہو سکتا جبتک آدمی سنساری مایا سے الگ نہین ہوتا تب تک آواگون سے
نہین چھوٹتا اور جس پر آپ دیال ہو کر گیان دیتے ہین وہ بھوساگر پار اتر جاتا ہی نہین تو بار بار جنم لے کر دکھ پاتا ہی سو آپ مجھکو اپنا داس جانکر
ایسا گیان دیجیے کہ جس سے مین بھوساگر پار اتر جاؤن یہ سنکر نمس روپ بھگوان نے جو گیان راجا کو اپدیش کیا وہ سب گیان اور جوگ
سادھنے اور پیدا ہونے دیت اور سوال جواب رکھیشور دن کا بستار پورک نمس پران مین لکھا ہی وہی گیان سننے سے راجا ست برت
پرم گیانی ہو گیا پھر نمس روپ بھگوان بولے کہ ای راجا تو آنکھ اپنی بند کرے جیسے راجہ نے آنکھ اپنی بند کرکے پھر کھولی تو اپنے کو اسی
ندی کے کنارے آسن پر بیٹھا پایا اور پانی وغیرہ مہا پرلی کا تماشا پھر نہ دکھلائی دیا اور یہ چرتر اور نارائن جی کی مہما دیکھ کر آشچرج مانا اور من
مین سمجھا کہ نمس روپ بھگوان نے اپنی مایا سے میری اچھا کے موافق یہ تماشا دکھلایا پھر راجا ست برت گیان پراپت ہونے سے
ہر چرنون مین دھیان لگا کر مکت ہوا اور نمس بھگوان پاتال مین جا کر رہے اور اپنی گدا سے ہیگریو دیت کو مار کر چارون بید لے آئے
اور برہما جی کو دیکر بیکنٹھ کو پدھارے اتنی کتھا سنا کر شکدیو جی بولے کہ ای راجا چودھون منونتر مین جو جو اوتار پرمیشور لیتے ہین اُن کی
کتھا تمسے برنن کی اور چودھون منونتر برہما جی کے ایک دن مین بیت جاتے ہین اور اتنی ہی بڑی اُنکی رات بھی ہوتی ہی اسی دن
اور رات کے حساب سے سو برس تک برہما جی جیتے ہین اور چھ مہینے سورج اُتر ائن رہتے ہین تب تک دیوتون کا ایک دن ہوتا
ہی اور چھ مہینے سورج دکھنائن رہتے ہین تب تک دیوتون کی ایک رات ہوتی ہی اور شکل پکھ کے پندرہ دن تک پترون کا ایک
دن ہوتا ہی اور کرشن پکھ کے پندرہ دن تک پترون کی ایک رات ہوتی ہی اور شکل پکھ کو شبھ اور کرشن پکھ کو اشبھ کہتے ہین اسی
دن اور رات کے حساب سے دیوتا اور پترون کی عمر سو برس کی ہوتی ہی اتنی کتھا سنکر راجا پریچھت نے نبیکیا کہ ای مہاراج چودھون
منونتر اور پرمیشور کے اوتارون کی کتھا جسکے سننے سے سنساری جیو بھوساگر پار اتر جاتے ہین آپ کے منھ سے مین نے سنی اور آپ
بھوت اور بھوشیہ اور برتمان (یعنے ماضی و مستقبل و حال) تینون کال کے جاننے والے ہین اسلیئے مین چاہتا ہون کہ آپ کے منھ سے
سورج منشی اور چندر منشی راجون کی کتھا جو پہلے ہو گئے ہین سنون شکدیو جی یہ بات سنکر بولے کہ ای راجا تمنے بہت اچھی بات پوچھی ہم
کہتے ہین سنو۔ جو کوئی ایسا کہے کہ شکدیو جی نے بیشنو ہو کر سنساری راجون کا حال کسواسطے کہا سو انھون نے دو گن سمجھکر یہ کتھا کہی
تھی ایک یہ کہ جو پہلے راجا دھرماتما اور گیانی سنساری مایا سے برکت ہو کر مکت ہوئے ہین اُنکی کتھا سننے سے راجا پریچھت کو راج
اور بدن چھوڑ دینے کا سوچ نہ ہوگا دوسرے یہ کہ پربرہم پرمیشور نے شری رامچندر اوتار سورج بنش مین اور شری کرشن چندر
اوتار چندر بنش مین ہر بھگتون کے سکھ دینے کے واسطے دھارن کرکے بہت لیلا کی ہین وہ لیلا اور کتھا سنکر سنساری لوگ سب
پاپون سے چھوٹ کر مکت پاوین۔

نوان اسکندھ

کتھا سورج بنشی اور چندر بنشی راجون کی

ادھیائے پہلا - کتھا شراد دیومن کی

راجا پریچھت اتنی کتھا سنا کر بولے کہ ای شکدیو سوامی مین نے سب منونترون کی کتھا آپ کے منھ سے سنی اور راجا ست برت کا حال جسکو متس روپ بھگوان نے گیان بتلایا تھا سنکر بہت خوش ہوا اب مین یہ سنا چاہتا ہون کہ کس کس راجا نے کون کون منونتر مین راج کیا اب شراد دیومن سورج کے بیٹے جو راج پر ہین انکے سنتان کی کتھا بستار سے کہیے یہ بات سنکر شکدیو جی بولے کہ ای راجا بستار کے ساتھ اسکا حال کوئی سیکڑون برس مین بھی نہین کہہ سکتا اسلیے سنچھیپ سے مین انکی کتھا کہتا ہون سنو کہ جب مہا پرلی ہو کر دنیا کے چارون طرف پانی بھر گیا اور کیول نارائن جی استھت رہ کر یہ اچھا انکو ہوئی کہ جگت پیدا کرکے اپنا روپ آپ دیکھین تب ایک پھول کمل کا نارائن جی کی نابھ سے پرکٹ ہوا اور اس پھول سے شری برہما جی پیدا ہوئے نارائن جی کی آگیا سے انھون نے من نام بیٹا پیدا کیا اور من کے ہردے مین مریچ نام پتر پیدا ہوا اور اس سے کشپ نام لڑکا پیدا ہوا اور کشپ سے سورج نے جنم پاکر شراد دیومن نام بیٹا پیدا کیا شراد دیو کے کوئی سنتان پیدا نہ ہوئی تب اسنے بشنٹھ رکھیشور سے بنتی کیا کہ آپ کوئی ایسی تدبیر کرین کہ جسمین میرے لڑکا پیدا ہو بشنٹھ جی نے کہا کہ جگت کرنے سے تیرے لڑکا پیدا ہوگا جب اسنے بشنٹھ جی کی آگیا کے موافق جگت کرنا شروع کی تب من کی استری نے بشنٹھ جی کے ساتھی براہمن سے جو اگن کنڈ مین گھی کی آہوت ڈالتا تھا کہا کہ مین چاہتی ہون کہ میرے لڑکی بہت سندر پیدا ہو تب اس براہمن نے لڑکی پیدا ہونے کیواسطے منتر پڑھ کر آہوت اگن مین ڈالی اسلیے لڑکی پیدا ہوئی جب رکھیشور نے اسکا نام اِلا رکھا تب شراد دیو بولا کہ ای مہاراج مین نے لڑکا پیدا ہونے کیواسطے جگت کیا تھا سو بڑا تعجب ہے کہ منتر کا پھل الٹا ہو کر لڑکی پیدا ہوئی بشنٹھ جی بولے کہ ای راجا تیری استری نے لڑکی پیدا ہونے کیواسطے اچھا رکھ کر آہوت دینوالے براہمن سے کہدیا تھا کہ میرے لڑکی پیدا ہو اس سے لڑکی پیدا ہوئی جب راجا یہ بات سنکر من مین چنتا کرنے لگا تب بشنٹھ جی بولے کہ ای راجا تو اداس مت ہو مین پرمیشور سے بنتی کرکے اس لڑکی کو لڑکا کرا دونگا یہ بات سنتے ہی راجا خوش ہو گیا اور بشنٹھ جی نے پرمیشور کا دھیان کرکے جب اپنے برہم تیج سے انکی استت کی تب بیکنٹھ ناتھ درشن دیکر بولے کہ تم کیا چاہتے ہو بشنٹھ جی نے ہاتھ جوڑ کر کہا کہ ای مہاراج مین چاہتا ہون کہ یہ لڑکی لڑکا ہو جائے پرمیشور بولے کہ بہت اچھا ایسا ہی ہوگا یہ بات نارائن جی کے منھ سے نکلتے ہی جب وہ لڑکی بہت سندر روپ لڑکا ہو کر کھیلنے لگی تب راجا نے اسکا نام سدمن رکھ کر بڑی خوشی منائی اور براہمنون اور منگتونکو منھ مانگا دان اور دچھنا دیکر اسکو راجگدی پر بٹھا دیا جب وہ دھرم اور پرجا پالن کے ساتھ راج کرنے لگا تب ایک دن پرمیشور کی اچھا کے موافق اتر دشا آلاورت کھنڈ مین شکار کھیلنے گیا تو ایک ہرن کے پیچھے گھوڑا دوڑاتا ہوا امبکا بن مین جا پہونچا وہان پہونچتے ہی راجا استری ہو گیا اور اسکی سواری کا گھوڑا بھی گھوڑی ہو گیا اور جتنے سیوک لوگ اس راجا کے ساتھ اس جنگل مین پہونچے تھے سب استری ہو گئے یہ حال اپنا دیکھتے ہی وہ لوگ شرمندہ ہو کر ایک دوسرے سے اپنا حال نہین کہہ سکتے تھے جب کسی کا کچھ بس نہین چلا تب اچھا پرمیشور کی اسیطرح جانکر سبھون نے دھیرج رکھا اتنی کتھا سنکر راجا پریچھت نے پوچھا کہ ای من ناتھ وہ لوگ اس جنگل مین جاکر کس سبب سے استری ہو گئے تھے اسکا حال کہیے شکدیو جی نے کہا کہ ای راجا اس جنگل مین شری مہادیو جی اور شری پاربتی جی ننگے

۱ اِلا

۲ سدیومن

۳ اِلاورت

ہوکر آپسمین بہار اور کھیل کر رہے تھے اُسی سمے سنکادِک چارون بھائی اُنکا درشن کرنے اور کتھا سُننے کیواسطے وہان گئے جیسے دونونکو دنڈوت کی ویسے پارتبی جی نے اُن لوگون کو دیکھتے ہی بہت لجت ہوکر آنکھین اپنی نیچی کرلین تب رکھیشور لوگ اُداس ہوکر وہان سے نرائن کا درشن کرنے کیواسطے بدری کیدار کو چلے گئے تب پارتبی جی نے مہادیو جی سے کہا کہ آپ کوئی جگہ بہار کرنے کیواسطے نہ بنوا کر مجھے جنگل مین لاکر شرمندہ کرتے ہین آج مارے شرم کے مجھ سے کسیکو اپنا مُنھ دکھلایا نہین جاتا یہ سُنکر شری مہادیو جی بولے کہ اے پران پیاری تم اُداس مت ہوہم اِس جنگل کو ایسا شاپ دیتے ہین کہ آج سے جو کوئی دیوتا اور دیت یا آدمی یا جانور وغیرہ مرد اِس جنگل مین آوے گا وہ عورت ہوجائے گا اِسی سبب سے راجا سُدمن استری ہوگیا سو بھولا ناتھ ہمیشہ شری پارتبی جی کے ساتھ وہان بہار کرتے ہین اور سولہ ہزار سہیلیان گرجا دیبی کی سیوا مین آٹھون پہر بنی رہتی ہین وہان سوائے مہادیو جی کے دوسرا پرش نہین جاسکتا جب کہ راجا سُدمن استری ہوجانے سے مارے شرم کے اپنے گھر نہ جاسکا تب اپنے ساتھیون سمیت بیاکل ہوکر اُسی جنگل مین چارون طرف پھرنے لگا اُس جنگل کے دکھن طرف کی حد پر چندرما کا بیٹا بدھ بیٹھا ہوا تپ کرتا تھا ایکا ایک راجا سُدمن استری روپ پھرتا ہوا اُسی جگہ جا نکلا اور بدھ تپسی ہونے پر بھی اُسکے روپ پر موہت ہوگیا اور سُدمن استری روپ کا بھی من اُسپر چلایمان ہوا تب دونون نے آپس مین گندھرب بواہ کرلیا اور وہان رہ کر بھوگ اور بلاس کرنے لگے جب بدھ کی اگیا کے موافق سُدمن کے ساتھ والے جو وہ بھی استری ہوگئے تھے پہاڑ پر چلے گئے تب اُنکو گندھرب لوگ استری سمجھ کر اپنے لوک کو لوا لے گئے جب سُدمن استری روپ کے پرورا نام بیٹا بدھ سے پیدا ہوا تب ایک دن سُدمن نے بشسٹھ گرو کا دھیان کرکے اُنکو یاد کیا جب بشسٹھ رکھیشور انترجامی اُسکے پاس آکر پرکٹ ہوئے تب سُدمن اپنا حال اُنسے کہکر ہاتھ جوڑکر بولا کہ اے من ناتھ ایسی کرپا کیجیے کہ جسمین مجھکو پھر پرش کا تن ملے یہ بات سُنکر بشسٹھ جی بولے کہ تو دھیرج دھر مین تیرے واسطے تدبیر کرتا ہون جب بشسٹھ رکھیشور نے سُدمن پر دیال ہوکر شری گوری شنکر کا دھیان کرکے اُنکی استت کی تب شری شوشنکر اور گرجا دیبی درشن دیکر بڑی خوشی سے بولے کہ تم کیا چاہتے ہو تب بشسٹھ جی نے دنڈوت کرکے بنتی کیا کہ اے مہاپربھو آپ کرپا کرکے سُدمن کو پھر پرش بنا دیجیے یہ سُنکر شری پارتبی جی بولین کہ سُدمن امبکا بن مین جانے سے استری ہوگیا ہے اور امبکا بن کو مہادیو سوامی نے شاپ دیا ہے سو وہ مٹ نہین سکتا پارتبی جی کے یہ کہنے پر بھی شری مہادیو جی دیال ہوکر بولے کہ اے بشسٹھ سُدمن ایک مہینا پرش اور ایک مہینا استری رہیگا یہ کہکر شری مہادیو جی شری پارتبی سمیت وہان سے انتردھیان ہوگئے اور راجا سُدمن اُسی سمے پرش ہوکر پرورا اپنے بیٹے کو ساتھ لیے ہوئے اپنی راجگدی پر چلا آیا سو وہ ایک مہینا پرش ہوکر راج کاج کرتا تھا اور دوسرے مہینا استری رہنے سے لوگ کے بہانہ سے راج مندر مین رہتا تھا جب پرش ہونے پر سُدمن کو اپنی استری سے تین بیٹے اور پیدا ہوئے تب اُسنے کچھ دن راجگدی کا سُکھ بھوگ کر من اپنا سنساری مایا سے الگ کرلیا اور دکھن دیش کا راج اپنے تینون بیٹونکو جو استری سے پیدا ہوئے تھے دیدیا اور اپنی نج راجگدی پرورا بیٹے کو جو بدھ سے پیدا ہوا تھا بٹھا کر آپ بن کو چلا گیا اور کچھ دن ہرِبھجن کرکے مُکت ہوا راجا پرورا سے چندرمنشی اور سُدمن کے دوسرے بیٹونسے سورج منشی کُل دُنیا مین پرکٹ ہوا ہے۔

اُدھیائے دوسرا۔ کتھا شرادھ دیو کے اور سنتانون کی

مُنکدیو جی بولے کہ اے راجا پریچھت جب راجا سُدمن بن مین اپنا تن تیاگ کر مُکت ہوا تب شرادھ دیو اُسکے باپ نے اور سنتان پیدا ہونے کے لیے پرمیشور کا تپ کیا جب پرمیشور کی کرپا سے اُسکی شردھا نام استری سے دس بیٹے اور پیدا ہوئے تب اُسنے بڑے بیٹے کا نام اِچھواکو رکھا اور دوسرا بیٹا پرسوندھر نام ہوا یہ بشسٹھ گرو کی گئو دین دن کو چرا کر رات کو اُنکی رکھوالی کرتا تھا ایک دن برسات مین رات کو شیر نے ایک گائے کو پکڑا

۱ ۲ ۵ ۶ ۷ ۸ ۹ ۱۰ ۱۱ ۱۲ ۱۳ ۱۴ ۱۵ ۱۶ ۱۷ ۱۸ ۱۹ ۲۰ ۲۱ ۲۲ ۲۳ ۲۴ ۲۵ ۲۶ ۲۷ ۲۸ ۲۹ ۳۰ ۳۱ ۳۲ ۳۳ ۳۴ ۳۵ ۳۶ ۳۷ ۳۸ ۳۹ ۴۰ ۴۱ ۴۲ ۴۳ ۴۴ ۴۵ ۴۶ ۴۷ ۴۸ ۴۹ ۵۰ ۵۱ ۵۲ ۵۳ ۵۴ ۵۵ ۵۶ ۵۷ ۵۸ ۵۹ ۶۰ ۶۱ ۶۲ ۶۳ ۶۴ ۶۵ ۶۶ ۶۷ ۶۸ ۶۹ ۷۰ ۷۱ ۷۲ ۷۳ ۷۴ ۷۵ ۷۶ ۷۷ ۷۸ ۷۹ ۸۰ ۸۱ ۸۲ ۸۳ ۸۴ ۸۵ ۸۶ ۸۷ ۸۸ ۸۹ ۹۰ ۹۱ ۹۲ ۹۳ ۹۴ ۹۵ ۹۶ ۹۷ ۹۸ ۹۹ ۱۰۰ ۱۰۱ ۱۰۲ ۱۰۳ ۱۰۴ ۱۰۵ ۱۰۶ ۱۰۷ ۱۰۸ ۱۰۹ ۱۱۰ ۱۱۱ ۱۱۲ ۱۱۳ ۱۱۴ ۱۱۵ ۱۱۶ ۱۱۷ ۱۱۸ ۱۱۹ ۱۲۰ ۱۲۱ ۱۲۲ ۱۲۳ ۱۲۴ ۱۲۵ ۱۲۶ ۱۲۷ ۱۲۸ ۱۲۹ ۱۳۰ ۱۳۱ ۱۳۲ ۱۳۳ ۱۳۴ ۱۳۵ ۱۳۶ ۱۳۷ ۱۳۸ ۱۳۹ ۱۴۰ ۱۴۱ ۱۴۲ ۱۴۳ ۱۴۴ ۱۴۵ ۱۴۶ ۱۴۷ ۱۴۸ ۱۴۹ ۱۵۰ ۱۵۱ ۱۵۲ ۱۵۳ ۱۵۴ ۱۵۵ ۱۵۶ ۱۵۷ ۱۵۸ ۱۵۹ ۱۶۰ ۱۶۱ ۱۶۲ ۱۶۳ ۱۶۴ ۱۶۵ ۱۶۶ ۱۶۷ ۱۶۸ ۱۶۹ ۱۷۰ ۱۷۱ ۱۷۲ ۱۷۳ ۱۷۴ ۱۷۵ ۱۷۶ ۱۷۷ ۱۷۸ ۱۷۹ ۱۸۰ ۱۸۱ ۱۸۲ ۱۸۳ ۱۸۴ ۱۸۵ ۱۸۶ ۱۸۷ ۱۸۸ ۱۸۹ ۱۹۰ ۱۹۱ ۱۹۲ ۱۹۳ ۱۹۴ ۱۹۵ ۱۹۶ ۱۹۷ ۱۹۸ ۱۹۹ ۲۰۰ ۲۰۱ ۲۰۲ ۲۰۳ ۲۰۴ ۲۰۵ ۲۰۶ ۲۰۷ ۲۰۸ ۲۰۹ ۲۱۰ ۲۱۱ ۲۱۲ ۲۱۳ ۲۱۴ ۲۱۵ ۲۱۶ ۲۱۷ ۲۱۸ ۲۱۹ ۲۲۰ ۲۲۱ ۲۲۲ ۲۲۳ ۲۲۴ ۲۲۵ ۲۲۶ ۲۲۷ ۲۲۸ ۲۲۹ ۲۳۰ ۲۳۱ ۲۳۲ ۲۳۳ ۲۳۴ ۲۳۵ ۲۳۶ ۲۳۷ ۲۳۸ ۲۳۹ ۲۴۰ ۲۴۱ ۲۴۲ ۲۴۳ ۲۴۴ ۲۴۵ ۲۴۶ ۲۴۷ ۲۴۸ ۲۴۹ ۲۵۰ ۲۵۱ ۲۵۲ ۲۵۳ ۲۵۴ ۲۵۵ ۲۵۶ ۲۵۷ ۲۵۸ ۲۵۹ ۲۶۰ ۲۶۱ ۲۶۲ ۲۶۳ ۲۶۴ ۲۶۵ ۲۶۶ ۲۶۷ ۲۶۸ ۲۶۹ ۲۷۰ ۲۷۱ ۲۷۲ ۲۷۳ ۲۷۴ ۲۷۵ ۲۷۶ ۲۷۷ ۲۷۸ ۲۷۹ ۲۸۰ ۲۸۱ ۲۸۲ ۲۸۳ ۲۸۴ ۲۸۵ ۲۸۶ ۲۸۷ ۲۸۸ ۲۸۹ ۲۹۰ ۲۹۱ ۲۹۲ ۲۹۳ ۲۹۴ ۲۹۵ ۲۹۶ ۲۹۷ ۲۹۸ ۲۹۹ ۳۰۰ ۳۰۱ ۳۰۲ ۳۰۳ ۳۰۴ ۳۰۵ ۳۰۶ ۳۰۷ ۳۰۸ ۳۰۹ ۳۱۰ ۳۱۱ ۳۱۲ ۳۱۳ ۳۱۴ ۳۱۵ ۳۱۶ ۳۱۷ ۳۱۸ ۳۱۹ ۳۲۰ ۳۲۱ ۳۲۲ ۳۲۳ ۳۲۴ ۳۲۵ ۳۲۶ ۳۲۷ ۳۲۸ ۳۲۹ ۳۳۰ ۳۳۱ ۳۳۲ ۳۳۳ ۳۳۴ ۳۳۵ ۳۳۶ ۳۳۷ ۳۳۸ ۳۳۹ ۳۴۰ ۳۴۱ ۳۴۲ ۳۴۳ ۳۴۴ ۳۴۵ ۳۴۶ ۳۴۷ ۳۴۸ ۳۴۹ ۳۵۰ ۳۵۱ ۳۵۲ ۳۵۳ ۳۵۴ ۳۵۵ ۳۵۶ ۳۵۷ ۳۵۸ ۳۵۹ ۳۶۰ ۳۶۱ ۳۶۲ ۳۶۳ ۳۶۴ ۳۶۵ ۳۶۶ ۳۶۷ ۳۶۸ ۳۶۹ ۳۷۰ ۳۷۱ ۳۷۲ ۳۷۳ ۳۷۴ ۳۷۵ ۳۷۶ ۳۷۷ ۳۷۸ ۳۷۹ ۳۸۰ ۳۸۱ ۳۸۲ ۳۸۳ ۳۸۴ ۳۸۵ ۳۸۶ ۳۸۷ ۳۸۸ ۳۸۹ ۳۹۰ ۳۹۱ ۳۹۲ ۳۹۳ ۳۹۴ ۳۹۵ ۳۹۶ ۳۹۷ ۳۹۸ ۳۹۹ ۴۰۰ ۴۰۱ ۴۰۲ ۴۰۳ ۴۰۴ ۴۰۵ ۴۰۶ ۴۰۷ ۴۰۸ ۴۰۹ ۴۱۰ ۴۱۱ ۴۱۲ ۴۱۳ ۴۱۴ ۴۱۵ ۴۱۶ ۴۱۷ ۴۱۸ ۴۱۹ ۴۲۰ ۴۲۱ ۴۲۲ ۴۲۳ ۴۲۴ ۴۲۵ ۴۲۶ ۴۲۷ ۴۲۸ ۴۲۹ ۴۳۰ ۴۳۱ ۴۳۲ ۴۳۳ ۴۳۴ ۴۳۵ ۴۳۶ ۴۳۷ ۴۳۸ ۴۳۹ ۴۴۰ ۴۴۱ ۴۴۲ ۴۴۳ ۴۴۴ ۴۴۵ ۴۴۶ ۴۴۷ ۴۴۸ ۴۴۹ ۴۵۰ ۴۵۱ ۴۵۲ ۴۵۳ ۴۵۴ ۴۵۵ ۴۵۶ ۴۵۷ ۴۵۸ ۴۵۹ ۴۶۰ ۴۶۱ ۴۶۲ ۴۶۳ ۴۶۴ ۴۶۵ ۴۶۶ ۴۶۷ ۴۶۸ ۴۶۹ ۴۷۰ ۴۷۱ ۴۷۲ ۴۷۳ ۴۷۴ ۴۷۵ ۴۷۶ ۴۷۷ ۴۷۸ ۴۷۹ ۴۸۰ ۴۸۱ ۴۸۲ ۴۸۳ ۴۸۴ ۴۸۵ ۴۸۶ ۴۸۷ ۴۸۸ ۴۸۹ ۴۹۰ ۴۹۱ ۴۹۲ ۴۹۳ ۴۹۴ ۴۹۵ ۴۹۶ ۴۹۷ ۴۹۸ ۴۹۹ ۵۰۰ ۵۰۱ ۵۰۲ ۵۰۳ ۵۰۴ ۵۰۵ ۵۰۶ ۵۰۷ ۵۰۸ ۵۰۹ ۵۱۰ ۵۱۱ ۵۱۲ ۵۱۳ ۵۱۴ ۵۱۵ ۵۱۶ ۵۱۷ ۵۱۸ ۵۱۹ ۵۲۰ ۵۲۱ ۵۲۲ ۵۲۳ ۵۲۴ ۵۲۵ ۵۲۶ ۵۲۷ ۵۲۸ ۵۲۹ ۵۳۰ ۵۳۱ ۵۳۲ ۵۳۳ ۵۳۴ ۵۳۵ ۵۳۶ ۵۳۷ ۵۳۸ ۵۳۹ ۵۴۰ ۵۴۱ ۵۴۲ ۵۴۳ ۵۴۴ ۵۴۵ ۵۴۶ ۵۴۷ ۵۴۸ ۵۴۹ ۵۵۰ ۵۵۱ ۵۵۲ ۵۵۳ ۵۵۴ ۵۵۵ ۵۵۶ ۵۵۷ ۵۵۸ ۵۵۹ ۵۶۰ ۵۶۱ ۵۶۲ ۵۶۳ ۵۶۴ ۵۶۵ ۵۶۶ ۵۶۷ ۵۶۸ ۵۶۹ ۵۷۰ ۵۷۱ ۵۷۲ ۵۷۳ ۵۷۴ ۵۷۵ ۵۷۶ ۵۷۷ ۵۷۸ ۵۷۹ ۵۸۰ ۵۸۱ ۵۸۲ ۵۸۳ ۵۸۴ ۵۸۵ ۵۸۶ ۵۸۷ ۵۸۸ ۵۸۹ ۵۹۰ ۵۹۱ ۵۹۲ ۵۹۳ ۵۹۴ ۵۹۵ ۵۹۶ ۵۹۷ ۵۹۸ ۵۹۹ ۶۰۰ ۶۰۱ ۶۰۲ ۶۰۳ ۶۰۴ ۶۰۵ ۶۰۶ ۶۰۷ ۶۰۸ ۶۰۹ ۶۱۰ ۶۱۱ ۶۱۲ ۶۱۳ ۶۱۴ ۶۱۵ ۶۱۶ ۶۱۷ ۶۱۸ ۶۱۹ ۶۲۰ ۶۲۱ ۶۲۲ ۶۲۳ ۶۲۴ ۶۲۵ ۶۲۶ ۶۲۷ ۶۲۸ ۶۲۹ ۶۳۰ ۶۳۱ ۶۳۲ ۶۳۳ ۶۳۴ ۶۳۵ ۶۳۶ ۶۳۷ ۶۳۸ ۶۳۹ ۶۴۰ ۶۴۱ ۶۴۲ ۶۴۳ ۶۴۴ ۶۴۵ ۶۴۶ ۶۴۷ ۶۴۸ ۶۴۹ ۶۵۰ ۶۵۱ ۶۵۲ ۶۵۳ ۶۵۴ ۶۵۵ ۶۵۶ ۶۵۷ ۶۵۸ ۶۵۹ ۶۶۰ ۶۶۱ ۶۶۲ ۶۶۳ ۶۶۴ ۶۶۵ ۶۶۶ ۶۶۷ ۶۶۸ ۶۶۹ ۶۷۰ ۶۷۱ ۶۷۲ ۶۷۳ ۶۷۴ ۶۷۵ ۶۷۶ ۶۷۷ ۶۷۸ ۶۷۹ ۶۸۰ ۶۸۱ ۶۸۲ ۶۸۳ ۶۸۴ ۶۸۵ ۶۸۶ ۶۸۷ ۶۸۸ ۶۸۹ ۶۹۰ ۶۹۱ ۶۹۲ ۶۹۳ ۶۹۴ ۶۹۵ ۶۹۶ ۶۹۷ ۶۹۸ ۶۹۹ ۷۰۰ ۷۰۱ ۷۰۲ ۷۰۳ ۷۰۴ ۷۰۵ ۷۰۶ ۷۰۷ ۷۰۸ ۷۰۹ ۷۱۰ ۷۱۱ ۷۱۲ ۷۱۳ ۷۱۴ ۷۱۵ ۷۱۶ ۷۱۷ ۷۱۸ ۷۱۹ ۷۲۰ ۷۲۱ ۷۲۲ ۷۲۳ ۷۲۴ ۷۲۵ ۷۲۶ ۷۲۷ ۷۲۸ ۷۲۹ ۷۳۰ ۷۳۱ ۷۳۲ ۷۳۳ ۷۳۴ ۷۳۵ ۷۳۶ ۷۳۷ ۷۳۸ ۷۳۹ ۷۴۰ ۷۴۱ ۷۴۲ ۷۴۳ ۷۴۴ ۷۴۵ ۷۴۶ ۷۴۷ ۷۴۸ ۷۴۹ ۷۵۰ ۷۵۱ ۷۵۲ ۷۵۳ ۷۵۴ ۷۵۵ ۷۵۶ ۷۵۷ ۷۵۸ ۷۵۹ ۷۶۰ ۷۶۱ ۷۶۲ ۷۶۳ ۷۶۴ ۷۶۵ ۷۶۶ ۷۶۷ ۷۶۸ ۷۶۹ ۷۷۰ ۷۷۱ ۷۷۲ ۷۷۳ ۷۷۴ ۷۷۵ ۷۷۶ ۷۷۷ ۷۷۸ ۷۷۹ ۷۸۰ ۷۸۱ ۷۸۲ ۷۸۳ ۷۸۴ ۷۸۵ ۷۸۶ ۷۸۷ ۷۸۸ ۷۸۹ ۷۹۰ ۷۹۱ ۷۹۲ ۷۹۳ ۷۹۴ ۷۹۵ ۷۹۶ ۷۹۷ ۷۹۸ ۷۹۹ ۸۰۰ ۸۰۱ ۸۰۲ ۸۰۳ ۸۰۴ ۸۰۵ ۸۰۶ ۸۰۷ ۸۰۸ ۸۰۹ ۸۱۰ ۸۱۱ ۸۱۲ ۸۱۳ ۸۱۴ ۸۱۵ ۸۱۶ ۸۱۷ ۸۱۸ ۸۱۹ ۸۲۰ ۸۲۱ ۸۲۲ ۸۲۳ ۸۲۴ ۸۲۵ ۸۲۶ ۸۲۷ ۸۲۸ ۸۲۹ ۸۳۰ ۸۳۱ ۸۳۲ ۸۳۳ ۸۳۴ ۸۳۵ ۸۳۶ ۸۳۷ ۸۳۸ ۸۳۹ ۸۴۰ ۸۴۱ ۸۴۲ ۸۴۳ ۸۴۴ ۸۴۵ ۸۴۶ ۸۴۷ ۸۴۸ ۸۴۹ ۸۵۰ ۸۵۱ ۸۵۲ ۸۵۳ ۸۵۴ ۸۵۵ ۸۵۶ ۸۵۷ ۸۵۸ ۸۵۹ ۸۶۰ ۸۶۱ ۸۶۲ ۸۶۳ ۸۶۴ ۸۶۵ ۸۶۶ ۸۶۷ ۸۶۸ ۸۶۹ ۸۷۰ ۸۷۱ ۸۷۲ ۸۷۳ ۸۷۴ ۸۷۵ ۸۷۶ ۸۷۷ ۸۷۸ ۸۷۹ ۸۸۰ ۸۸۱ ۸۸۲ ۸۸۳ ۸۸۴ ۸۸۵ ۸۸۶ ۸۸۷ ۸۸۸ ۸۸۹ ۸۹۰ ۸۹۱ ۸۹۲ ۸۹۳ ۸۹۴ ۸۹۵ ۸۹۶ ۸۹۷ ۸۹۸ ۸۹۹ ۹۰۰ ۹۰۱ ۹۰۲ ۹۰۳ ۹۰۴ ۹۰۵ ۹۰۶ ۹۰۷ ۹۰۸ ۹۰۹ ۹۱۰ ۹۱۱ ۹۱۲ ۹۱۳ ۹۱۴ ۹۱۵ ۹۱۶ ۹۱۷ ۹۱۸ ۹۱۹ ۹۲۰ ۹۲۱ ۹۲۲ ۹۲۳ ۹۲۴ ۹۲۵ ۹۲۶ ۹۲۷ ۹۲۸ ۹۲۹ ۹۳۰ ۹۳۱ ۹۳۲ ۹۳۳ ۹۳۴ ۹۳۵ ۹۳۶ ۹۳۷ ۹۳۸ ۹۳۹ ۹۴۰ ۹۴۱ ۹۴۲ ۹۴۳ ۹۴۴ ۹۴۵ ۹۴۶ ۹۴۷ ۹۴۸ ۹۴۹ ۹۵۰ ۹۵۱ ۹۵۲ ۹۵۳ ۹۵۴ ۹۵۵ ۹۵۶ ۹۵۷ ۹۵۸ ۹۵۹ ۹۶۰ ۹۶۱ ۹۶۲ ۹۶۳ ۹۶۴ ۹۶۵ ۹۶۶ ۹۶۷ ۹۶۸ ۹۶۹ ۹۷۰ ۹۷۱ ۹۷۲ ۹۷۳ ۹۷۴ ۹۷۵ ۹۷۶ ۹۷۷ ۹۷۸ ۹۷۹ ۹۸۰ ۹۸۱ ۹۸۲ ۹۸۳ ۹۸۴ ۹۸۵ ۹۸۶ ۹۸۷ ۹۸۸ ۹۸۹ ۹۹۰ ۹۹۱ ۹۹۲ ۹۹۳ ۹۹۴ ۹۹۵ ۹۹۶ ۹۹۷ ۹۹۸ ۹۹۹ ۱۰۰۰

۱۲۵ ۱۲۶ ۱۲۷ ۱۲۸ ۱۲۹ ۱۳۰ ۱۳۱ ۱۳۲ ۱۳۳ ۱۳۴ ۱۳۵ ۱۳۶ ۱۳۷ ۱۳۸ ۱۳۹ ۱۴۰ ۱۴۱ ۱۴۲ ۱۴۳ ۱۴۴ ۱۴۵ ۱۴۶ ۱۴۷ ۱۴۸ ۱۴۹ ۱۵۰ ۱۵۱ ۱۵۲ ۱۵۳ ۱۵۴ ۱۵۵ ۱۵۶ ۱۵۷ ۱۵۸ ۱۵۹ ۱۶۰ ۱۶۱ ۱۶۲ ۱۶۳ ۱۶۴ ۱۶۵ ۱۶۶ ۱۶۷ ۱۶۸ ۱۶۹ ۱۷۰ ۱۷۱ ۱۷۲ ۱۷۳ ۱۷۴ ۱۷۵ ۱۷۶ ۱۷۷ ۱۷۸ ۱۷۹ ۱۸۰ ۱۸۱ ۱۸۲ ۱۸۳ ۱۸۴ ۱۸۵ ۱۸۶ ۱۸۷ ۱۸۸ ۱۸۹ ۱۹۰ ۱۹۱ ۱۹۲ ۱۹۳ ۱۹۴ ۱۹۵ ۱۹۶ ۱۹۷ ۱۹۸ ۱۹۹ ۲۰۰ ۲۰۱ ۲۰۲ ۲۰۳ ۲۰۴ ۲۰۵ ۲۰۶ ۲۰۷ ۲۰۸ ۲۰۹ ۲۱۰ ۲۱۱ ۲۱۲ ۲۱۳ ۲۱۴ ۲۱۵ ۲۱۶ ۲۱۷ ۲۱۸ ۲۱۹ ۲۲۰ ۲۲۱ ۲۲۲ ۲۲۳ ۲۲۴ ۲۲۵ ۲۲۶ ۲۲۷ ۲۲۸ ۲۲۹ ۲۳۰ ۲۳۱ ۲۳۲ ۲۳۳ ۲۳۴ ۲۳۵ ۲۳۶ ۲۳۷ ۲۳۸ ۲۳۹ ۲۴۰ ۲۴۱ ۲۴۲ ۲۴۳ ۲۴۴ ۲۴۵ ۲۴۶ ۲۴۷ ۲۴۸ ۲۴۹ ۲۵۰ ۲۵۱ ۲۵۲ ۲۵۳ ۲۵۴ ۲۵۵ ۲۵۶ ۲۵۷ ۲۵۸ ۲۵۹ ۲۶۰ ۲۶۱ ۲۶۲ ۲۶۳ ۲۶۴ ۲۶۵ ۲۶۶ ۲۶۷ ۲۶۸ ۲۶۹ ۲۷۰ ۲۷۱ ۲۷۲ ۲۷۳ ۲۷۴ ۲۷۵ ۲۷۶ ۲۷۷ ۲۷۸ ۲۷۹ ۲۸۰ ۲۸۱ ۲۸۲ ۲۸۳ ۲۸۴ ۲۸۵ ۲۸۶ ۲۸۷ ۲۸۸ ۲۸۹ ۲۹۰ ۲۹۱ ۲۹۲ ۲۹۳ ۲۹۴ ۲۹۵ ۲۹۶ ۲۹۷ ۲۹۸ ۲۹۹ ۳۰۰ ۳۰۱ ۳۰۲ ۳۰۳ ۳۰۴ ۳۰۵ ۳۰۶ ۳۰۷ ۳۰۸ ۳۰۹ ۳۱۰ ۳۱۱ ۳۱۲ ۳۱۳ ۳۱۴ ۳۱۵ ۳۱۶ ۳۱۷ ۳۱۸ ۳۱۹ ۳۲۰ ۳۲۱ ۳۲۲ ۳۲۳ ۳۲۴ ۳۲۵ ۳۲۶ ۳۲۷ ۳۲۸ ۳۲۹ ۳۳۰ ۳۳۱ ۳۳۲ ۳۳۳ ۳۳۴ ۳۳۵ ۳۳۶ ۳۳۷ ۳۳۸ ۳۳۹ ۳۴۰ ۳۴۱ ۳۴۲ ۳۴۳ ۳۴۴ ۳۴۵ ۳۴۶ ۳۴۷ ۳۴۸ ۳۴۹ ۳۵۰ ۳۵۱ ۳۵۲ ۳۵۳ ۳۵۴ ۳۵۵ ۳۵۶ ۳۵۷ ۳۵۸ ۳۵۹ ۳۶۰ ۳۶۱ ۳۶۲ ۳۶۳ ۳۶۴ ۳۶۵ ۳۶۶ ۳۶۷ ۳۶۸ ۳۶۹ ۳۷۰ ۳۷۱ ۳۷۲ ۳۷۳ ۳۷۴ ۳۷۵ ۳۷۶ ۳۷۷ ۳۷۸ ۳۷۹ ۳۸۰ ۳۸۱ ۳۸۲ ۳۸۳ ۳۸۴ ۳۸۵ ۳۸۶ ۳۸۷ ۳۸۸ ۳۸۹ ۳۹۰ ۳۹۱ ۳۹۲ ۳۹۳ ۳۹۴ ۳۹۵ ۳۹۶ ۳۹۷ ۳۹۸ ۳۹۹ ۴۰۰ ۴۰۱ ۴۰۲ ۴۰۳ ۴۰۴ ۴۰۵ ۴۰۶ ۴۰۷ ۴۰۸ ۴۰۹ ۴۱۰ ۴۱۱ ۴۱۲ ۴۱۳ ۴۱۴ ۴۱۵ ۴۱۶ ۴۱۷ ۴۱۸ ۴۱۹ ۴۲۰ ۴۲۱ ۴۲۲ ۴۲۳ ۴۲۴ ۴۲۵ ۴۲۶ ۴۲۷ ۴۲۸ ۴۲۹ ۴۳۰ ۴۳۱ ۴۳۲ ۴۳۳ ۴۳۴ ۴۳۵ ۴۳۶ ۴۳۷ ۴۳۸ ۴۳۹ ۴۴۰ ۴۴۱ ۴۴۲ ۴۴۳ ۴۴۴ ۴۴۵ ۴۴۶ ۴۴۷ ۴۴۸ ۴۴۹ ۴۵۰ ۴۵۱ ۴۵۲ ۴۵۳ ۴۵۴ ۴۵۵ ۴۵۶ ۴۵۷ ۴۵۸ ۴۵۹ ۴۶۰ ۴۶۱ ۴۶۲ ۴۶۳ ۴۶۴ ۴۶۵ ۴۶۶ ۴۶۷ ۴۶۸ ۴۶۹ ۴۷۰ ۴۷۱ ۴۷۲ ۴۷۳ ۴۷۴ ۴۷۵ ۴۷۶ ۴۷۷ ۴۷۸ ۴۷۹ ۴۸۰ ۴۸۱ ۴۸۲ ۴۸۳ ۴۸۴ ۴۸۵ ۴۸۶ ۴۸۷ ۴۸۸ ۴۸۹ ۴۹۰ ۴۹۱ ۴۹۲ ۴۹۳ ۴۹۴ ۴۹۵ ۴۹۶ ۴۹۷ ۴۹۸ ۴۹۹ ۵۰۰ ۵۰۱ ۵۰۲ ۵۰۳ ۵۰۴ ۵۰۵ ۵۰۶ ۵۰۷ ۵۰۸ ۵۰۹ ۵۱۰ ۵۱۱ ۵۱۲ ۵۱۳ ۵۱۴ ۵۱۵ ۵۱۶ ۵۱۷ ۵۱۸ ۵۱۹ ۵۲۰ ۵۲۱ ۵۲۲ ۵۲۳ ۵۲۴ ۵۲۵ ۵۲۶ ۵۲۷ ۵۲۸ ۵۲۹ ۵۳۰ ۵۳۱ ۵۳۲ ۵۳۳ ۵۳۴ ۵۳۵ ۵۳۶ ۵۳۷ ۵۳۸ ۵۳۹ ۵۴۰ ۵۴۱ ۵۴۲ ۵۴۳ ۵۴۴ ۵۴۵ ۵۴۶ ۵۴۷ ۵۴۸ ۵۴۹ ۵۵۰ ۵۵۱ ۵۵۲ ۵۵۳ ۵۵۴ ۵۵۵ ۵۵۶ ۵۵۷ ۵۵۸ ۵۵۹ ۵۶۰ ۵۶۱ ۵۶۲ ۵۶۳ ۵۶۴ ۵۶۵ ۵۶۶ ۵۶۷ ۵۶۸ ۵۶۹ ۵۷۰ ۵۷۱ ۵۷۲ ۵۷۳ ۵۷۴ ۵۷۵ ۵۷۶ ۵۷۷ ۵۷۸ ۵۷۹ ۵۸۰ ۵۸۱ ۵۸۲ ۵۸۳ ۵۸۴ ۵۸۵ ۵۸۶ ۵۸۷ ۵۸۸ ۵۸۹ ۵۹۰ ۵۹۱ ۵۹۲ ۵۹۳ ۵۹۴ ۵۹۵ ۵۹۶ ۵۹۷ ۵۹۸ ۵۹۹ ۶۰۰ ۶۰۱ ۶۰۲ ۶۰۳ ۶۰۴ ۶۰۵ ۶۰۶ ۶۰۷ ۶۰۸ ۶۰۹ ۶۱۰ ۶۱۱ ۶۱۲ ۶۱۳ ۶۱۴ ۶۱۵ ۶۱۶ ۶۱۷ ۶۱۸ ۶۱۹ ۶۲۰ ۶۲۱ ۶۲۲ ۶۲۳ ۶۲۴ ۶۲۵ ۶۲۶ ۶۲۷ ۶۲۸ ۶۲۹ ۶۳۰ ۶۳۱ ۶۳۲ ۶۳۳ ۶۳۴ ۶۳۵ ۶۳۶ ۶۳۷ ۶۳۸ ۶۳۹ ۶۴۰ ۶۴۱ ۶۴۲ ۶۴۳ ۶۴۴ ۶۴۵ ۶۴۶ ۶۴۷ ۶۴۸ ۶۴۹ ۶۵۰ ۶۵۱ ۶۵۲ ۶۵۳ ۶۵۴ ۶۵۵ ۶۵۶ ۶۵۷ ۶۵۸ ۶۵۹ ۶۶۰ ۶۶۱ ۶۶۲ ۶۶۳ ۶۶۴ ۶۶۵ ۶۶۶ ۶۶۷ ۶۶۸ ۶۶۹ ۶۷۰ ۶۷۱ ۶۷۲ ۶۷۳ ۶۷۴ ۶۷۵ ۶۷۶ ۶۷۷ ۶۷۸ ۶۷۹ ۶۸۰ ۶۸۱ ۶۸۲ ۶۸۳ ۶۸۴ ۶۸۵ ۶۸۶ ۶۸۷ ۶۸۸ ۶۸۹ ۶۹۰ ۶۹۱ ۶۹۲ ۶۹۳ ۶۹۴ ۶۹۵ ۶۹۶ ۶۹۷ ۶۹۸ ۶۹۹ ۷۰۰ ۷۰۱ ۷۰۲ ۷۰۳ ۷۰۴ ۷۰۵ ۷۰۶ ۷۰۷ ۷۰۸ ۷۰۹ ۷۱۰ ۷۱۱ ۷۱۲ ۷۱۳ ۷۱۴ ۷۱۵ ۷۱۶ ۷۱۷ ۷۱۸ ۷۱۹ ۷۲۰ ۷۲۱ ۷۲۲ ۷۲۳ ۷۲۴ ۷۲۵ ۷۲۶ ۷۲۷ ۷۲۸ ۷۲۹ ۷۳۰ ۷۳۱ ۷۳۲ ۷۳۳ ۷۳۴ ۷۳۵ ۷۳۶ ۷۳۷ ۷۳۸ ۷۳۹ ۷۴۰ ۷۴۱ ۷۴۲ ۷۴۳ ۷۴۴ ۷۴۵ ۷۴۶ ۷۴۷ ۷۴۸ ۷۴۹ ۷۵۰ ۷۵۱ ۷۵۲ ۷۵۳ ۷۵۴ ۷۵۵ ۷۵۶ ۷۵۷ ۷۵۸ ۷۵۹ ۷۶۰ ۷۶۱ ۷۶۲ ۷۶۳ ۷۶۴ ۷۶۵ ۷۶۶ ۷۶۷ ۷۶۸ ۷۶۹ ۷۷۰ ۷۷۱ ۷۷۲ ۷۷۳ ۷۷۴ ۷۷۵ ۷۷۶ ۷۷۷ ۷۷۸ ۷۷۹ ۷۸۰ ۷۸۱ ۷۸۲ ۷۸۳ ۷۸۴ ۷۸۵ ۷۸۶ ۷۸۷ ۷۸۸ ۷۸۹ ۷۹۰ ۷۹۱ ۷۹۲ ۷۹۳ ۷۹۴ ۷۹۵ ۷۹۶ ۷۹۷ ۷۹۸ ۷۹۹ ۸۰۰ ۸۰۱ ۸۰۲ ۸۰۳ ۸۰۴ ۸۰۵ ۸۰۶ ۸۰۷ ۸۰۸ ۸۰۹ ۸۱۰ ۸۱۱ ۸۱۲ ۸۱۳ ۸۱۴ ۸۱۵ ۸۱۶ ۸۱۷ ۸۱۸ ۸۱۹ ۸۲۰ ۸۲۱ ۸۲۲ ۸۲۳ ۸۲۴ ۸۲

گاے کا چلانا سنکر پرسوندھر اٹھا اور اُسنے بجلی کی چمک مین شبر کو دیکھ کر تلوار اُسپر چلائی سو وہ تلوار ایک کان کاٹ کر گلے کے لگی اس سے وہ گاے مرگئی پرات سمے شستھ جی نے اُس گاے کو دیکھکر پرسوندھر سے کہا کہ تونے گاے تلوار سے مار ڈالی ہی اسلیئے تو شودر گوال ہوجا۔ گرو کے شاپ سے پرسوندھر نے وہ تن اپنا چھوڑ کر اہیر کے گھر جنم پایا سو وہ اُس تن مین برہم چرج رہ کر ہر بھجن کرنے لگا اور جنگل مین آگ لگنے سے اپنی اچھا کے موافق جل کر مکت ہوگیا اور کب نام تیسرا بیٹا راجا کا پرم ہنس ہوگیا اور کرش نام چوتھے بیٹے سے کارش ذات چھتریون کی پیدا ہوکر اُتر دشا کا راج کیا اور درشٹ دھرک نام پانچوین بیٹے کے بنش مین دھارشٹ ذات چھتری پیدا ہوئے یہ لوگ اپنی کریا اور کرم سے براہمن ہوگئے اور نرگ نام چھٹوین بیٹے کے بنش مین سمنت اودک سے اگن نام تک چھتری رہ کر اگن کے بنش مین براہمن پیدا ہوئے اور نبھگ نام ساتوین بیٹے کی اولاد مین نابھ اودک سے لیکر کئی پیڑھی کے پیچھے مرت نام ایسا پرتاپی اور چکرورتی راجا ہوا کہ جسکے برابر کسی راجا نے جگ نہین کیا اسکی جگت مین سب برتن بھوجن کرنے اور پانی پینے اور چیز رکھنے کے واسطے سونے کے بنے تھے اور اُسنے سب دیوتا اور رکھیشورونکو اپنی جگت مین اتنا دان اور دچھنا دیا کہ کسی کو کچھ اچھا نہ رہی اور اسکے بنش مین ترن بند نام راجا لمبکا نام اپسرا کا پت ہوا اور اُسی اپسرا سے اُرُبرا نام لڑکی پیدا ہوکر بشبروا رکھیشور کو بیاہی گئی جس سے کبیر دیوتا پیدا ہوئے اور ترن بند نام راجا کے شالی نام ایک بیٹے نے بیشالی پری بسائی اسکے بنش مین ہیم چندر اور سوم دت آدک بہت سے دھرماتما راجا ہوئے تھے۔

اودھیاے تیسرا۔ کتھا شرادھ دیومن کے سنتان پیدا ہونے کی

شکدیو جی نے کہا کہ ای راجا پرچھت اُسی شرادھ دیومن کا بیٹا سرجات نام راجا ہوا اسکے یہان سکینا نام ایک لڑکی بہت سندر پیدا ہوئی اسلیئے راجا اُس سے بہت پریت رکھکر آٹھون پہر اُسکو اپنے ساتھ رکھتا تھا ایک دن راجا نے اپنی رانی اور کنیا سمیت شکار کھیلنے کیواسطے جنگل مین جاکر جہان چیون رکھیشور کا استھان تھا ڈیرا کیا جب وہ کنیا اپنی سہیلیونکو ساتھ لیکر اُس ڈیرے کے پاس پھرنے لگی تب اُسنے ایک ڈھیر مٹی کا جسمین دو چھید چمکتے تھے دیکھ کر لڑکون کیطرح اُن دونون چھیدون مین کانٹا چبھو دیا جب اُسنے کہ وہ دونون آنکھین چیون رکھیشور کی تھین خون بہنے لگا تب راجا کی لڑکی مارے ڈر کے گھبرا کر وہانسے سہیلیون سمیت اپنے ڈیرے مین چلی آئی رکھیشور مہاراج کے دکھ پانے سے اُسی ساعت راجا کی فوج مین سب چھوٹے بڑے آدمی اور اونٹ اور گھوڑے اور ہاتھی اوک کا مل اور موتر بند ہوگیا اور پیٹ مین درد ہونے لگا تب راجا نے یہ دشا سب کی دیکھتے ہی بیاکل ہوکر برہمنون سے پوچھا کہ یہ کیسا استھان ہی کہ ہماری فوج کے لوگ دکھی ہو رہے ہین وہانکے لوگون نے کہا کہ یہ استھان چیون رکھیشور کے رہنے کا ہی یہ بات سنتے ہی راجا اُس رکھیشور کا استھان ڈھونڈتا ہوا اُسی جگہ پر جہان خون بہتا تھا جا پہونچا تب اُسنے خون دیکھ کر اپنے گیان سے جانا کہ اسی ٹیلے مین چیون رکھیشور کا بدن مٹی سے چھپ گیا ہی اور وہ پرمیشور کے دھیان مین ایسے لین ہو رہے ہین کہ جنکو اپنے بدن تک کی خبر نہین ہی اور یہ خون رکھیشور کی دونون آنکھون مین کانٹا چبھونے سے بہتا ہی یہ حال دیکھ کر راجا اپنی فوج والونسے کانٹا چبھونے کا حال پوچھنے لگا تب راجا کی لڑکی بولی کہ ای باپ یہ قصور مجھ سے انجان مین ہوا ہی راجا یہ بات سنکر پہلے بہت اداس ہوا پھر اُس ٹیلے کے پاس کھڑا ہوکر بہت بلند آواز سے اُن رکھیشور کی استت کی اور اپنے ہاتھ سے وہ مٹی جس سے رکھیشور مہاراج کا بدن چھپ گیا تھا ہٹائی جب چیون رکھیشور وہ آواز سنکر سمادھ سے جاگے اور ساودھان ہوئے تب راجا نے اُنکو ڈنڈوت کرکے ہاتھ جوڑ کر بنتی کیا کہ ای من ناتھ یہ اپرادھ انجان مین میری لڑکی سے ہوا ہی اُسنے آپ کی آنکھ مین کانٹا چبھو دیا اس سے مین آپکو اپنی لڑکی دیتا ہون آپ ایسا آشیرباد دیجیے

کہ جس سے میری فوج کا دُکھ مٹ جاے چیون رکھیشور نے راجا کے اُستت کرنے سے خوش ہوکر ایسا بر دان دیا کہ سب کے پیٹ کا درد جاتا رہا
تب راجا اپنی لڑکی چیون رکھیشور کے پاس چھوڑ کر وہان سے فوج سمیت راج مندر پر چلا آیا اور چیون رکھیشور پھر پرمیشور کے دھیان مین
سمادھ لگا کر چودہ برس تک آنکھ بند کیے ہوئے بیٹھے رہے اور راجا کی لڑکی بھی اُتنے دن تک بغیر اناج اور پانی کے اُنکے سامنے ہاتھ جوڑے کھڑی رہی
اور وہ ایسی سُندر تھی کہ اندر نے اُسکے پاس آکر کہا کہ تو یہان اتنا دُکھ کسواسطے سہتی ہی میرے ساتھ چل مین تجھکو اندرانی بنا کر سُکھ دون گا
اسیطرح کُبیر دیوتا اور کئی دیوتون نے آکر اُسکو بہت طرح اپنے ساتھ چلنے کو کہا لیکن اُس پت برتا لڑکی نے کسی کی طرف آنکھ اُٹھا کر
کبھی نہین دیکھا چیون رکھیشور کو اپنا پت اور پرمیشور سمجھکر اُنکے چرنون مین دھیان لگائے کھڑی رہی۔ جب اُسکو کھڑے کھڑے
چودہ برس بیت گئے تب چیون رکھیشور نے سمادھ سے جاگ کر کیا دیکھا کہ راجا کی لڑکی اُسی طرح ہاتھ جوڑے سامنے کھڑی ہی اور اُسکے بدن
مین صرف ہڈی اور چمڑہ رہ گیا ہی ایسا پت برتا دھرم اُسکا دیکھ کر چیون رکھیشور بہت خوش ہوئے اور انھین دنون پرمیشور کی اِچھا
سے اشونی کمار بید وہان آئے اور رکھیشور کو دنڈوت کرکے بنتی کیا کہ ای مہاراج جو آگیا ہو وہ ہم آپ کی سیوا کرین چیون رکھیشور بولے
کہ ہماری آنکھ اچھی کرکے ہمکو جوان کردو تو ہم تم کو منھ مانگی چیز دیوین جب اشونی کمار نے دواؤن کا کُنڈ بنا کر رکھیشور کو اُسمین نہلایا تو اُسی
ساعت چیون رکھیشور کی آنکھین اچھی ہوکر وہ بہت سُندر سولہ برس کی عمر کے ہوگئے تب راجا کی لڑکی اُنکو دیکھ کر بہت خوش ہوئی اور
چیون رکھیشور نے آدر پوربک اشونی کمار سے کہا کہ جو کچھ تم مانگو وہ مین تمکو دون یہ بات سُنکر اشونی کمار نے کہا کہ ای مہاراج ہم دوا
علاج کرتے ہین اسلیے دیوتا لوگ ہمکو بھوجن کرنے کیواسطے اپنی پنگت مین نہین بٹھاتے اور سوم جگ مین ہمارا بھاگ نہین دیتے
سو آپ دیال ہوکر ایسا کر دیجیے کہ جسمین ہم بھی اپنا بھاگ پاوین رکھیشور بولے کہ تم دھیرج رکھو تمھارا منورتھ پورا ہوگا جب اشونی کمار
یہ بردان پاکر آنند پوربک وہان سے بدا ہوئے تب رکھیشور نے راجا کی بیٹی سے کہا کہ مین تپسی ہون سنساری سُکھ کی اِچھا نہ رکھکر
ہمیشہ برکت رہتا ہون لیکن تیرے پت برتا دھرم سے بہت خوش ہون اسلیے سنساری سُکھ کے سب سامان سمیت تیرے ساتھ
بھوگ اور بلاس کرونگا ایسا کہکر رکھیشور مہاراج نے اپنے جوگ کے بل سے اُسی جگہ ایک مکان سونے کا رتنون سے جڑا ہوا باغ اور
تالاب وغیرہ سمیت ایسا پیدا کر دیا کہ جسمین ہر اِچھا سے سب سامان سنساری سُکھ کا رکھا تھا تب رکھیشور نے راجا کی بیٹی سے کہا
کہ تو اِس تالاب مین اسنان کر جیسے اُسنے اُس تالاب مین غوطہ مارا ویسے سولہ برس کی دیو کنیا کے برابر سُندر ہوگئی اور ہزار داسی
روپ وتی سُندر گہنا اور کپڑا اپنے اُسکے ساتھ تالاب مین سے پرکٹ ہوئین جب اُنھون نے راجا کی بیٹی کو اچھا اچھا گہنا اور کپڑا
پہنا کر سولھون سنگار اُسکا کیا تب چیون رکھیشور اُس راج کنیا سے اپنا بواہ کرکے اُسکے ساتھ بھوگ اور بلاس کرنے لگے کچھ دن بیتے ایک
دن راجا سریات نے اپنی استری سے کہا کہ جس دن سے ہم اپنی پران پیاری بیٹی کو جنگل مین رکھیشور کو سونپ آئے ہین تب سے کچھ حال
اُسکا نہین پایا اور بنا کام اُسکو اپنے گھر بلا نہین سکتے سو ہم چاہتے ہین کہ اپنے یہان جگ کرکے چیون رکھیشور کو لڑکی سمیت اپنے گھر بلاوین
تو لڑکی کا حال بخوبی معلوم ہو اور اُسکو دیکھ کر اپنی آتما ٹھنڈی کرین جب رانی نے بھی یہ بات پسند کی تب راجا جگ کی طیاری کرکے
آپ چیون رکھیشور کو بلانے گیا اور اُنکے مکان پر پہونچکر کیا دیکھا کہ وہان کچھ ٹیلا اور جھونپڑی نہ ہوکر ایک جڑاو مکان باغ اور تالاب سمیت
بنا ہی اُسکو دیکھتے ہی راجا نے آشچرج مانکر اپنے من مین کہا کہ دیکھو اُس جنگل مین ایسا مکان کسنے بنوایا جس سمے راجا وہان کھڑا ہوا یہی
بچار کر رہا تھا اُسی سمے راجا کی لڑکی داسیون سمیت تالاب پر اسنان کرنے کے واسطے محل سے باہر نکلی تو اُسنے راجا کو دیکھتے ہی بڑی

१ अश्विनी कुमार
२ सोमयज्ञ

خوشی سے گلے ملنا چاہا لیکن راجا نے اُسکو گلے نہ لگا کر من مین بچارا کہ شاید وہ رکھیشور مر گیا اور اِسنے دوسرا پت بنا کر یہ سب سامان پیدا کیا ہی جب
راجا نے اِس سندیہہ سے اُسکو اپنے گلے نہین لگایا تب راجا کی بیٹی بولی کہ ای پتا تمنے مجھکو نہین پہچانا جو گلے نہین لگایا راجا بولا کہ تیرے مان باپ
کا اُتم کُل ہی اور تو نے دوسرا پت کرکے کُل مین داغ لگایا یہ بات سُنکر وہ بولی کہ آپ ایسا سندیہہ نہ کرین مین نے دوسرا پت نہین کیا یہ سب
دولت اور حشمت جو آپ دیکھتے ہین رکھیشور مہاراج نے جنکو آپ مجھے سونپ گئے تھے اپنے جوگ بل سے پرگٹ کی ہی یہ بات سُنتے ہی راجا نے
بڑی خوشی سے اپنی لڑکی کو پیار کیا اور جب مندر مین جاکر چیون رکھیشور کو اشونی کمار کے برابر بہت خوبصورت اور جوان دیکھا تب آنند پورنک
اُنکو ڈنڈوت کرکے نمو کیا کہ ای مہاراج مین سوم جگت کی اچھا رکھ کر چاہتا ہون کہ آپ بھی دیا کرکے اُس جگت مین چلیے چیون رکھیشور
یہ بات مانکر استری سمیت راجا کے مکان پر گئے تو رانی اپنی بیٹی اور داماد کو دیکھ کر بہت خوش ہوئی جب چیون رکھیشور نے راجا کے یہان جگت کرنا
شروع کیا اور سب دیوتا اور رکھیشور لوگ وہان آئے تب چیون رکھیشور نے دیوتون سے کہا کہ جگت مین اشونی کمار کا بھی بھاگ دیو یہ بات
سُنکر اندر بولے کہ اشونی کمار بیدروگیونکو چھوتے ہین اِسلیے اِنکو جگت کا بھاگ دینا نہ چاہیے چیون رکھیشور بولے کہ ای اندر مین اشونی کمار کو
جگت کا بھاگ دینے کیواسطے بات ہار چکا ہون اِسلیے ضرور اِنکو بھاگ دونگا یہ بات سُنکر اندر کرودھ کرکے بولے کہ ای رکھیشور جو تم ہمارا کہنا نہ مانکر
اشونی کمار کو جگت مین بھاگ دوگے تو ہم تمکو مار ڈالینگے ایسا کہکر جیسے چیون رکھیشور کو مارنے کے واسطے اندر نے گدا اُٹھائی ویسے ہی رکھیشور
کی اگیا اور پرمیشور کی اِچھا سے اندر کا ہاتھ اُسی طرح سے اُٹھا رہ گیا اور اندر نے گدا مارنے کے واسطے چاہا لیکن اُسکا ہاتھ نیچے کو نہین جھکا
جب اندر اپنی کرنی سے شرمندہ ہوکر ہاتھ اُٹھے رہنے سے دُکھ پانے لگے تب دیوتا اور رکھیشور جو وہان پر بیٹھے تھے اندر سے کہنے لگے کہ تمنے
چیون رکھیشور مہاتما سے جیسا اُچت کیا ویسا دنڈ پایا اب تم اپنا اپرادھ اُنھین سے چھما کراؤ تب تمہارا ہاتھ نیچے کو جھکیگا جب اندر نے ہار مانکر اسطرح
نمو کیا کہ آپ مہاتما پُرش ہین مین آپکی مہما کو نہ جانکر اپنے بل کو پہونچا آپ دیال ہوکر میرا اپرادھ چھما کیجیے اور اشونی کمار کا بھاگ جگت مین دیجیے ہم سب
دیوتون کو آپ کا کہنا منظور ہی جب چیون رکھیشور نے اندر کو دین دیکھ کر اپنے ہاتھ سے اُنکا ہاتھ جھکا دیا تب اندر کا ہاتھ نیچے جھک کر جیون کا تیون ہو گیا
جب چیون رکھیشور اور دیوتون نے اشونی کمار کا بھاگ جگت مین دیکر اُنکو اپنی پنگت مین بٹھا کر کھلایا اور جگت راجا کا اچھی طرح پورا ہوکر اشونی کمار
بھی خوش ہو گئے تب سب دیوتا اور مُنی اور چیون رکھیشور اور راجا اپنے مکان پر چلے گئے اتنی کتھا سُنا کر شکدیو جی بولے کہ ای راجا جو کوئی پرمیشور
کی شرن مین جاکر اُنکا جپ اور اُسمرن کرتا ہی اُسکو لوک اور پرلوک دونون جگہ سُکھ ہوتا ہی اور کوئی اُسکو دُکھ نہین دے سکتا وہ آدمی جو کچھ مُنھ
سے کہتا ہی یا جس چیز کی چاہتا کرتا ہی نارائن جی سب بات اور منورتھ اُسکا پورن کرتے ہین ای راجا پریچھت اِسی شرادھ دیو کے بنش مین ریوت
نام راجا بڑا پرتاپی ہوکر اُسکے یہان ایک لڑکی بہت خوبصورت اور بدھمان ریوتی نام پیدا ہوئی جب راجا نے اُس لڑکی کو بیاہنے کے لائق دیکھا
تب اپنے من مین بچار کیا کہ سب جگت کے پیدا کرنے والے برہما جی ہین مین اُنسے جاکر پوچھون کہ کون شخص بہت خوبصورت ہی جس راجا کے بیٹے کو
وہ خوبصورت بتلاوین اُسکو مین اپنی لڑکی بیاہ دون ایسا بچار کر راجا اپنی لڑکی سمیت برہم لوک مین گیا تب برہما جی نے اُنکو بڑا راجا سمجھکر آدر سے
بٹھالا اُس سمے برہما جی کی سبھا مین گندھرب لوگ گاتے تھے اِسلیے راجا نے کچھ کہنا اُچت نہ جانکر بچار کیا کہ جب گانا بند ہو جائے تب مین اپنا منورتھ
کہون اِسی اِچھا سے راجا وہان تھوڑی دیر تک بیٹھا رہا جب گندھرب لوگ گا چکے تب راجا نے برہما جی سے نمو کیا کہ جو راجا آپکے نزدیک بیٹھا
ہی اُسکو بتا دیجیے تو مین اِس لڑکی کا بواہ اُس سے کردون برہما جی بولے کہ جب سے تم میرے پاس آئے ہو تب سے دُنیا مین ستائیس جگت بیت
گئے جو راجا تمھاری دُنیا مین تھے وہ سب مر گئے اب اُنکے بنش مین کوئی دوسرا راجا دھرماتما دُنیا مین نہین رہا اِسواسطے تم اپنی بیٹی بلدیو جی کے

بیٹے بلبھدر جی کو جو شیش ناگ کا اوتار ہین بیاہ دو تب راجا ریوت نے برہما جی کی اگیا سے ریوتی اپنی لڑکی بلبھدر جی کو بیاہ دی اور راجا آپ بن مین جا کر تپسیا کر کے مکت ہوا اور ریوتی ست جگ کی بیٹی اکیس ہاتھ کی لمبی تھی اسلیے بلدیو جی نے ہل سے داب کر اسکا بدن اپنے برابر چھوٹا کر لیا۔

ادھیائے چوتھا۔ کتھا راجا امبریکھ کی

شکدیو جی بولے کہ ای راجا پریکھت راجا سرجات کے بنش مین راجا امبریکھ ایسا بشنو اور پرم بھگت ہوا کہ جسپر براہمن کا شاپ نہین لگا اتنا سنکر راجا پریکھت نے پوچھا کہ ای مہاراج یہ بڑے اشچرج کی بات ہی کہ براہمن کا شاپ جھوٹھا ہو جاے اور ایسے پرم بشنو راجا کو براہمن نے کیواسطے شاپ دیا اسکا حال کہیے شکدیو جی بولے کہ ای راجا اسکی کتھا اسطرح پر ہی کہ راجا امبریکھ اندریونکا سکھ چھوڑ کر تپ اور پوجا نارائن جی کی سچے من سے کر کے ہرچرنون مین دھیان لگائے ہوئے راج کرتا تھا اور اسکی جگت مین دیوتا لوگ رکھیشورون اور براہمنونکا روپ دھر کر اپنا اپنا بھاگ لینے آئے تھے اور وہ راجا ون رات سکھ سے پرمیشور کا اسمرن اور ہاتھون سے ٹھاکر جی کی پوجا اور سیوا اور آنکھون سے ہرچرنون کا درشن دھیان مین کر کے کانون سے کتھا اور لیلا اوتارون کی سنکر سنساری بیوہار سپنے کے برابر جانتا تھا اسلیے نارائن جی دیندیال اسکو اپنا پرم بھگت جانکر اس کے راج اور دیش کی رچھا اپنے سدرشن چکر سے کرتے تھے اور راجا کی استری بھی پرم بشنو اور پتی برتا تھی سو راجا اور رانی دونون آدمی پرمیشور کی بھگت اپنے ہردے مین رکھکر دشمی کو سنجم اور سب ایکادشی نرجل برت کرتے تھے اور دوادشی کے دن ساٹھ کروڑ گئودھ پورک براہمنونکو دان دیکر اور انکو بھوجن کھلا کر آپ دوادشی مین برت کا پارن کرتے تھے ایکدن ایکادشی کے دوسرے دن دو گھڑی دوادشی تھی اسی دن برات سمے دربا سا رکھیشور نے اٹھاسی ہزار رکھیشورون سمیت واسطے پریچھا لینے دھرم دوادشی کے راجا امبریکھ کے مکان پر آکر بھوجن مانگا راجا نے رکھیشورونکا آدر کر کے بنتی کیا کہ مہاراج بھوجن سب طیار ہی کھا لیجیے دربا سا بولے کہ ہم اسنا کر آوین تب بھوجن کرین یہ کہکر جمنا جی کے کنارے اسنان کرنے چلے گئے اور وہان جاپ جپکر پوجا اور اسنان مین دیر لگائی جسمین دوادشی بیت جانے جب دربا سا نہ آئے اور دوادشی تبینے لگی تب راجا نے گھبرا کر براہمنون سے پوچھا کہ دربا سا رکھیشور اسنان کر کے نہین پھرے اور دوادشی بیتا چاہتی ہی اور ترودشی مین برت کا پارن کرنا نہ چاہیے اس سے اب کیا کرنا چاہیے براہمنون نے اگیا دی کہ دوادشی مین ٹھاکر جی کے چرنامرت سے برت کا پارن کر لو چلو بھر پانی پینا بھوجن کی گنتی مین نہین ہی راجا نے براہمنون کی اگیا سے دوادشی مین چرنامرت سے پارن کر لیا ایک ساعت پر دوادشی بیت گئی تب دربا سا رکھیشور اسنان کر کے آئے جب راجا نے بڑی خوشی سے انکو بھوجن کرنے کے واسطے کہا تب رکھیشور بولے کہ ای راجا تو ہمیشہ اپنے برت کا پارن دوادشی مین کرتا تھا آج اس ساعت دوادشی بیت گئی تو نے پارن کیا یا نہین راجا نے کہا کہ ای مہاراج مین نے کچھ بھوجن نہ کر کے براہمنون کی اگیا کے موافق چرنامرت سے پارن کر لیا یہ بات سنتے ہی دربا سا کرودھ کر کے بولے کہ تو نے ہمکو دوادشی مین بھوجن کرانا کہکر بنا آئے ہمارے برت کا پارن کر لیا ایسا تجھکو نہین چاہیے تھا یہ کہکر کرودھ کر کے دربا سا نے ایک لٹ کو اپنی جٹا سے نوچکر پرتھوی پر پٹکا تو اسی سمے کرتیا نام استری ہتھیار لیے پرکٹ ہو کر راجا کو مارنے دوڑی ای پریکھت دربا سا نے بنا اپرادھ راجا کو مارنا چاہا تھا اسلیے نارائن جی نے دربا سا رکھیشور کا آدھرم سمجھکر سدرشن چکر کو اگیا دی کہ تو جا کر راجا کی سہایتا اور رچھا کر جسمین اسکو دکھ نہ پہونچے سو اسی سمے سدرشن چکر وہان آکر پرکٹ ہوا جب سدرشن چکر کے پرکاش سے کرتیا کا بدن جلنے لگا اور وہ بیاکل ہو کر بھاگی تب سدرشن چکر دربا سا رکھیشور کو جلانے کے واسطے چلا جب دربا سا وہان سے اپنا پران لیکر بھاگے اور سدرشن چکر نے انکا پیچھا کیا تب وہ بھاگ کر برہمن اور رکیشور اور اندر وغیرہ کے لوک مین اس اچھا سے گئے کہ کوئی دیوتا ہماری رچھا کرے لیکن کسی دیوتا کو ایسی سامرتھ نہین ہوئی جو رکھیشور کو بچا سکے جب دربا سا نے کہین اپنا بچاؤ نہین دیکھا تب

१ कृत्या

برہم لوک مین دوڑے گئے برہماجی انکو دیکھتے ہی بولے کہ ای دُرباسا تمنے اُن آدِ پُرش بھگوان کے بھگت کا اپرادھ کیا ہی جو ایشور ہم سب کے مالک ہو کر پلک مارنے مین تینون لوک کا ناش کر سکتے ہین ہم تمھاری رچھا نہین کر سکتے جب دُرباسا وہان سے بھی نراس ہو کر شری مہادیوجی کی شرن مین گئے تب شری مہادیوجی بولے کہ ای دُرباسا پرمیشور کی مایا سے ہم سب لوگ پیدا ہوئے ہین لیکن اُنکی مایا کا بھید ہم اور نارد اور سنکادِک اور برہماجی اور کپل دیو آدک کوئی نہین جان سکتے تم اُنھین پربرہم کی شرن مین جاؤ تو بچوگے مجھکو ایسی سامرتھ نہین ہی جو تمھاری رچھا کر سکون جب دُرباسا نے دیکھا کہ سوائے پرمیشور کے کوئی دُوسرا تینون لوک مین میری رچھا کرنے والا نہین ہی تب بیکنٹھ ناتھ کی شرن مین گئے اور استت کر کے بنیپوربک کہا کہ مین نے تمھارے بھگت کا اپمان کیا اسلیے سُدرشن چکر مجھکو مارا چاہتا ہی سو مین آپ کی شرن مین آیا ہون شرن آئے کی لاج رکھ کر میری رچھا کیجیے یہ بات سُنکر بیکنٹھ ناتھ بولے کہ ای دُرباسا ہم تینون لوک کے مالک ہین لیکن اپنے بھگت پر ہمارا کچھ بس نہین چل سکتا ہم بھگت کے آدھین رہتے ہین ہمکو اپنے بھگت جیسے پیارے ہین ویسا ہم اپنی لچھمی جی اور اپنے بدن کو بھی پیارا نہین جانتے جسطرح پت برتا استری اپنی سیوا سے پت کو بس مین کر لیتی ہی اسیطرح ہم اپنے بھگت کے بس مین رہتے ہین اور نرگن بھگت سب سنساری سُکھ چھوڑ کر سوائے دھیان ہر چرنون کے دوسری کچھ اچھا نہین رکھتے اور ہمکو اپنا اِسٹ دیو جانکر منسا باچا کرمنا سے چاہتے ہین اسلیے ہم اُنکا بچن مٹا نہین سکتے اور ہمکو اپنے بچن ٹل جانے کا کچھ سوچ نہین ہوتا لیکن ہمارے بھگت کا کہنا کوئی مٹا نہین سکتا سو اے دُرباسا ہمارے بھگت بڑے دیال ہوتے ہین اور کرودھ کو اپنے بس مین رکھتے ہین اور کسی کا اَن بھلا نہین چاہتے ہین جو راجا امبریکھ اپنے اَنتہ کرن سے کرودھ کرتے تو تم اُسی جگہ جلکر بھسم ہو جاتے یہان تک نہ پہونچتے تم راجا امبریکھ ہمارے بھگت کی شرن مین جاؤ وہی تمھاری رچھا کرینگے نہین تو سُدرشن چکر سے نہ بچوگے ہم تمھاری رچھا نہین کر سکتے۔

اَدھیاے پانچوان۔ آنا دُرباسا رکھیشور کا راجا امبریکھ کے پاس

شکدیوجی بولے کہ ای راجا پریچھت جب دُرباسا رکھیشور بھگوان سے بھی نراس ہوئے تب وہ لجت ہو کر راجا امبریکھ کے پاس آئے اور دنڈوت کر کے کھڑے رہے راجا یہ دشا اُنکی دیکھتے ہی اپنے دھرم اور دیا سے کہ دشمن کا بھی دُکھ نہین دیکھ سکتے تھے بہت استت کرنے کے پیچھے رو کر بولے کہ ای سُدرشن چکر دُرباسا رکھیشور کو براہمن جانکر اُنکی رچھا کرو کسواسطے کہ تمھارے مالک برہمنیہ دیو ہین اور مین بھی براہمن کی بھگتی رکھتا ہون اسلیے مجھ سے براہمن کا دُکھ دیکھا نہین جاتا اور مین نے آجتک جو دھرم کیا ہو اُسکے پھل سے دُرباسا کچھ دُکھ نہ پاوین یہ بچن راجا امبریکھ کا سُنتے ہی سُدرشن چکر نے تیج اپنا ٹھنڈھا کر لیا تب راجا نے دُرباسا سے جو آنکھ نیچی کیے کھڑے تھے ہاتھ جوڑ کر کہا کہ مہاراج سب پدارتھ سپنے ہین چلکر بھوجن کیجیے دُرباسا نے چھتیس پرکار کے بنجن بڑے آنند سے بھوجن کیے ای راجا پریچھت دُرباسا سُدرشن چکر کے ڈر سے آکاش اور پاتال مین ایک برس تک بھاگا کیے اور راجا امبریکھ برس دن تک برابر ویسے ہی اُسی جگہ کھڑے رہ کر اس بات کا سوچ کرتے رہے کہ دیکھو میری سبب سے رکھیشور اتنا دُکھ پاتے ہین برس دن تک وہی بھوجن جو دُرباسا رکھ کے واسطے بنا تھا ہر اچھا سے ٹھنڈھا نہین ہوا جب براہمنون کو بھوجن کرا کے راجا نے بھی پرساد پایا تب دُرباسا رکھیشور بہت اُدھیتائی سے بولے کہ اے راجا امبریکھ مین آج تک ہر بھگتون کی مہا نہین جانتا تھا کہ پرمیشور کے بھگت سب سے زبردست ہین اور تم دھنّ ہو جو مجھ اپرادھی کے واسطے برس دن تک کھڑے رہ کر چنتا کرتے رہے اور سُدرشن چکر کی استت کر کے تمنے میرا پران بچایا مجھکو سامرتھ نہین ہے کہ بھگتون کا مہاتم برنن کر سکون جب دُرباسا رکھیشور راجا سے بدا ہو کر چلے گئے تب

اور سب براہمن اور رکھیشور جو وہان پر تھے راجا کی استت کرنے لگے اُنکا بچن سُنکر راجا بولا کہ مین کون گنتی ہون یہ سب پرمیشور کے سُدرشن چکر کا پرتاپ تھا جسنے مجھکو کرتیا کے ہاتھ سے بچایا دیکھو پرمیشور کی اتنی کرپا ہونے پر بھی راجا امبریکھ کچھ غرور نہ رکھتا تھا اور بھگت کے پرابرا اندر لوک کا سُکھ کچھ مال نہ سمجھتا تھا اتنی کتھا سنا کر شکدیو جی بولے کہ اے راجا پریچھت یہ تھوڑی سی مہاراجا امبریکھ کی مین نے تمکو سنائی اُس کے اور سب گنو کا حال کوئی برنن نہین کر سکتا کچھ دن بیتے راجا امبریکھ نے برکت ہو کر راجگدی اپنے چھوٹے بیٹے کو دے دی اور بن مین جا کر ہر بھجن کر کے مکت ہوا۔

اُدھیائے چھتیسوان - کرودھ کرنا راجا اچھواک کا اپنے بیٹے پر

۱ اِکشواکو
۲ ششاد
۳ جاجوالیہ
۴ پُرنجے
۵ سادوست
۶ کُوبلاشو
۷ اُتنک
۸ دھُندھ
۹ دڑھاس
۱۰ یوبناشو

شکدیو جی بولے کہ اے راجا پریچھت راجا امبریکھ کے بنش مین اچھواک نام راجا بڑا تاپی ہوا ایک دن وہ ششاد نام اپنے بڑے بیٹے سے بولا کہ تو جنگل مین جا کر شکار مار لا تو مین پتروں کا شرادھ کرون راجا کے بیٹے نے جنگل مین جا کر خرگوش مار کر بھوک لگنے سے تھوڑا مانس آپ کھا لیا اور مانس اپنے باپ کے پاس لے آیا جب راجا شرادھ کرنے کے واسطے بیٹھا تب بشسٹھ جی اپنے جوگ بل سے جانکر بولے کہ اے راجا اسمین سے تھوڑا مانس تیرے بیٹے نے کھا لیا ہے اسلیے یہ مانس شرادھ کرنے کے لائق نہین رہا یہ بات سُنتے ہی راجا نے ششاد کو شہر سے باہر نکال دیا تب وہ جنگل مین جا جوالیہ رکھیشور کی کُٹی مین جا کر ہر بھجن کرنے لگا جب کچھ دن بعد راجا اچھواک مر گیا تب بشسٹھ رکھیشور نے ششاد کو جنگل سے لا کر راجگدی پر بٹھا دیا اور اسکے بنش مین پرنجے نام راجا بڑا پرتاپی اور بلوان ہوا ایکبار دیتیون نے دیوتون کو لڑائی مین جیت لیا جب اندر نے برہما جی کے پاس جا کر اپنے جیتنے کی تدبیر پوچھی تب برہما جی بولے کہ اے اندر تم مرت لوک سے راجا پرنجے کو اپنی مدد کے واسطے لے آؤ تو تمھاری جیت ہوگی یہ بچن سُنتے ہی اندر نے پرنجے کے پاس جا کر نبیدن کیا کہ آپکو ہماری مدد کر کے دیتیون سے لڑنا چاہیے پرنجے بولا کہ اے اندر مجھکو تمھاری مدد کرنے مین کچھ انکار نہین ہے لیکن دیتیون سے لڑتے وقت مجھکو اتنا بل پیدا ہوگا کہ ہاتھی اور گھوڑے میرا بوجھ نہ اُٹھا سکینگے اسلیے تم بیل روپ ہو کر مجھکو اپنی پیٹھ پر بٹھاؤ تب مین دیتیون سے لڑونگا جب اندر نے اپنا کام نکالنے کے واسطے بیل روپ دھرا تب راجا نے اُسپر چڑھ کر دیتیون کو لڑائی مین جیت لیا جب راجا کی مدد سے اندر وغیرہ دیوتون نے اپنا راج پایا تب پرنجے پھر مرت لوک مین آ کر اپنا راج کرنے لگا اُسکے بنش مین سادوست نام راجا مہا پرتاپی ہوا جسنے سادستی پری بسائی اسکا پوتا راجا کبلیاشو ایسا بلوان ہوا جسنے اُتنک رکھیشور کی سہایتا کر کے دھُندھ نام دیت کو مار ڈالا اور اُس دیت کے مُنھ سے ایسی جوالا نکلی کہ جسکی آگ سے اکیس ہزار بیٹے راجا کبلیاشو کے جلگئے دڑھاس آدک تین بیٹے اُسکے بچے اور دڑھاس کا بیٹا کپلہ ہوا اُسکے بنش مین جوناشو نام راجا ایسا پرتاپی اور بلوان ہوا کہ جسکے آدھین ساتون دیپ کے راجا رہتے تھے لیکن وہ سنتان نہ ہونے سے ہمیشہ اداس رہتا تھا ایکدن راجا نے رکھیشورون سے نبیدن کیا کہ اے مہاراج آپلوگ کوئی تدبیر ایسی کرین کہ جس سے میری یہان بیٹا پیدا ہو رکھیشورون نے بیٹا پیدا ہونے کے واسطے راجا سے جگت کرا کے ایک کلسا پانی کا منتر پڑھ کر جگت شالا مین اس اچھا سے رکھا کہ پرانہ کال یہ پانی رانی کو پلا دینگے تو اُسکے بیٹا پیدا ہوگا جب رات کو راجا اور رکھیشور لوگ اُس جگت شالا مین سوئے اور پرمیشور کی اچھا سے راجا کو پیاس لگی تب راجا نے دھوکھے سے وہ پانی پی لیا تب پرانہ کال رکھیشور لوگ یہ حال جانکر بولے کہ اے راجا تمھاری نصیب اور ہر اچھا مین کسیکا کچھ بس نہین تمھاری پیٹ سے ایک لڑکا پیدا ہوگا راجا یہ بات سُنکر پہلے اداس ہوا پھر پرمیشور کی اچھا اسیطرح جانکر سنتوکھ کیا جب پیٹ راجا کا گربھ وتی استری کیطرح ہر روز بڑھنے لگا اور دس مہینے گذرے تب رکھیشورون نے راجا کی دہنی کوکھ چیر کر پیٹ مین سے لڑکا نکال لیا اور گھاؤ سی کر ہر اچھا سے راجا کو جگا کر دیا

جب اُس لڑکے نے رو کر دُدھ مانگا تب اِندر نے اپنا انگوٹھا امرت بھرا اُسکے مُنھ مین ڈالکر چُسایا تو پیٹ اُسکا بھر گیا اور اِندر نے انگوٹھا چُساتے سمے اُسکو
ماندھاتا پُکار کر کہا تھا کہ اِسکا پالن مین کرونگا اِسلیے رِکھیشوَرون نے اُسکا نام ماندھاتا رکھا سو وہ ایسا پرتاپی اور بلوان اور ساتون دیپ کا راجا
ہوا جس سے راون آدِک سب دیت اور راچھس ڈرتے تھے اور اُسنے جگ کرکے بہت دان اور دچھنا برہمنونکو دی اِس سے تیج اور بل اُسکا
بہت ہوا اور ماندھاتا کے یہان مُچکُند آدِک تین بیٹے اور پچاس لڑکیان ہوئین سو اُسنے پچاسون لڑکیان اپنی سوبھر نام رِکھیشور کو بیاہ دین
اِتنی کتھا سُنکر راجا پریچھت نے پوچھا کہ ای مہاراج ماندھاتا نے پچاس لڑکیان ایک رِکھیشور کو کیون بیاہ دین شُکدیو جی بولے کہ اے راجا
سوبھر رِکھیشور جمنا کے کنارے پانی مین بیٹھے تپ کرتے تھے ساٹھ ہزار برس تپ کرنیکے پیچھے ایک دِن رِکھیشور نے ایک مچھلی کو اپنے
بچون کے ساتھ جل مین بہار کرتے دیکھا تب بوڑھے ہونے پر بھی مَن مین بچارا کہ گرہستھ آشرم بہت اچھا ہوتا ہے جب رِکھیشور کو گرہستھی
کرنے کی اِچھا ہوئی تب اُنھون نے راجا ماندھاتا کے پاس جاکر کہا کہ ہمکو ایک لڑکی اپنی دو راجا نے شاپ کے ڈر سے یہ جواب دیا کہ مہاراج
میرے پچاس لڑکیان ہین آپ راج مندر مین جاوین جو لڑکی آپکو پسند کرے اُسی کے ساتھ آپ کا بیاہ کردون یہ بات سُنکر سوبھر رِکھیشور
نے بچار کیا کہ مجھ بوڑھے آدمی کو راجا کی یہ سب لڑکیان کیون قبول کرینگی جوان اِستریان بوڑھے آدمی کو نہین چاہتی ہین ایسا بچار کر
رِکھیشور نے اپنے تپ کے بل سے اپنی صورت بہت سُندر اور جوان بنالی کہ جسکو دیکھ کر اپسرا موہت ہو جاوین جب وہ رِکھیشور اپنا روپ
آشونی کُمار کے برابر سُندر بناکر راج مندر مین گئے تب اُنکی سُندرتائی دیکھ کر راجا کی پچاسون لڑکیان لاج چھوڑ کر اُنپر موہت ہوگئین تب راجا
ماندھاتا نے پچاسون لڑکیان رِکھیشور کو بدھ پوربک بیاہ دین اور رِکھیشور مہاراج سبکو اپنے مکان پر لے آئے اور اپنے جوگ کے بل سے پچاس
بمان رتنون سے جڑے ہوئے باغ اور تالاب وغیرہ سب چیزون سمیت بنا دیے اور سوبھر رِکھیشور پچاس روپ دھر کر ایک ایک اِستری
سے علیحدہ علیحدہ بمانون مین بھوگ اور بلاس کرنے لگے وہ سب بمان رِکھیشور کی اِچھا کے موافق اُڑ کر اِندر لوک آدِک مین چلے جاتے
تھے اور اُن بمانون کی شوبھا دیکھ کر دیوتا اور دیوکنیا اور ماندھاتا آدِک ایرکھا یعنی حسد کے ساتھ اُنکی بڑائی کرتے تھے جب اسیطرح سُکھ اور
بلاس کرتے ہوئے رِکھیشور کے پچاس ہزار بیٹے پیدا ہوئے اور اُنکا بنش اِتنا بڑھا کہ جسکی کچھ گنتی نہین ہوسکتی تھی تب اُنھون نے بہت
دِن سنساری سُکھ بھوگ کرکے ایک دِن یہ بچار کیا کہ دیکھو اِتنے دِن ہمنے سُکھ کیا تسپر بھی مَن نہین بھرا اور ہمنے اپنے اگیان سے ہرِ بھجن
اور اُسمرن کرنا چھوڑ دیا اور سنساری مایا مین پھنسکر خراب ہوئے جو اسیطرح مایا جال مین پھنسے ہوئے مر گیے تو ہمارا پرلوک بگڑ جائیگا
اِسلیے پھر پرمیشور کا تپ اور بھجن کرنا چاہیئے ایسا بچار کر سوبھر رِکھیشور نے مَن اپنا سنساری مایا سے الگ کرلیا اور پچاسون اِستریون سمیت
بَن مین جاکر جوگ اَبھیاس کے ساتھ اپنا بدن چھوڑ دیا تب پچاسو اِستریان اُنکے ساتھ ستی ہوکر پتی سمیت ست لوک مین چلی گئین

ادھیائے ساتوان ۔ کتھا راجا ترِشنک کی

شُکدیو جی بولے کہ ای راجا پریچھت ماندھاتا کے مرنے کے پیچھے اَمبریکھ نام بڑا بیٹا اُسکی گدی پر بیٹھا اُسکے بنش مین ہاریت نام ایسا
پرتاپی راجا ہوا کہ جس نے ناگون کی سہایتا کرکے گندھربون کو مارا تب ناگون نے بڑی خوشی سے اپنی بہن اُسکو بیاہ کر یہ بردان دیا کہ جو لوگ
تمھاری نام کا اُسمرن کرینگے اُنکو کوئی سانپ دُکھ نہ دیگا اِسی سے ہاریت کے بنش مین ترِشنک نام راجا پیدا ہوا اور بشِشٹھ گرو کے بیٹون نے
ایسا شاپ دیا کہ وہ چانڈال ہوگیا اور پھر بشوامتر کے بردان سے اُسکو سورگ مِلا اِتنی کتھا سُنکر پریچھت نے پوچھا کہ ای سوامی اِسکی کتھا کیونکر ہے بستار
کرکے کہیے شُکدیو جی بولے کہ ای راجا پریچھت راجا ترِشنک ایک دِن بشِشٹھ جی سے بولا کہ آپ مجھکو کوئی ایسی جگ کراوین کہ جس سے مین اِسی بدن سے

۱ सुचकुन्द
२ सौभरि
३ त्रिशंकु

سورگ کو چلا جاؤن یہ سنکر بشسٹھ جی نے کہا کہ ہمکو ایسی جگت کرا نہین آتی جب ترشنک نے جاکر بشسٹھ جی کے بیٹون سے یہی بات کہی تب
انھون نے اسکو شاپ دیا کہ تو گرو کا بچن جھوٹھ سمجھکر پھر ہماری پاس پوچھنے آیا اسلیے تو چانڈال ہوجا ترشنک جب رات کو سوکر پرات سمے اٹھا
تو بدن اسکا کالا ہوگیا اور کپڑے بھی نیلے ہوگئے اسلیے لوگون نے چھونا اسکا بند کردیا تب وہ گھبراکر بشوامتر رکھیشور کی شرن مین جو بشسٹھ جی
سے دشمنی رکھتے تھے جاکر بولا کہ مہاراج گرو کے بیٹون نے مجھکو شاپ دیکر چانڈال بنادیا اور میری اچھا سورگ مین جانے کی تھی سو وہ
پوری نہ ہوئی اسواسطے تمھاری شرن مین آیا ہون جسمین میری کامنا پوری ہو وہ کیجیے یہ بات سنتے ہی بشوامتر ہنسکر بولے کہ ای راجا
شاپ دینے سے جو تیری صورت چانڈال کیطرح ہوگئی ہی وہ کسیطرح بدل نہین سکتی لیکن مین تجھکو اسیصورت سے سورگ مین پہونچادونگا ایسا
کہکر بشوامتر نے سب برتھوی کے رکھیشورونکو اپنے یہان بلایا اسمین سو بیٹے بشسٹھ گرو کے نہین آئے اسلیے بشوامتر نے ان لوگون کو
شاپ دیکر ڈوم بنادیا اور راجا ترشنک سے جگت کرائی جب اس جگت مین کسی دیوتا نے آہت نہین لیا تب بشوامتر نے کرودھ کرکے
اپنے کمنڈل کے پانی سے ترشنک کو نہلاکر کہا کہ تو میری تپسیا کے بل سے سورگ مین چلا جا سو وہ چانڈال ہونے پر بھی بشوامتر کے جوگ
بل سے سورگ کو چڑھ گیا اور اندراسن پر جاکر تھوڑی دیر بیٹھا جب اندر نے دیکھا کہ چانڈال آدمی اندراسن پر آکر بیٹھا ہی تب اندر نے اسکو
ایک لات مار کر گرادیا اور دیوتون نے ترشنک سے کہا کہ تو چانڈال ہی اسلیے سر نیچے اور پیر اوپر کرکے گر۔ چانڈال کا ٹھکانا سورگ مین نہین ہی
گرتے وقت ترشنک نے چلاکر پکارا کہ ای بشوامتر مجھکو اندر نے لات مار کر اندراسن سے گرادیا ہی میری مدد کیجیے یہ بات سنتے ہی بشوامتر نے
ترشنک سے کہا کہ تو اسی جگہ رہ جب بشوامتر جی کی اگیا سے وہ اسیجگہ ٹھہر گیا اور بشوامتر اپنے جوگ بل سے اسکے رہنے کیواسطے دوسرا سورگ
بناکر دوسری دیوتا بھی بنانے لگے تب دیوتون نے گھبراکر بشوامتر کی شرن مین جاکر بنتی کیا کہ ای مہاراج دوسرے دیوتا بنانے سے ہملوگون کا
آپمان ہوگا بنا اگیا نارائن جی کے نئی بات کرنا اچت نہین ہی یہ بات سنکر بشوامتر بولے کہ مین ترشنک کو سورگ دینے کیواسطے بات ہار
چکا ہون اسلیے یہ نیا سورگ میرا بنایا ہوا اسکے رہنے کیواسطے بنا رہیگا لیکن دوسرے دیوتون کو نہ بناؤنگا جب دیوتا ہار مانکر بولے کہ
بہت اچھا تب بشوامتر نے دوسرے دیوتا نہین بناکر اپنا بنایا ہوا سورگ رہنے دیا سو آجتک راجا ترشنک اسی سورگ مین الٹے
لٹکے ہین اور اسکے منھ سے جو لار بہتی ہی اسی سے کرم ناسا ندی پیدا ہوئی ہی جس ندی مین پیڑ ڈالنے سے سب پن آدمی کا جاتا رہتا ہی
اور ترشنک کی چھایا مگدھ دیش پر پڑتی ہی اسلیے مگدھ دیش مین مرنے کو برا کہتے ہین ترشنک کا بیٹا ہریشچندر نام راجا بڑا پرتاپی ہوا اور
اسنے بیٹا ہونے کیواسطے برن دیوتا کی مانتا مانی تھی کہ جو میرے بیٹا ہو تو مین اسی لڑکے کو تمھین بلدان چڑھاؤن جب برن دیوتا کی کرپا سے
روہت نام بیٹا اسکے ہوا تب راجا نے ساری پریم کے اسکو بارہ برس تک بلدان نہین دیا جب برن دیوتا نے بلدان دینے کیواسطے بہت ہٹھ
کی اور اس لڑکے نے سمجھا کہ گھر رہنے سے ضرور ایک دن بلدان دیا جاؤنگا تب وہ اپنا پران بچاکر تیرتھ جاترا کرنے چلا گیا اور برن نے بلدان نہ
پانے سے کرودھ کرکے ہریشچندر کے جلندھر کا روگ پیدا کیا جب راجا اس روگ کے سبب سے مرنے کے برابر ہوگیا اور روہت نے یہ
حال سنا کہ میرا باپ برن دیوتا کے کرودھ سے مرا چاہتا ہی تب اسنے کہا کہ میرے ایسے جینے پر دھکار ہی جو میرا باپ میری واسطے مارا
جائے ایسا بچار کر جب وہ بلدان ہونے کیواسطے اپنے گھر آنے لگا اور راہ مین اسنے سنہ سیپھ نام بشوامتر کے بھانجے کو دیکھا تب روہت
نے سنہ سیپھ کی ماتا اور پتا سے جو بہت کنگال ہو کر تین بیٹے رکھتے تھے کہا کہ سو گو ہمسے لیکر ایک بیٹا اپنا ہمکو دو یہ بات سنکر اجیگرت
باپ سنہ سیپھ کا بولا کہ بڑا بیٹا مجھکو بہت پیارا ہی اسکو مین نہ دونگا اور اسکی استری بولی کہ چھوٹا بیٹا مجھکو بہت پیارا ہی اسی مین نہ بیچونگی

۱ हरिश्चंद्र
۲ रोहित
३ सुन:सेफ
४ अजयकीर्ति

یہ بات اپنی مان اور باپ کی سنکر سُنہ سیپھ منجھلے بیٹے نے کہا کہ میرا پیار میرے مان باپ نہین کرتے ہین اسلیے مین رُوہت کے ہاتھ بک جاؤنگا یہ بات سنکر اجے کیرت اور اُسکی استری چُپ ہو رہی تب رُوہت نے سوگنو بدھ پوربک اُنکو دیکر سُنہ سیپھ کو مول لے لیا اور اُسکو اپنے بدلے برُون دیوتا کا بلدان دینے کیواسطے ساتھ لیکر گھر کو چلا تب راہ مین بشوامتر رکھیشور ملے جب اُنھون نے اپنے بھانجے کو دیکھ کر اپنے جوگ بل سے جانا کہ یہ بلدان ہونے کیواسطے جاتا ہی تب اُسکو بید کی رچا بتلا کر کہا کہ تو اسکو ہر روز پڑھا کر تیری موت نہ ہوگی اُسنے رکھیشور کی آگیا کے موافق وہ رچا پڑھنا شروع کی جب راجا کا بیٹا سُنہ سیپھ کو ساتھ لیئے ہوئے راج مندر پر پہونچا تب ہرشچندر اپنے بیٹے کو دیکھ کر بہت خوش ہوا اور اُسنے بشوامتر آدک رکھیشورونکو بلا کر برن دیوتا کا بلدان دینے کیواسطے جگت کرنا شروع کیا اور من مین بچار کیا کہ راجکمار کے بدلے سُنہ سیپھ کو بلدان دیکر روہت کو بچالونگا اور برن دیوتا اپنا بلدان لیکر مجھکو بھی آرام دینگے جب جگت کرتے وقت سُنہ سیپھ کے بلدان دینے کا سمے آیا تب بشوامتر نے بہت استت کرکے برن دیوتا کو خوش کیا اور اپنے بھانجے کو بلدان ہونے سے بچا لیا اور برن دیوتا نے ہرشچندر کو بردان دیکر اُسکا روگ چھوڑا دیا جب رُوہت اور سُنہ سیپھ دونون کا پران بچا اور برن دیوتا خوش ہوگئے تب بشوامتر نے راجا ہرشچندر کو ایسا گیان اُپدیش کیا کہ جسکے پرتاپ سے وہ مُکت ہوگیا اور رُوہت اُسکی راجگدی پر بیٹھکر دھرم کے ساتھ راج کرنے لگا۔

اَدھیاے آٹھوان۔ کتھا راجا سگر کی

شُکدیو جی نے کہا کہ اے پریچھت راجا رُوہت کے بنش مین راجا چھیک ہوا جسنے چمپا پری بسائی اور چھیک کے بنش مین آہک نام راجا بڑا پرتاپی ہوکر اُسنے بیٹا پیدا ہونے کیواسطے ہزار بواہ اپنے کیے لیکن ہر اچھا سے کسی رانی کے اولاد نہ ہوئی اسلیے راجا آہک اُداس رہتا تھا ایک دن نارد مُن نے راج مندر پر آکر پوچھا کہ اے راجا تُم اُداس کیون دیکھ پڑتے ہو آہک نے ہاتھ جوڑکر بنتی کیا کہ اے مہاراج مین آپکو پرم بھگت جانکر اپنا دُکھ کہتا ہون کہ ہزار بواہ کرنے پر بھی میرے کوئی بیٹا نہین ہوا یہی چنتا مجھکو دن رات رہتی ہی یہ بچن سُنتے ہی نارد جی نے دیال ہوکر ایک پھل آم کا جو ہاتھ مین لیے تھے راجا کو دیکر کہا کہ جس رانی کو چاہو یہ آم کھلا دو پرمیشور کی دیا سے بیٹا پیدا ہوگا راجا نے وہ پھل لیکر اپنی بڑی استری کو جسکی اُس دن باری تھی کھلا دیا رانی کے اُسی دن گربھ رہگیا لیکن لڑکا پیدا نہین ہوا تھا کہ اُنھین دنون مین دوسرے راجاؤن نے جو زبردست تھے راجا آہک کو لڑائی مین جیت کر سب نگر اُسکا اپنے آدھین کر لیا تب وہ اپنی رانیون سمیت بھاگ کر جنگل مین چلا گیا اور رکھیشورون کی جھونپڑی کے پاس مکان بنا کر رہنے لگا راجا بڑی رانی کے گربھ رہنے سے اُسکو بہت چاہکر آٹھون پہر اُسی کے پاس رہتا تھا اسلیے راجا کی دوسری رانیان سوتیاڈاہ سے آپسمین کہنے لگین کہ دیکھو ابھی بڑی رانی کے بیٹا پیدا نہین ہوا تسپر تو راجا رات دن اُسی کے پاس رہتے ہین ہماری طرف آنکھ اُٹھا کر کبھی نہین دیکھتے لڑکا ہونے پر نہ معلوم ہمگون کی کیا دشا ہوگی اسلیے رانی کو زہر دینا چاہیئے جسمین وہ پیٹ کے لڑکے سمیت مرجاے جب اُنھون نے یہ صلاح کرکے کسی چیز مین زہر ملا کر گربھ والی رانی کو کھلا دیا اور وہ زہر کی گرمی سے بیاکل ہوئی تب اُسنے اَوُرْ دنام رکھیشور کی کُٹی مین جو اُسی جگہ رہتے تھے جاکر بنتی کیا کہ اے مہاراج مین تمھاری شرن مین آئی ہون میرا پران بچائیے یہ دین بچن سُنکر رکھیشور بولے کہ اے رانی تو مت ڈر پرمیشور کی کرپا سے تو نہین مرے گی اور جو لڑکا تیرے پیٹ مین ہی وہ بھی جیتا بچکر زہر سمیت پیدا ہوگا یہ آشیرباد سُنکر رانی بہت خوش ہوئی اور رکھیشور کی دیا اور ہر اچھا سے زہر نے اپنا اثر نہین کیا اور گربھ بھی جیون کا تیون بنا رہا جب کچھ دن بعد راجا آہک اپنی موت سے مر گیا اور سب اُسکی استریان ستی ہونے لگین تب اَوُرْ دنام رکھیشور نے گربھ وتی رانی سے کہا کہ تو مت ستی ہو تجھ سے ایک لڑکا بڑا بلوان اور تیجوان پیدا ہوکر چکرورتی راجا ہوگا یہ سُنکر وہ رانی ستی نہین ہوئی اور سب رانیان راجا کے ساتھ جلکر ست لوک کو چلی گئین اور گربھ والی رانی اُسی

१ और

اُسی جگہ گُپتی بنا کر رہی جب دسوین مہینے اُس سے ایک لڑکا بہت سُندر اور تیجوان پیدا ہوا تب اُس لڑکے کے ساتھ وہ زہر بھی پیٹ سے نکلا سنسکرت
مین زہر کو گرل کہتے ہین اسلیے اور دنام رکھیشور نے اُس لڑکے کا نام سگر رکھا جب وہ لڑکا بڑا ہوا تب اُسنے فوج اکٹھا کی اور ہر اچھا اور
رکھیشور کے آشیرباد سے دوسرے راجونکو جیت کر اپنے باپ کی راجگدی چھین لی اور راج سنگھاسن پر بیٹھکر دھرم اور پرجا پالن کے ساتھ
راج کرنے لگا اور راجا سگر ایسا پرتاپی ہوا کہ جسنے تال جنگھ اور یونام وغیرہ ملیچھ راجاؤنکو لڑائی مین اپنی بھجا کے بل سے جیت کر مار ڈالا اور
اور دنام رکھیشور جو اُسکے گرو تھے اُنکی آگیا سے بہت سے ملیچھونکا سر اور داڑھی اور مونچھ مُنڈوا کر یہ جس اپنا سنسار مین پرگٹ کیا اور ساتون
دیپ کے راجون کو اپنے بس مین کرکے وہ بواہ اپنے کیے راجا سگر کے کیشری نام رانی سے اسمنجس نام ایک لڑکا پیدا ہوا اور سُدھرتی نام دوسری
رانی سے ساٹھ ہزار بیٹے پیدا ہوئے اور اسمنجس کے ایک لڑکا انس مان نام بڑا پرتاپی اور بہت سُندر پیدا ہوا اسمنجس پورب جنم کا جوگی تھا
اِس سبب سے پرجا کو دُکھ دینے لگا جس سے راجا سگر نے پرجا کے کہنے سے اسمنجس کو بن باس دیدیا اور انس مان اپنے پوتے کو جو دھرماتما
تھا اپنے پاس رکھا کچھ دن بعد راجا سگر نے سَو اشومیدھ جگت کرنا بچار کر ننانوے جگت اچھی طرح پوری کین جب سوین جگت شروع کرکے
شاستر کے موافق شیام کرن گھوڑا چھوڑا اور ساٹھ ہزار بیٹونکو اُسکی رچھا کرنے کے واسطے ساتھ کر دیا تب اندر نے اپنے من مین بچار کیا کہ
آدمی سَو جگت کرنے سے اندر ہوتا ہی راجا سگر سوین جگت پوری کرکے میرا اندراسن چھین لے گا اور مجھکو ایسی سامرتھ نہین ہی کہ راجا سگر
کے سنگ جدھ کرکے گھوڑا چھین لاؤن اور اُسکی جگت کو بگاڑون اسلیے چھل کرکے شیام کرن گھوڑا لینا چاہیے ایسا بچار کر اندر وہ گھوڑا
کسی چھل سے چُرا لے گیا اور جہان کپل دیومن بیٹھے ہوئے تپ کر رہے تھے وہان لیجا کر اُس گھوڑے کو اُنکے پیچھے باندھ دیا اور آپ اندر لوک
چلا گیا جب راجکمارون نے گھوڑا اپنا نہ دیکھا تب اُنھون نے چودھون لوک مین جا کر وہ گھوڑا بہت ڈھونڈھا لیکن کہین اُسکا پتا نہ پایا
جب ڈھونڈھنے سے نراس ہوئے تب راجا سگر کے پاس جا کر سب حال کہکر بنتی کیا کہ ای مہاراج جو آپ آگیا دیوین تو ہم زمین کھود کر
گھوڑا ڈھونڈین راجا بولا کہ بہت اچھا تلاش کرنا چاہیے تب اُنھون نے اپنے باپ کی آگیا کے موافق گھوڑا ڈھونڈھنے کیواسطے اتنی
زمین کھودی کہ چھوٹے چھوٹے سات سمندر اور بھرت کھنڈ مین پرگٹ ہوئے جب وہ لوگ گھوڑا ڈھونڈھتے ہوئے کپل دیومن کے استھان پر
گئے تو کیا دیکھا کہ کپل دیومن بیٹھے ہوئے تپ کر رہے ہین اور گھوڑا اُنکے پیچھے بندھا ہی تب ساٹھون ہزار بیٹے راجا سگر کے چلا کر بولے
کہ ہمنے اپنا چور پکڑا جب اُنکے چلانے سے کپل دیومن کا دھیان کھلگیا تب اُنھون نے آنکھ اُٹھا کر غصہ سے اُن لوگون کی طرف دیکھا
تب اُسی جگہ ساٹھون ہزار بیٹے راجا سگر کے جلکر راکھ ہو گئے جب راجا سگر نے بہت دن تک کچھ حال اپنے بیٹونکا نہین پایا تب اپنے
پوتے یعنی انس مان کو بلا کر کہا کہ تو جا کر اپنے چاچا اور گھوڑے کی خبر لے آ۔ انس مان یہ بات سُنکر گھر سے نکلا اور اُنکا پتہ لگاتا ہوا جہان پر
وہ جل گئے تھے وہان پر جا پہونچا جب اُسنے وہان پہونچکر کپل دیومن کو پرمیشور کے دھیان مین بیٹھا دیکھا اور دنڈوت اور پرکرما کرکے
اُنکی استت کی تب کپل دیومن خوش ہو کر بولے کہ ای راجکمار تو اپنا گھوڑا لیجا لیکن تیرے چاچا لوگ جو میرے کرودھ سے جلکر مر گئے ہین
وہ ابھی مکت نہین ہو سکتے جب گنگا جی آکر اپنے جل سے اُنکی ہڈیان اور راکھ بہا دینگی تب اُنکا اُدھار ہوگا۔ یہ بات کپل دیومن کی سُنتے ہی
انس مان دنڈوت کرکے شیام کرن گھوڑا اپنا وہان سے لیکر راجا سگر کے پاس آیا اور سب حال جو کپل دیومن سے سُنا تھا کہدیا راجا سگر نے
اپنے بیٹونکا مرنا پرمیشور کی اچھا سے سمجھکر سنتوکھ کیا اور سوین جگت اپنی پوری کی اور اور رکھیشور سے گیان سُنکر سنساری مایا چھوڑ دی
اور انس مان اپنے پوتے کو راجگدی پر بیٹھا کر جنگل مین چلا گیا اور ہر چرنون مین دھیان لگا کر مکت ہوا۔

१ तालजंघ
२ बव
३ श्यामकर्ण

اَدھیائے نوان۔ کتھا آنے گنگا جی کی مرت لوک مین

سُکدیو جی بولے کہ ای راجا پرچھت راجا اُنشمان راجا سگر کے پوتے نے کچھ دن دھرم اور پرجا پالن کے ساتھ راج کاج کرکے دلیپ اپنے بیٹے کو راجگدی دی اور آپ جنگل مین جاکر اپنے چاچاؤن کی مکت کیواسطے گنگا جی کا تپ کرتے کرتے مرگیا لیکن گنگا جی خوش نہ ہوئین کچھ دن بعد راجا دلیپ بھی گنگا جی کے آنے کیواسطے تپ کرنے لگا اور اسی ابھلاکھا مین اُسنے بھی اپنا تن تیاگ کردیا لیکن گنگا جی نے درشن نہین دیا راجا دلیپ کا ایک بیٹا بھگیرتھ نام تھا جب اُسنے کھیلتے مین اپنے ساتھ والے لڑکون سے سُنا کہ میرے باپ اور دادا گنگا جی کے لانے کیواسطے تپ کرتے کرتے مرگئے تب سپر بھی وہ نہین آئین تب بھگیرتھ نے کہا کہ پہلے مین گنگا جی کو لاکر پیچھے راجگدی پر بیٹھونگا یہ بات مَن مین ٹھانکر وہ بھی بن مین چلا گیا اور پریم کے ساتھ ہرچرنون کا دھیان کرنے لگا تب شری گنگا جی نے خوش ہوکر استری روپ سے بھگیرتھ کو درشن دیا اور کہا کہ تو کیا چاہتا ہی بھگیرتھ نے گنگا جی کو دیکھتے ہی دنڈوت اور پرکرما اور استت کرکے ہاتھ جوڑکر بنتی کیا کہ ای ماتا میرے پرکھا لوگ کپل دیو کے کرودھ سے جلکر راکھ ہوگئے ہین اسواسطے مین چاہتا ہون کہ آپ مرت لوک مین آکر اُس راکھ کو اپنی لہرون سے بہادیجیے تب وہ لوگ ترجائینگے یہ بات سُنکر شری گنگا جی بولین کہ ای راجکمار مجھکو مرت لوک مین آنے مین دو بات کا سندیہہ ہی ایک تو یہ کہ آکاش سے گرتے وقت زمین میرا بوجھ نہ سہہ سکیگی کوئی ایسا پرتاپی اور بلوان ہو جو میرے پانی کا زور اپنے بدن پر لے سکے دوسرے پاپی اور ادھرمی لوگ مجھ مین اسنان کرنے سے مکت پاکر بیکنٹھ کو جاوینگے اور اُنکے پاپ کا بوجھ مجھ مین رہیگا جو تم اِن دونون باتونکا اُپای کرو تو مین آسکتی ہون یہ سُنکر بھگیرتھ بولے کہ ای جگت تارنی مین شری مہادیو جی سے بنتی کرتا ہون وہ تمکو اپنے سر پر لینگے اور ہر بھگت اور تپسی اور مُن اور مہاتما اور رکھیشورون کی اسنان کرنے سے پاپی اور ادھرمی لوگون کے نہانے کا پاپ تمکو نہین لگیگا یہ بات مانکر گنگا جی وہان سے انتردھیان ہوگئین اور بھگیرتھ شری مہادیو جی کا تپ اور دھیان کرنے لگا جب شری مہادیو جی خوش ہوئے اور بھگیرتھ کو درشن دیکر بولے کہ تو کیا چاہتا ہی تب بھگیرتھ نے دنڈوت اور پرکرما کرکے بنتی کیا کہ ای مہاپربھو مین نے اپنے پرکھون کے ترجانے کیواسطے شری گنگا جی سے مرت لوک مین آنیکو بنتی کیا تھا تب شری گنگا جی نے کہا کہ کوئی مجھکو اپنے اوپر لیکر میرے پانی کا زور سنبھالے تو مین آؤن اسلیے مین چاہتا ہون کہ آپ پہلے شری گنگا جی کو اپنے سر پر لیوین تب اُنکا زور پرتھوی سہہ سکے گی جب شری مہادیو جی نے بھگیرتھ کی بنتی مان لی تب شری گنگا جی کا پانی آکاش سے گرا اور شری مہادیو جی نے اُسکو اپنے سر پر لیا کچھ دنون تک شری گنگا جی شری مہادیو جی کی جٹا مین گھومتی رہین پرتھوی پر نہین گرین جب بھگیرتھ نے شری گنگا جی کے پرکٹ ہونے کیواسطے پھر شری مہادیو جی کی استت کی تب شری مہادیو جی نے ایک رتھ بھگیرتھ کو دیکر کہا کہ تم اِس رتھ پر بیٹھکر شری گنگا جی کے آگے جاکر اپنے پرکھونکی راکھ دکھلادو یہ کہکر شری شوشنکر جی نے اپنی جٹا نچوڑکر شری گنگا جی کو باہر نکالا تب اُسی رتھ پر چڑھے اور جہان اُنکے پرکھونکی راکھ پڑی تھی وہان شری گنگا جی کو لے آئے جب گنگا جل اُس راکھ پر ہوکر بہا تب بھگیرتھ کے سب پرکھا دیوتا روپ ہوکر بمان پر بیٹھکر سورگ کو چلے گئے اور بھگیرتھ بڑی خوشی سے راج مندر پر آئے اور براہمن اور کنگالونکو بہت دان اور دچھنا دیکر راجگدی پر بیٹھے اور بہت دنون تک دھرم پورنک راج کیا بھگیرتھ کے بنش مین راجا رت پرن بڑا پرتاپی راجا نل کا متر ہوا جسنے گھوڑے پر چڑھا راجا نل سے سیکھ کر اُسکو جوا کھیلنا بتایا تھا رت پرن کا بیٹا سدداس نام بڑا پرتاپی راجا ایکدن شکار کھیلنے کیواسطے جنگل مین گیا اور وہان اُسنے ہرن روپ راچھس کو مار ڈالا اُس راچھس کے بھائی نے راجا سے بدلا لینے کی اچھا کی لیکن وہ راجا کے سنمکھ ہوکر لڑنے کی سامرتھ نہین رکھتا تھا اسلیئے وہ براہمن روپ دھرکر راجا کے پاس جاکر بولا کہ مین رسوئین بہت اچھی بناتا ہون یہ بات سُنکر راجا نے اُسکو رسوئین بنانے کیواسطے نوکر رکھ لیا اور وہ راچھس براہمن روپ وہان رہنے لگا تب ایکدن راجا سُداس نے بشسٹھ رکھ کو نیوتا دیکر بہت طرح کا

१ दिलीप

२ ऋतुपर्ण

३ सुदास

بجن اور مانس بنوایا تو اُس راچھس نے آدمی کا مانس بھی بنا کر سب پدارتھون سمیت بشسٹھ جی کے سامنے لاکر رکھدیا بشسٹھ جی نے اپنے جوگ بل سے وہ مانس پہچانتے ہی راجا پر کرودھ کرکے کہا کہ ای راجا تو مجھکو راچھس سمجھکر آدمی کا مانس میری کھانے کیواسطے لایا ہی اسلیئے مین نارائن جی سے چاہتا ہون کہ تو بارہ برس تک راچھس ہوجا اور آدمی کا مانس کھایا کر یہ ساپ دیکر بشسٹھ جی اُٹھ کھڑے ہوئے اُسوقت راجا نے کہ وہ بھی اپنے پتو بل سے شاپ دینے کی سامرتھ رکھتا تھا کہا کہ میری جان مین کسی نے آدمی کا مانس بشسٹھ جی کے کھانے کیواسطے نہین رکھا تھا مجھکو برتھا رکھیشور نے شاپ دیا اسلیئے مین بھی اُنکو شاپ دونگا جب ایسا کہکر راجا نے شاپ دینے کیواسطے پانی ہاتھ مین لیا تب رانی راجا کا ہاتھ پکڑکر بولی کہ آپکو براہمن اور گرو سے برابری کرنا نہ چاہیئے بشسٹھ جی نے کرودھ کرکے شاپ دیا تو اچھا کیا پھر دیال ہوکر بردان دینگے تم اِنکو شاپ مت دو راجا نے رانی کے سمجھانے سے بشسٹھ جی کو شاپ دینا اُچت نہ جانکر وہ پانی ہاتھ کا اپنے پیر پر ڈال دیا سو دونون پیر راجا کے کالے ہوگئے اُسدن سے راجا سُدا اس کا نام کلماکھ پاؤ سب کہنے لگے اور سب بدن راجا کا جیونکا تیون بنا رہا لیکن گیان اُسکا شاپ دینے سے راچھسون کیطرح ہوگیا اسلیے وہ آدمی کو پکڑکر مانس اُسکا کھانے لگا لیکن استری کو نہین کھاتا تھا ایک دن راجا نے جنگل مین کسی رکھیشور کو ہرشٹ پُشٹ دیکھکر اُسکے کھانے کی اِچھا کی تب وہ استری بنتی کرکے بولی کہ ای راجا ابھی تک مین نے اپنے سوامی سے اِچھا کے موافق سنساری سُکھ نہین پایا مجھکو اولاد ہونیکی اِچھا ہی ہی اسلیئے تو میرے پت کو مت کھا جو تو نہ مانے تو مجھے بھی کھالے جب راجا نے اپنے راچھسی سوبھاؤ سے اُسکی بنتی نہ مانکر رکھیشور کو کھالیا تب وہ براہمنی اپنے سوامی کی ہڈیان بٹورکر ستی ہوگئی اور جلتے وقت اُسنے راجا کو یہ شاپ دیا کہ جب تو استری سے بھوگ کریگا تب مرجائیگا جب بارہ برس شاپ کے دن بیت گئے اور راجا کا گیان شُدھ ہوگیا تب وہ اپنا راج کرنے لگا ایک دن راجا نے رانی سے بھوگ کرنے کی اِچھا کی لیکن رانی شاپ کا حال سُن چکی تھی اسلیے راجا کو بہت سمجھا کر بھوگ کرنے نہین دیا پھر ایکدن بشسٹھ گرو نے اپنی اِچھا سے راج مندر پر آکر راجا اور رانی کو یہ بردان دیا کہ بنا بھوگ کئے تمھارے بیٹا ہو یہ آشیرباد دیکر بشسٹھ جی اپنے استھان کو چلے گئے اور اُنکی کرپا سے بنا پرسنگ کیے اُسی دن رانی کے گربھ رہ کر ساتوین برس اُسکے نام بیٹا پیدا ہوا اُس سے مولک نام لڑکا پیدا ہوکر پرشرام جی کے کرودھ سے بچا سب چھتریونکی جڑ ہی ہی اُسکا بیٹا راجا کھٹوانگ ایسا پرتاپی اور دھرماتما ہوا جس نے دیوتاؤن کی سہایتا کی اور دیتیون کو لڑائی مین جیت کر مکت ہوا اُسکی کتھا بستار پوربک دوسرے اسکندھ مین ہی۔

۱ اشمک
۲ مولک
۳ کھٹوانگ

اُدھیائے دسوان۔ کتھا شری رام اوتار کی

شکدیو جی نے کہا کہ ای پرچھت راجا کھٹوانگ کے بنش مین راجا دشرتھ بڑے پرتاپی اور تیجمان ہوئے جنھون نے اجودھیا پری مین دھرم پوربک راج کیا

تصویر دربار شری رامچندر جی مہاراجہ کی

اور اُنکے یہان شری رامچندر جی پرمبرہم کا اوتار کوشلیا رانی سے اور لچھمن جی شیش ناگ کا اوتار اور شترگھن جی سمترا رانی سے اور بھرت جی کیکئی رانی سے پیدا ہوئے
انھین شری رگھناتھ جی کے چرتر اور لیلا تمنے رکھیشورون کے منھ سے سنی ہوگی پھر انکی کتھا سنچھیپ سے ہم کہتے ہین سنو کہ انھون نے لڑکپن مین مارچ
اور سُباہو راچھس کو مار کر بشوامتر رکھیشور کے جگ کی رچھا کی اور انھین ترلوکی ناتھ نے لچھمن جی اپنے بھائی سمیت بشوامتر گرو کے ساتھ جنک پور
مین جاکر مہادیو سوامی کا دھنکھ جو کسی راجا سے نہین اُٹھا تھا اُسکو اُوکھ کیطرح توڑکر پرشرام جی کا گرب مٹایا اور شری سیتا جی کو بیاہ کر اجودھیا
جی مین لائے اور اپنے باپ کی اگیا انسار شری لچھمن جی اور شری مہارانی جگت ماتا جانکی جی سمیت چودہ برس بن باس کیا جب پنچ بٹی مین
سورپ نکھا راون کی بہن کی ناک اور کان کاٹ لیے تب کھر اور دوشن اور ترشرا تینون بھائی سورپ نکھا کے چودہ ہزار راچھسون سمیت
شری رامچندر جی سے لڑنے آئے سو اُنکو فوج سمیت مار ڈالا جب راون نے سورپ نکھا کی ناک اور کان کاٹنے اور کھر اور دوشن وغیرہ اپنے بھائیون
کے مارے جانے کا حال سنا تب وہ جوگی کا بھیس دھر کے شری سیتا جی کو ہر لیگیا جب راہ مین جٹایو گدھ ہر بھگت نے راون کو روکا تب راون
نے جٹایو سے بڑا جدھ کرکے اگنی بان مار کر اُسے گرا دیا اور سیتا مہارانی کو سمدر پار لیجا کر اشوک باٹکا مین چھپا رکھا جب شری رامچندر جی مارچ راچھس
کو جو مایا روپی ہرن بنا تھا مار کر اپنے استھان پر آئے اور شری جانکی جی کو نہین دیکھا تب نردہیہ دھارن کرنے سے بہت بلاپ کرتے ہوئے
دونون بھائی شری سیتا جی کو ڈھونڈھنے چلے تب راہ مین جٹایو سے سنا کہ لنکا پت راون شری جانکی جی کو ہر لے گیا تب رگھناتھ جی نے
جٹایو گدھ کو اپنا پرم بھگت جانکر اُسکا سنسکار (کریا کرم) اپنے ہاتھ سے کیا پھر آگے جاکر کبندھ راچھس کو مارا اور کبندھ کے منھ سے ? कबंध
سگریو بندر کا حال سنکر شری جانکی جی کے ڈھونڈھنے کے واسطے اُسکے ساتھ متر تا کی اور بالی نام بندر کو مار کر کشکندھا کا راج سگریو کو دیا
اور سگریو کی اگیا سے شری ہنومان جی آدک کروڑون بندر اور ریچھ شری سیتا جی کو ڈھونڈھنے کے واسطے چارون طرف گئے اور شری
ہنومان جی نے لنکا مین جاکر پری کو جلا دیا اور وہان سے آکر شری جانکی جی کی کشل اور آنند کے سماچار شری مہاراج رگھناتھ جی کو سنائے
تب شری رامچندر جی نے بڑی بھاری فوج بندر اور ریچھ کی ساتھ لے کر لنکا پر چڑھائی کی اور سمدر کے کنارے پہونچکر نل اور نیل نام بندرون سے
اُسمین پل بندھوایا جب بھیکھن راون کے بھائی نے وہان آکر شری رگھناتھ جی کا درشن کیا تب شری رامچندر جی نے اُسیجگہ لنکا کے راج کا
تلک بھیکھن کے لگایا اور جب اُسی پل کی راہ فوج سمیت پار اُتر کر لنکا کو گھیر لیا تب شری لچھمن جی نے سگریو اور شری ہنومان اور
انگد اور نل اور نیل اور جامونت ریچھ آدک سینا پتیون کو ساتھ لے کر راچھسون سے جدھ کرکے اُنکو مار ڈالا جب کمبھ کرن بھائی
اور اندرجیت بیٹا راون کا مارا گیا اور اُسنے آپ چڑھائی کرکے شری رامچندر جی سے بڑا جدھ کیا تب شری رگھناتھ جی نے
اگنی بان راون کے ہردے مین مار کر اُسکو مکت پدوی دی جب بھیکھن شری رامچندر جی کی اگیا سے راون کا واہ کرم
آدک کر چکے تب اُنکو شری رگھناتھ جی نے لنکا کا راج دیا جب بھیکھن راج سنگھاسن پر بیٹھے تب وہ شری سیتا مہارانی کو
جڑاؤ سکھپال پر بٹھا کر شری رامچندر جی کے پاس لے چلے اُسوقت سب ریچھ اور بندرون کو یہ اچھا ہوئی کہ ہملوگ شری جانکی جی کا
درشن کرکے آنکھون کو سپھل کرتے تو اچھا ہوتا شری رگھناتھ جی انترجامی نے بھیکھن کو اگیا دی کہ شری جانکی جی سے کہدو
کہ پیدل ہمارے پاس آوین یہ بات سنتے ہی شری سیتا جی سکھپال سے اُتر کر شری رگھناتھ جی کے پاس آئین تب سب ریچھ
اور بندرون نے اُنکا درشن پاکر اپنی اپنی آنکھونکو سکھ دیا جب لچھمن جی شری سیتا جی کے چرنون پر گرے تب شری سیتا جی نے اُنکو
آشیرباد دیا پھر شری رامچندر جی بھیکھن اور ہنومان جی آدک سینا پت اور شری سیتا کو اپنے ساتھ پشپک بمان پر بٹھا کر لنکا سے چلے

جب تیسرے دن پریاک راج مین پہونچے تب وہان سے ہنومان جی کو یہ کہکر اجودھا پری مین بھیجا کہ تم پہلے سے جاکر بھرت جی کو ہمارے آنے کا حال سُناؤ اور ایک دن اَودھ (یعنی میعاد) کا رہ گیا ہی جو مین اَودھ پر نہین پہونچونگا تو بھرت جی اپنا تن تیاگ کردینگے یہ بات سنتے ہی ہنومان جی نے اَجودھیا جی مین جاکر شری رگھناتھ جی کے آنے کی خبر بھرت جی سے کہدی یہ خبر سُنکر بھرت جی کو بڑی خوشی ہوئی اور شری ہنومان جی کو آشیرباد دیکر بشنشٹھ گرو اور نگرباسی اور فوج کو ساتھ لے کر شری رامچندر جی کو آگے سے لینے گئے اور شری رگھناتھ جی پہلے بشنشٹھ گرو کے چرنون پر گرے پھر اُٹھ کر بھرت جی اور شترہن جی کو اپنے گلے سے لگایا اور وہان سے اَجودھیا باسی اور ساتھیون کو بہت طرح کی سواریون پر بٹھا کر اَجودھیا پُری مین پہونچے اور شری رامچندر جی اور شری لچھمن جی نے سیتا مہارانی سمیت راج مندر مین جاکر اپنی ماتا کو ڈنڈوت کی اور بشنشٹھ جی کی اگیا سے اچھی ساعت مین راج سنگھاسن پر بیٹھے اور دھرم پُوربک راج کرنے لگے اُسوقت تریتا جگ تھا لیکن شری رامچندر جی کے دھرم اور پرتاپ سے انکا راج ست جگ کے برابر ہوگیا۔

اَدھیاے گیارھوان پہونچنا شری سیتا جی کا بالمیک جی کے اَستھان پر

شکدیو جی بولے کہ اے راجا پریچھت شری رامچندر جی نے راجگدی پر بیٹھکر سنساری جیوونکو دھرم کی راہ دکھلانے کے واسطے بہت جگ کیے اور سب راج اور دھن اپنا براہمن اور رکھیشورونکو سنکلپ کرکے فقط ایک دھوتی اور ایک انگوچھا اپنے پاس اور ایک ساری اور منگلا نام جنتر شری سیتا جی کے بدن پر رکھ لیا تب نارد جی آدک رکھیشورون اور براہمنون نے آشیرباد دیکر کہا کہ اے مہاراج آپ نے ترلوکی ناتھ ہوکر اپنے سورپ کا دھیان جو ہملوگونکو دیا ہی اُسی مین ہملوگ مگن رہتے ہین یہ راج لیکر کیا کرینگے ہم لوگونکو اِسکے بدلے گئو دان دیجیے کہ اگن ہوتر آدک کیا کرین جسمین ہمارا دھرم بنا رہے سو رگھناتھ جی نے دیا اور کرپا کرکے براہمنونکو گئو آدک دان دیکر پھر دیش اپنا براہمنون سے لے لیا اور راج کرنے لگے ساتون دیپ کے راجا اور سب دیوتا اور رشی آدک انکی اگیا مانتے تھے اور پرجا لوگ بیٹے کیطرح اُنسے پالن ہوکر آنند سے ہر بھجن مین رہتے تھے ایک دن رات کو شری رگھناتھ جی بھیس بدلکر اپنی کیرت کی پریچھا لینے کیواسطے اَجودھیا پُری مین نکلے سو ایک دھوبی نے اپنی استری سے لڑتے ہوئے یہ کہا کہ تو بنا میرے کہے ایک رات باہر کہین رہ آئی اِس سے اب تو میرے گھر رہنے کے لائق نہین رہی اسلیئے مین تجھکو اپنے گھر نہ رکھونگا جہان تیری اچھا ہو وہان چلی جا۔ مین راجا رامچندر نہین ہون جو سیتا اُنکی استری برس دن تک راون کے یہان رہی اور پھر اُسکو اپنے گھر لاکر رکھ لیا جب شری رامچندر جی نے یہ لوک نندا اپنے کانون سے سُنی اور راج مندر پر آکر اسی چنتا مین انکو رات بھر نیند نہین آئی تب براتہ کال شترہن جی سے کہا کہ سیتا گربھوتی کو جنگل مین لیجاکر چھوڑ آؤ جب شترہن جی یہ بات سُنکر اچیت ہوگیے اور انکی اگیا نہ مانی تب یہی بات شری رامچندر جی نے بھرت سے کہی جب اُنھون نے بھی یہ بچن ترلوکی ناتھ کا نہ مانا تب شری رامچندر جی نے لچھمن کو بلاکر کہا مین نے بھرت اور شترہن سے سیتا جی کو جنگل مین چھوڑ آنے کی اگیا دی تھی سو اُنھون نے نہین کیا اِس سے تم سیتا جی سے جاکر یہ بات کہو کہ تمنے رکھیشورونکی استریون اور گنگا جی کی پوجا کرنے کیواسطے مانتا مانی تھی سو چلکر پوجا اُنکی کرنا چاہیئے جب وہ تمھارے ساتھ جاوین تب تم اُنکو جنگل مین بالمیک رکھیشور کے استھان کے پاس اِس بہانے سے چھوڑ کر چلے آؤ سیتا جی کو گھر مین رکھنے سے پرجا لوگ میری نندا کرتے ہین جو تم ہمارا کہنا نہ مانوگے تو ہم مرجائینگے جب لچھمن جی نے یہ بچن سُنا اور جواب دینا اُچت نہ جانا تب سیتا جی سے جاکر کہا کہ تم ہمارے ساتھ چلکر پوجا گنگا جی اور رکھیشورونکی جو مانتا مانی تھی کر آؤ یہ بات سُنتے ہی سیتا جی بہت خوش ہوئین اور بہت طرح کا گہنا اور کپڑا رکھ تپسیون کے واسطے لے کر لچھمن جی کے ساتھ رتھ پر چڑھ کر چلین اُسوقت بہت اَشگن ہوئے لیکن جگت ماتا نے کچھ بچار نہین کیا جب شری لچھمن جی

شری گنگا جی کے پار اُترے اور بالمیک رکھیشور کے استھان کے پاس پہونچے اور رونے لگے تب شری جانکی جی نے پوچھا کہ ای لچھمن تمھاری بھائی اچھی طرح ہین تم کیون روتے ہو یہ بچن سنکر لچھمن جی نے بہت بیاکل ہوکر سب حال کہدیا اور ہاتھ جوڑکر بنتی کیا کہ ای ماتا مین تمکو یہان جنگل مین چھوڑنے آیا ہون یہ بات سنتے ہی جگت ماتا اچیت ہوکر گر پڑین اور بہت بلاپ کرکے لچھمن جی سے کہنے لگین کہ بہت اچھا جو اگیا رگھناتھ جی کی ہو وہ تم کرو میری طرف سے رگھناتھ جی سے ہاتھ جوڑکر کہدینا کہ مجھ سے جو اپرادھ ہوا ہو سو چھما کرین کسواسطے کہ مین بہت جنم سے انکی داسی ہون پھر لچھمن جی گربھوتی شری جانکی ماتا کو روتے ہوئے بالمیک رکھیشور کے استھان پر چھوڑکر چلے آئے اور رکھیشور نے انکو لڑکی کے برابر رکھا کچھ دن بیتے اسیجگہ شری سیتا جی سے لو اور کش نام دو بالک بہت سندر اور تیجوان اور پرتاپی اور بلوان پیدا ہوئے جب شری رگھناتھ جی نے اشومیدھ جگ کرتے وقت پھر لچھمن جی کو شری سیتا جی کے بلانے کے واسطے بھیجا تب شری جانکی جی نے لو اور کش دونون بیٹے اپنے لچھمن جی کو سونپ دیئے اور اجودھیا جی مین جاکر اسی جگہ پرتھوی مین سما گئین یہ سنکر رگھناتھ جی نے بڑا سوچ اور پلاپ کیا اور ستیا جی کو تیاگ دینے کے بعد شری رامچندر جی برہم چرج رہ کر جگ آدک کیا کرتے تھے اور گیارہ ہزار برس تک انھون نے اجودھیا جی کا راج بھوگ کر پرجا کو بڑا سکھ دیا اور لچھمن جی اور شترہن جی کے چندرکیت اور سباہو نام وغیرہ دو بیٹے پیدا ہوئے اور رگھناتھ جی نے جو اپنے بھائیون کو بہت چاہتے تھے اُتر کا دیش بھرتھ جی کو اور پچھم کا دیش شترہن کو اور پورب کا دیش لچھمن جی کو بانٹ دیا تھا اور سب استری پرش اجودھیا باسی شری رگھناتھ جی کا درشن پاکر خوش رہتے تھے ایسا سکھ اندر پری مین بھی کسیکو کبھی نہین ملتا تھا انکے راج مین پش اور پنچھی آدک کوئی جیو دکھی نہین تھا اسیطرح راج اجودھیا پری کا دھرم کے ساتھ کیا اور انت سمے اجودھیا پری کا راج اپنے بیٹے کو دیکر بیکنٹھ کو پدھارے اور اجودھیا جی کے رہنے والے سب جیوونکو اسی بدن سے بمان پر بٹھا کر اپنے ساتھ لے گئے انھین رامچندر جی کا نام لینے سے کروڑون جیو بھوساگر پار اُتر جاتے ہین اور کتھا انکی بستار پوربک رامائن مین لکھی ہے اور شری رامچندر جی کے نزدیک سمدر مین پل باندھنا اور راون وغیرہ راچھسون کا مار ڈالنا کچھ مشکل نہین تھا وہ اپنی بھوہہ ہلانے سے ایک ساعت مین چودھون لوک کی رچنا اور ناش کر سکتے تھے لیکن یہ سب لیلا اور چرتر انھون نے سنساری جیوونکو کیول گرہستھ آشرم مارگ دکھلانے کے واسطے کیا تھا دیکھو جب ایسے ایشور کو گرہستی کرنے مین استری کے کارن دکھ ہوا تو سنسار مین استری اور گرہستھی کرنے سے سب کو دکھ ملے گا۔

ادھیائے بارھوان۔ کتھا کش کے بنش کی

شکدیو جی بولے کہ ای راجا پریچھت راجا کش کے بنش مین اتھ اور پنڈریک اور سداس ادک کئی پیڑھی پیچھے مرنام راجا بڑا پرتاپی ہوا اور وہ مرآجتک اُتر طرف کلاپ گرام مین بیٹھا ہوا تپ کرتا ہی کلجگ کے انت مین پھر سورج بنشی راجا دھرماتما اُس سے پیدا ہوکر اپنا بنش چلاوینگے اور اُسی مرکے بنش مین برہدبل نام راجا بڑا پرتاپی ہوا جسکو بھیم سین تمھارے دادا نے مہابھارت مین مارا تھا اتنے لوگ راجا اچھواک کے کل مین بڑے پرتاپی راجا ہوچکے ہین اب جو لوگ انکے بنش مین ہونگے انکا نام سنو برہدبل کے بنش مین سہدیو اور سمنت ادک کئی راجا پرتاپی ہوکر بہت پیڑھی تک انکا راج سنسار مین بنا رہے گا ای راجا کلجگ مین یہانتک سورج بنشیون کا راج ہوکر کل انکا اتم رہیگا۔

ادھیائے تیرھوان۔ شاپ دینا بشنٹھ جی کا راجا نم کو

شکدیو جی بولے کہ ای پریچھت راجا نم اچھواک کے بیٹے نے ایک سمے بشنٹھ رکھیشور اپنے گرو سے جگ کرانے کیواسطے کہا تب بشنٹھ جی بولے

१ पुण्डरीक
२ सुदास
३ मरु
४ प्रसुश्रुत

کہ راجا اِندر کے یہانسے مجھے گیان جگت کرانے کا نیوتا آیا ہی پہلے وہان جگت کرا آؤن پیچھے سے تمکو جگت کرادونگا جب ایسا کہکر بشسٹھ جی اِندر پُری
مین جگت کرانے کے واسطے چلے گئے تب راجا نے بچار کیا کہ دیکھو زندگی کا ایک ساعت بھی بھروسا نہین ہی جو بشسٹھ جی کے پھر آنے تک یہ
شریر میرا چھوٹ جائے تو یہ اچھا نبی رہ جائیگی ایسا بچار کر راجا نے گوتم رکھیشور کو پروہت بنا کر جگت کرنا شروع کیا اُسی سمے بشسٹھ گرو اِندر کو
جگت کرا کے راج مندر پر آئے جب بشسٹھ گرو نے دوسرے پروہت کو جگت کراتے دیکھا تب بڑی کرودھ سے راجا نم کو شاپ دیکر کہا کہ تو بنا آئے
ہماری جگت کرنے لگا اِسلیئے تیرا بدن چھوٹ جائے یہ سُنکر راجا بولا کہ اے بشسٹھ جی تم ججمان کو جگت کرانا چھوڑ کر لوبھ کے مارے اِندر کے یہان چلے گئے تھے
اِسلیئے تمھارا بدن بھی اَستھر نہ رہیگا تب بشسٹھ رکھیشور اور راجا نم دونون نے آپس کے شاپ سے اپنا اپنا تن تیاگ کر دیا کچھ دن گئے مترا برُن
دیوتا کا بیج اُرلبی اپسرا کا رُوپ دیکھ کر گر پڑا سو وہ بیج گھڑے مین رکھنے سے بشسٹھ جی سے اگست مُن پیدا ہوئے اور راجا نم کے جینے کے واسطے
گوتم آدک رکھیشورون نے پھر جگت کیا جب دیوتون نے خوش ہو کر پوچھا کہ تم کیا چاہتے ہو تب رکھیشورون نے بنتی کیا کہ آپ لوگ ایسی دیا کرین
جسمین ججمان ہمارا جی اُٹھے تب دیوتون نے ایسا آشیرباد دیا کہ راجا کے بدن مین جان آگئی تب راجا دیوتون اور رکھیشورون سے ہاتھ جوڑ کر
بولا کہ اے مہاراج مجھکو اب یہ تن جو ایک دن مٹ جائیگا نہین چاہیئے آپ لوگ ایسی کرپا کرین کہ جسمین مین ہمیشہ بنا رہون یہ سُنکر دیوتا
اور براہمنون نے راجا کو آشیرباد دیا کہ تم بنا بدن ہو کر سب جیوونکے پلک مین رہا کرو یہ بردان دیکر دیوتا انتردھیان ہو گئے اُسی دن سے
جیو راجا نم کا سب کے پلک مین رہتا ہی پھر اُن رکھیشورون نے راجا کا بدن دہی کیطرح متھکر اُسمین سے ایک لڑکا بہت سُندر اور تیجوان جنک نام
پیدا کیا جسنے متھلا پُری بسائی اِسکے بنش مین دیوراٹ آدک راجا ہو کر کئی پیڑھی پیچھے شیرِدھوج نام راجا بڑا پرتاپی ہوا جسکو جگت شالا
جوتتے سمے ہل لگانے سے شری سیتا جی نام کنیا ملی جنکی شادی شری رامچندر جی کے ساتھ ہوئی تھی شیردھوج کے بنش مین دھرم دھوج آدک
بہت سے پرتاپی راجا ہوئے نام اُن راجونکا دوسرا ہو کر سب جنک بدیہی کہلاتے تھے اُنکے بنش مین سب راجا جو گیشور اور گیانی پیدا ہو کر
دھرم پوربک راج کر کے انت سمے مکت ہوئے یہ سب سورج بنشی راجاؤن کی کتھا تمکو سُنائی۔

۱ شیرِدھوج
۲ دھرم دھوج

اُدھیائے چودھوان۔ کتھا چندر بنشی راجون کی

شکدیو جی نے کہا کہ اے راجا اب ہم چندر بنشی کُل کی پیدائش کہتے ہین سُنو کہ نارائن جی کے نابھ کمل سے پہلے برہما جی پیدا ہوئے اور برہما جی کی
آنکھ سے اتری مُن نے جنم لیا اتری مُن سے چندرما پیدا ہو کر براہمنون اور سب شاستر دون اور اوکھدھ اور برچھ آدک کے راجا ہوئے چندرما نے برہسپت
جی کو گرو بنا کر راجسوے جگت کرنا شروع کی اور اُس جگت مین برہسپت جی کی استری تارا نام جو بہت سُندر تھی چھل کر کے لے لی جب تارا کے
واسطے دیتون نے چندرما کیطرف اور دیوتون نے برہسپت کی طرف سہایتا کر کے آپسمین مہا جدھ کیا تب برہما جی کی اگیا سے چندرما نے
برہسپت کی استری دے دالی تارا کے چندرما کے بیج سے گربھ رہ گیا تھا جب برہسپت جی کے کرودھ کرنے سے تارا نے اپنا لڑکا گربھ سے گرا دیا
تب اُس بالک کا رُوپ دیکھ کر برہسپت جی نے چاہا کہ یہ لڑکا ہم لے لین اور چندرما نے چاہا کہ ہم لین جب اُس لڑکے کے لینے کے واسطے برہسپت
اور چندرما سے جھگڑا ہونے لگا تب برہما جی نے تارا سے پوچھا کہ یہ لڑکا کسکے بیج سے ہی تارا نے چندرما کا بیج تبلایا اِسلیئے برہما جی کی اگیا سے
وہ لڑکا چندرما نے پا کر اُسکا نام بدھ رکھا اور بدھ کی استری اِلا نام سے پرورو نام بیٹا بڑا پرتاپی اور تیجوان اور سُندر پیدا ہوا راجا پرورو کے
جنش اور بل اور دھرم کی برائی اُرلبی اپسرا نے اِندر کی سبھا مین سُنی تھی جب ایک دن اُرلبی اپسرا مترا برُن کے تپ کرنے کے استھان
جا نکلی اور اُسکا رُوپ دیکھ کر مترا برُن کا بیج گر پڑا تب مترا برُن نے اُسکو شاپ دیا کہ تو نے ہمارے استھان مین آ کر ہمارا تپ بھنگ کر دیا

اسلیئے تو مرت لوک مین جاکر رہ جب وہ اپسرا اس شاپ سے مرت لوک مین آئی تب وہ راجا پرورداکے گھر رہنا بچار کر اسکے باغ مین گئی
اور ایک جڑاؤ ہنڈولا ایک درخت مین لٹکا کر جھولنے لگی اور دو گندھربون کو بھیرا بنا کر اپنے ساتھ رکھا جب راجا اپنے مالی سے اسکی خبر
سنکر باغ مین آیا تب اُرلبی اپسرا کا روپ دیکھ کر اُسپر موہت ہو گیا جب راجا نے مٹھ کرکے اُرلبی اپسرا کو اپنے پاس رہنے کیواسطے کہا
تب وہ مہاسندری بولی کہ ای راجا تم تین بات کا اقرار کرو تو مین تمھارے پاس رہون راجا بولا کہ جو کچھ تم کہو وہی مین کرون اُرلبی بولی
کہ ایک تو یہ کہ میرے دونون بھیڑے دکھ نہ پاوین دوسرے یہ کہ ہر روز تازہ گھی مجھکو کھانے کو دینا تیسرے یہ کہ کبھی اندری اپنی ننگے ہوکر
مت دکھلانا جب یہ تینون باتین برخلاف ہونگی تب مین یہان سے چلی جاؤنگی راجا نے تینون بات مانکر اُسکو اپنے پاس رکھا
اور آٹھون پہر اُس کے پاس رہ کر بھوگ اور بلاس کرنے لگا راجا کے چھ بیٹے اُرلبی اپسرا سے پیدا ہوئے اور اُرلبی اپسرا برہمن کی شاپ سے
مرت لوک مین راجا کے پاس رہنے لگی جب دیوتاؤنکا من اُرلبی اپسرا کا ناچ دیکھنے کو چاہا تب اندر نے گندھربون کو آگیا دی کہ کسیطرح اُرلبی
اپسرا کو یہان لے آؤ جب گندھربون نے جاکر اُرلبی سے کہا کہ تجھکو راجا اندر نے یاد کیا ہے تیرے بنا اندر کی سبھا مین شوبھا نہین ہوتی یہ بات
سنتے ہی اُرلبی بڑی خوشی سے چلنے کیواسطے طیار ہوئی تب گندھربون نے اُرلبی کی آگیا انسار اپنی مایا سے نیا گھی بدلکر پرانا گھی اُرلبی کو
کھلا دیا اور رات کو گندھرب لوگ دونون بھیڑے اُرلبی کے چرا کر آکاش مین لے اُڑے اُرلبی نے راجا پرورداکو جو اُسکے پاس سوتا تھا
جگا کر کہا کہ میرے دونون بھیڑے چرا کر کوئی لیئے جاتا ہے تم جلدی چھین کر لے آؤ اور تم بھی اپنے کو شور بیر جانتے ہو تمسے استری بلوان
ہوتی ہے یہ بات سنتے ہی راجا گھبرا کر بھیڑونکے پیچھے ننگا اُٹھ دوڑا تب اُرلبی نے اُسکو ننگے دیکھ کر کہا کہ ای راجا میرے اور تیرے یہی اقرار تھا
کہ جب مین تجھکو ننگا دیکھونگی یا میرے دونون بھیڑے دکھ پاوینگے یا جس دن مجھکو نیا گھی کھانے کو نہین ملیگا تب مین تیرے پاس نہین رہونگی
سو آج تینون باتین اُلٹی ہوئین اسلیئے اب مین تیرے پاس نہین رہ سکتی ایسا کہکر بجلی کیطرح چمک کر وہانسے اُڑ گئی سو گندھربون نے
اُسکو اندر لوک مین پہونچا دیا اور راجا پرورداُسکے چلے جانے سے بہت بیاکل ہو کر جنگل اور پہاڑ مین اُسکو ڈھونڈھنے نکلا سو وہ پیدل
چلنے اور کانٹے چبھنے سے ایسا دکھی ہوا کہ اُسکو اپنے بدن کی سدھ نہ رہی اسی طرح راجا اُسکے برہ مین بیاکل ہو کر چارون طرف
پھرتا تھا ایک دن پھرتا ہوا کرچھیتر مین جاکر سمل کے درخت کے نیچے کھڑا ہوا اور اُسی جگہ اُرلبی اپسرا بھی بہت سکھی اپنے ساتھ لیے ہوئے
سرسوتی کنڈ مین اسنان کرتی تھی اور اُنکو کوئی دیکھ نہین سکتا تھا لیکن اپسرا لوگ دیو درشٹ سے سبکو دیکھتی تھین اُس سمے تلوتما نام سکھی نے
اُرلبی سے پوچھا کہ تو مرت لوک مین آکر کون پرش کے پاس رہی تھی اُسکو مین بھی دیکھنا چاہتی ہون اُرلبی نے راجا پرورداکو دکھلا کر
کہا کہ مین اسی کے پاس رہی تھی تلوتما راجا کا دکھ دیکھ کر بولی کہ یہ تمھارے برہ مین بہت دکھی اور بیاکل دکھلائی دیتا ہے ایک مرتبہ تم اپنا
روپ اُسکو دکھلا دو تو گیان اور چت اسکا ٹھکانے ہو جائے یہ بات تلوتما سے سنکر اُرلبی نے اپنا روپ راجا کے سامنے پرکٹ کیا اُسکو دیکھتے ہی
راجا پرورداکا چت ٹھکانے ہو کر روپ اُسکا اسطرح بدلگیا کہ جسطرح مردے کے بدن مین جان آجاوے تب راجا نے اُرلبی کے سامنے
بہت رو کر کہا کہ ای پران پیاری تو مجھے کس واسطے چھوڑ کر چلی گئی تیرے برہ سے میری یہ دشا ہو کر کھانا پینا راج پاٹ سب چھوٹ گیا
یہ بات سنکر اُرلبی بولی کہ ای راجا تم پرش ہو کر اپنی اندریون کے بس ایسے ہو گئے جو تم میری منتی کرتے ہو تم اپنی اندریون کو بس کرو
جو آدمی اندریون کو اپنے آدھین نہین رکھتا وہ مایا روپی استری کے موہ مین پھنسکر خراب ہوتا ہے وہی دشا تمھاری ہوئی اور مین
استری کسی پر موہت نہ ہو کر سوائے اپنے سکھ کے دوسرے کا پریم نہین رکھتی جب تک پرش میرے پاس رہتا ہے تب تک اُسکی پریت

رکھتی ہون اگر مین ہزار برس تک ایک پرش کے پاس رہ کر دوسرے پرش کے پاس جاؤن تو مجھکو پہلے پرش کے ساتھ کچھ پریت نہ رہیگی
ساعت بھر مین اسکو بھولکر اسکی جان لے لینے مین بھی کچھ سوچ نہ ہوگا اور مین کسی کے گیان اپدیش کو کچھ نہ مانکر اپنے من مانا کام کرتی
ہون اسیطرح سب استریون کا سبھاؤ سمجھنا چاہیئے اور راجا اُربسی پر اتنا موہت تھا کہ اتنا سمجھانے پر بھی اسکو کچھ گیان پراپت
نہ ہوا جب راجا نے اُربسی سے بھوگ کرنے کی اچھا کی تب وہ دیا کرکے بولی کہ ای راجا جب برس دن پیچھے دوسرے برس کا
پہلا دن لگیگا تب مین تیرے پاس آکر ایک رات رہونگی یہ کہکر اُربسی وہان سے چلی گئی جب اُربسی کے ملنے اور ایک برس کا
وعدہ کرنے سے راجا پرورداکا چت ساودھان ہوگیا تب وہ راج مندر پر آیا اور شیش محل اپنا سجاکر وعدے کے دن گننے لگا
جبکہ برس دن بعد وہ اپسرا اپنے وعدے پر آئی اور ایک رات راجا کے پاس رہ کر صبح کے وقت اندرلوک کو چلی تب راجا پرورداکا
اسکا پاؤن پکڑکر رونے لگا اسوقت اُربسی بولی کہ ای راجا مین یہان رہ نہین سکتی تجھکو میری چاہتا انتہ کرن سے ہی تو مین ایک
منتر تجھکو بتائے دیتی ہون تو وہ منتر جپ کر گندھربون کی تپسیا کر جب وہ خوش ہوکر تجھ کو جگت کرنے کی اگیا دینگے اور تو
اُس جگت کے کرنے سے گندھرب لوک مین پھر مجھکو پاویگا تب مین تیرے ساتھ آنندپوزبک رہونگی اُربسی یہ کہکر اور دو برچا
بید کی راجا کو بتلاکر اندرپری کو چلی گئی اور راجا وہی منتر جپ کر گندھربون کا تپ کرنے لگا جب اُس رچا کے جپنے سے گندھربون
نے خوش ہوکر راجا کو درشن دیا اور ٹہلوہی آگن کی طرح اُسکو دیکر جگت کرنے کی تدبیر تبلاکر وہان سے انتردھیان ہوگئے تب راجا
نے اُنکی اگیا کے موافق وہ ٹہلوہی جنگل مین لیجاکر گاڑدی جب اُس ٹہلوہی مین سے ایکدرخت پیپل اور شمی کا ملکر اُگا اور راجا نے
ان دونون کی لکڑیون کو رگڑکر اُس مین سے آگ نکالکر جگت کیا تب راجا کو اتنا بل ہوا کہ وہ گندھرب لوک مین جا بسا اور
گندھربون کے دینے سے اُربسی کے ساتھ آنندپوزبک رہنے لگا

२ शमी

ادھیاے پندرھوان - کتھا راجا پرورداکے بنش کی

شکدیوجی بولے کہ ای راجا پریچھت راجا پرورداکو اُربسی کے پیٹ سے چھ بیٹے جو راج کرتے تھے پیدا ہوئے تھے انمین بڑے بیٹے کا نام
آیو تھا آیو کے بنش مین جہنو نام ایسے مہاتما ہوئے جنھون نے گنگاجی کو اپنی انجلی مین اُٹھاکر پی لیا جب دیوتون نے بہت بنتی کی تب
جانگھ چیرکر باہر نکالدیا اُسی دن سے گنگاجی کا نام جاہنوی پرگٹ ہوا اور راجا جہنو کے بنش مین گادھ نام راجا بڑا پرتاپی اور مہاتما
ہوا اسکے یہان ستیوتی نام کنیا مہاسندری اور بدھان پیدا ہوئی گادھ رکھیشور سے رچیک نام رکھیشور نے جاکر کہا کہ تم اپنی بیٹی ہمکو
بیاہ دو گادھ بولے کہ جو کوئی ہزار گھوڑے شیام کرن مجھکو لادے اُسکو مین اپنی بیٹی بیاہ دونگا یہ بات سنتے ہی رچیک بڑی محنت کرکے
ہزار گھوڑے شیام کرن ورن دیوتا کے یہان سے لے آئے اور وہ سب گھوڑے گادھ کو دیکر ستیوتی سے اپنا بیاہ کیا گادھ کی
استری نے رچیک اپنے داماد سے کہا کہ کوئی ایسی تدبیر کرو جس سے میرے لڑکا ہو اور ستیوتی نے بھی اپنے پت سے سنتان
ہونے کی اچھا کی تب رچیک رکھیشور نے اپنی ساس اور استری دونون کو سنتان ہونے کے واسطے جگت کرکے جو ساگل
جگت کرنے سے بچی اُسمین ایک پنڈی اپنی استری اور دوسری پنڈی اپنی ساس کو سنتان ہونے کی اچھا سے تیار کر دونو کو
کھانے کے واسطے دیا اور آپ رکھیشور مہاراج اسنان اور سندھیا کرنے کو گنگاجی کے کنارے چلے گئے تب اُنکی ساس نے
اپنی پنڈی جسکو سنسکرت مین چرو کہتے ہین بدلکر بیٹی کو کھلادی اور اُسکا چرو لیکر آپ کھالیا جب رکھیشور نے اپنے گھر آکر اپنے پتو بل سے

२ आयु
३ जह्नु
४ गाधि
५ राकल्य
६ चरु

یہ حال جانا تب اپنی استری ستّ وتی سے کہا کہ تجھ سے بڑی چوک ہوئی جو اپنا چرماتما کو دیکر اُسکا چرآپ کھالیا اِس کارن تیرا بیٹا بڑا بلی اور
کرودھی پیدا ہوگا اور تیرا بھائی بڑا دھرماتما اور برہم گیانی پیدا ہوگا یہ بات سُنتے ہی وہ بنتی کرکے بولی کہ ای مہاراج آپ ایسا کیجیے کہ جسمین
میرا بیٹا کرودھی نہ ہو تب رکھیشور نے دوسرا منتر پڑھ کر اپنی استری سے کہا کہ تو دھیرج رکھ تجھ سے گیانی اور دھرماتما بیٹا پیدا ہوکر پونا
تیرا مہابلی اور بڑا کرودھی ہوگا سو ستّ وتی سے جمدگن رکھیشور بڑے مہاتما پیدا ہوکر اُنسے رینکا[1] نام استری سے چار بیٹے پیدا ہوئے
اور اُن چارون مین سب سے چھوٹے پرشرامجی پرمیشور کا اوتار تھے جنھون نے پاپی اور ادھرمی چھتریون کو اکیس مرتبہ مار کر اُنکے کُل کا
ناش کردیا اتنی کتھا سُنکر راجا پریچھت نے پوچھا کہ ای مہاراج چھتریون نے ایسا کون اپرادھ کیا تھا جسکے سبب سے پرشرام جی نے
اُنکو مار ڈالا شکدیو جی بولے کہ ای راجا۔ جمدگن رکھیشور پرشرام کے پتا سے رینکا بیاہی گئی تھی اور ستیا[2] نام رینکا کی بہن سے
سہسرارجن کا بواہ ہوا تھا اور سہسرارجن ساتون دیپ کا راجا ایسا پرتاپی تھا کہ جسکے یہان آٹھون سدھیان بنی رہتی تھین اور وہ
کرم اور دھرم اپنا رکھیشورون کیطرح رکھ کر ہوا کیطرح ساعت بھر مین سب جگہ جانے کی سامرتھ رکھتا تھا سو وہ اپنی ہزارون استری ساتھ
لیکر نربدا ندی مین جل بہار کرنے گیا اور اُسنے اپنی ہزار بھجا سے جو تپ کرکے پائی تھین نربدا ندی کا پانی بہنے سے روک دیا سو وہ
پانی اُلٹا بہکر جہان پر راون بیٹھا تھا وہان پر اکٹھا ہوا جب راون وہ پانی دیکھ کر ابھمان کرکے سہسرارجن سے لڑنے آیا تب سہسر
ارجن نے اپنے بل سے راون کو پکڑ لیا اور اُسکو اپنے مکان پر لاکر کبھی کبھی اُسکے دسون سر پر چراغ جلا کر سب استری اور لڑکون کو
دکھلایا کرتا تھا جب راون نے بہت بنتی کرکے اُسکو اپنا مالک جانا تب سہسرارجن نے اُسکو چھوڑ دیا اسطرح کی سامرتھ اُسمین تھی
ایکدن رینکا ستیا اپنی بہن کے گھر بواہ اوک مین نیوتا کھانے گئی جب رینکا نے اپنی بہن سے کہا کہ ایک مرتبہ تم بھی ہمارے یہان آؤ تب
ستیا ابھمان سے بولی کہ تم کنگال رکھیشور کی استری ہو ہماری فوج کو کہان سے کھلاؤ گی یہ بات سُنکر رینکا شرمندہ ہوکر کچھ نہین بولی جب
گھر پر آئی تب اُسنے جمدگن اپنے سوامی سے کہا کہ آپ ایک مرتبہ میری بہن کو بلاکر فوج سمیت مہمانی کرین تو میری شرمندگی مٹے ستیا نے
مجھکو ایسا طعنہ مارا تھا۔ جمدگن بولے کہ پرمیشور کی دیا سے مہمانی کرنا کچھ مشکل نہین ہے نارائن جی تیری اچھا پوری کرینگے سو ایک دن
سہسرارجن شکار کھیلتا ہوا اُسی جنگل مین جہان پر جمدگن رکھیشور کی کٹی تھی فوج سمیت آپہونچا اُن دنون کامدھین گئو رکھیشور کے مکان پر
تھی جب جمدگن نے اپنی استری کے کہنے سے سہسرارجن اور سترہ چھوہنی فوج کو جو اُسکے ساتھ مین تھی سب کو نیوتا دیکر کامدھین کے
پرتاپ سے لاکھون آدمی کو اچھا پورک بھوجن کھلایا تب سہسرارجن نے اپنے من مین بچار کیا کہ جمدگن نے جس کامدھین کے پرتاپ سے
لاکھون آدمی کو ایسا اچھا پدارتھ بھوجن کرایا ہے وہ گئو رکھیشور سے لینا چاہیے ایسا بچار کر راجا نے جمدگن سے کہا کہ ایسی گئو رکھیشورونکو
نہ رکھنا چاہیے یہ گئو راجاون کے گھر رہنا چاہیے اسلیے تم کامدھین گئو ہمکو دیدو جمدگن نے جواب دیا کہ ای راجا یہ گئو میری نہین ہے
مین اسکو دیولوک سے مانگ لایا ہون پھر وہان پہونچاؤنگا اِس کارن تمکو نہین دیسکتا یہ بات سُنتے ہی سہسرارجن نے کرودھ
کرکے جب ادھرم سے وہ گئو چھین لی اور اپنے دیش کو لے چلا تب کامدھین بھاگ کر جمدگن کے پاس چلی آئی اور رو کر بولی کہ ای
رکھیشور میرا کیا اپرادھ ہے جو تمنے مجھے راجا کو دے دیا جمدگن نے آنسو بھر کر کہا کہ ای کامدھین تجھکو راجا زبردستی لیے جاتا ہے مین کیا
کرون یہ بات سُنکر کامدھین نے دس ہزار شور بیر اپنے بدن سے پیدا کیے جب اُن شور بیرون نے راجا کا سامنا کیا تب سہسر
ارجن اپنے بل سے اُنکو لڑائی مین جیت کر کامدھین کو چھین لے گیا یہ دشا دیکھتے ہی جمدگن نے پرشرام اپنے بیٹے مہابلی کو

[1] रेणुका
[2] सत्या

جو اُس سمے گُٹی پر نہ تھے بلا کر کہا کہ ای بیٹا سہسر نام اباہُ کا مدھین ہماری گُٹی مین سے زبردستی چھین لے گیا ہی سو اُسکو لانا چاہیئے یہ بات سُنتے ہی پرشرام جی بڑا کرودھ کرکے اکیلے ہی ہمشمتی پُری مین چلے گئے اور اپنی بھجا کی سامرتھ اور پھر سامنے راجا سہسر اباہُ کو اُسکے نو سو بیٹے اور سترہ چھوٹی فوج سمیت مار کر کامدھین گئو اپنے باپ کے پاس لے آئے تب جمدگن رکھیشور نے اداس ہو کر پرشرام جی سے کہا کہ ای بیٹا تمنے چکرورتی راجا کو مارا ہی اسلیے ساستر کے انسار تمکو دوش لگا سو تم ایک برس تک پرتھوی کی پرکرما اور تیرتھ جاترا کر آؤ تب تمھارا اپرادھ چھوٹے گا ہم براہمنونکو چھما کرنا چاہیئے چھما کرنے سے بھگوان پرسن ہوتے ہین پرشرام جی یہ بات سُنتے ہی پرتھوی کی پرکرما اور تیرتھ جاترا کرنے چلے گئے۔

۲ ماہشمتی پُری

اُدھیائے سولھوان - مارنا پرشرام جی کا اپنی ماتا اور بھائیون کو

شکدیو جی نے کہا کہ ای راجا پریچھت پرشرام جی نے اپنے باپ کی اگیا کے موافق برس دن تک پرتھوی کی پرکرما اور تیرتھ جاترا سے آکر جمدگن کو دنڈوت کی پھر ایک دن ایسا سنجوگ ہوا کہ پرشرام جی کی ماتا رینکا گنگا کنارے جل بھرنے گئی وہان پر چترتھ نام گندھرب جو اپنی استری سمیت جل بہار کرتا تھا دیکھ کر من مین کہا کہ یہ بہت سُندر ہی جب رینکا کو اُسکا جل بہار دیکھنے مین دیر لگی تب وہ سمجھی کہ میرے پتی اگن ہوتر پر بیٹھے ہین جل پہونچنے کی راہ دیکھتے ہونگے جلد جانا چاہیئے جب وہ ایسا بچار کر جل لیکر کُٹی مین پہونچی اور رکھنے دیر ہونیکا سبب اپنے جوگ بل سے جان لیا کہ اسکو پرائے پرش کی سندرتائی دیکھنے سے پانی لانے مین دیر ہوئی تب جمدگن نے کرودھ کرکے اپنے تینون بڑے بیٹون سے کہا کہ تملوگ اسکو مار ڈالو جب اُنھون نے ماتا کا مارنا ادھرم بچار کر رینکا کو نہین مارا تب رکھیشور نے اپنے چھوٹے بیٹے پرشرام جی سے کہا کہ تو اپنی ماتا کو بھائیون سمیت مار ڈال یہ سُنکر پرشرام جی نے بچار کیا کہ مارنا ماتا کا اور بھائیون کا بڑا پاپ ہی اور جو مین نہین مارتا تو پتا جی کرودھ کرکے مجھکو شاپ دینگے اور مار ڈالنے مین میرے پتا اپنے جوگ بل سے پھر انکو جلا سکتے ہین جب ایسا بچار کر پرشرام جی نے رینکا اپنی ماتا کو تینون بھائیون سمیت مار ڈالا تب رکھیشور خوش ہو کر بولے کہ ای پرشرام تمنے ہماری اگیا مانکر اپنی ماتا اور بھائیون کو مار ڈالا اس سے ہم بہت خوش ہوئے جو بردان تم مانگو وہ ہم تمکو دین یہ بات سُنتے ہی پرشرام جی اپنے پتا سے ہاتھ جوڑ کر بولے کہ ای مہاراج مین یہی بردان مانگتا ہون کہ میری ماتا اور میرے بھائی جی اُٹھین اور اُنکو یہ بات نہ معلوم ہو کہ پرشرام نے ہمکو مارا تھا جمدگن بولے کہ بہت اچھا پرمیشور کی دیا سے ایسا ہی ہو یہ بات رکھیشور کے مُنھ سے نکلتے ہی وہ سب اسطرح جی کر اُٹھ کھڑے ہوئے کہ جس طرح کوئی سویا ہوا جاگ اُٹھے اور نارائن جی کی مایا سے اُنکو یہ نہ معلوم ہوا کہ ہمکو پرشرام نے مارا تھا اتنی کتھا سُنا کر شکدیو جی بولے کہ ای راجا پریچھت پرمیشور کے تپ اور جپ مین ایسی سامرتھ ہی کہ ہر بھگت لوگ مُردے کو جلا سکتے ہین پھر پرشرام جی نے یہ بچار کیا کہ مین نے اپنی ماتا اور بھائیون کو مارا ہی اسلیے پرتھوی کی پرکرما کرکے یہ پاپ چھوڑنا چاہیئے یہ سمجھکر تینون بھائیون سمیت تیرتھ جاترا کرنے چلے گئے کچھ دن پیچھے راجا سہسر اباہُ کے سو بیٹون نے جو پرشرام جی سے بھاگ کر بچ گئے تھے بچار کیا کہ ان دونون پرشرام جی بھائیون سمیت کُٹی پر نہین ہین کسیطرح اپنے باپ کا بدلا اُنسے لینا چاہیئے سو ایک دن راجکمارون نے ہر اچھا سے جمدگن کو اگن ہوتر کرتے سمے مار ڈالا اور سر رکھیشور کا کاٹ کر لے گئے تب رینکا بہت بلاپ کرنے لگی جب اُسنے اکیس مرتبہ اپنی چھاتی پیٹ کر پرشرام جی کو پکارا تب اُنھون نے ماتا کا چلانا سُنتے ہی کُٹی پر آکر پتا کو مرا ہوا دیکھا اور جب رینکا سے جمدگن کے مارے جانے کا حال سُنا تب پرشرام جی نے بڑا کرودھ کرکے سو گنڈ کھا کر یہ پرن کیا کہ مین اس اپرادھ کے بدلے پرتھوی پر کسی چھتری کو جیتا نہ چھوڑونگا یہ کہکر پرشرام جی ہمشمتی پُری

مین چلے گئے اور سہسرا باہُ کے بیٹون کو جنھون نے جمدگن کو مار ڈالا تھا اُنکو مار کر اپنے باپ کا سر وہان سے اُٹھا لائے اور باپ کے دھڑ سے
ملا کر اُنکا کریا کرم کیا اور اُسی پر تگیا کرنے سے پرشرام جی نے اکیس مرتبہ چارون طرف گھوم کر چھتریون کو مار ڈالا اور کرچھیتر مین اُسنان
کر کے سب پرتھوی اکیس مرتبہ براہمنون کو دان کر دی جب اگلے منونتر مین راجا بل اندر ہونگے تب پرشرام جی سپت رکھیشورون مین ہونگے
اِن دنون مندراچل پربت پر بیٹھے ہوئے پرمیشور کا تپ کرتے ہین جنکا گن اور جش گندھرب اور دیوتا ہمیشہ سورگ مین گایا کرتے ہین
اور اُنکے انت کو نہین پہونچتے ای راجا پریچھت گادھ رکھ کے بیٹے بشوامتر رکھیشور ایسے مہاتما ہوئے جنھون نے اپنے کو راج رکھ سے
برہم رکھیشور کہلایا اور اُنکے سو بیٹے ہوئے اِن مین چھوٹے پچاس بیٹون کا نام مدھچھندا تھا جب بشوامتر نے سُنہ سیپھ اپنے بھانجے کو جو راجا
ہریشچندر کے بلدان سے بچا تھا اپنا بیٹا بنایا اور اُسکا نام دیوراٹ رکھ کر اپنے بڑے پچاسون بیٹون سے کہا کہ تم لوگ اِسکو اپنا بڑا بھائی کر کے
مانو جب اُنھون نے یہ بات نہ مانی تب بشوامتر نے اِنکو یہ شاپ دیا کہ تم لوگ ملیچھ ہو جاؤ تب ہی سنسار مین ملیچھ ہوئے ہین اور پھر بشوامتر نے
مدھچھندا آدک اپنے چھوٹے پچاسون بیٹون سے وہی بات کہی جب اُنھون نے اپنے پتا کی آگیا انسار دیوراٹ کو بڑا بھائی کر کے جانا
تب بشوامتر نے خوش ہو کر اُنکو یہ بردان دیا کہ تمھارا بنش بڑھے اسلیے بشوامتر کے بنش مین بہت سنتان ہو کر کوشک گوتری کہلاتے ہین۔

اَدھیائے سترھوان۔ کتھا راجا پرُوردا کے بنش کی

شکدیو جی نے کہا کہ ای راجا پریچھت راجا پرُوردا کے بنش مین راجا نہکھ ایسا پرتاپی ہوا جسنے دیولوک کا راج کیا اُسکی کتھا پہلے ہو چکی ہے اب
ہم اُسکے سنتان کا حال کہتے ہین سنو کہ راجا ججاتِ اُسکے بڑے بیٹے نے بہت تیجوان اور پرتاپی ہو کر ایک مرتبہ اندر پری کا راج کیا تھا اِسکی کتھا
اِسطرح پر ہے کہ ایک دن راجا اندر گوتم رکھیشور کی اہلیا نام استری کو جو بہت سُندری اور پنچ کنیاؤن مین تھی دیکھ کر موہت ہو گیا اور اُس سے
بھوگ کرنے کی اِچھا کی پر گوتم رکھیشور مہاتما کے ڈر سے وہان نہین جا سکتا تھا جب اندر سے بنا بھوگ کیے رہا نہین گیا تب ایکدن رات
کے وقت کوے کا رُوپ بنکر گوتم رکھیشور کے آنگن مین درخت پر جا بیٹھا اور بہت رات رہے بولنے لگا جب رکھیشور نے اُسکی بولی سُنکر
جانا کہ اب تھوڑی رات ہے تب وہ اسنان اور پوجا کرنے کیواسطے اُٹھ کر مکان سے باہر نکلے اُسوقت اندر نے سونا گھڑ پا کر اپنا رُوپ رکھ کا ایسا
بنا لیا اور اہلیا کے پاس جا کر اُس سے بھوگ کیا جب بھوگ کرنے کے پیچھے اہلیا نے جانا کہ میرے پت نہین ہین کسی دوسرے نے کپٹ روپ
بنا کر میرا پت برتا دھرم بگاڑ دیا تب اُسنے کہا کہ ای ادھرمی چانڈال تو کون ہے یہان سے چلا جا جب یہ بات سُنکر اندر وہان سے باہر نکلنے لگا
تب گوتم رکھیشور سے جو بہت رات رہنا سمجھکر پھرے آتے تھے ڈیوڑھی مین بھینٹ ہوئی تب رکھیشور اندر کو دیکھتے ہی اپنے جوگ بل
سے اُسکے کُکرم کرنے کا حال جانکر بولے کہ ای اندر بڑی شرم کی بات ہے کہ تو نے بہت سی اپسرا اور اندرانی مہا سُندری رہنے پر بھی ایسا
ادھرم کیا اسلیے ہم تجھکو یہ شاپ دیتے ہین کہ تو ایک بھگ کیواسطے کوے کا رُوپ ہوا تھا سو تیرے بدن مین ہزار بھگ ہو جاوین یہ بچن
رکھیشور کے مُنھ سے نکلتے ہی اندر کے بدن مین ہزار بھگ ہو گئین جب اندر ماری شرم کے راج سنگھاسن پر نہ جا کر کمل کی ڈار مین چھپ رہا
تب رکھیشورون نے اندر اسن سونا دیکھ کر راجا نہکھ کے بیٹے راجا ججاتِ کو اندر اسن پر بیٹھا لا جب اندرانی کا رُوپ دیکھ کر راجا ججات
کا من چلایمان ہوا تب اندرانی پت برتا نے برہسپت جی کی آگیا سے راجا ججاتِ سے کہا کہ تمنے آجتک جو جو اچھا کرم کیا ہو
اُسکو بتلاؤ جب راجا نے اپنے مُنھ سے وہ برنن کیا تب پُن اُسکا جاتا رہا جس سے وہ اندر لوک سے گر پڑا اور برہسپت جی
نے جا کر اندر کو کمل نال سے باہر نکالا اور اُس سے جگت کرا کے یہ آشیرباد دیا کہ وہ ہزار بھگ ہزار آنکھ کے برابر ہو گئین تب

۲ نہوش

تب اِندر اپنی گدّی پر بیٹھکر راج کرنے لگا اِتنی کتھا سُناکر شکدیو جی بولے کہ ای راجا نہُکھ کے دوسرے بنش کی کتھا کہتے ہین سُنو کہ اُسکے بنش مین دھنونتر
نام بید جگت کا بھاگ لینے والا ایسا مہاتما ہوا کہ جسکا نام لینے سے آدمی کا روگ اور دُکھ چھوٹ جاتا ہی اُسکے بنش مین راجا کُبلیاشو بڑا پرتاپی
ہوا اُسکی مندالسا نام استری سے الرک آدِک بیٹے پیدا ہوئے وہ راجا الرک چھیاسٹھ ہزار برس راج کرکے جوان بنا رہا اور رانی مندالسا
اپنے بیٹون کو لڑکپن مین گیان سکھلایا کرتی تھی اُسنے مرتے وقت دو اشلوک راجا الرک کو دیکر کہا کہ تو اِسکو جنتر بناکر اپنے پاس رکھ جب
تیرے اوپر کچھ بپت پڑے تب اِسی اشلوک کو پڑھکر اِسی کے موافق کام کرنا سُور راجا الرک نے اُن دونون اشلوک کا جنتر بناکر اُسی وقت
اپنے بازو پر باندھ لیا اور سنساری سُکھ مین لپٹ کر راج کرنے لگا جب دُوسرے راجاؤن نے اُسکو سُکھ اور بلاس مین لپٹے دیکھا تب اپنی
فوج لیجاکر اُسکا نگر گھیر لیا جب راجا الرک نے دیکھا کہ اب میرا پران اور راج بچنا مشکل ہی تب اپنے اوپر بپت جانکر وہ دونون اشلوک نکالکر
پڑھے اُسمین لکھا تھا کہ سوائے ست سنگ کے اور کسی کے ساتھ پریت نہ کرنا سنساری لوگون سے پریم اور سنگت کرنے مین پیچھے سے دُکھ ہوتا ہی
جگت کا بیوہار سپنے کے برابر سمجھکر اُسمین من نہ لگانا چاہیے سنسار کی چاہنا رکھنا یہی دُکھ کی پھانسی ہی جب وہ اشلوک پڑھنے سے راجا الرک کو
گیان پیدا ہوا تب وہ برکت ہوکر جنگل کیطرف ہرِبھجن کرنے چلا اُسوقت دوسرے راجاؤن نے جو اُسکا شہر گھیرے تھے یہ حال سُنتے ہی راجا
الرک سے جاکر پوچھا کہ تم بنا جدھ کیے ہارمانکر جنگل مین کیون جاتے ہو الرک نے جواب دیا کہ راج کرکے نرک بھوگنا پڑتا ہی اسلیے مین راج
نہ کرونگا تم میری راجدھانی لیکر خوشی سے راج کرو مجھکو لڑنے کی اِچھا نہین ہی جب یہ بات سُنکر دوسرے راجونکو بھی نرک بھوگنے کے ڈر سے
گیان پیدا ہوا تب اُنھون نے راجا الرک کا دیش لینا اُچت نہ جانا اور اپنی راجگدی پر چلے گئے اور راجا الرک پھر دھرم کے ساتھ راج کرنے لگا
اِتنی کتھا سُناکر شکدیو جی بولے کہ ای راجا دیکھو ہرِبھجن کا ایسا پرتاپ ہی جیسے راجا الرک نے ہرِبھجن کرنے کی اِچھا کی ویسے ہی نارائن جی کی
دیا سے اُسکا دُکھ چھوٹ گیا اور جو لوگ پرمیشور کا تپ اور اُسمرن کرتے ہین اُنکو نہ معلوم کیسا سُکھ ملے گا اِسی الرک کے بنش مین راجا رِبھس
ایسا مہاتما اور گیانی ہوا جسکے بنش مین سب براہمن ہوگئے اور اُسکے کُل مین راجا رج بڑا پرتاپی اور دھرماتما ہوکر اُسکے یہان پانسو بیٹے
بہت بلوان پیدا ہوئے ایک مرتبہ اِندر آدِک دیوتون کا راج دیتون نے چھین لیا تھا جب اندر نے برہسپت جی کی آگیا کے موافق راجا
رج سے سہایتا چاہی تب راجا رج نے اپنے پانسو بیٹے ساتھ لیکر اندر کی سہایتا کی جب دیتون کو جیت کر اندر اُن دیوتونکو دینے لگے
تب اِندر نے کہا کہ دیولوک کا راج آپ کیجیے جب راجا رج اندر آدِک دیوتون کے کہنے سے بہت دِن تک دیولوک کا راج کرکے مرگیا تب اُسکے بیٹے راج
اِندر لوک کا زبردستی کرکے بھاگ اِندر کا جگت مین آپ لینے لگے اور اِندر آدِک کے مانگنے پر بھی دیولوک کا راج نہین چھوڑا تب دیوتون کے
بنتی کرنے سے برہسپت جی نے اپنے تپ کے بل سے راجا رج کے بیٹون کو مار ڈالا جب اُن مین کوئی جیتا نہین بچا تب اِندر آدِک دیوتا برہسپت
گرو کی کرپا سے اِندرپُری کا راج پاکر اپنا بھاگ خوشی سے لینے لگے۔

اُدھیائے اٹھارھوان ۔ کتھا راجا نہُکھ کے بنش کی

شکدیو جی بولے کہ ای راجا پریچھت راجا نہُکھ کے ججات آدِک چھ بیٹے بڑے پرتاپی ہوئے جب راجا نہُکھ رکھیشورون کے شاپ دینے سے
اجگر سانپ ہوکر کُوئیں مین گر پڑا تب اُسکے راج سنگھاسن پر جو مرت لوک مین ججات نام بیٹا اُسکا بیٹھکر بڑا دھرماتما اور چکرورتی راجا ہوا اور
اُسنے دوسرے دیش کا راج برابر حصہ کرکے اپنے سب بھائیون کو بانٹ دیا اور بواہ اپنا دیوجانی شکرا چارج کی لڑکی سے کرکے برکھپرباہ نام
دیت کی شرمشٹھا نام لڑکی سے بھوگ کیا اِتنی کتھا سُنکر راجا پریچھت نے پوچھا کہ ای مُنی ناتھ راجا ججات نے چھتری ہوکر شکرا چارج

۱ دھنونتر
۲ مندالسا
۳ الرک
۴ رِبھس
۵ وِرشپرباہ
۶ شرمشٹھا

کی بیٹی کسطرح بیاہی تھی یہ سنکر بہو میرا چھوڑا دیجیے یہ بات سنکر شکدیوجی بولے کہ ای راجا ایکدن برکھ پربادا نوجوتیون کا راجا تھا اسکی بیٹی شرمشٹھا
شکراچارج کی بیٹی دیوجانی کو ساتھ لیکر ہزار داسیون سمیت اپنے باغ مین تالاب پر اسنان کرنے گئی جب شرمشٹھا اور دیوجانی اور داسی اور
اپنا اپنا کپڑا تالاب کے کنارے اتار کر جل بہار اور اسنان کرنے لگین اسی سمے شری مہادیوجی اور نارد جی گھومتے ہوئے وہان آگئے انکو دیکھتے ہی
سب لڑکیون نے لجت ہوکر اپنے اپنے کپڑے پہن لیے اور شرمشٹھا نے جلدی مین بھولکر جب دیوجانی کا کپڑا پہن لیا تب دیوجانی نے کرودھ کرکے کہا کہ ای
شرمشٹھا تو میرا کپڑا پہرنے کے لائق نہین ہی کس واسطے کہ تیرا باپ میرے باپ کا چیلہ ہی اور مین براہمن کی لڑکی ہون میرا کپڑا تو نے کیسے پہنا
جیسے جگت کی آہت کتا اٹھا لیوے یا شودر ہوکر بید پڑھے جب دیوجانی نے شرمشٹھا کو ایسا دربچن کہا تب اسنے کرودھ کرکے جواب دیا
کہ تو بھکاری کی لڑکی ہوکر مجھکو ایسی بات کہتی ہی تیرے باپ نے جنم بھر میرے باپ سے بھیکھ مانگ کر تجھکو پالن کیا سو تو میری برابری
کرتی ہی ایسا بچن کہکر شرمشٹھا نے کرودھ کرکے دیوجانی کو جو ننگی کھڑی تھی کنوین مین ڈھکیل دیا اور آپ داسیون سمیت گھر چلی گئی اسی سمے
ہراچھا سے راجا ججات شکار کھیلتے ہوئے وہان آپہونچے اور اپنے ایک سیوک کو پانی لے آنے کے واسطے اسی کنوین پر بھیجا جب اسنے ایک
استری بہت سندری کنوین مین گری دیکھ کر راجا سے یہ حال کہا تب راجا ججات نے آپ جاکر دیکھا تو اسکو ایک کنیا روپ وتی دیکھ بڑی
جب اسنے اپنا حال کہکر راجا سے نکالنے کے واسطے کہا تب راجا ججات نے اپنا دوپٹہ اسکے پہرنے کے واسطے پھینک دیا اور اسکا
ہاتھ پکڑ کر کنوین مین سے باہر نکال لیا اسوقت دیوجانی بولی کہ ای راجا ہراچھا سے ایسا سنجوگ ہوا جو تمنے میرا ہاتھ پکڑا اسلیے میرا
بواہ تمھارے ساتھ ہوگا برہسپت جی کے بیٹے کچ نام نے مجھکو یہ شاپ دیا تھا کہ تیرا بواہ براہمن سے نہ ہوگا اسلیے میرا بواہ براہمن سے
نہین ہوسکتا جب راجا نے یہ بات سنکر اپنے کو بھی اسپر موہت دیکھا تب پرلیشور کی اچھا اسیطرح جانکر دیوجانی سے اپنا بواہ کرنا منظور
کرکے راج مندر پر چلا گیا اور دیوجانی وہان سے روتی ہوئی اپنے گھر آکر شکراچارج سے کہنے لگی کہ ای پتا شرمشٹھا نے تمکو اپنے باپ کا بھیکھ
مانگنے والا کہکر میری جان مارنے کے واسطے کنوین مین ڈھکیل دیا تھا سو راجا ججات نے آکر مجھکو کنوین سے باہر نکالا تب میری جان
بچی یہ بات سنتے ہی شکرجی نے کرودھ مین آکر بچار کیا کہ پروہتائی کرنے سے کھیت مین گرا ہوا اناج چنکر کھانا اچھا ہوتا ہی جسمین کوئی ایمان
نہ کرے سو شرمشٹھا نے راج اور روپیہ کے نشے سے میری بیٹی کو کنوین مین گرا دیا اسلیے اب برکھ پربا کے راج مین رہنا نہ چاہیے شکرجی ایسا بچار کر
دیوجانی لڑکی کو ساتھ لیکر اسکا راج چھوڑ کر نکل چلے جب برکھ پربا نے یہ سنا تب گھبرا کر کہا کہ دیکھو انھین کے آشیرباد سے یہ سب راج اور سکھ
مجھکو ملا ہی نہین تو دیوتا لوگ ابتک مجھکو مار کر نکال دیتے انکے چلے جانے سے میرا راج اور دھن سب جاتا رہیگا یہ بات سمجھتے ہی برکھ پربا
دوڑا ہوا شکر گرو کے شرن مین گیا اور ہاتھ جوڑ کر بنتی کیا کہ ای مہاراج میرا اپرادھ چھما کیجیے پھر اپنے مکان پر چلیے یہ دین بچن راجا کا سنکر شکراچارج
بولے کہ ای راجا تمنے کچھ میرا اپرادھ نہین کیا لیکن تمھاری بیٹی نے دیوجانی کا انادر کیا ہی جس بات مین دیوجانی خوش ہو وہی کام کرو تو مین تمھارے
دیش مین چلکر رہون جب برکھ پربا نے دیوجانی سے بہت بنتی کرکے خوش ہونے کے واسطے کہا تب وہ شرمشٹھا کا سب حال کہکر بولی کہ ای راجا
جسکے ساتھ میری شادی شکراچارج کرین وہان شرمشٹھا تیری بیٹی ہزار داسی ساتھ لیکر میری سیوا مین رہے تو مین خوش ہون یہ سنکر راجا نے
بچار کیا کہ شکر گرو ہمارے کل کی رچھا ہمیشہ کرتے آئے ہین بغیر انکے خوش ہوئے میرا بھلا نہ ہوگا ایسا سمجھکر راجا نے شرمشٹھا سے سب حال
کہکر پوچھا کہ ای بیٹی تیرا موہ کرنے مین شکراچارج کے کرودھ سے ہمارے بنش اور راج دونون کا ناش ہوجائیگا اور تیرے داسی ہونے
سے ہمارا بھلا ہی اسمین کیا کرنا چاہیے یہ بات سنکر شرمشٹھا بولی کہ ای پتا میرا یہ بدن تمسے پیدا اور پالن ہوا ہی تم جسکو چاہو اسے مجھکو

१ कच

دے ڈالو یہ بات سُنکر برکھ پربابولا کہ ای دیوجانی تیرا کہنا مجھکو منظور ہی یہ بات سُنکر دیوجانی جب خوش ہوئی تب شکراچارج اپنی لڑکی
سمیت پھر اپنے استھان پر آکر رہنے لگے اتنی کتھا سُنکر راجا پریچھت نے پوچھا کہ ای مُنی ناتھ برہسپت جی کے بیٹے کچ نے دیوجانی کو کیون
شاپ دیا تھا اسکی کتھا سُنائیے شکدیوجی بولے کہ ای راجا ایک مرتبہ لڑائی مین بہت دیت دیوتون کے ہاتھ سے مارے گئے تب اُنکو
شکراچارج نے سنجیونی بدیا سے جلا دیا جب لڑائی ہونے کے پیچھے دیوتون نے یہ حال برہسپت جی سے سُنا تب اندر آدک دیوتون نے
برہسپت جی سے کہا کہ ای مہاراج آپ بھی کچ اپنے بیٹے کو شکر جی کے پاس بھیجدیجیے کہ وہ اُنکا چیلہ ہو کر سنجیونی بدیا پڑھ آوے
جب برہسپت جی نے دیوتون کے کہنے سے کچ کو سنجیونی بدیا پڑھنے کو بھیجدیا تب کچ نے شکراچارج کی شرن مین جاکر دنڈوت کرکے
بنتی کیا کہ ای مہاراج مین سنجیونی بدیا پڑھنے آیا ہون جب شکراچارج اُسکو اپنے گھر رکھ کر سنجیونی بدیا سکھلانے لگے جب دیوجانی اور کچ کے آپسمین
بہت پریت ہوگئی جب دیتون نے یہ حال سُنا کہ برہسپت کا بیٹا ہمارے گرو سے سنجیونی بدیا پڑھتا ہی تب اُنھون نے آپسمین
یہ صلاح کی کہ وہ یہان سے سنجیونی بدیا سیکھ کر دیوتا ہمارے دشمنونکو جلا دیا کرے گا تو اچھا نہ ہوگا اسلیے اسکو مار ڈالنا چاہیے ایکدن کچ
شکر گرو کی گئو چرانے کے واسطے جنگل مین گیا تب دیوتون نے اُسکے بدن کے ٹکڑے کرکے ایک گڑھے مین پھینکدیا جب شام کو وہ گئو
چراکر نہین پھرا تب دیوجانی بولی کہ ای پتا کچ ابتک گئو چراکر نہین آیا شکراچارج نے اپنے جوگ بل سے بچار کر کہا کہ ای بیٹی اُسکو دیتون نے
مار ڈالا وہ کسطرح آوے جب یہ سُنکر دیوجانی سوچ کرنے لگی تب شکراچارج نے اپنے جوگ بل سے جلا دیا یہ حال سنکر دیتون نے آپسمین کہا
کہ جو شکر گرو اُسکو اسیطرح جلا دیا کرینگے تو ہماری مارنے سے کیا فائدہ ہوگا ایسی تدبیر کرنا چاہیے کہ جسمین وہ جلا نہ سکین یہ بچار کر دیتون نے گئو
چراتے وقت پھر کچ کو مار ڈالا اور اُسکے بدن کی بدرا چوا کر شکر گرو کو پلا دی جب شام کے وقت کچ پھر نہین آیا تب دیوجانی کے بنتی کرنے
سے شکراچارج نے دھیان دھر کر تینون لوک مین دیکھا لیکن اُسکا پتا نہ پایا جب اپنی آتما مین دھیان لگایا تب اُسکو اپنے پیٹ مین دیکھکر
جانا کہ دیتون نے اُسکی بدرا چوا کر مجھکو پلا دی ہی یہ دشا دیکھ کر شکراچارج نے کہا کہ ای بیٹی مین کچ کے جلانے سے آپ ہی مر جاؤن گا
دیوجانی ہاتھ جوڑ کر بولی کہ ای مہاراج ایسی تدبیر کیجیے کہ جسمین آپ اور وہ دونون جیتے رہین شکر جی نے منتر پڑھکر اپنے پیٹ مین کچ کو جلا دیا
اور اُسی جگہ اُسکو سنجیونی بدیا پڑھا کر کہا کہ ای کچ جب مین تجکو اپنے پیٹ سے نکالکر مر جاؤن تب تو اُسی بدیا سے مجھکو جلا دینا کچ بولا کہ
بہت اچھا جب شکر جی نے اپنا پیٹ چیر کر کچ کو جیتا باہر نکالا اور آپ گئے تب کچ نے سنجیونی بدیا سے شکر جی کو جلا دیا جب کچھ دن
بیتے کچ شکر گرو سے بدا ہوکر اپنے گھر آنے لگا تب دیوجانی کچ سے کہنے لگی کہ تم اپنا بواہ میرے ساتھ کرو کچ نے جواب دیا کہ گرو کی بیٹی
بہن کے برابر ہوتی ہی اسلیے تجھ سے بواہ نہین کرونگا اس بات پر دیوجانی نے کرودھ کرکے شاپ دیا کہ جو سنجیونی بدیا تو نے میرے باپ سے
پڑھی ہی وہ تجکو بھول جائے یہ بات سنکر کچ بولا کہ ای دیوجانی دھرم کرتے ہوئے تو نے مجھکو شاپ دیا اسلیے تیرا بھی بواہ براہمن کے ساتھ نہ
ہوا ایسا شاپ دیکر کچ اپنے باپ کے پاس چلا گیا ای پریچھت دیوجانی کو شاپ ہونے کا یہی سبب تھا سو مین نے تمکو سُنایا اب دیوجانی
کے بواہ ہونے کی کتھا کہتا ہون سُنو کہ جب شکراچارج راجا برکھ پربا کے دیش مین آکر بسے تب اُنھون نے کچھ دن بیتے پر منیشور کی
اچھا سے راجا ججات کو بلا کر اپنی لڑکی اُسکو بیاہ دی اور شرمسٹھا کو ہزار داسیون سمیت جہیز مین دے کر راجا ججات سے کہا کہ تم
شرمسٹھا کو اپنی سیج پر مت بٹھالنا اور دیوجانی نے بھی اس بات کا قرار راجا ججات سے لے لیا جب راجا ججات نے
کہا کہ مین شرمسٹھا سے بھوگ نہین کرونگا تب شکر جی نے دیوجانی کو شرمسٹھا اور ہزار داسیون سمیت بہت گہنا اور کپڑا آدک جہیز مین دیکر

بواہ کیا اور راجا ججات دیوجانی سمیت راج مندر پر آکر اُسکے ساتھ بھوگ اور بلاس کرنے لگا اور شرمسٹھا کو ایک مکان بہت اچھا رہنے کے واسطے
بنوا دیا کچھ دن پیچھے راجہ ججات کے یہان دیوجانی سے دو بیٹے جدُ اور تُرَبسُ نام پیدا ہوئے ایکدن شرمسٹھا ماسک دھرم سے شدھ ہوئی ۲ यदु
تھی اور اُسی دن راجہ ججات بھی باغ مین سیر کے واسطے جا نکلا تب شرمسٹھا نے ہاتھ جوڑ کر نبی کیا کہ ای مہاراج مین بھی آپ کی داسی ہو کر آپ ۲ तुरवस
سے بھوگ اور سنتان ہونے کی اچھا رکھتی ہون اور راجا کی بیٹی ہو کر دوسرے سے بھوگ نہین کر سکتی یہ بات سُنتے ہی راجا نے شُکراچارج
کی بات یاد کرکے بچار کیا کہ شرمسٹھا سے بھوگ کرنے مین میرے واسطے اچھا نہ ہوگا اور یہ راجا کی بیٹی ہو کر اپنے مُنھ سے رت دان مانگتی ہے
اُسکا کہنا نہ ماننے مین بھی میرا دھرم نہین رہتا ہے اسواسطے اب اِسکی اچھا پوری کرنا چاہیئے آگے جو کچھ میرے نصیب مین لکھا ہے وہ
مٹ نہین سکتا یہ بچار کر راجا نے شرمسٹھا سے بھوگ کیا اسیطرح دیوجانی سے چھپا کر کبھی کبھی راجا اُسکے ساتھ بھوگ اور بلاس کرنے لگا
کچھ دن یہ بات چھپی رہی جب دُرہج اور اَنُ نام دو بیٹے شرمسٹھا کے راجا ججات سے پیدا ہو کر تیسرا گربھ رہا تب ایکدن شرمسٹھا دیوجانی ३ द्रुह्यु
کے بنکھا ہانکتی تھی اُسوقت دو بیٹے شرمسٹھا کے وہان آکر کھڑے ہوئے دیوجانی نے پوچھا کہ ای شرمسٹھا تیرے یہ دونون بیٹے کس طرح ४ अणु
ہوئے اور تیسرا گربھ کس سے رہا شرمسٹھا بولی کہ رات کو کسی رکھیشور نے آکر مجھ سے سپنے مین بھوگ کیا تھا اُسی سے وہ لڑکے ہو کر تیسرا گربھ
رہا ہے یہ بات سُنکر دیوجانی چُپ ہو رہی لیکن اسکے مَن مین سندیہ ہو گیا اسلیئے کئی دن پیچھے دیوجانی نے شرمسٹھا کے مکان پر جا کر
اُن لڑکون سے پوچھا کہ تمھارے باپ کا کیا نام ہے تب بڑے بیٹے نے تبلایا کہ مین راجا ججات کا بیٹا ہون یہ بات سُنتے ہی دیوجانی
بہت غصہ سے راجا کے پاس آکر بولی کہ تمنے میرے باپ کے منع کرنے پر بھی شرمسٹھا سے بھوگ کیا اسلیئے اب مین تمھارے یہان
نہین رہونگی جب ایسا کہکر دیوجانی کرودھ کرکے اپنے باپ کے گھر چلی تب راجا ججات اُسکے پیچھے بنتی کرتا ہوا پیدل دوڑا گیا لیکن
اُسنے نہین مانا سب حال اپنے باپ سے جا کر کہدیا اور راجا ججات بھی وہان پہونچکر کھڑا ہوا جب شُکراچارج نے جانا کہ میرے منع کرنے پر
بھی راجا نے شرمسٹھا سے بھوگ کرکے سنتان پیدا کی تب کرودھ کرکے کہا کہ ای راجا تو نے بل کے غرور سے میرا کہنا نہین مانا اسلیئے مین تجھکو
یہ شاپ دیتا ہون کہ تو بوڑھا اور نربل ہو کر استری پر سنگ کرنے کے لایق نہ رہے اور سُوروپ تیرا بگڑ جاے یہ بات شُکر کے مُنھ سے نکلتے
ہی اُسی سمے راجا بوڑھا ہو کر دانت بھی اُسکے ٹوٹ گئے اور بال سفید ہو کر آنکھ سے کم دیکھنے لگا تب ہاتھ جوڑ کر بولا کہ ای مہاراج ابھی تک
من میرا سنساری سُکھ سے نہین بھرا ایک مرتبہ اپرادھ چھما کیجیے یہ دین بچن سُنکر شُکراچارج نے اپنی بیٹی کا سُکھ بچار کر کہا کہ ای راجا میرا
شاپ پھر نہین سکتا لیکن تیرے پانچ بیٹون مین سے جو بیٹا خوشی سے تیرا بڑھاپا لے کر اپنی جوانی مجھکو دیویگا تب تو پھر جوان ہو جائیگا
یہ آشیرباد سُنتے ہی راجا خوش ہو کر دیوجانی سمیت راج مندر پر چلا آیا اُنھین دنون شرمسٹھا سے پُرو نام تیسرا بیٹا پیدا ہوا جب راجا ५ पुरु
نے اپنے بڑے بیٹے سے کہا کہ تمھارے نانا نے ہمکو شراپ دے کر بوڑھا بنا دیا تم اپنی جوانی ہمکو دو تو تھوڑے دن اور سنساری سُکھ
کر لین تب جدُ نے سمجھا کہ ہماری ماتا سے بھوگ کریگا تو ہمکو بڑا ادھرم ہوگا ایسا بچار کر اُسنے جواب دیا کہ مین نے ابھی تک سنساری
سُکھ نہین اُٹھایا اسلیئے اپنی جوانی نہین دے سکتا۔

دوہا	اُجرے اُجرے سب بھلے اُجرے بھلے نہ کیش	کامن رہی نہ رِپ ڈری نہ آدر کرے نریش	

یہ بات بڑے بیٹے کی سُنتے ہی راجا نے تُرَبسُ آدک تین بیٹے جو جدُ سے چھوٹے تھے اُنکو بلا کر یہی بات کہی اور جب اُنھون نے بھی اسیطرح جواب دیا
تب ججات نے پُرو چھوٹے بیٹے سے جو شرمسٹھا سے ہوا تھا کہا کہ ای بیٹا تم اپنی جوانی ہمکو دو تمھارے چارون بھائیون نے نہین دیا

اب سوائے تمہاری مجھکو دوسرے کا بھروسا نہین ہے یہ دین بچن سنتے ہی پرو ہاتھ جوڑکر بولا کہ ای پتا میرا یہ تن آپ نے پیدا اور پالن کیا ہی اسلیئے جوانی کیا چیز ہی اپنا پران تمہارے اوپر نچھاور کر سکتا ہون جو مین سو جنم تک آپکی سیوا کرون تو بھی آپ سے اُرن نہین ہو سکتا جو بیٹا بنا کہے ماتا اور پتا کی سیوا کرے وہ بیٹا اُتم ہی اور جو کہنے سے کرے وہ مدھم ہی اور جو کہنے سے چڑچڑا کر کام کرے وہ ادھم ہی اور جو بیٹا ماتا پتا کی آگیا کسیطرح نہ مانے وہ پوت نہین موت ہی۔

دوہا	جاہی نپیرے پوت ہی واہی نپیرے موت	رام بھجے تو پوت ہے نہین موت کا موت

یہ بات پرو کی سنکر راجا ججات بہت خوش ہوا اور اپنا بڑھاپا اسکو دیکر اسکی جوانی آپ لے لی اور اپنے چارون بیٹون کو یہ شاپ دیا کہ تم لوگ راج سنگھاسن نہ پاؤگے اور جوانی لینے پر راجا نے ہزار برس تک سنساری سکھ دیوجانی کے ساتھ اُٹھایا اور بہت جگت اور دان پرمیشور کے خوش ہونے کے واسطے کیا لیکن من اسکا سنساری سکھ سے نہین بھرا۔

اُدھیائے اُنیسوان۔ کہنا راجا ججات کا ایک اتہاس بکری اور بکرے کا

شکدیوجی نے کہا کہ ای راجا پریچھت بہت دن تک راجا ججات سنساری سکھ مین پھنسا رہا جب جگت آدک کرنے سے اسکو گیان ہوا تب ایکدن یہ بچار کیا کہ دیکھو مین نے لڑکے کی جوانی لیکر اتنا سکھ اُٹھایا تسپر بھی ابھی تک میری اچھا پوری نہ ہوئی دیکھو مٹی کا گھڑا پانی ڈالنے سے بھر جاتا ہی اور اندریان بہت سکھ پانے پر بھی آسودہ نہین ہوتی ہین وہی دشا میری ہوئی اسیطرح سنساری جال مین پھنسے ہوئے مرنے سے جنم میرا اکارتھ ہوگا اسلیئے پرلوک بنانے کے واسطے اب ہرِبھجن کرنا چاہیئے ایسا بچار کر راجا نے دیوجانی سے کہا کہ ای پران پیاری ہمنے شکار کھیلتے وقت جنگل مین ایک تماشا دیکھا تھا وہ حال کہتے ہوئے ہنسی آتی ہی جب دیوجانی ہاتھ جوڑکر بولی کہ اے مہاراج مجھکو بھی وہ حال سناؤ تب راجا نے کہا کہ ایک بکری براہمن کی کنوئین مین گر پڑی تھی اسکو ایک بکرے نے باہر نکالا سو بکری نے اُس بکرے کو اپنا سوامی بنا کر بہت دن تک اُسکے ساتھ سنساری سکھ اُٹھایا جب اُسکے دو بچے پیدا ہوئے تب وہ بکرا دوسری بکری سے پھنس گیا اسلیئے پہلی بکری اناداور ہونے سے اپنے براہمن کے گھر چلی گئی اُس براہمن نے اپنی بکری کی سہایتا کرکے بکرے کو بدھیا کر دیا جب بکرے نے براہمن سے بہت بنتی کی اور براہمن نے دیال ہوکر پھر اسکو جیون کا تیون بنا دیا تب پھر وہ بکرا سنساری سکھ مین پھنس گیا یہ بات سنکر دیوجانی بولی کہ ای مہاراج وہ بکرا بڑا مورکھ تھا جو پھر بکری کے ساتھ خراب ہوا تب راجا بولا کہ یہی دشا ہماری اور تمہاری بھی ہی ای دیوجانی جو آدمی کو دُنیا کی سب دولت اور استری اور ساتون دیپ کا راج ملے اور ہزارون بیٹے ہوکر سبطرح کے مطلب حاصل ہون تسپر بھی من اسکا سنساری سکھ سے نہین بھرتا جسطرح آگ مین گھی ڈالنے سے اسکی آنچ اور بڑھتی ہی اسیطرح ہر روز ہوس بڑھتی جاتی ہی اسلیئے اب برکت ہوکر ہرِبھجن کرنا چاہیئے جبکہ یہ بات دیوجانی نے پسند کی تب راجا ججات نے پرو چھوٹے بیٹے کو جوانی پھیر کر اپنا بڑھاپا اُس سے پھیر لیا اور راج سنگھاسن پر اسکو بٹھا کر دوسرے چارون بیٹونکو جو بڑے تھے چارون طرف کا راج بانٹ دیا اور آپ دیوجانی سمیت بدری کیدار مین چلا گیا اور پرمیشور کا تپ اور دھیان کرکے مکت ہوا۔

اُدھیائے بیسوان۔ کتھا راجا پرو کے بنش کی

شکدیوجی بولے کہ ای راجا پریچھت اب مین راجا پرو کے بنش کی کتھا کہتا ہون جس کل مین تمنے جنم لیا ہی سنو۔ پرو کے بنش مین کئی پیڑھی کے پیچھے دُشینت نام راجا بڑا پرتاپی ہوکر ایکدن شکار کھیلنے گیا تو اُسنے کنور کھیشور کی کٹی مین ایک لڑکی بہت سندر دیکھی

۱ دُشینت
۲ کنوار

اور اُسپر موہت ہوکر پوچھا کہ ای پران پیاری تو دیو کنیا کے برابر سُندر کسکی بیٹی ہی کسی راجا کی بیٹی تیرے برابر سُندر نہ ہوگی اسلیے تیرا سُوروپ
میرے ہردے مین بس گیا یہ بات سُنتے ہی شکنتلا کنیا بولی کہ ای راجا مین بشوامتر رکھیشور اور مینکا اپسرا سے پیدا ہوئی ہون اس بات کو
کنور رکھیشور جانتے ہین آپ میرے مکان پر ٹک کر جو اگیا دیجیے سو کرون گندھرو اوک اور لوٹا بھر پانی سے آپ کا آدر کرون یہ بات
سُنتے ہی راجا خوش ہوکر بولا کہ لڑکی کا بھی سوئمبر کرنا دھرم ہی جب ایسا کہکر راجا بڑے پریم سے رات کو اُسکے مکان پر ٹکا تب دونون
نے خوشی سے آپسمین گندھربی بواہ کرکے بھوگ کیا ہر اچھا سے اُسکے اُسی دن گربھ رہگیا جب پرات کال راجا اُس شکنتلا کنیا کو اُسی جگہ
چھوڑ کر مندر پر چلا گیا تب کنور رکھیشور نے جانا کہ اسکو راجا سے گربھ رہ گیا ہی دسوین مہینے ایک لڑکا بہت سُندر اور ایسا بلوان اُس سے پیدا
ہوا جو لڑکپن ہی مین سینک کے دھنکھ بان سے شیر کو مارنے لگا تب کنور رکھیشور بولے کہ ای شکنتلا تو اپنے لڑکے کو راجا کے پاس لیجا جب رکھیشور
کی آگیا سے شکنتلا نے اپنے لڑکے کو لیکر راج سبھا مین جاکر کہا کہ ای پرتھوی ناتھ مین تمھاری استری راجکمار سمیت آئی ہون تب راجا بولا
کہ مین تجھکو نہین پہچانتا ہون کہ تو کون ہی اور یہ لڑکا کسکا ہی جب راجا دُکھنیت نے جان بوجھکر یہ بات کہی تب راج سبھا مین یہ آکاش بانی
ہوئی کہ ای راجا شکنتلا سچ کہتی ہی یہ لڑکا تمھارے بیج سے پیدا ہوا تھا تم اِن دونونکو اپنے گھر رکھو دھرماتما بنیا اپنے باپ کو نرک جانے سے
بچا لیتا ہی جب یہ آکاش بانی سب سبھا والون نے سُنی تب راجا نے دیوتونکی آگیا کے موافق شکنتلا کو قبول کیا اور اپنے بیٹے سمیت راج
مندر پر بھیجدیا اور اُس بالک کا نام بھرت رکھا راجا کے مرنے کے پیچھے وہی لڑکا جو پرمیشور کا انش تھا راجگدی پر بیٹھکر ایسا پرتاپی اور
چکرورتی راجا ہوا جسنے ایکسو تین اشومیدھ جگ پرتھوی پر کین اور بہت سے رتن اوک براہمنونکو دان دیے اُسکی جگ مین کئی مرتبہ اندر
شیام کرن گھوڑا چرا لیگیا مگر راجا بھرت اپنے پرتاپ اور بل سے گھوڑا چھین لایا اور اُسکے راج مین کوئی دوسرا راجا اشومیدھ جگ کرنے
نہین پایا اور جتنے ملیچھ اور دُکھدائی راجا پرتھوی پر تھے اُن سب کو اُسنے ناش کردیا اور ساتون دیپ کے راجونکو اپنی سیوا کی مین رکھا
اور اپنے بل سے دیتیون کو جیت کر اندر اوک دیوتون کو دیولوک کا راج دلا دیا اِسکے راج مین پربت اور سمندر اوک بہت طرح کے رتن
اور سونا اور چاندی اوک ہمیشہ اسواسطے موجود رکھتے تھے جسمین جسکو جو درکار ہو وہ لیجاوے اسیطرح ستائیس ہزار برس تک راجا بھرت نے راجا
اندر کے برابر چکرورتی راج کیا اور تپ کرنے سے پراکرم اُسکا بنا رہا اور راجا بھرت نے تین بواہ اپنے پدروجہ دیش مین راجا کی بیٹی سے
کیے جب اُسکے یہان ہر اچھا سے کئی بیٹے بدصورت پیدا ہوئے اس ڈر سے کہ راجا بھرت کہینگے کہ یہ لڑکے ہمارے بیج سے نہین ہوئے
اُن لڑکون کو گنگا جی مین بہکوا دیا اسلیے راجا بھرت سنتان نہ ہونے سے چنتا مین رہتا تھا کچھ دن پیچھے راجا نے کنور رکھیشور سے
نتر لیا تب رکھیشور نے بنیا پیدا ہونے کے واسطے راجا سے جگ کرائی اُسیوقت دیوتون نے خوش ہوکر بھاردواج نام لڑکا جو ممتا سے
ہوا تھا لاکر بھرت جی کو دیا راجا نے اُسکا نام وتتھ رکھکر بیٹے کے برابر اُسکو پالا اور بھرت کے مرنے کے پیچھے وہ راجا ہوا اتنی کتھا سنکر راجہ
پریچھت نے پوچھا کہ ای مہاراج بھاردواج کسطرح پیدا ہوا تھا اسکی کتھا کہیے شکدیو جی بولے کہ ای راجا ایک مرتبہ برہسپت نے اُتتھیہ
اپنے بڑے بھائی کی استری ممتا نام سے زبردستی بھوگ کیا تھا اِس سے اُسکے گربھ رہگیا تھا تب اُسنے اپنے سوامی کے ڈر سے جو لڑکا
پیٹ مین تھا اُسکو گرا دیا وہی لڑکا بھاردواج نام ہوا جب برہسپت کے سمجھانے اور آکاش بانی ہونے پر بھی ممتا نے اُسکا پالن نہین
کیا تب مرت دیوتا نے جسکے نام کی جگ بھرت نے کی تھی وہ لڑکا راجا کو دے دیا اسیطرح بھاردواج کا جنم ہوا تھا۔

१ सौक
२ बिदर्भ
३ वितत्थ
४ उतथ्य

ادھیائے اکیسوان۔ کتھا راجا تبتھ کے بنش کی

شکدیو جی بولے کہ ای راجا پریچھت راجا تبتھ کے بنش مین کئی پیڑھی پیچھے راجا رنتِ دیو ایسا مہاتما ہوا جسنے راج سنگھاسن کے اوپر نہ
بیٹھکر من اپنا برکت کر لیا اور اپنی ایک استری اور ایک لڑکے سمیت جنگل مین جاکر پرمیشور کا تپ اور دھیان کرنے لگا اور اُسنے بھوجن
کرنا بھی پرمیشور کے آشرے پر چھوڑ دیا جب کوئی آدمی اپنی خوشی سے بے مانگے بھوجن دیتا تھا تب اُسکو اپنی استری اور پتر سمیت کھا کر
جنگل مین خوشی سے رہتا تھا نہین تو بھوکھے رہکر کچھ آپ کندمول ادک لانے مین اپاے نہین کرتا تھا ایک مرتبہ ایسا اتفاق ہوا بھوجن
نہ ملنے سے اڑتالیس اُپاس اُسکو ہو گئے اُنچاسوین دن تھوڑا اناج اُسکو کوئی دے گیا راجا نے اُسکو پکار کر اُسکے تین حصہ کرکے جیسے
چاہا کہ بھوجن کرے ویسے نارائن جی بوڑھے براہمن کا روپ دھر کر راجا کے دھرم کی پریچھا لینے کے واسطے وہان آکر بولے کہ ای
راجا مین بہت بھوکھا ہون مجھکو بھوجن کھلاؤ یہ بات سُنتے ہی رنتِ دیو نے بڑی شردھا سے اپنا حصہ اُسکو کھلا دیا جب وہ حصہ کھا کر
نارائن جی براہمن روپ بولے کہ ابھی میرا پیٹ نہین بھرا تب رانی اور راجکمار نے بھی اپنا اپنا حصہ اُس براہمن کو کھلا کر آپ تینون آدمی
جیون کے تئیون بھوکے رہ گئے اور براہمن روپی پرمیشور آشیرباد دیکر وہان سے انتردھیان ہو گئے کئی دن اور اُنکو اناج کے بیت
گئے تب پھر تھوڑا اناج کسی نے لاکر اُنکو دیا جیسے اُن تینون نے آپسمین بانٹ کر بھوجن کرنا چاہا ویسے ایک شودر نے آکر کہا کہ مین
بہت بھوکھا ہون مجھکو بھوجن کھلاؤ راجا نے اُسکو اپنا اتتھ (مہمان) سمجھکر سب بھوجن کھلا دیا اور آپ تینون آدمی اسیطرح رہ گئے رانی
اور راجکمار بہت دن تک اناج نہ پانے سے کمزور ہو گئے تھے اسلیئے راجا اُنسے بولا کہ جس برتن مین اتتھ نے بھوجن کیا ہے اُسمین کچھ حصہ
اناج کا لگا ہوگا اُسکو دھو کر پی لو جب رانی اور راجکمار نے وہ برتن دھو کر پینا چاہا تب ایک ڈوم کتے کو ساتھ لیے ہوے آپہونچا اور
بھوکھ سے بیاکل ہو کر راجا کے سامنے گر پڑا اور رو کر کہنے لگا کہ میری جان نکلی جاتی ہے یہ برتن کا دھوون آپ کے پینے کے لائق نہین ہے
یہ جوٹھن میرا حصہ سمجھکر مجھکو دیدو جسمین اُسکو پی کر اپنا پران بچاؤن راجا نے اُس چانڈال مین بھی پرمیشور کا پرکاش سمجھکر اُسکو ڈنڈوت کی
اور رانی اور راجکمار ڈوم سے بولے کہ ہملوگون نے بہت دن پیچھے یہ دھوون پینے کو پایا ہے تم دیا کرکے اسکو چھوڑ دو تو ہم اسکو پی لین جب
اُس چانڈال نے نہین مانا تب وہ دونون آدمی دھوون کا پانی بھی اُسکو پلا کر آپ بھوکھے رہ گئے جبکہ پرمیشور نے اسطرحکا دھرم اور دھیرج
اُن تینون کا دیکھا تب اُسی ڈوم سے شیام برن چتربھج روپ شنکھ چکر گدا پدم لیئے پرکٹ ہو کر راجا اور رانی اور راجکمار سے بولے کہ تمکو
برا دھیرج ہے جب اُن تینون نے پرمیشور کا درشن پاکر نیہ پوربک اُنکی استت کی تب نارائن جی رنتِ دیو کو اپنے گلے لگا کر بولے کہ ای راجا
ہم تمسے بہت خوش ہین جو بردان مانگو وہ ہم تمکو دیوین رنتِ دیو ہاتھ جوڑ کر بولا کہ ای مہاراج مین یہی چاہتا ہون کہ میری سب رعیت سُکھ
پاوے اور کوئی درِدری نہ ہو اور میرا من آپ کے چرنون مین لگا رہے تب پرمیشور نے اچھا پوربک بردان دیکر راجا اور رانی اور راجکمار کو
اُسی تن سے بمان پر بٹھا کر بیکنٹھ مین بھیجدیا اور رنتِ دیو کا گرگ[1] نام دوسرا بیٹا جو راج سنگھاسن پر تھا اُسکے بنش مین سب لوگ اپنی کرپا سے
براہمن ہو گئے اور پرو کے بنش مین برہت چھتر نام راجا ہو کر اُسکے بنش مین ہستی نام راجا ایسا پرتاپی پیدا ہوا کہ جسنے ہستناپور شہر بسایا
اُسکے یہان تین بیٹے اجمیڈھ[2] اور پرمیڈھ[3] اور دُرمیڈھ[4] نام بڑے دھرماتما ہوئے آج میڈھ کی سنتان براہمن ہو گئی مدگل[5] اُسکے بنش مین
ایسا گیانی ہوا کہ جسکے نام کا گوتر آجتک دنیا مین پرکٹ ہے اور مدگل کے بنش مین اہلیا نام کنیا مہا سندری ہو کر گوتم رکھیشور کو بیاہی گئی
جسکے گربھ سے شتانند نام بیٹا پیدا ہو کر اُسکے ستوتی[6] نام بالک پیدا ہوا جسکا بیاہ ایک دن اُربسی اپسرا کو سرکنڈے کے جنگل مین

۱ बितथ
۲ रन्तिदेव
۱ गर्ग
۲ बृहन्नस्त्र
۳ हस्ती
۴ अजमीढ
۵ पुरमीढ
۶ दुर्मीढ
۷ मुद्गल
۸ सत्यवती

گرتپا اور اُس بیج سے کرپاچارج نام لڑکا اور کرپی نام لڑکی پیدا ہوئی جنکو راجا شنتن جو بھاردواج کے بنش مین تھا شکار کھیلتے ہوئے جنگل مین اُنکو
پڑے دیکھکر اپنے گھر اُٹھا لایا اور لڑکون کیطرح اُن دونون کو پالا اور راجا شنتن کے ہاتھ مین یہ گُن تھا کہ جسکے ماتھے پر اپنا ہاتھ رکھدے اُسکا روگ چھوٹ جائے
اسلیئے جو روگی اُنکے پاس جاتے تھے اچھے ہوکر چلے آتے تھے اِس کارن دنیا مین اُنکا بڑا جس پرکٹ ہوا کہ راجا شنتن سب کسیکا سُکھ دینے والا ہی
ایک مرتبہ اُسکے راج مین پانی نہین برسا اور پرجا لوگ بنا اناج کے دُکھ پانے لگے تب راجا نے رکھیشورون سے پوچھا کہ ہمنے کون ادھرم
کیا جو ہماری راج مین پانی نہین برستا رکھیشورون نے بچار کرکے کہا تمنے دیوا پی اپنے بھائی کا حصہ چھین لیا تھا اسواسطے پانی نہین برستا تم
اُسکا حصہ دیدالو نہین تو پانی نہ برسنے سے تمھاری رعیت دُکھ پاویگی جب یہ بات سنتے ہی راجا شنتن نے دیوا پی سے جو جنگل مین بیٹھا تپ
کرتا تھا اسطرح بھلا اور دیگر بات چیت کی کہ جسمین اُسکے مُنھ سے کئی باتین بید کے خلاف نکل آئین جس سے دیوا پی کا تپ بل گھٹ گیا تب
شنتن کے راج مین پانی برسنے سے رعیت نے سُکھ پایا ای راجا پریچھت راجا شنتن ایسا پرتاپی ہوا کہ جسکا جس سنسار مین چرچا رہا ہی -

اُدھیاے بائیسوان - کتھا دُودواس کے بنش کی

شکدیو جی بولے کہ ای راجا پریچھت مدگل کا بیٹا دُودواس بڑا پرتاپی ہوکر اُسکے بنش مین راجا دروپد بہت بیجان پیدا ہوا جسکی بیٹی دروپدی
نام کو ارجن تمھارے دادا مچھلی بیدھ کرلائے تھے اور وہ ارجن آدک پانچون بھائی پانڈوونکی استری ہوئی تھی اور راجا دروپد کے دھرشٹ
دمن آدک کئی بیٹے پیدا ہوئے اسی دھرشٹ دمن نے مہابھارت مین درونا چارج کا سر کاٹا تھا اور اجمیدھ کے بنش مین برہدرتھ نام
بڑا پرتاپی راجا ہوکر اُسکے دو استریان تھین ایک رانی سے ست جت نام بیٹا پیدا ہوا اور دوسری رانی سے کوئی بیٹا نہین پیدا ہوا اسلیئے راجا
مہاپرسون کی سیوا کرتا تھا ایکدن کسی رکھیشور نے خوش ہوکر ایک آم راجا برہدرتھ کو دیکر کہا کہ تو یہ پھل اپنی استری کو کھلا دے اسکے
لڑکا پیدا ہوگا راجا نے وہ آم لیکر اپنی بڑی رانی کو دیا سو دونون رانیان آپسمین پریت رکھنے سے آدھا آم بانٹ کر کھا گئین راجا سے
دونون استریون کے گربھ رہا اور دسوین مہینے اُنکے پیٹ سے آدھا ادھا لڑکا جسطرح کوئی آدمی کھڑے آدمی کو چیر ڈالے پیدا ہوئے اُنکو دیکھتے
ہی راجا نے کرودھ کرکے جنگل مین پھکوا دیا اور آم بانٹ کر کھانے کا حال سُنکر راجا دونون رانیون پر بہت خفا ہوا جہان پر وہ دونون ٹکڑے
راجا نے پھکوا دیے تھے وہان پر ہر اچھا سے جرا نام راچھسی جا پہونچی اور اُسنے اپنی مایا سے دونون ٹکڑونکو ملا دیا تو وہ لڑکا پرمیشور کی اچھا سے
جی اُٹھا تب وہ راچھسی اُسکو راجا کے پاس لے گئی راجا نے اُسکو دیکھ کر بہت خوش ہوکر اُسکا نام جراسندھ رکھا اور جراسندھ بڑا بلوان اور تیجوان
راجا ہوا جسکو بھیم سین نے سری کرشن بھگوان کی کرپا سے دونون ٹانگین چیر کر مار ڈالا اور جراسندھ کا بیٹا سہدیو ہوکر اُسکے بنش مین دیوا پی نام
راجا بڑا پرتاپی اور دھرماتما ہوا جسنے راج سنگھاسن چھوڑ کر من اپنا پرکٹ کرلیا اور اُترا کھنڈ مین جا کر تپ کر رہا ہی کلجگ کے انت مین چندر بنشی
کُل کو پھر پیدا کریگا اب راجا شنتن کے بنش کی کتھا جسکے کُل مین تم ہوئے ہو برنن کرتا ہون سُنو کہ راجا شنتن کی استری سے سُل پیدا ہوکر
اُسکے بنش مین راجا دُودواس کورو ایسا پرتاپی ہوا کہ جسکے نام کا کُرچھیتر تیرتھ پرکٹ ہوا اور راجا دُودواس کو پورب جنم کے سنسکار سے کوڑھ
ہوگیا تھا ایک دن وہ شکار کھیلتے وقت جنگل مین جا گرمی سے بیاکُل ہوا تو وہ کُرچھیتر مین جا کر ایک درخت کے نیچے بیٹھا وہان ایک کُنڈ
پانی کا دیکھ کر جیسے راجا نے اُسمین اسنان کیا ویسے اُسکا کوڑھ چھوٹ گیا تب وہ بہت خوش ہوا اور اُس کُنڈ کو اور دوسرے جو کُنڈ
اور تالاب وہان تھے سب کو اچھی طرح بنوا دیا اسیکارن وہان کا نام کُرچھیتر ہوا اور اُسکے بنش مین راجا دلیپ ایسا پرتاپی ہوا
کہ جسنے دِلّی ایسا شہر بسایا اور راجا شنتن کی دوسری استری گنگا جی سے بھیکم بتامہ ایسے بلوان اور دھرماتما ہوئے جنھون نے

१ कृपाचार्य
२ कृपी
३ शन्तनु
४ देवापी
५ द्रुपद
६ द्रोणाचार्य
७ बृहद्रथ
८ जरासंध
९ कुरुक्षेत्र

پرشرام جی سے جدھ کیا دھنکھ بدیا مین انکے برابر کوئی نہ تھا راجا شنتن کی تیسری استری ستوتی سے چتر انگد اور بچتر بیرج دو لڑکے پیدا ہوے
ای راجا پرکھیت یہ وہ ستوتی تھی جس کے ساتھ ہمارے دادا پراشر من نے لڑکپن مین ناؤ پر بھوگ کیا تھا اسی سے بید بیاس ہمارے
باپ پیدا ہوئے ایکدن ستوتی کا بیٹا چتر انگد شکار کھیلنے کیواسطے جنگل مین گیا تب چتر انگد نام گندھرب نے اس دشمنی سے کہ میرے
برابر اسنے اپنا نام کیون رکھا مار ڈالا اور بھیشم پتامہ اپنے بھجا کے بل سے امبا اور امبکا اور امبالکا نام تین لڑکیان کاشی نریش کی سوئمبر سے
چھین لائے تھے ان تینون کا بواہ بچتر بیرج سے ہوا اسمین امبا نام لڑکی اپنے من مین چاہنا راجا شالو کی رکھتی تھی اسلیئے راجا بچتر بیرج نے اسکو
تیاگ دیا اور امبکا اور امبالکا سے اتنی پریت ہوئی کہ دن رات راج مندر مین رہکر انکے ساتھ بھوگ اور بلاس کرتا تھا اسلیئے راجا چھیئی کے روگ
ہونے سے بنا سنتان مر گیا تب ستوتی نے اپنا بنش بڑھانے کیواسطے بید بیاس اپنے بیٹے کو جو پراشر من سے پیدا ہوا تھا بلا کر کہا کہ بچتر بیرج کی
دونون استریون سے ایک ایک لڑکا پیدا کرو تب بید بیاس جی جو پرمیشور کا اوتار تھے بولے کہ ای ماتا دونون استریان بچتر بیرج کی میرے
سامنے سے ننگی ہو کر چلی جاوین تو میری دیکھنے سے انکے گربھ رہ کر ایک ایک لڑکا پیدا ہوگا جب امبکا اپنی ساس کی اگیا سے ننگی ہو کر بید بیاس
کے سامنے چلی تب اسنے اپنے بالون سے منھ اپنا چھپا کر آنکھ بند کر لی تھی اس سے دھرتراشٹر نام اندھا بیٹا پیدا ہوا اور امبالکا شرم سے
اپنے بدن مین مٹی لگا کر انکے سامنے گئی تھی اس کارن اس سے راجا پانڈ پینڈروگی پیدا ہوا اور بلرا نام داسی بچتر بیرج کی ننگی ہو کر ہنستی ہوئی
بیاس جی کے سامنے چلی گئی سو اسکے پیٹ سے بدروجی پرم بھگت جو دھرم راج کا اوتار تھے پیدا ہوئے اور دھرتراشٹر کے دریودھن
آدک سو بیٹے گاندھاری نام استری سے پیدا ہوئے اور راجا پانڈ تمھارے پردادا کو ایک رکھیشور ہرن روپ نے جو راجا کے دراوینے
سے بھوگ کرنے نہین پاتا تھا یہ شاپ دیا تھا کہ تم استری سے بھوگ کرتے وقت مرجاؤگے اور سواے اسکے راجا کے پینڈروگ تھا اسلیئے
اسکے سنتان نہ تھی جب کنتی انکی استری نے اپنے پتی کی اگیا لیکر منتر کے پرتاپ سے دھرم اور اندر اور پون دیوتاؤنکو بلا کر اسے بھوگ کیا
تب دھرم سے راجا جدھشٹھر اور اندر سے ارجن اور پون سے بھیم سین یہ تین بیٹے پیدا ہوئے پھر کنتی نے اسی منتر سے اشونی کمار
دیوتاؤنکو بلا کر نکل اور سہدیو نام دو بیٹے اپنی سوت مادری نام سے پیدا کیے یہ پانچون بھائی دروپدی سے بواہ کر کے اپنے اپنے پاس
باری باندھ کر اسکو رکھتے تھے پانچون بھائیون کے ایک ایک بیٹا دروپدی سے پیدا ہوا جنکو اشوتھاما نے مار ڈالا راجا جدھشٹھر کے پوربی نام
دوسری استری سے دیوک اور بھیم سین کے ہڈمبا راچھسی سے گھٹوتکچ اور سہدیو کے سہوترا استری بجے اور نکل کے کرن متی استری سے
نرمتر اور ارجن کے سبھدرا نام استری شری کرشن جی کی بہن سے ابھمن نام پتر بڑا پرتاپی پیدا ہوا جو تمھارا باپ تھا اور ارجن کے الوپا
نام استری سے جو ناگ کی بیٹی تھی بجر باہن اور ایراوت نام دو بیٹے بڑے تیجوان پیدا ہوئے اسمین ایراوت کو من پوربی نام اسکے
نانا نے اپنے راس بٹھالا اور بیر باہن نے ارجن سے بڑا بھاری جدھ کیا تھا اسکی کتھا اشومیدھ پرب مہا بھارت مین لکھی ہے
اور جب اشوتھاما نے تمھارے مارنے کے واسطے برہم استر چلایا تب شری کرشن جی بیکنٹھ ناتھ نے اترا تمھاری ماتا کے پیٹ مین تمھاری
رچھا کی اور ای راجا پرکھیت جو جنمیجے آدک چار بیٹے تمھارے ہین ان مین جنمیجے بڑا پرتاپی اور ساتون دیپ کا چکرورتی راجا ہوگا اور تمھارا
بدلا لینے کے واسطے ایسی جگ کریگا جس مین بہت سانپ جلکر مرجائین گے اور شبھ کرم کرنے سے دنیا مین اسکا بڑا نام ہوگا اور تمھارے
مرنے کے پیچھے پچیس پیڑھی تک ہستناپور کا راج تمھارے بنش مین رہ کر پھر ہستناپور رجنما جی مین ڈوب جاے گا تب نمی نام
راجا تمھارے بنش مین ہو کر وہان پر سو بستی پری بسا دیگا اسکے پیچھے تمھارے بنش سے راجگدی چھوٹ جائیگی دوسرے راجا ہونگے

१ चित्राङ्गद
२ विचित्रवीर्य
३ शाल्व
[illegible]ामा
[illegible]ा
[illegible]च
[illegible]ा
[illegible]नती
१० अभिमन्यु
११ बभ्रुवाहन
१२ मणिपूरपती
१३ जन्मेजय
१४ तिमि
१५ स्वबस्तीपुरी

اور بید بیاس جی ہمارے باپ نے چارون بید اور سب پران اپنے چیلونکو پڑھائے تھے لیکن شری مدبھاگوت جو سب بیدونکا سار انش ہی کسی کو نہ پڑھائی کیول ہمکو پڑھائی تھی وہی امرت روپی کتھا ہم تمکو سناتے ہین اور سہدیو راجا جراسندھ کا بیٹا اور راجا جحات کے بنش مین بہت سے راجا ہوئے انکا نام سنسکرت بھاگوت مین لکھا ہی۔

ادھیائے تیئیسوان - کتھا جدبنشیون کی

شکدیو جی بولے کہ ای راجا پریکھت اب ہم جدبنشیون کی کتھا جس کل مین شری کرشن جی کا اوتار ہوا تھا کہتے ہین اسکے سننے سے آدمی کو سب منورتھ ملتے ہین سو تم چت لگا کر سنو کہ راجا جحات کا جد نام بڑا بیٹا جو دیوجانی سے ہوا تھا اسکے بنش مین کئی پیڑھی کے بعد راجا شہستر ارجن ایسا تیجوان پیدا ہوا جسنے پچاسی ہزار برس چکرورتی راج کیا اسکا نام اسمرن کرنے سے گیا ہوا دھن ملتا ہی اسکے ہزار بیٹون مین نو سو پچانوے راجکمارونکو پرشرام جی نے مار ڈالا پانچ بیٹے جو بچے تھے انمین جو دھوج نام بیٹے سے تال جنگھ نام چھتری پیدا ہوکر اسکے بنش مین مدھ نام بڑا پرتاپی ہوا اسیواسطے شری کرشن جی کا نام مادھو کہا جاتا ہی اور مدھ کا بیٹا برشنی تھا اسی سے جدبنشی اور برشن بنشی اور مدھ بنشی کہلاتے ہین برشنی کا بیٹا شش بندو ایسا دھرماتما ہوا جسکے پاس چودہ رتن تھے اور اسنے دس لاکھ استریون سے اپنا بواہ کیا تھا ہر اچھا سے دس کرور بیٹے اسکے پیدا ہوئے ان مین سب سے بڑا بیٹا پرتجت اور چھوٹا بیٹا جاگھ نام تھا راجا جاگھ کی سیبیا نام استری بانجھ تھی بہت تدبیر کرنے پر بھی اس کے اولاد نہ ہوئی اس سبب سے وہ اداس رہا کرتی تھی ایک مرتبہ راجا جاگھ بدربھ دیش کے راجا سے لڑنے کو گیا وہان سے ایک خوبصورت لڑکی کسی بھوج بنشی کی چھین لایا جب اس بانجھ استری نے دیکھا کہ میرا سوامی ایک استری اپنے ساتھ رتھ پر بیٹھا لے لیئے آتا ہی تب وہ کرودھ کرکے بولی کہ تم یہ لڑکی کسواسطے لائے ہو راجا ڈرتا ہوا اپنی استری سے بولا کہ مین تیرے واسطے یہ پتوہ لایا ہون یہ بات سنکر رانی نے ہنسکر کہا کہ میرے بیٹا نہین ہی یہ پتوہ کسطرح ہوگی تب راجا نے جواب دیا کہ بیٹا پیدا ہونے پر اسکا بواہ اسکے ساتھ کرونگا پرمیشور کی اچھا سے اسی سمے یہ آکاش بانی ہوئی کہ دھیرج دھر تیرے بیٹا پیدا ہوگا یہ آکاش بانی سنتے ہی راجا اور رانی نے بڑی خوشی سے بشوی دیو کا پوجن کیا جب انکے اشیرباد اور ہر اچھا سے اس بانجھ استری کے ایک لڑکا بہت سندر اور تیجوان پیدا ہوا تب راجا نے اسکا نام بدربھ رکھکر وہی لڑکی اسکو بواہ دی اور اپنے بیٹے کو راجگدی دیکر استری سمیت جنگل مین چلا گیا اور پرمیشور کا دھیان کرکے مکت ہوا اور راجا بدربھ دھرم پورک راج کرنے لگا۔

ادھیائے چوبیسوان - پیدا ہونا راجا اگرسین آدک کا

شکدیو جی نے کہا کہ ای راجا پریکھت راجا بدربھ سے تین بیٹے کش اور کرتھ اور رومپاد ہوئے رومپاد کے بنش مین جیدرتھ نام بڑا پرتاپی چیدیری کا راجا ہوا جسکے یہان شیشپال نے جنم پایا اور اسی کل مین دیواپرتھ اور بھجو دونون پتر ایسے دھرماتما اور گیانی ہوئے جنکے ست سنگ سے چھ ہزار سینتھ آدمیون نے مکت پائی اور بھجو کے بنش مین ستراجت اور پرسین نے جنم لیا اور بدربھ کے بنش مین مجدھان اور ساتکی بڑے بلوان ہوکر بھجون مجدھان کے سپھلک نام بیٹا پیدا ہوا اور سپھلک کی گاندنی نام استری سے اکرور آدک بارہ لڑکے پیدا ہوکر یہ سب برشنی بنشی کہلائے اور راجا جد کے بنش مین راجا اندھک بڑا پرتاپی پیدا ہوکر اس سے دندبھی نام بیٹا پیدا ہوا اور دندبھی کے آہک نام لڑکا اور آہکی نام لڑکی پیدا ہوکر آہک سے دیوک اور اگرسین دو بیٹے پیدا ہوئے اور دیوک کے یہان دیوبان آدک چار بیٹے اور دیوکی آدک سات لڑکیان پیدا ہوئین اور اگرسین سے کنس آدک آٹھ بیٹے اور آٹھ لڑکیان پیدا ہوکر وہ سب لڑکیان بسدیو جی کے چھوٹے بھائی کو بیاہی گئین اور دیوک نے دیوکی آدک اپنی سب لڑکیون کا بواہ بسدیو جی سے کر دیا اور پانچال دیش کا راجا کنتی بھوج راجا سورسین سے بڑی پریت رکھتا تھا لیکن اسکے اولاد نہ تھی

१ वेदव्यास २ महदेव ३ जरासन्ध ४ यदु ५ सहस्रार्जुन ६ जयध्वज ७ तालजंघ ८ मधु ९ वृष्णि १० शशिबिन्दु ११ पुरोजित १२ जामघ १३ शैब्या १४ विदर्भ १५ उग्रसेन १६ कुश १७ कुन्ति १८ रोमपाद १९ जय २० चेदि २१ [illegible] २२ [illegible] २३ शिनि २४ सत्याजित २५ प्रसेन २६ युयुधान २७ सात्यकी २८ युधाजित २९ गान्दिनी ३० अन्धक ३१ भजमान ३२ दुन्दुभि ३३ आहुक ३४ देवक ३५ आहुकी ३६ देवबान ३७ उग्रसेन ३८ देवकी ३९ धृतदेव ४० उग्रसेन ४१ [illegible]

اسلیے سورسین نے اپنی پرتھا نام لڑکی اُس کی راس ٹھہرالیا اسی سے پرتھا کا نام کنتی ہوا اور راجا کنتی بھوج نے کنتی کا بواہ جو نپچ کنیا مین تھی راجا پانڈ
سے کر دیا اور جدھشٹھر آدک اُس سے پیدا ہوئے اور جب کنتی نے دُرباسا رکھیشور کو لڑکپن مین اپنی سیوا سے خوش کیا تب رکھیشور نے ایک
دیوتا ہوت منتر کنتی کو ایسا سکھا دیا کہ جس منتر کے پڑھنے سے دیوتا چلے آتے تھے کنتی نے لڑکپن مین ایک دن سرسوتی کنارے پر پچھا لینے کیواسطے
وہ منتر پڑھکر جیسے سورج دیوتا کا آوا ہن کیا ویسے سورج دیوتا رتھ پر سوار وہان آکر بولے کہ مجھکو تو نے کسواسطے بلایا ہی انکا تیج دیکھتے ہی کنتی
ڈر سے کانپتی ہوئی ہاتھ جوڑکر بولی کہ ای مہاراج مین نے منتر کی پرکھا لینے کیواسطے آپکو بلایا تھا اب آپ دیال ہوکر چلے جائیے یہ بات سنکر
سورج دیوتا بولے کہ ای کنتی میرا آنا برتھا نہین ہوسکتا اب مین تیرے ساتھ بھوگ کرکے لڑکا تجھکو دونگا یہ بات سنکر کنتی نے بنتی کیا کہ ای مہاراج
ابھی میرا بواہ نہین ہوا لڑکا ہونے سے میری نندا ہوگی یہ سنکر سورج دیوتا بولے کہ ای کنتی تو دھیرج رکھ تیرا لڑکپن جیون کا تیون بنا رہیگا
یہ کہکر سورج دیوتا کنتی سے بھوگ کرکے اپنے استھان پر چلے گئے اُسی سمے پرمیشور کی اِچھا سے کنتی کے ایک لڑکا بہت سندر اور تیجوان کنڈل
آدک پہنے کان کی راہ سے پیدا ہوا اُسکو دیکھ کر کنتی نے آشچرج مانا اور صندوق مین رکھکر گنگا جی مین بہا دیا اور وہی لڑکا کرن نام بڑا بلوان
ہوکر مہابھارت مین راجا دُریودھن کیطرف سے لڑتا تھا جسکو ارجن تمھارے دادا نے مارا اور بسدیو جی کی ایک بہن پرتھا نام کی کنتا ہمنے تمکو
سنائی اب انکی اور چارون بہنون کا حال سنو کہ دوسری بہن ست دیبی کا بواہ برہدھرم کارکھ دیش کے راجا سے ہوا اُس سے دنت بکر آدک
بالک پیدا ہوئے تیسری بہن شرت کیرت نام کا بواہ دھرشٹ کیت سے ہوکر سترون آدک نے اُسکے یہان جنم لیا چوتھی بہن راج دیبی کا بواہ
اونتی پری مین راجا جے سین سے ہوا پانچوین بہن شرت شروا نام دم گھوکھ راجا چندیری کو بیاہی گئی جسکے پیٹ سے شِشپال پیدا ہوا
اور راے سات لڑکی دیوک کے بسدیو جی کے اور گیارہ استری ہوکر سب سے سنتان ہوئی انکا نام سنسکرت بھاگوت مین لکھا ہی اور دیوکی کے
گربھ سے شری کرشن ترلوکی ناتھ اور سات بیٹے اور سبھدر نام لڑکی نے جنم لیا تھا ہم دسوین اسکندھ مین شیام سندر کے اوتار لینے کی کتھا کہینگے
اب دروپدی کے بواہ کا حال سنچھیپ سے کہتے ہین سنو کہ ارجن مچھلی کو بیدھ کر دروپدی کو سوئمبر مین سے لے آئے اور ارجن آدک پانچون بھائیون
نے اُسکو اپنے استھان پر لیجا کر کنتی ماتا سے کہا کہ ہم ایک چیز لائے ہین وہ اُسکو کھانے کی چیز سمجھکر بولی کہ تم پانچون بھائی آپسمین بانٹ لو
اسلیے ماتا کی اگیا انسار پانچون بھائیون نے دروپدی کو استری بنا کر رکھا جب راجا دُروپد کو یہ بات اچھی نہ معلوم ہوئی تب جدھشٹھر نے
کہا کہ ہم ماتا کی اگیا ٹال نہین سکتے یہ آشچرج دیکھ کر راجا دُروپد نے بیاس جی سے پوچھا کہ ای مہاراج میرا پرن دروپدی کے بواہ کا ارجن نے پورا کیا
اور دروپدی میری لڑکی کو جدھشٹھر آدک پانچون بھائی اپنی استری بنا کر رکھا چاہتے ہین سو آپ کے نکٹ اس لڑکی کو کس کی استری ہونا
چاہیئے بیاس جی نے دُروپد کو اکیلے مین لیجا کر کہا کہ ای راجا ہم دروپدی کے پورب جنم کی کتھا کہتے ہین سنو کہ ایکمرتبہ دیوتون نے کیا دیکھا کہ ایک
پھول کمل کا بہت اچھا گنگا جی مین بہا جاتا ہی تب اندر بولے کہ مین جاکر دیکھتا ہون کہ یہ پھول کہان سے آیا ہی جب اندر اس پھول کا حال
معلوم کرتے ہوئے جہان سے گنگا جی کا پانی نکلا ہی وہان جا پہونچے تب کیا دیکھا کہ ایک استری بہت سندر کھڑی ہوئی روتی ہی اور اُسکے آنسو
گنگا جی مین گرنے سے پھول ہوکر بہتے ہین یہ حال دیکھتے ہی اندر نے آشچرج مانکر اُس استری سے پوچھا کہ تو کون ہی یہ سنکر وہ بولی کہ مین ایک جگہ چلتی ہون
تو بھی میرے ساتھ آ تب میرا حال تجھکو معلوم ہوگا یہ بات کہکر وہ استری آگے کو چلی تب اندر بھی اُسکے ساتھ ایک پہاڑ پر چڑھ گئے تو وہان کیا دیکھا
کہ ایک پرش اور استری بہت سندر اور تیجوان رتن جڑاؤ سنگھاسن پر بیٹھے ہوئے آپسمین کچھ کھیل کر رہے ہین جب اُس پرش نے اندر کو دیکھکر
کچھ آدر انکا نہین کیا تب اندر نے ابھمان سے من مین کہا کہ دیکھو مین سب دیوتونکا راجا ہوکر یہان آیا ہون سو انھون نے کچھ میرا آدر نہین کیا

اور اُس پُرش نے جو شری مہادیوجی انترجامی تھے جیسے اِندر کیطرف دیکھکر ہنس دیا ویسے اندر مارے ڈر کے سوکھ گئے یہ دشا اُن کی دیکھکر شری شیوجی انترجامی نے کہا کہ تم ایسی پرتگیا کرو کہ پھر ابھمان نہ کرینگے تو تمھاری جان بچے گی جب اِندر نے اُنکے ڈر سے وہی پرتگیا کی تب شری شوجی سنگھاسن سے اُتر کر اِندر کو پہاڑ کی کندرا مین لے گئے وہان جاکر اِندر نے کیا دیکھا کہ چار پُرش اور اِندرہی کی صورت وہان بیٹھے ہین اندر اِنکو دیکھتے ہی گھبرا کر جہان تک پہونچے تھے اُسی جگہ مارے ڈر کے چُپ چاپ کھڑے ہو رہے تب شری شوجی نے اِندر سے کہا کہ جسطرح تو نے غرور کیا تھا اِسیطرح اِن چارون نے بھی غرور کیا تھا اِسی کارن یہ لوگ کندرا مین بند ہین اب مین نارائن جی سے چاہتا ہون کہ تم اِن چارون سمیت سنسار مین جاکر جنم لو یہ شاپ سُنتے ہی پانچون اِندر شری شیوجی کے چرنون پر گر کر بلاپ کرنے لگے تب شری بھولاناتھ نے کہا کہ تم لوگ سنسار مین جنم لے کر اچھے کرم کروگے اور بڑے بلوان ہوگے تمھارے ہاتھ سے بہت شور بیر لڑائی مین مارے جائینگے یہ سنکر اُنھون نے بنتی کیا کہ ای مہاپربھو آپ کی اگیا کے موافق سنسار مین جنم ہمارا ضرور ہوگا لیکن ایسی دیا کیجیے کہ جسمین دیوتون کے بیچ آدمی کا تن پاوین شری شیوجی نے کہا کہ بہت اچھا ایسا ہی ہوگا اِسلیئے وہ پانچون دھرم راج اور پون اور اندر اور اشونی کمار دیوتونکے بیچ سے جُدھشٹھر اور بھیم سین اور ارجن اور نکل اور سہدیو نام پیدا ہوئے اور جس استری کے ساتھ اندر پہاڑ پر گئے تھے اُس مایا روپی استری سے شری شیوجی نے کہا کہ تو بھی آدمی کے تن مین پیدا ہوکر ان پانچون کی استری ہوگی سوای راجا وہی استری آکر تیری یہان دروپدی نام لڑکی ہوئی اور اُنھین پانچون اِندر نے راجا پانڈ کے گھر جنم لیا ہے اِس سے تم کچھ سوچ اِس بات کا اپنے من مین مت کرو یہ حال سُنکر راجا دروپد کا سوچ چھوٹ گیا اور کوئی رکھیشور ایسا لکھتے ہین کہ دروپدی نے شری شوجی کا تپ کیا تھا تب شری شیوجی نے پرشن ہوکر اُس سے کہا کہ تو کیا چاہتی ہے تب دروپدی نے پانچ مرتبہ اپنے مُنھ سے کہا کہ پت پت اِس سے شری شیوجی نے اُنکو یہ بردان دیا کہ تو پانچ آدمیون کی استری ہوگی یہ سنکر دروپدی بولی کہ ای مہاراج مین نے پانچ پت ہونے کے واسطے تمھارا تپ نہین کیا تھا تب شری شیوجی نے کہا کہ تو نے پانچ مرتبہ اپنے مُنھ سے پت پت مانگا اسلیے مین نے تجھکو پانچ پت دیے جو تو ایکبار کہتی تو ہم تجھکو ایک ہی پت دیتے اب جو ہمارے مُنھ سے نکلی وہ بات پھر نہین سکتی تو دھیرج رکھ تیرے پانچون پت آپسمین جھگڑا نہین کرینگے اور تیرے نصیب مین اسیطرح لکھا تھا اور کوئی کوئی مہا پُرش ایسا بھی کہتے ہین کہ ایک گئو راستے مین چلی جاتی تھی اُسکو دیکھکر پانچ سانڈ کامدیو کے بس ہوکر اُس گئو کے پیچھے دوڑے دروپدی یہ دشا دیکھکر ہنسنے لگی تب اُس گئو نے دروپدی کو یہ شاپ دیا کہ تو مجھکو دیکھکر ہنستی ہے اسلیئے تو بھی پانچ پُرشون کی استری ہوگی اِسی کارن دروپدی کے پانچ پُرش ہوئے۔

دسوان اسکندھ

لیلا اور کتھا شری کرشن اوتار کی

جنم مرن سے رہت ہین نارائن کرتار
ہر بھگتن کے ہیت سون لیت منج اوتار

جب پرتھوی پر ہوت ہے ادھک پاپ بستار
تب ہی سرگن دھرت ہین ایک روپ کرتار

دواپر جگ کے انت مین کنس کیو جب راج
سادھو رکھن کو دکھ بھیو دیتن بڑھی سماج

جگت ہوم کی ہانِ کر پرجا کو دکھ دین
ایسا پاپ بچار کے بھوم بھئی آدھین

جب سب دیوتا جاے کے کینھی بہت پکار
تب دھر سرگن روپ کو دور کیو مہہ بھار

اُدھیائے پہلا۔ پوچھنا راجا پریچھت کا کتھا شری کرشن اوتار کی شکدیو جی سے

جب راجا پریچھت کو تو اسکندھ کتھا شری مدبھاگوت کی پانچ دنمین سُننے سے گیان پیدا ہو کر اپنے مکت ہونیکی راہ دکھلائی دی تب راجا نے ہاتھ جوڑ کر نمسکار کیا کہ ای شکدیو سوامی آپ نے کتھا سورج منشی اور چندر منشی پچھلے راجا اور رکھیشوروں کی جو لوگ پرمیشور کی تپ اور دھیان مین جنم اپنا کاٹکر بیکنٹھ کو گئے ہین کہی وہ کتھا اور شری نارائن جی کی مہما سُنکر میرے من کو بودھ ہوا اب جد منشیون کی کتھا جس کل مین شری کرشن مہاراج ترلوکی ناتھ نے اوتار لیکر بہت لیلا سنسار مین آدمیون کے مکت ہونے اور ہر بھگتون کو سُکھ دینے کیواسطے کی تھی سُنا چاہتا ہون اور آپ نے کہا تھا کہ پربرہم پرمیشور سدا ایک روپ رہ کر جنم اور مرن سے رہت ہین سو انھون نے دیوکی جی کے پیٹ سے کسطرح جنم لیا اس بات کا سندیہہ میرے من مین اچنبھا ہے سو آپ مٹا دیجیے اور آپ نے یہ بھی کہا ہے کہ بلدیو جی نے دیوکی جی کے گربھ مین باس کیا ہے تو پھر روہنی جی کو انکی ماتا کیون کہتے ہین اسکا حال بھی بستار کرکے کہیے مجھکو اس کتھا کے سُننے مین آلس نہ ہو کہ ہر روز حوصلہ بڑھتا جاتا ہے آپ جیون جیون یہ کتھا مجھکو سناتے ہین تیون تیون زیادہ پیاس امرت سا پلاتے ہین جس پرمیشور کی استت کرنے مین برہما وک دیوتا ہار مان گئے تو پھر دوسرے کی کیا سامرتھ ہے جو انکے گنونکو برنن کر سکے میرے پرکھون نے شری کرشن مہاراج کی دیا سے مدھ جودھن اور کرن آدک بڑے بڑے شوربیرونکو مار کر راجگدی پائی اور جس سمے اشوتھاما درونا چارج کے بیٹے نے کرودھ کرکے چاہا کہ نام اور نشان پانڈون کا دُنیا مین باقی نہ رکھون اور میرا پران مارنے کیواسطے برہم استر میری ماتا کے پیٹ مین چلایا اُسی سمے شری شیام سُندر نے میری رچھا کی وہی شری کرشن جی انباشی پرکھ تینون لوک کی اُتپت اور پالن کرنے والے اور ہمارے کل پوج اور سہایک ہین سو آپ دیا کرکے انکی کتھا سُنائیے۔

دوہا

سُنکے شُک بولے تبے راجا تو بڑبھاگ
لاکھن پربھ سون یاسمی بارھیو ہی انُراگ

ای راجا تو نے شیام سندر کی کتھا پوچھ کر مجھکو بڑا سُکھ دیا اب مین نرمل جس شری کرشن جی کا تجھکو سُناتا ہون لیکن تو نے کئی دن سے اناج اور پانی نہین کھایا پیا اسلیئے تیرا چت ٹھکانے نہ ہوگا اور تجھکو سُچت ہو کر یہ کتھا سُننا چاہیئے یہ سُنکر راجا بولا کہ ای سوامی آپنے جو تو اسکندھ کتھا امرت روپی مجھکو سُنائی ہے وہ امرت کانون کی راہ پینے سے پیٹ میرا بھر گیا ہے اسلیئے مجھکو کچھ بھوکھ اور پیاس ذرا بھی نہین ہے شکدیو جی یہ بات سُنکر بہت خوش ہوئے اور پرمیشور کے چرنون مین دھیان لگا کر انکو ڈنڈوت کی اور چھٹوین دن سومبار سے دسوین اسکندھ کی کتھا شروع کرکے کہا کہ ای راجا دواپر جگ کے آخر مین بھج بھان جد منشی کے نبش مین سورسین نام راجا بڑا پرتاپی ہوا جسنے نو کھنڈ پرتھوی کے راجونکو جیت کر جس پایا اور راجا سورسین کے مرکھیا نام استری سے پانچ لڑکیان اور بسدیو جی آدک دس لڑکے پیدا ہوئے اور بسدیو جی بڑے بیٹے نے پہلا بواہ اپنا روہنی نام بیٹی راجا روہن سے کیا اور سترہ پت رانی بسدیو جی کے تھین جب بسدیو جی نے اٹھارھوان بواہ اپنا دیوکی جی سے جو راجا دیوک کی بیٹی اور راجا کنس کی چچیری بہن تھین کیا تب یہ آکاش بانی ہوئی کہ دیوکی جی کے آٹھوین گربھ سے کنس کا مارنے والا پیدا ہوگا ایسی آکاش بانی سُنکر کنس نے بسدیو اور دیوکی کو قید کیا تب پربرہم پرمیشور نے شری کرشن نام سے وہان جنم لیا اتنی کتھا سُنکر راجا پریچھت نے پوچھا کہ ای مہاراج کنس کسطرح پیدا ہوا اور کیونکر شری کرشن مہاراج متھرا جی مین جنم لیکر گوکل مین گئے یہ کتھا بستار کرکے کہیئے شکدیو جی بولے کہ ای راجا پریچھت اُن دنون راجا آہک جد منشی متھرا پری مین راج کرتا تھا جب دیوک اور اگرسین نام دو بیٹے اُسکے پیدا ہوئے اور وہ مر گیا تب اگرسین بڑا بیٹا اُسکا مہا پرتاپی راجا ہوا اور پون ریکھا نام رانی اُسکی بہت سُندر اور پت برتا آٹھون پہر راجا کی سیوا اور اگیا مین رہا کرتی تھی ایک دن رانی پون ریکھا رجسوالا اسنان سے شُدھ ہو کر اپنے پت کی اگیا لے کر سہیلیون سہت بن بہار کرنے گئی وہان بہت اچھے

اچھے پھول اور پھل لگے تھے اور بہت طرح کے پنچھی سہاونی بولیان بولتے تھے اور ٹھنڈی اور خوشبودار اور دھیمی ہوا بہتی تھی اور ایکطرف جمنا جی پہاڑ کے نیچے لہرین لیتی تھین ایسی شوبھا دیکھتے ہی پون ریکھا رتھ سے اُتر کر بن بہار کرنے لگی جب وہ گھومتی پھرتی ہوئی سہیلیون سے الگ ہوکر ایک گھنا توپ بن مین اکیلی جا پہونچی تب ہر اچھا سے اچانک اُس جگہ دُرملک نام راچھس بھی گھومتا ہوا آپہونچا اور پون ریکھا کا رُوپ دیکھتے ہی اُسپر موہت ہوگیا جب اُسنے بھوگ کرنے کی اچھا سے اپنا رُوپ راجا اگرسین کا ایسا بنا لیا اور سامنے آکر رانی سے بھوگ کرنا چاہا تب پون ریکھا دِن کو بھوگ کرنا ادھرم بچار کر بولی کہ مہاراج دنکو بھوگ کرنے سے اور دھرم چھوٹ کر پاپ ہوتا ہی اس لیئے دِن کو بھوگ نہ کیجیے اسیطرح مین بہت سی باتین کہکر پون ریکھا نے اپنے کو بچانا چاہا لیکن دُرملک راچھس نے جو کامدیو کے بس ہو رہا تھا رانی کا ہاتھ زبردستی پکڑ لیا اور زمین پر گرا کر اُسکے ساتھ بھوگ کیا اور پون ریکھا بھی اُسکو اپنا پاپ سمجھکر چپ ہو رہی۔

دوہا	جیسی ہو ہو تبتا ویسی اُسے بجے بدھ		ہون ہار ہردے بسے بسر جاے سب سُدھ

اے راجا پریکھیت جب دُرملک بھوگ کرکے اپنا راچھس رُوپ بنا کر رانی کے سامنے کھڑا ہوگیا تب رانی پون ریکھا اُسکو دیکھتے ہی بہت شرمندہ اور سوچ ہو کر بڑے کرودھ سے بولی کہ اے راچھس آدھرمی چانڈال تو نے یہ کیا چھل کرکے میرا ست دھرم کھو دیا تیرے ماتا اور پتا اور گرو کو دھکار ہی جنسے تجھے ایسا گیان سکھلایا تیری ماتا ایسا کپوت پیدا کرنے سے بانجھ رہتی تو اچھا تھا جو لوگ آدمی کا تن پاکر کسی کا ست دھرم بگاڑ دیتے ہین انکو بہت جنمون تک نرک بھوگنا پڑتا ہی دُرملک یہ بات سُنکر بولا کہ اے پون ریکھا تو کرودھ کرکے مجھکو شاپ مت دے تیری کوکھ بند دیکھکر مجھکو بُرا سوچ تھا سو وہ آج چھوٹ گیا مین نے اپنے دھرم کا پھل تجھکو دیا میرے بھوگ کرنے سے تیرے گربھ رہکر بڑا پرتاپی لڑکا پیدا ہوگا اور وہ اپنی بھجا کے بل سے نوکھنڈ پرتھوی کے سب راجون کو جیت کر اکیلا چکرورتی راج کریگا اور پربرہم پرمیشور شری کرشن سے نام پرتھوی پر اوتار لیکر اُس سے لڑینگے اور میرا نام پچھلے جنم کا کال نیم ہی لنکا کی لڑائی مین ہنومان جی کے ہاتھ سے مارا گیا اب دُرملک نام راچھس کا جنم پاکر تجھکو بیاہ دیے جاتا ہون تو کسی بات کی چنتا مت کر ایسا کہکر دُرملک اپنے گھر کو چلا گیا اور یہ بات سُنکر رانی پون ریکھا نے سمجھا کہ پرمیشور کی اچھا اسیطرح پر تھی ہونیوالی بات بنا ہوئے نہین رہتی ایسا بچار کر اُسنے اپنے من کو دھیرج دیا جب سہیلیان پون ریکھا کو ملین تب پون ریکھا کا رنگ اور سنگار بگڑا ہوا دیکھکر بولین کہ اے رانی تمکو اتنی دیر کہان لگی اور تمھاری یہ کیا دشا بنی ہی یہ سُنکر رانی نے کہا کہ جب تمنے مجھکو اس جنگل مین اکیلی چھوڑ دیا تب بندر نے آکر مجھکو ایسا ستایا کہ جسکے ڈر سے ابھی تک میرا کلیجا دھڑکتا ہی اسی سے میری یہ دشا ہوئی یہ بات سُنکر سب سہیلیان گھبرا گئین اور رانی کو رتھ پر بٹھا کر راج مندر پر لے آئین دس مہینے پیچھے ماگھ سُدی تیرس برہسپت کے دِن جسوقت رانی کے بیٹا پیدا ہوا اُسوقت ایسی آندھی چلی کہ پرتھوی کانپنے لگی اور ہزارون درخت گر پڑے اور اندھکار ہونے اور بادل گرجنے اور بجلی چمکنے سے دِن مانند رات کے ہوکر تارے ٹوٹنے لگے اور راجا اگرسین نے بیٹا پیدا ہونے کی بڑی خوشی کی اور مانگنے والونکو بہت دان اور دچھنا دی جب راجا نے جوتشیون سے لڑکے کی جنم کنڈلی کا پھل پوچھا تب پنڈتون نے کہا کہ اپنے بیٹے کا نام کنس رکھو یہ بالک بہت بلوان ہوکر راچھسونکو اپنے ساتھ لے کر راج کریگا اور دیوتا اور براہمن اور سادھ سنت ہر بھگت لوگ اسکے ہاتھ سے دکھ پاوینگے اور تمھارا راج سنگھاسن چھین کر آپ راج کریگا اور پرجا کو بہت دکھ دیگا جب اسکے بہت پاپ کرنے سے پرتھوی بہت دکھ پاویگی تب پربرہم پرمیشور اوتار لیکر اسکو اپنے ہاتھ سے مارینگے یہ بات سُنکر پہلے راجا بہت اُداس ہوا پھر پرمیشور کی اچھا اسیطرح جانکر سنتوکھ کیا اور جوتشیون کو آدر کے ساتھ بدا کرکے بیٹے کو پالنے لگا جب کنس پانچ چھ برس کا ہوا تب بہت طرح کا ظلم رعیت پر کرنے لگا

کبھی متھرا باسی لڑکونکو زبردستی پکڑکر جنگل مین لیجاتا اور مار کر تو تھ اُنکی پہاڑ کی کھوہ مین چھپا آتا اور جو لڑکے اُس سے سیانے تھے اُنکی چھاتی پر چڑھ کر گلا دبا کر مار ڈالتا اور کبھی لڑکون کو نہانے کے واسطے اپنے ساتھ جمنا کنارے لے جا کر پانی مین اُنکو ڈبا دیتا جب اسطرح کا پاپ کنس کرنے لگا تب سب متھرا باسی اپنے اپنے لڑکونکو گھر مین چھپا رکھنے لگے اور سب رعیت اُسکے ہاتھ سے دُکھی ہو کر آپسمین کہنے لگی کہ یہ کنس پاپی راجا اگرسین کے بیج سے پیدا نہین ہی یہ کوئی پاپی جیو ایسے دھرماتما راجہ کے گھر پیدا ہو کر رعیت کو دُکھ دیتا ہی جب راجا نے رعیت کو دُکھ دینے کا حال سُنا تب کنس کو بہت ڈانٹ کر سمجھایا کہ تو رعیت کو مت دُکھ دیا کر لیکن وہ راجا کا کہنا نہ مانکر اور زیادہ دُکھ رعیت کو ہر روز دینے لگا تب راجا نے اُسکی یہ دشا دیکھ کر بڑے سوچ سے من مین کہا کہ ایسا ادھرمی بیٹا پیدا ہونے سے مین بے اولاد کے ہی اچھا تھا جسکے کپوت لڑکا پیدا ہوتا ہی اُسکا جس اور دھرم دنیا مین نہین رہتا اسیطرح بہت سوچ کر کے راجا اگرسین پچھتایا کرتا تھا اور کنس پر اُسکا کچھ بس نہین چلتا تھا جب کنس آٹھ برس کا ہوا تب اکیلا مگدھ دیش مین جا کر جرا سندھ سے جو بڑا پرتاپی راجا تھا کشتی لڑا جب راجا جرا سندھ نے اُسکو اپنے سے زبردست جانکر سمجھا کہ مین اس سے لڑائی مین نہ جیتونگا تب ہار مانکر دو بیٹیان اپنی کنس کو بیاہ دین جب کنس دونون استریونکو ساتھ لیکر متھرا پُری مین آیا تب وہ راجا اگرسین اپنے باپ سے دشمنی کر کے کہنے لگا کہ تم رام نام چھوڑ کر شری مہادیو جی کا نام جپا کرو یہ سنکر راجا بولا کہ میرے سب کام پورے کرنے والے شری رام جی ہی ہین اُنکا اسمرن چھوڑ دون تو کسطرح بھوساگر پار اُترونگا جب کنس نے یہ بات راجا کی سُنی تب کرودھ کر کے راجگدی پر سے راجا اگرسین کو گرا دیا اور آپ راج سنگھاسن پر بیٹھکر راج کاج کرنے لگا اور اپنے راج مین ایسا ڈھنڈھورا پٹوا دیا کہ کوئی آدمی پرمیشور کا نام نہ لیوی اور جگت اور ہوم اور دان اور دھرم اور تپ اور جپ پرمیشور کا نہ کرے جو کوئی ہمارا حکم نہ مانے گا اُسکو ہم مار ڈالینگے جب ایسا ڈھنڈھورا پٹنے سے اُسکے راج مین سب اچھے کرم بند ہو گئے اور راجا کنس گئو اور براہمن اور بھگتونکو دُکھ دیکر دیتون کی صلاح سے راج کاج کرنے لگا اور اُسنے پرتھوی کے سب راجونکو اپنے بل سے جیت لیا تب ایکدن اپنی فوج لیکر سورگ مین راجا اندر سے جُدھ کرنے چلا اُسوقت ایک منتری یعنی وزیر نے جو راجا اگرسین کے وقت کا نوکر تھا کنس سے کہا کہ ای پرتھوی ناتھ بغیر سنو آشومیدھ جگت کیئے اندر اس نہین ملتا ہی آپ اپنے بل کا گھمنڈ نہ کیجیے دیکھیے راون اور کُمبھ کرن کو گھمنڈ نے کیسا کھو دیا کہ جنکے کُل مین کوئی پانی دینے والا بھی نہ رہا یہ بات سُنکر راجا کنس اندر سے لڑنے نہین گیا اتنی کتھا سُنا کر شکدیو جی بولے کہ ای راجا پریچھت جب پرتھوی پر راجا کنس کے ڈر سے جگت وغیرہ اچھے کرم سب نے کرنا چھوڑ دیا اور براہمن اور رکھیشور راچھسون کے ہاتھ سے دُکھ پانے لگے اور پرتھوی ایسے پاپیون کا بوجھ نہین سہہ سکیگی تب اُسنے گئو روپ دھر کر روتی پکارتی ہوئی راجا اندر کے سامنے جا کر بنتی کیا کہ ای مہاراج دُنیا مین کنس اور راچھس لوگ بڑا پاپ کرتے ہین اُنکو ڈر سے ہر بھجن اور جگت آدک شُبھ کرم کوئی نہین کرتا ہی آپ مجھکو حکم دین تو مین مرت لوک چھوڑ کر پاتال لوک چلی جاؤن پاپون کا بوجھ مجھ سے سہا نہین جاتا ہی یہ بات سُنکر راجا اندر نے دیوتون سمیت برہما جی کے پاس جا کر سب حال کہا برہما جی اُن سب کو ساتھ لیکر کیلاش پہاڑ پر اس اچھا سے گئے کہ شری مہادیو جی راچھسون کو سزا دینے کے لائق ہین وہ راچھسون کو مار کر پرتھوی کا دُکھ چھڑا دینگے جیسے برہما جی وہان پہونچے ویسے شری مہادیو جی انترجامی بولے کہ ای برہما جی اس پرتھوی کا بوجھ اُتارنے کی سامرتھ ہمکو اور تمکو نہین ہی اس کا دُکھ چھڑانے والے آدپرش بھگوان ہی ہین وہی پرتھوی کا بوجھ اُتارینگے یہ بات کہکر شری مہادیو جی برہما جی وغیرہ کو ساتھ لیکر چھیر ساگر کے کنارے چلے گئے اور وہان ہاتھ جوڑ کر سب کسی نے پربرہم پرمیشور کی یہ استت کی کہ ای کرپا ندھان کسکی سامرتھ ہی جو آپکی مہابرنن کر سکے آپ نے متس روپ دھر کر شنکھاسُر دیت کو مار کر بید کو سمندر سے باہر نکالا اور کچھپ روپ ہو کر مندراچل پہاڑ اپنی پیٹھ پر

لیکر چھیر ساگر متھ کر چودہ رتن نکالے اور باراہ روپ دھر کر پرتھوی کو پاتال سے باہر نکال لائے اور دیوتون کی رچھا کرنے کیواسطے ہاون روپ ہوکر
راجا بل سے پرتھوی کا دان لیا اور پرشرام اوتار لیکر سب چھتریونکو مار ڈالا اور ساتون دیپ کی پرتھوی اُنسے چھین کر برہمنونکو دان کردی اور
شری رامچندر اوتار لیکر راون آدک راچھسون کو مار ڈالا اسیطرح جب جب پرتھوی پر دیت اور راچھس اور پاپی راجا گئوون اور برہمنونکو اور بھگتونکو
دکھ دیتے ہین تب تب آپ اُنکی رچھا کرنے کیواسطے سگن اوتار لیکر ادھرمیونکو مارتے ہین سو ان دنون کنس آدک کے پاپ کرنے سے پرتھوی
بہت دکھی ہوکر آپ کی شرن آئی ہے اسپر دیال ہوکر رچھا کیجیے اور گئو اور براہمن اور بھگتونکو سکھ دیجیے جب برہما دک دیوتون نے اسطرح پر
نارائن جی کی استت کی تب یہ آکاش بانی ہوئی کہ ای برہما ہمکو پرتھوی کا دکھ معلوم ہوا ہم سگن اوتار لیکر اُسکا بوجھ اُتارینگے ہم جنم اور مرن سے
کچھ کام نہین رکھتے لیکن بسدیو اور دیوکی نے پچھلے جنم مین ہمارا تپ اور دھیان کرکے ہمسے یہ بردان مانگ لیا ہے کہ ہم اُنکے پتر ہون اور اسیطرح
نند اور جسودا جی نے بھی ہمارا تپ کرکے یہ بردان مانگا تھا کہ ہم تمھارے بال لیلا کا سکھ دیکھین اسلیئے ہم اُنکی اچھا پوری کرنے کے لیئے متھرا
مین بسدیو اور دیوکی کے گھر جنم لینگے اور گوکل مین جاکر بال چرتر اپنا نند اور جسودا کو دکھلاوینگے اور کنس آدک ادھرمی راجونکو مار کر اپنے بھگتونکو
سکھ دینگے سو تم دیبی اور دیوتا لوگ برج اور گوکل اور متھرا مین پہلے سے جاکر جدبنشی کل اور گوال بنش مین ہماری لیلا کا سکھ دیکھنے کو جنم لیو پیچھے
سے ہم بھی چار سو روپ دھر کر اوتار لیوینگے سب دیوتا یہ آکاش بانی سنتے ہی بڑی خوشی سے اپنے اپنے گھر آئے جب برہما جی نے آکاش بانی
کا حال سب پرتھوی کو سمجھا دیا تب وہ بھی خوش ہوکر اپنے استھان پر چلی آئی اور نارائن کی اگیا انسار دیوتا اور من اور کنر اور گندھرب آدک
اپنی اپنی استریون سمیت متھرا اور گوکل مین جنم لیکر جدبنشی اور گوال بال کہلائے اور چارون بید کی رچاؤن نے بھی برہما جی سے اگیا لے کر
گوپیونکا جنم لیا اتنی کتھا سنا کر شکدیو جی بولے کہ ای راجا اب ہم دیوکی جی کے بواہ کا حال کہتے ہین سنو کہ دیوک نام جو اگرسین کا بڑا بھائی
تھا اُسکے چار بیٹے اور چھ بیٹیان ہوئین سو اُسنے چھ بیٹیان بسدیو جی کو بیاہ دین جب دیوکی نام ساتوین بیٹی اسکے یہان پیدا ہوئی تب
دیوتا بہت خوش ہوئے اور راجا اگرسین کے یہان کنس آدک دس بیٹون نے جنم لیا جب دیوکی بیاہنے کے لائق ہوئی تب دیوک نے راجا
کنس سے اگیا لیکر اچھی ساعت مین اُسکے بواہ کا تلک بسدیو جی کے یہان بھیجدیا جب سورسین بسدیو جی کے باپ تلک لیکر بڑی دھوم
دھام سے متھرا مین بسدیو جی کو بیاہنے آئے تب راجا کنس اپنے باپ اور چاچا اور فوج کو ساتھ لیکر آگے سے گیا اور براتیونکو بڑے آدر
بھاؤ سے لیکر جنوا سا دیا اور سبکا شش شا چار جتھا جوگ کیا اور بسدیو جی کو منڈوے مین لیجا کر بدھ پورک دیوکی جی کا بواہ اُنکے ساتھ کردیا
اور پندرہ ہزار گھوڑے اور چار ہزار ہاتھی اور اٹھارہ سو رتھ اور دو سو داسی اور گنا کیر آدک بہت چیزین دیکر براتیون کو بڑے آدر سے بدا کیا

دوہا	تب چڑھائے رتھ دیوکی آپ بھیو رتھوان	پہونچاؤن آت پریت سون چلیو سہت ابھمان

جب کنس بسدیو اور دیوکی کا رتھ ہانکتا ہوا تھوڑی دور متھرا کے باہر گیا تب یہ آکاش بانی ہوئی کہ ای کنس تو جسکو بڑی خوشی سے پہونچانے
جاتا ہے اُسکے پیٹ سے آٹھوان لڑکا تیرا مارنیوالا پیدا ہوگا جب یہ آکاش بانی سنکر کنس مارے ڈر کے کانپنے لگا اور گھوڑے کی باگ ہاتھ سے گر پڑی
تب اُسنے بچار کیا کہ کوئی کیسا ہی ناتے دار ہو لیکن اپنی جان سے زیادہ پیارا نہین ہوتا اسلیئے دیوکی کو ابھی مار ڈالنا چاہیئے نہ وہ رہیگی نہ اُس سے
آٹھوان لڑکا میرا مارنے والا پیدا ہوگا یہ بچار کر کنس رتھ کے بھیتر گھس گیا اور دیوکی کے سر کے بال پکڑ کر اُسکو نیچے کھینچ لایا اور ننگی تلوار نکال کر
کرودھ سے دانت پیستا ہوا یون کہنے لگا کہ جس درخت مین زہر کے برابر پھل لگے اُسکو پہلے ہی جڑ سے اُکھاڑ ڈالنا چاہیئے جب وہ درخت ہی نہ رہیگا
تب اُسمین پھول اور پھل کسطرح لگین گے اسلیئے ابھی دیوکی کو مار ڈالون تو بکھیڑا ہو کر راج کرون یہ سنکر جتنے آدمی اُسوقت وہان تھے وہ سب

چنتا کرکے رونے لگے لیکن راجا کنس کے مارے کسیکو یہ مجال نہ تھی کہ کچھ کہہ سکتے تب بسدیو جی نے بچار کیا کہ کنس اگیان کو پاپ اور پن کا کچھ بچار نہین ہی اسوقت میری کرودھ کرنے سے دیوکی کا پران جائیگا اسلیئے چھما کرنا اُچت ہی کسواسطے کہ جب زبردست دشمن غصہ کرے تب چھما کرکے وہ وقت بچا جانا چاہیئے جسطرح ٹھنڈھا لوہا گرم لوہے کو کاٹ ڈالتا ہی اسیطرح چھما کرنیوالے آدمی وقت پاکر اپنے دشمن کو جیت لیتے ہین ایسا بچار کر بسدیو جی نے راجا کنس کے سامنے ہاتھ جوڑ کر نیو کیا کہ ای پرتھوی ناتھ دُنیا مین تمھارے برابر کوئی دوسرا بلوان اور پرتاپی نہین ہی جو تمھاری برابری کرسکے جہان سب لوگ تمھاری چھایا مین رہتے ہین وہان تمکو یہ اُچت نہین ہی کہ ایسے شوربیر ہو کر اپنی بہن پر بنا اپرادھ تلوار چلاؤ استری مارڈالنے کا بڑا پاپ ہی ایسا پاپ کینیوالے کے بہت پرکھا نرک مین پڑتے ہین جب آدمی یہ جانے کہ ہم کبھی نہین مرینگے تب پاپ کری تو اُچت بھی ہی مگر دُنیا مین جو پیدا ہوا ہی وہ ایکدن ضرور مریگا جو اپنا تن رہنیکیواسطے بہت تدبیرین کرے تو بھی یہ تن کسیطرح نہین رہ سکتا اور جوانی اور راج بھی کچھ کام نہ آکر کیول جس اور اجس دُنیا مین رہجاتا ہی۔

کبت

داتا کو مہیپ باندھتا اور دلیپ ایسے جاکے جس اجہون لو دیپ دیپ چھائے ہین
بل ایسو بلوان کو بھیو جہان بیچ راون سمان کو پرتاپی جگ جائے ہین
بان کی کلان مین سُجان دُرون پارتھ سے جاکے گن دینیدیال بھارت مین گائے ہین
کیسے کیسے شورجی چاتری بہنج جو پھیر جگجور کر دھور مین ملائے ہین

دوہا

اَرب کھرب لون دَرب ہی اُدی اَست لون راج
تلسی جو بچ مرن ہے تو آوے کونے کاج

یہ بات سُنکر کنس بولا کہ ای بسدیو تمنے بھی تو آکاش بانی سُنی ہی اسکی تدبیر پہلے سے کرنا چاہیئے جسمین مین نہ مرون جو مین آج دیوکی کو نہین مارون تو یہ جیتی میری نہین چھوٹیگی اور اسکے بدلے مین تمھارا بواہ دوسری کنیا سے کردونگا اور اسکو مار کر بفکر ہو جاؤنگا یہ بات سُنکر براہمن اور رکھشیورون نے جو اسکے ساتھ تھے کنس سے کہا کہ بید اور شاستر مین بہن کا مارنا بڑا پاپ لکھا ہی ایسا ادھرم کرنا تمکو نہ چاہیئے جب کنس نے براہمنونکا سمجھانا بھی نہین مانا تب بسدیو جی نے بچار کیا کہ یہ پاپی راجا اپنی ٹیک پر ہی ایسی تدبیر کرنا چاہیئے جسمین دیوکی اسکے ہاتھ سے بچ جائے پرمیشور جانے کہ دیوکی کے کب لڑکا پیدا ہو یا اسی بیچ مین کنس پاپی مرجائے اسوقت جو دیوکی ماری جاتی ہی اسکا لڑکا دینا کہکر دیوکی کا پران بچانا چاہیئے یہ وقت گذر جاے پیچھے سے سمجھا جاویگا ایسا بچار کر بسدیو جی نے کنس سے کہا کہ ای مہاراج مین ایک بنتی کرتا ہون سُنیئے کہ آکاش بانی ہونیکے موافق آپ دیوکی کے بیٹونسے اپنے پران کا ڈر رکھتے ہین کچھ دیوکی سے کھٹکا نہین ہی اسلیئے دیوکی کو بیقصور سمجھکر چھوڑ دیجیے اس سے جو لڑکا پیدا ہوگا اسکو مین آپکے پاس پہونچا دونگا اس بات کے ساکی سورج اور چندرما ہین کنس نے یہ بات سُنکر ہونہار کے بس ہو کر بسدیو جی سے اقرار لیکر دیوکی جی کو چھوڑ دیا اور بسدیو جی سے بولا کہ تمنے اسوقت مجھکو پاپ سے بچا لیا یہ کہکر اُسی جگہ سے بسدیو اور دیوکی کو بدا کر دیا اور آپ راج مندر پر چلا آیا اور بسدیو جی دیوکی سمیت اپنے استھان پر پہونچے جب کچھ دنون مین دیوکی جی کے بیٹا پیدا ہوا اور بسدیو جی نے اسیوقت روتا ہوا لڑکا لاکر کنس کے آگے رکھدیا تب کنس نے ہنسکر کہا کہ ای بسدیو جی تم بڑے سچے ہو تمنے ہمسے کچھ کپٹ نہین رکھا ہماری بھلے کیواسطے اپنے بیٹے کی محبت چھوڑ کر روتا ہوا لڑکا لاکر ہماری سامنے رکھدیا اس سے ہمکو کچھ ڈر نہین ہی اسکو تم اپنے گھر لیجاؤ بسدیو جی خوش ہو کر اسکو اپنے گھر لے چلے لیکن کنس کو ادھرمی سمجھکر پیچھے دیکھتے اور یہ بچار کرتے جاتے تھے کہ پھر بلا کر نہ مار ڈالے جب بسدیو جی لڑکا لیکر چلے گئے تب کنس نے اپنی سبھا والون سے کہا کہ آکاش بانی کے موافق مجھکو آٹھوین بالک سے مرنے کا ڈر ہی اسکو برتھا مار کر کیون پاپ لون اسی سمے ہر اچھا سے نارد مُن وہان آپہونچے جب کنس نے انکو بڑی آدر بھاؤ سے بیٹھا لا اور انکے چرن دھو کر بدھ پوربک پوجا کی تب نارد جی نے کہا کہ ای کنس تو نے بسدیو کے بیٹے کو کسواسطے پھیر دیا یہ بات تو نہین جانتا کہ بسدیو جی کی سیوا کرنیکے واسطے سب دیوتا اور رکھشیورون نے گوکل اور متھرا مین آکر جنم لیا ہی اور دیوکی کے آٹھوین گربھ مین پرتھوی کا بوجھ اتارنے کے واسطے شری کرشن جی اوتار لیکر مجھکو اچھسون سمیت مارینگے اور تیرا پاپ

آدک سب جدبنشی دیوتاؤن کے اوتار ہو کر تیرے دشمن ہین انکو اپنا دوست مت جان ایسا کہکر نارد جی آٹھ لکیرین پرتھوی پر کھینچکر کنس کو دکھلا کر
گنایا تو دونون طرف سے آٹھوین لکیر آخیر کی ٹھہری تب نارد جی نے کنس سے کہا کہ یہ نہین معلوم کہ کون آٹھوین لکیر سے تیری موت ہی جب یہ سمجھا کر
نارد منی چلے گئے تب کنس نے اُسی ساعت بسدیو جی کو بالک سمیت بلا بھیجا اور لڑکے کو پرتھوی پر ٹپک کر مار ڈالا اور بسدیو اور دیوکی کو قید کیا اور اپنے
نانا اور پتا کے سمجھانے پر بھی نہ مانکر کہا کہ مین اپنا پران بچانے کیواسطے دیوکی کے بیٹونکو مار ڈالونگا اور کنس نے اگرسین اپنے باپ کو بھی بسدیو اور
دیوکی کا سہایک اور اپنا دشمن سمجھکر اُنپر چوکی پہرا کر دیا اور پرلمب بکاسر کیشی اگھاسر وغیرہ راچھسون کو بلا کر حکم دیا کہ نارد جی ہمسے کہہ گئے ہین کہ سب
رکھیشور اور دیون نے متھرا ورگوکل مین آکر جنم لیا ہی انھین لوگون مین شری کرشن جی اوتار لینگے سو تم جتنے جدبنشی متھرا اور گوکل مین پاؤ سبکو مار ڈالو

اُدھیائے دوسرا۔ گربھ باس کرنا شری کرشن بھگوان کا دیوکی جی کے پیٹ مین

شکدیو جی نے کہا کہ ای راجا پریچھت اسیطرح پانچ بیٹے اور دیوکی جی کے پیدا ہوئے اور بسدیو جی نے اپنے اقرار کی موافق انکو بھی کنس کی پاس
لیجا کر دیدیا اور کنس نے انکو بھی مار ڈالا اور کنس کی اگیا کے موافق پرلمب اور بکاسر وغیرہ راچھسون نے متھرا مین جا کر جتنے جدبنسیونکو کھاتے پیتے
چلتے پھرتے جہان پایا سبکو باندھکر لے آئے اور کنس نے کسیکو پانی مین ڈبوا کر اور کسیکو آگ مین جلوا کر اور کسی کا گلا دبا کر مار ڈالا جو جدبنشی اُسکے مارنے
سے بچے وہ سب اپنے لڑکے بالون سمیت متھرا چھوڑ کر پانچال وغیرہ دیشون مین جا چھپے اور بسدیو جی نے روہنی نام اپنی استری کو نند جی اپنے
متر کے گھر گوکل مین بھیجدیا اور نند جی نے اُسکو بڑی آدر سے اپنے یہان رکھا اتنی کتھا سنکر راجا پریچھت نے پوچھا کہ ای مہاراج نارد منی ایسے گیانی اور
ہر بھگت نے جو کنس کے پاس آکر اپنی اصلاح سے بسدیو جی کے لڑکے اور جدبنشیونکو مروا ڈالا اسکا کیا کارن تھا شکدیو جی نے کہا کہ ای راجا نارد منی نے
اسواسطے یہ پاپ کنس کے ہاتھ سے کرایا جسمین پاپ کرنے سے اُسکے پچھلے جنم کا پن جاتا رہے اور شری کرشن بھگوان جلد اوتار لیکر اسکو مار ڈالین ای راجا
پریچھت جب راجا کنس دیوتا اور رکھیشورونکو جنھون نے جدبنشی کل مین جنم لیا تھا مار کر بہت طرح دُکھ دینے لگا اور اُسنے چھ بیٹے بسدیو جی کے بیادہ کیطرح
مار ڈالے تب بسدیو اور دیوکی نے ہر چرنون کا دھیان کرکے بڑی عاجزی سے بنتی کی کہ ای مہاپربھو کنس ہمکو نرنش کیے ڈالتا ہی اب جلدی سدھ لیکر
اس دُکھ سے چھڑاؤ دوہا بپت بناسن دُکھ ہرن جن رنجن سرناے ۔ اب ہم کو کوئی نہین تم بن اور سہاے ۔ جب اسطرح بسدیو اور دیوکی نے بہت
بلاپ کیا تب پرمیشور پربرہم انترجامی وینددیال نے یہ بچار کیا کہ دیوتا اور منی آدک متھرا اور گوکل مین جنم لے چکے اب پہلے شری لچھمن جی بلدیو نام سے
پھر ہم باسدیو نام سے اور بھرت جی پردمن اور شترہن جی انرودھ اور شری سیتا جی رکمنی نام سے اوتار لیوین ایسا بچار کر پرمیشور نے بلدیو جی کا گربھ
دیوکی جی کے پیٹ مین استھر کر دیا اور اپنی آنکھ سے جوگ مایا دیبی روپ کو پرکٹ کیا جب وہ دیبی پرمیشور کے سامنے ہاتھ جوڑ کر کھڑی ہوئی تب
اُس سے کہا کہ تو ابھی متھرا پری مین جہان راجا کنس ہماری بھگتونکو دُکھ دیتا ہی جا اور ساتوان گربھ بلبھدر جی کا جو دیوکی جی کے پیٹ مین ہی نکالکر
روہنی جی کے پیٹ مین دھر دی اور یہ بھید کوئی دشٹ نہ جانے اس کام کے کرنے سے کلجگ مین تیرا نام درگا دیبی پرکٹ ہوکر بڑا مانہم ہوگا اور سنساری
جیو تیری پوجا کرنے سے اپنا منورتھ پاوینگے اور سنسار مین بلبھدر جی کا نام شنکرشن اور بلرام آدک اور تیرے بھی بہت نام پرکٹ ہونگے یہ کام کرکے
تو جسوداجی کے گربھ سے جنم لے اور ہم بھی بسدیو جی کے گھر جنم لیکر گوکل مین آتے ہین یہ بات سنتے ہی جوگ مایا پربرہم پرمیشور کی پرکرما کرکے موہنی
روپ سے متھرا مین آئی اور دیوکی جی کے پیٹ سے بلبھدر جی کا گربھ نکال لیا اور گوکل مین لے جا کر روہنی جی کے پیٹ مین دھر دیا لیکن یہ
حال روہنی جی کو نہین معلوم ہوا اور جوگ مایا نے بسدیو اور دیوکی کو سپنا دیا کہ مین نے تمھارا لڑکا گربھ سے نکالکر روہنی کے پیٹ مین دھر دیا ہی
تم کسی بات کا سوچ نہ کرنا ایسا سپنا دیکھتے ہی بسدیو اور دیوکی نیند سے جاگ کر آپسمین کہنے لگے کہ بھگوان نے یہ بات بہت اچھی کی لیکن گربھ

گرجانے کا حال کنس سے کہلا بھیجنا چاہیئے نہین تو پیچھے سے نہ معلوم وہ کیا دُکھ دیوے جب بسدیو جی نے ایسا بچار کر ایک چوکیدار سے گربھ گرجانیکا حال کنس کو کہلا بھیجا تب اُسنے خوش ہو کر اپنے چوکیدار سے کہا کہ آٹھوان گربھ رہنے کا حال جلدی کہنا اتنی کتھا سنا کر شکدیو جی بولے کہ اے راجا ساون سدی چترودشی بدھ کے دن بلبھدر جی نے رُوہنی جی کے پیٹ سے گوکل مین جنم لیا اور جوگ مایا نے جسودا کے پیٹ مین جاکر گربھ باس کیا اور سکنٹھ ناتھ جگت منگل کرنے والے دیوکی جی کے گربھ مین آئے تب اُنکا پرکاش آنے سے بسدیو اور دیوکی کا مُنھ سوج کے برابر چمکنے لگا

دوہا	مالکھن پربھو جی گربھ مین باس کیو جب آئے		نسوبر ہماوِک آئے کے استت کری مناے

اپنے قید ہونے سے پہلے ایک دن دیوکی جی برت رکھ کر جمنا اشنان کرنے کیواسطے گئین تھین وہان جسودا جی سے بھینٹ ہوئی جب دونون نے آپس مین کنس کے دُکھ دینے کی بات چیت کی تب جسودا جی نے دیوکی جی سے کہا کہ مین اپنا لڑکا تمکو دیکر تمھارا لڑکا مین پالن کرونگی یہ اقرار دونون آپسمین کرکے چلی آئین جب دیوکی جی کے آٹھوان گربھ رہا تب کنس نے یہ حال سنتے ہی قیدخانہ مین آکر بڑے بڑے راجپوتونکی چوکی وہان بٹھال دی اور بسدیو جی سے کہا کہ تم اپنے مَن مین کچھ کپٹ نہ رکھ کر جب آٹھوان لڑکا پیدا ہو اُسیوقت ہماری پاس پہنچا دینا تمھارے اقرار کے موافق ہمنے دیوکی جی کی جان چھوڑ دی تھی ایسا کہکر کنس نے بسدیو اور دیوکی کے ہتھکڑی اور بیڑی ڈالکر اُنکو کوٹھری مین بند کر دیا اور قفل دے کر بہت راجپوتون کی چوکی وہان بٹھالکر راج مندر پر چلا آیا اور اُس دن بہت ڈر سے اُپاس کر سو رہا اور دوسرے دن پھر قیدخانے مین جاکر بسدیو اور دیوکی جی کا پرکاش دیکھ کر کہنے لگا کہ جیسا تیج اِس گربھ مین دکھلائی دیتا ہے ویسا پرکاش اور گربھ مین نہ تھا اِس سے مین جانتا ہون کہ میرا کال اِسی گربھ مین ہے جب کنس کو دیوکی ہر مندر کا درشن کرنے سے گیان پراپت ہوا تب اُسنے کہا کہ دیوکی کو ابھی مار ڈالتا لیکن دنیا کی بدنامی اور پاپ کرنے سے ڈرتا ہون ایسا پرتاپی راجا ہو کر گربھ وتی استری کو کیا مارون ایسا ادھرم کرنے سے جس اور پُن اور عمر کا نقصان ہوتا ہے جو لڑکا پیدا ہوگا اُسکو مار ڈالونگا ایسا بچار کر وہ اپنے گھر چلا آیا اور رکھواری کرنے والون سے کہہ دیا کہ جس گھڑی لڑکا پیدا ہو اُسی ساعت مجھکو خبر دینا اور چوکی پہرہ رہنے پر بھی اپنے پران کے ڈر سے ہر روز وہان جاکر خبر لے آتا تھا اور گربھ کی تیج دیکھنے سے آٹھون پہر اُسکو کھاتے پیتے جاگتے چلتے پھرتے بال مورت شری کرشن جی کی دکھلائی دیتی تھی اُس روپ کے ڈر سے وہ دن رات بیاکل رہتا تھا اور بسدیو اور دیوکی اپنا دُکھ دیکھ کر ہر چرنون کا دھیان کرتے تھے جب گربھ کے دن پورے ہوئے تب شری شیام سندر نے یہ سپنا بسدیو اور دیوکی جی کو دکھلایا کہ تم سوچ چھوڑ کر دھیرج رکھو مین جلدی اوتار لے کر تمھارا دُکھ چھڑاتا ہون یہ سپنا دیکھکر وہ دونون جاگ اُٹھے تب دیوکی جی نے بسدیو جی سے کہا کہ دھرم چھوٹ جائے تو کچھ ڈر نہین لیکن اِس لڑکے کو کنس سے چھپانا چاہیئے بسدیو جی بولے کہ اے پران پیاری اِس قیدخانے مین بند ہین کسطرح چھپاوینگے جب یہ سوچ کر وہ دونون بہت بلاپ کرکے رونے لگے تب اُسی ساعت شری برہما جی اور شری مہادیو جی اور سب دیوتا ایسے روپ سے کہ جس مین کوئی اُنکو نہ دیکھے وہان آئے اور ہاتھ جوڑ کر بید منتر سے اِسطرح گربھ استت کرنے لگے کہ اے پربرہم پرمیشور ست روپ آپ تینون کال مین سچے رہتے ہین اسواسطے ہملوگ آپ کی شرن آئے ہین اور یہ سنسار روپی برچھ آپکی مایا سے پیدا ہو کر آپ ہی کے آسرے پر رہتا ہے اِسکی رچھا اور پالن کرنیکے واسطے آپ بہت روپ دھر کر سب جیوونکو سکھ دیتے ہین اور جو بھگت آپ کے نام اسمرن اور سوروپ کا دھیان کرتا ہے اُسکے بھوساگر پار اُترنے مین کچھ سندیہ نہین رہتا اور جو لوگ اپنے گیان اور تپ اور جگت اُدک اچھے کرم کرنے کا ابھمان رکھتے ہین اور تمھاری بھگت نہین کرتے ہین وہ لوگ ضرور دُھوکھا کھاتے ہین اور جگت اُدک کرنے سے مُکت نہین ہوتی ہے اور آپ کا پرکاش سب کے بدن مین برابر رہکر پاپ اور پُن کا گواہ رہتا ہے اور آپ کسی دُکھ اور سُکھ سے کچھ

کام نہین رکھتے ای پرَبرہم پرمیشور اگر آپ سگن اوتار دھارن نہ کرین تو سنساری جیو کس نام کا اسمرن کرکے اور کون لیلا کاے کر بھوساگر پار اُترین
آپ جنم اور مرن سے رہت ہو کر کیول اپنے بھگتونکو اُدھار کرنیکے واسطے اوتار لیتے ہین جسطرح آپنے مچھ اور کچھ آدِک اوتار لیا تھا اسیطرح
آپ بھی پرتھوی کا بھار اُتارنے اور بھگتون کو سُکھ دینے اور آدھرمی راچھسونکو مارنے کے واسطے جدُکل مین اوتار لے کر اپنی لیلا کیجیے دیوتا
لوگ یہ استُت کرکے بسدیو اور دیوکی جی سے آکاش بانی کی طرح بولے کہ جنکے درشن کے واسطے ہم لوگ تینون لوک مین گھومتے ہین اور
انکا درشن نہین پاتے وہی آدِ پرش بھگوان تمھارے گھر مین اوتار لے کر سب دُشٹون کو مارینگے اور پرتھوی کا بوجھ اُتار تمسکو سُکھ
دینگے اور تمھاری کرپا سے انکا درشن ہمکو بھی ملے گا اب تم لوگ کنس سے مت ڈرو اُسکی موت آپہونچی ہی جب بسدیو اور دیوکی نے
اسطرح استُت سُنکر کسیکو آنکھ سے نہین دیکھا تب اُنکو آشچرج معلوم ہو کر یہ بسواس ہوا کہ اب جلدی دین دیال نارائن جی آکر ہمارا دُکھ
دور کرینگے اتنی کتھا سُنا کر شُکدیو جی بولے کہ ای راجا اسطرح استُت کرکے برہما جی وغیرہ سب دیوتا اپنے اپنے استھان کو چلے گئے۔

اُدھیائے تیسرا۔ کتھا شری کرشن اوتار ہونے کی

شُکدیو جی نے کہا کہ ای راجا پریچھت جب بیکنٹھ ناتھ گربھ مین آئے تب سے سب چھوٹے اور بڑون کو پرم آنند ہو گیا اور سب درختون مین
فصل اور بے فصل کے سب پھل اور پھول لگ گئے اور ندی اور نالے پانی سے بھر گئے اور مور آدِک پنچھی آپسمین کلول اور بہار کرنے لگے
اور سب کے گھر مین منگلاچار ہو کر براہمنون نے جگ کرنا شروع کیا اور اگنی ہوتر کی آگ آپ سے آپ روشن ہو گئی اور سادھون کا
چت پرسن ہو گیا اور دسو دشاؤن کے دیوتا اور دِگپال آنند مین ہو کر متھرا پُری پر پھول برسانے لگے اور آکاش مین گھٹا چھا گئی اور
کنر اور گندھربون نے بجا بجا کر پرمیشور کا بھجن گانا شروع کیا اور اپسرا اپنے اپنے بمانون پر آکر ناچنے لگین جسوقت اپسی شوبھا چارون
طرف پھیل رہی تھی اُسیوقت بھادون بدی اشٹمی بُدھ کا دن روہنی نچھتر مین آدھی رات کو شری کرشن بھگوان نے اس روپ سے اوتار لیا۔

دوہا

ہیم برن پیتامبر ماتھے مکٹ انوپ (بیجیش ۱۲) (پہلا رنگ ۱۲)
شنکھ چکر امبج گدا دھرے چترُبھج روپ (کمل ۱۲)

چوپائی

کانن مین کندل چھپ چھاجے (چھاتی پر ۱۲) اُرمکتن کی مال براجے (چمک ۱۲)
مکھ اُبھا کچھ کہی نہ جائی (کروڑ سورج ۱۲) کوٹ بھان پرکٹے مُن آئی (ماتو آکر ۱۲)

ای راجا جب شیام سُندر میگھ برن کمل نین نے اس روپ سے بسدیو جی اور دیوکی جی کو اپنا درشن دیا تب دونون نے گیان کی درست سے
انکو پرمیشور کا اوتار سمجھا اور ہاتھ جوڑ کر بنتی کیا کہ ای ترِبھون پت انترجامی ہم آپ کے چرنون کو ڈنڈوت کرتے ہین جب آپکی استُت کرنے مین برہما
جی اور مہادیو جی اور شیش جی اور گنیش جی ہار مانکر آپ کے بھید اور انت کو نہین پہونچ سکتے تو ہماری کیا سامرتھ ہی جو آپکی استُت کر سکین
دیوتاؤن اور رکھیشورون نے آپ کی کرپا سے یہ بڑائی پائی ہی اور جب جب گئو اور براہمن اور ہر بھگتون کو دُکھ ملنے سے پرتھوی پر پاپ کا بوجھ
بہت ہوتا ہی تب تب آپ ایک روپ دھر کر پرتھوی کا بوجھ اُتارتے ہین ہمارے بڑے بھاگ تھے جو آپ نے درشن دے کر ہمکو جنم اور
مرن سے اُدھار کیا اب آپ کے چرنون کے پرتاپ سے ہمارا سب دُکھ چھوٹ جائے گا جب یہ استُت کہکر بسدیو اور دیوکی نے اپنی سب
دُرِدشا انسے کہی اور انکا درشن پانے سے خوش ہو گئے تب شری کرشن بھگوان بولے کہ اب تم سوچ مت کرو تمنے پچھلے جنم مین ہمارا
بڑا بھاری تپ کرکے ہمارے چرنون کا دھیان کیا تھا جب ہمنے خوش ہو کر تمکو اپنا درشن دیا تب تمنے ہمسے یہ بردان مانگا تھا کہ تم سا

بیٹا میرے یہان پیدا ہو جو کہ ہمارے برابر کوئی دوسرا نہین تھا اسلیئے ہمنے تم دونون کی اچھا پوری کرنے کے لیے اور پرتھوی کا بوجھ اتارنے کیواسطے یہ اوتار لیا ہی سو تم کو اپنے پچھلے جنم کا حال بھول گیا اسلیئے پورب جنم کی سدھ کرانے کے واسطے ہمنے اس روپ سے تم کو درشن دیا اب تم اسیوقت ہمکو جلدی گوکل مین لے چلکر جسودا جی کی گود مین سلا دو اور ایک لڑکی جسودا جی کا بھی پیدا ہوئی ہی اسکو لاکر کنس کو دیدو اور نند اور جسودا نے بھی ہماری بال لیلا کا سکھ دیکھنے کیواسطے پچھلے جنم مین تپ کیا ہی سو تھوڑے دن اپنے بال چرتر انکو دکھا کر پھر کنس کو مار کر تم سے آملونگا تم دھیرج رکھو یہ سنکر دیوکی جی نے کہا کہ ای کرپا نِدھان یہ روپ اپنا انتردھیان کر لیجیے یہ سنتے ہی شری کرشن جی بالک روپ ہو کر رونے لگے اور انھون نے اپنی مایا ایسی پھیلا دی کہ بسدیو اور دیوکی جی نے وہ برہم گیان بھولکر اس بات کو سپنے کے برابر جانا تب بسدیو جی نے لڑکا پیدا ہونے سے بہت خوش ہو کر دس ہزار گئو دان کا سنکلپ من مین کیا اور شری کرشن جی کو گود مین اٹھا کر چھاتی سے لگایا اور بسدیو اور دیوکی ٹھنڈی سانس لیکر سوچ اور چنتا کرنے لگے تب دیوکی جی نے بسدیو جی سے کہا کہ اس لڑکے کو کہین چھپا دو تو کنس کے ہاتھ سے بچ جاوی تب بسدیو جی نے دیوکی جی کو اداس دیکھکر کہا کہ ای پیاری مین کہان چھپاؤن جو کچھ میرے کرم مین لکھا ہی وہی ہوگا یہ بات سنکر دیوکی ہاتھ جوڑ کر بولی۔

دوہا	تب دیوکی پتِ سون کہیو ناہین اور اُپاؤ	ماکھن پربھ کو گود دے گوکل مین پہونچاؤ

اے سوامی وہان روہنی آپ کی استری اور جسودا میری ہیوہارن ہنکارن اور نند جی آپکے سکھا رہتے ہین وہ میری لڑکے کا پالن اور رچھا اچھی طرح کرینگے تب بسدیو جی بولے کہ اس قید خانہ سے باہر کسطرح لیجاؤن یہ کہتے ہی پرمیشور کی اچھا سے بیڑی اور ہتھکڑی بسدیو جی کی کھل کر گر پڑین اور سب دروازے اور قفل آپ سے کھل گئے اور چوکی پہرے والے نیند مین بیہوش ہو کر سو گئے تب بسدیو جی یہ مہما شری کرشن جی کی دیکھ کر شری کرشن جی کو سوپ مین رکھکر اور اپنے سر پر دھر کر جلدی سے گوکل کو لے چلے اسوقت اندھیاری رات

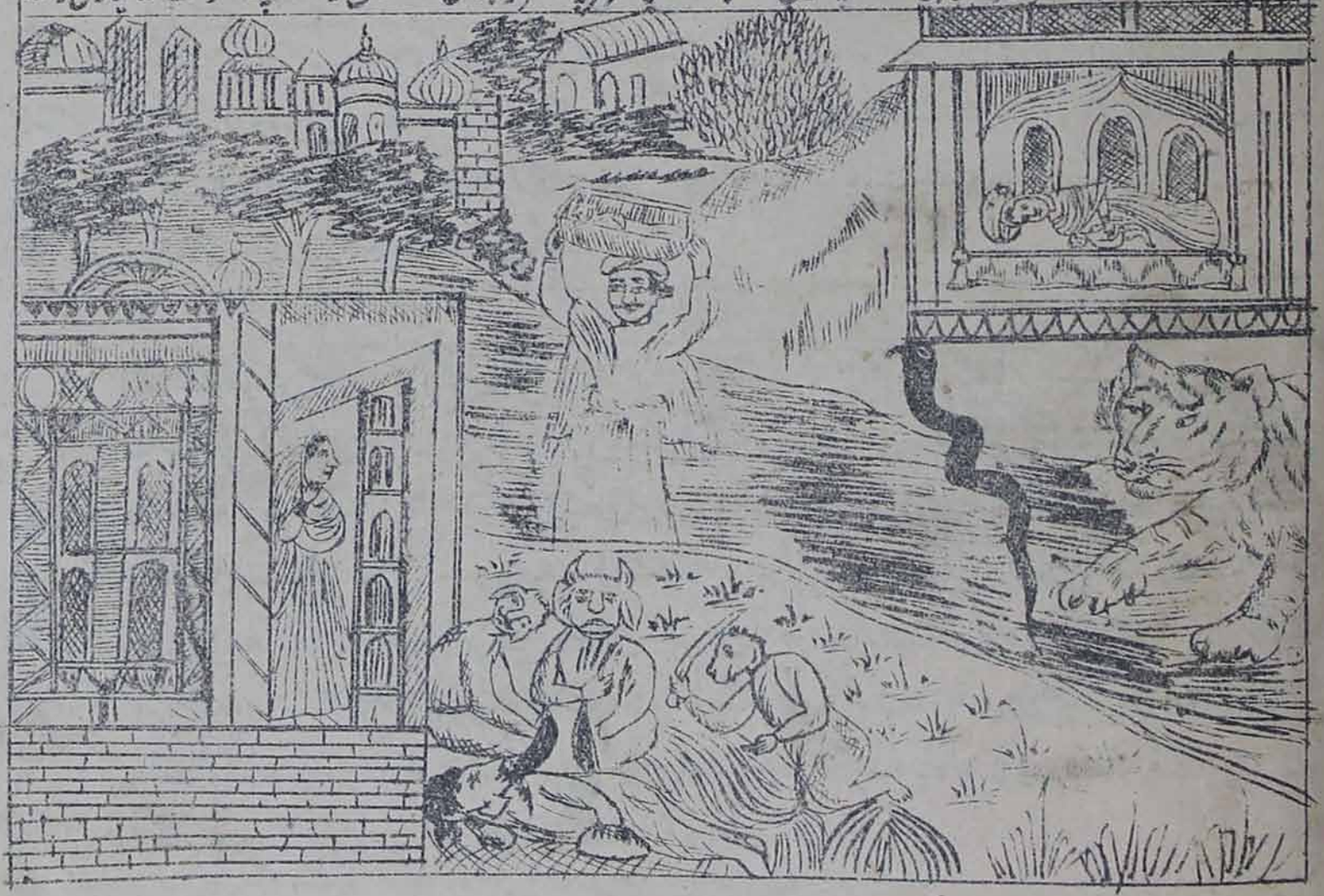

ہونے اور پانی برسنے سے راہ مین کانٹے پڑے تھے اسلیئے شیش ناگ جی نے اپنے بدن کی سڑک بنا کر پھن کی چھایا بیکنٹھ ناتھ پر کردی جسمین بسدیوجی کے پانون مین کانٹے نہ چبھین اور شری کرشن جی پر بوند نہ پڑین اسطرح بسدیوجی شری کرشن جی کو لیے ہوئے جمنا کنارے پہونچکر کہنے لگے کہ پیچھے سنگھ بولتا ہی اور آگے جمنا جی آتھاہ ہین کسطرح پار اُترون یہانسے دیوکی کے پاس لوٹ چلون کیا کرون بسدیوجی پہلے یہ چنتا کرکے ہر چرنونکا دھیان کر جمنا جل مین پیٹھے اور پانی جمنا جی کا شیام سُندر کے چرن چھونے کو اوپر کو بڑھنے لگا تب بسدیوجی نے یہ بھید نہ سمجھکر شیام سُندر کو دونون ہاتھ سے اوپر کو اُٹھا لیا جب جمنا جل بسدیوجی کی ناک تک پہونچا اور وہ بہت گھبرا کر سوچ کرنے لگے تب شری کرشن انتر جامی نے بسدیوجی کو دُکھی دیکھتے ہی جیسے اپنا چرن بکل جمنا جی کو چھوا کر ہنکار دیا ویسے ہی جمنا جل تھاہ ہوکر گھٹنون کے برابر رہ گیا تب بسدیوجی یہ مہما شیام سُندر کی دیکھتے ہی خوش ہوکر پار اُتر گئے اور گوکل مین نندجی کے گھر جاکر دروازہ اُنکا کھلا پایا اور سب کو سوتا ہوا پاکر بے دھڑک اُنکے گھر مین چلے گئے تو کیا دیکھا کہ ایک لڑکی اُسیوقت کی پیدا ہوئی جسودا جی کے پاس سوتی ہی اور جسودا جی نے جوگ مایا کے مونہی ڈالنے سے لڑکی ہونے کا حال نہین جانا بسدیوجی نے جسودا جی کو سوتے ہوئے دیکھکر جلدی سے شری کرشن جی کو اُنکے پاس سُلا دیا اور لڑکی کو لیکر اُسیطرح جمنا پار اُتر کر متھرا کو چلے اور جب دیوکی جی نے بسدیوجی اور شری کرشن جی کو اندھیاری رات پانی برستے مین گوکل بھیجدیا تب اسطرح رو کر پچھتانے لگین کہ جو کوئی چوکیدار جاگ اُٹھے اور کنواڑے کھلے دیکھ کر کنس سے جاکر کہدے یا راہ مین کوئی بسدیوجی کو بلاے اور اُنکا حال کنس سے کہدے تو نہ معلوم کنس کیسا دُکھ ہمکو دیگا اور اتھاہ جمنا مین وہ کیسے پار اُترے ہونگے اُنکو گئے ہوئے دیر ہوئی کسواسطے پھر کر نہین آئے ایسی ایسی چنتا کرکے جسوقت دیوکی بیٹھی رو رہی تھی اُسیوقت بسدیوجی آپہونچے اور وہ لڑکی دیوکی جی کو دیکر سب حال وہانکا کہدیا تب دیوکی جی خوش ہوکر بولین کہ اب کنس ہمکو چاہے مار بھی ڈالے تو بھی کچھ ڈر نہین ہی ایسے پاپی کے ہاتھ سے میرا لڑکا تو بچگیا۔

اُدھیاے چوتھا۔ چھوٹ جانا اُس لڑکی کا کنس کے ہاتھ سے پٹکتے وقت

شکدیوجی نے کہا کہ ای راجا جب بسدیوجی گوکل سے لڑکی کو لے آئے تب پھر وہ سب کنواڑے اور قفل جیون کے تیون بند ہوکر بیڑی اور ہتھکڑی اُنکے پڑ گئین اور وہ لڑکی رونے لگی اُسکا رونا سُنتے ہی سب چوکیدار جاگ کر بندوق چھڑانے لگے اور اُسی ساعت اندھیاری رات پانی برستے مین ایک چوکیدار نے کنس کے پاس جاکر کہا کہ ای مہاراج آپکا دشمن پیدا ہوا یہ بات سُنتے ہی راجا کنس گھبرا کر اُٹھا اور گرتا پڑتا ننگے سر دوڑتا ہوا بسدیو اور دیوکی جی کے پاس جا پہونچا۔

	دوہا	
اُگنیا لے تمھاری بھی دیوکی آنچل اوڑ		بھیا تیری شرن ہی چاہے مار کے چھوڑ

ای راجا ایسا بچن کہنے پر بھی کنس مہا پاپی نے وہ لڑکی دیوکی جی کے ہاتھ سے چھین لی تب پھر دیوکی جی نے ہاتھ جوڑ کر نیو کیا کہ ای بھائی چھ بیٹے میرے ہوئے وہ سب تمنے مار ڈالے اب یہ لڑکی پیٹ بچھنی میری ہی تم اسکو چھوڑ دو دنیا مین جس استری کے لڑکا نہ ہو اُسکا جینا اکارتھ ہی اور تمنے جو چھ بیٹے میرے مار ڈالے ہین اُنکا سوچ ایک ساعت مجھکو نہین بھولتا بیقصور اس لڑکی کو مار کر کیون پاپ لیتے ہو یہ سُنکر کنس نردئی نے دیوکی سے کہا کہ مین اسکو جیتا کبھی نہ چھوڑونگا جس سے اسکا بواہ ہوگا وہی مجھکو مارے گا ایسا کہکر کنس اُس لڑکی کا پانون پکڑ کر باہر لے آیا اور جب اُسکو گھما کر پتھر پر پٹکنے لگا تب وہ لڑکی کنس کے ہاتھ سے چھوٹ کر آکاش مین چلی گئی اور اُسنے وہان جاکر کنس کو اپنا اشٹ بھجی روپ ترشول اور تلوار وغیرہ ہاتھ مین لیے اچھے اچھے گہنے اور کپڑے پہنے ہوئے پھولون کا مالا گلے مین ڈالے ہوئے دھوجا لگائے ہوئے سُندر بان پر بیٹھکر دیبی جی کے برابر دکھلایا۔

جب کنس وہ روپ دیکھ کر گھبرا گیا تب اشٹ بھجی ماتا نے کہا کہ ای کنس پاپی تو نے مجھکو پٹک کر بڑا پاپ لیا تیرا مارنیوالا برج مین پیدا ہو چکا اب تو اُسکے ہاتھ سے نہین بچ سکتا وہ تجھکو مار کر جلدی پرتھوی کا بوجھ اُتاریگا تیرا مارنے والا سانپ کے برابر ہی اور تو مینڈھک کے برابر ہی مینڈھک ایسی سامرتھ نہین رکھتا ہی جو سانپ کو کھا سکے اب تو ہوشیار ہو جا برتھا ہتیا کرکے کیون پاپ بٹورتا ہی ایسا کہکر دیبی جی انتردھیان ہو گئین اور کنس یہ بات جوگ مایا سے سُنتے ہی بہت شرمندہ اور فکرمند ہو کر کہنے لگا کہ دیکھو ہمنے بسدیو اور دیوکی کو برتھا دُکھ دیا اور اُنکے بالک مارنیکا پاپ لیا میرا مارنیوالا بھی پیدا ہو گیا اور مین نے نہ جانا اب مین اپنا دُکھ کس سے کہون اسیطرح سوچ کرتا ہوا بسدیو اور دیوکی جی کے پاس آیا اور ہتھکڑی اور بیڑی کاٹ کر بنتی کرکے اُنسے کہا کہ میرے برابر کوئی دوسرا پاپی دنیا مین نہین ہی کہ مین نے اپنے اِس تن کی رچھا کے واسطے جسکا ناش ضرور ایکدن ہو جائیگا تمھارے چھ بیٹے بنا اپرادھ مار کر پاپ بٹورا تسپر بھی میرا کام نہین ہوا یہ پاپ اور کلنک کیسے چھوٹ کر میری مُکت ہوگی تمھارے دیوتا لوگ بھی جھوٹھے ہوئے جنھون نے کہا تھا کہ دیوکی کے آٹھوین گربھ سے لڑکا ہوگا سو لڑکی ہوئی اور وہ بھی میرے ہاتھ سے چھوٹ کر سورگ کو چلی گئی سو تم لوگ میرا اپرادھ چھما کرو اور یہ سمجھکر دھیرج دھرو کہ ان لڑکون کی عمر اتنی ہی تھی کرم کا لکھا ہوا کوئی مٹا نہین سکتا دنیا مین پیدا ہو کر کوئی موت کے ہاتھ سے نہین بچا جسطرح ندی مین گھاس اور تنکے نہ معلوم کہان سے آکر اکٹھا ہو جاتے ہین اور لہر اُٹھنے سے الگ الگ ہو کر پھر اُنکا پتا نہین لگتا اسیطرح سنساری جیوون کا حال بھی سمجھنا چاہیے گیانی لوگ جینے اور مرنے کو برابر سمجھتے ہین اور اہنکار کرنے والے آدمی دشمن اور دوست مین فرق جانتے ہین اور سچ پوچھو تو یہ جیو امر ہو کر کبھی نہین مرتا یہ بات صرف کہنے ہی کو بنائی ہی کہ فلانے کے مارنے سے فلانا مر گیا جب اسطرح کہکر کنس نے اپنا سر دیوکی جی کے چرنون پر دھر دیا اور رونے لگا تب دیوکی جی نے اپرادھ چھما کرکے اسکے آنسو پونچھ دیے اور بسدیو جی نے کہا کہ ای راجہ تم سچ کہتے ہو اِس بات مین تمھارا قصور نہین برہما جی نے ہمارے کرم مین اسیطرح لکھ دیا تھا ہونیوالی

بات بنا ہوے نہین رہتی آدمی اپنے سُکھ کے واسطے بہت تدبیرین کرتا ہی لیکن بغیر کرپا پرمیشور کے وہ سُکھ اُسکو نہین ملتا راجا کنس یہ بات سُنتے ہی بہت خوش ہوکر بسدیو اور دیوکی کو اپنے گھر لایا اور بھوجن کراکے اچھا اچھا گہنا اور کپڑا پہنا کر اُنکے مکان پر پہونچا دیا اور دیوکی جی اور بسدیو نے اپنے گھر آکر گئو اور اناج اور روپیہ بہت سا دان اور دچھنا براہمنون اور محتاجون کو دیا اور کنس نے اُسکے دوسرے دن اپنی راج سبھا مین بیٹھکر اپنے منتری اور راچھسون کو بلاکر کہا کہ ہمسے دیبی جی کہہ گئی ہین کہ تیرا مارنے والا پیدا ہوچکا ہی سو دیوتون نے ہمسے جھوٹھ کہا تھا کہ دیوکی سے آٹھوان لڑکا تیرا مارنے والا پیدا ہوگا اُسکے آٹھوین گربھ مین لڑکی ہوئی اِس سے تم دیوتون کو مار ڈالو یہ بات سُنکر ترناورت اور پرلمب وغیرہ راچھس بولے کہ ای کرپا نِدھان دیوتا لوگ جنم کے کنگال ہین اُنکا مارنا کیا مشکل ہی آپ کے غصہ کرنے سے وہ بھاگ جائینگے اُنکی کیا سامرتھ ہی جو آپ سے لڑائی کرسکین برہما جی آٹھون پہر پوجا پاٹھ مین لگے رہتے ہین اور مہادیو جی دن رات اِلاورت کھنڈ مین پارتی جی کے ساتھ بھوگ اور بلاس کیا کرتے ہین اور اندر ایسی سامرتھ نہین رکھتا جو آپ کے سامنے لڑسکے اور نارائن وہی ہین جنھون نے کچھوے کا روپ رکھا تھا سو وہ بھی ہمیشہ چھیر ساگر مین لچھمی جی کے ساتھ سکھ اور بہار مین پڑے رہتے ہین اُنکو جدھ کرنا نہین آتا اِن لوگون کا جیتنا کون کٹھن ہی یہ سُنکر کنس بولا کہ نارائن جی نے میرے مارنے کے واسطے کہین اوتار لیا ہی اُنکو کہان پاؤن جو لڑائی کرکے مارون یہ سُنکر راچھسون نے کہا کہ ای پرتھوی ناتھ یہ بات نہین جان پڑتی کہ وہ لڑکا کہان پیدا ہوا اسلیے ہمارے نزدیک یہ تدبیر کرنا چاہیے کہ اِن دنون جہان جہان لڑکے پیدا ہوئے ہون سب کو مروا ڈالو اُن مین وہ بھی مرجائیگا اور جو اِس تدبیر کرنے سے کہین چھپ کر وہ بچگیا اور نہ مرا تو براہمن اور بشنو وغیرہ جتنے ہر بھگت ہین اُنکو جہان پاؤ مار ڈالو ایسا کرنے سے نارائن جی بھاگ گئے تو اچھا ہی نہین تو اُن لوگون کو دُکھ دینے سے جب وہ اُنکی مدد کرنے کے لیئے ظاہر ہون تب مار ڈالنا جب یہ تدبیر منتریون سے سُنکر کنس کو اچھی معلوم ہوئی تب اُسنے براہمن اور رکھشور اور چھوٹے چھوٹے لڑکون کے مار ڈالنے کے واسطے حکم دیا تب راچھس لوگ بہت شوربیرونکو ساتھ لے کر ہر بھگتون اور لڑکونکو ڈھونڈھ ڈھونڈھ کر چھل بل سے مارنے لگے اور اُنھون نے جگت وغیرہ اچھے کرم اور ہر چرچا سُننا سے اُٹھا دی سادھ اور مہاتما کو دُکھ دینے سے عمر اور طاقت اور مال کا ناش ہوجاتا ہی ایسا پاپ کرنے سے کنس کے پچھلے جنم کا پُن جاتا رہا اور عمر اور طاقت اور دولت گھٹنے لگی

ادھیاے پانچوان۔ نندجی کا کرشن جی کے جنم کا اُتسو کرنا

شکدیو جی نے کہا کہ ای راجا پریچھت جب بسدیو جی شری کرشن جی کو جسودا جی کی گود مین سُلا کر متھرا کو چلے آئے تب جسودا جی جاگین اور بالک کا مُنھ چندرما کے برابر پرکاشمان دیکھ کر نندجی سے کہلا بھیجا کہ تمھارے بیٹا پیدا ہوا ہی آکر دیکھو تب نندجی نے بڑی خوشی سے جاکر شیام سُندر کو دیکھا اور نند جسودا دونون نے بہت خوش ہوکر اپنا جنم سپھل جانا تب نندجی نے بید کے موافق نادی مُکھ شرادھ کیا اور شیام سُندر کے پرکاش سے نندجی کا گھر روشن ہوگیا اور یہ آنند روپی ساچار گوپی اور گوال نے سُنتے ہی اپنے اپنے گھر منگلاچار منایا اور براہمنون کو گئو دان دیا۔

دوہا	برجباسی تیرت پھرین کوؤ بن جن جاے	نندراے کے سُت بھیو دیو بدھائی آے

جب پراتھ کال نندجی نے جوتشیون کو بلاکر لڑکے کے پیدا ہونے کی ساعت اور لگن پوچھی تب پنڈتون نے کہا کہ ہماری بچار مین یہ لڑکا دوسرا پرمیشور معلوم ہوتا ہی اور یہ لڑکا راچھسون کو مار کر پرتھوی کا بوجھ اُتار کر گوپی ناتھ کہلاوے گا اور سب جگت کے جیو اسکا جس

گاوینگے یہ بات سنکر نند جی بہت خوش ہوئے اور دو لاکھ گئو بدھ پورب اور من اور تن ملا کر سات بھار تل اور چاندی اور سونے کے گھڑے دہی اور دودھ سے بھروا کر براہمنون کو دان دیئے سوائے اسکے بہت سی دولت جوتشی اور پنڈتونکو دیکر سب مانگنے والونکو بے پرواہ کر دیا اور اسوقت نند جی نے بڑی خوشی سے اپنے دروازے پر جڑاؤ چوکی پر بیٹھکر سب منگلا کھیونکا ناچ اور گانا کرایا اور ان لوگون کو منھ مانگی چیزین دے کر آدر پورب بدا کیا۔

دوہا	کاہو ہیرا لال من کا ہو موتن مال	کاہو بھوکھن بسن دے کینھے سبے نہال	

پھر سب گوپی اور گوال بہت اچھا اچھا گہنا اور کپڑا پہن پہن کر میوہ اور مٹھائی آدگ تھال مین لے کر گاتے بجاتے دہی اور ہلدی ملا کر لٹاتے ہوئے نند جی کے یہان بدھاوا لائے۔

دوہا	چولی اودی کو چکی لہنگا کسمی رنگ	ساری گوٹے تار کی شوبھت سندر انگ	
	کنچن تھار سنوار کے تامین دیپک بار	مکھن پربھ کو آرتی لے آئین برج نار	
	دینھہ بدھائی نند کو پڑین جسودا پانو	کہین پیارے لال کو نیک ہمین دکھلاؤ	

جب ایسا بچن میٹھا سنتے ہی جسودا جی نے شیام سندر کا منھ کھولکر دکھایا تب سب برجبالا سانولی صورت موہنی مورت کو دیکھتے ہی پرمانند

ہوگئین اور انپر موتی اور رتن آدک نچھاور کرکے آشیرباد دینے لگین کہ ای نند جی تمہارا بیٹا لاکھ برس تک جیتا رہے۔ گوکل باسیون نے اسدن بہت خوش ہوکر ایسا دودھ کا ندو کھیلا کہ سب گلی اور بازارین دہی دہی ہوگیا اور گوپیان سوہر گاے کر نند جی کو آنند کی گالیان دیتی تھین اور نند رائے سنکر بہت خوش ہوتے تھے اور روہنی جی مارے خوشی کے گوپیون کے ساتھ ناچنے لگین اسوقت برہما جی وغیرہ سب دیوتا اپنی اپنی استریون سمیت بمانون پر بیٹھکر آکاش مارگ سے برج منڈل پر آئے اور اپسراؤن نے اپنے اپنے بمانون پر ناچا اور کنرا اور

گندھربون نے بہت طرح کا باجا بجاکر گانا شروع کیا اور دیوتون نے وہان پھول برساکر آپسمین کہا کہ گوکل باسیون کا بڑا بھاگ ہی دیکھو جن پر برہم پرمیشور کا درشن برہما دک دیوتون کو جلدی دھیان مین بھی نہین ملتا انھون نے یہان نرتن رکھا ہی۔

دوہا	بھرے پرم آنند سُر اُپجاوت اُنراگ	بار بار برنن کرین نند جسودا بھاگ
؍؍	گوکل کو آنند اَت کاسون برنو جاے	جہان پرم آنند مے جنم لیو ہر آے
؍؍	برج کو سُکھ کو کہہ سکے اُپما بڑی اپار	سُکھ ندھان بھگوان جہان لیو منج اوتار

اتنی کتھا سُناکر شکدیوجی بولے کہ ای راجا اُس دن نندجی کے یہان جیسا آنند ہوا وہ حال مجھ سے برنن نہین ہوسکتا اور نندجی نے سب گوالونکو بھوجن کراکے اچھے اچھے گہنے اور کپڑے پہناکر اُنکی اِچھا پوری کی اور یہ آنند روپی سماچار سُنکر دیش دیش کے سب منگلا مکھی اور جاچک لوگ نندجی کے یہان آئے اُنھون نے سب کو منھ مانگی چیزین دیکر آنند سے بدا کیا۔

کبت

پوت سپوت جنیو جسدا اتنی سُنکے بسُدھا سب دُوری	دیون کو آنند بھیو سن دھاوت گاوت منگل کوری
نند کچھو اِتنو جو دیو گھنشیام کبیرہ کی مت بوری	مُنھ دکھیت برجھ لُٹاے دیو نہ بچی بچھیا چھیھیانہ پچھوری

ای راجا اُنھین دِنون شری مہادیوجی بھی جوگی رُوپ سے بیکنٹھ ناتھ کا درشن کرنے کے واسطے نندراے کے دروازی پر آئے اور اُنھون نے بھیکھ نہ لیکر پربرہم پرمیشور کا درشن بڑے پریم سے کیا اُسوقت برجباسیون نے نندجی سے کہا۔

کبت

ہے ہو برجراج کو اُو بھیکھ دھاری آج تُپر کو جنم سُن آیو تیرے بھون ہی
موتی من مانک پٹ کنچن نہ رتن لیت ہی گج بھوم گرام لیت ناہین ہم سون ہی
نگرا ہوتے ناتھہ بھوم برج لوتے الک الکھ ہی اُچارے اور نج مون ہی
بالک کی پانون لی جتن سون چھوای ناچی جوگی تین آنکھ کو کہان سے آیو کون ہی

ای راجا جب چھٹی کا دن آیا تب نندجی نے اپنا آنگن چندن اور کیسر سے لپاکر موتیون سے چوک پر آیا اور پروہت کو بلاکر اپنے کل کے موافق پوجا کی اور جسودا جی شیام سُندر کو پیلا کرتا اور ٹوپی اور اچھا گہنا اور کپڑا پہناکر پوجا کرنے کیواسطے گود مین لیکر بیٹھین اُسدن برہمنان ادک گوپ اور گوپیان کرتا ٹوپی اور بہت طرح کے گہنے نندجی کے گھر دینے کے واسطے لے آئے اور سبھون نے بڑی خوشی سے ڈھولک بجاکر اچھے اچھے گیت گائے اور نندجی نے اُسی دن گوپ اور گوپیونکا جتھا جوگ آدر سنمان کیا اور ایک پالنا رتن جٹت بہت اچھا شیام سُندر کے جھولنے کے واسطے بنوایا اُسمین بیکنٹھ ناتھ کو سُلاکر جسودا جی بڑے پریم سے جھلایا کرتی تھین اور لچھمی پت کی کرپا سے گوکل باسیون کے گھر اتنا روپیہ ہوگیا کہ جسکی کوئی گنتی نہین کرسکتا وہ لوگ خوشی سے رہ کر شیام سُندر کا درشن کرکے اپنا اپنا جنم سپھل کرتے تھے جب نندجی نے یہ سُنا کہ راجا کنس نے لڑکون کے مارنے کے واسطے حکم دیا ہی تب اُنھون نے گوالون سے سب حال کہکر کہا کہ لڑکا پیدا ہونے کی بھینٹ راجا کنس کو چلکر دے آوین جسمین کسی بات کا ڈر نہ رہے یہ صلاح آپسمین کرکے نندجی ماکھن اور دودھ اور گھی اور دَرب گاڑیون پر لدواکر گوالون سمیت متھرا مین لے گئے اور راجا کنس کو بھینٹ دیکر اپنے گھر بیٹا پیدا ہونے کا حال اُس سے

کہہ دیا اور راجا کنس نے نندجی کو خلعت دیکر بدا کیا تب نندجی وہان سے بدا ہو کر اپنے گھر چلے تب بسدیوجی اُنکے آنے کا حال سُنکر ملنے کے واسطے جمنا کنارے آئے اور نندجی سے کُشل آنند پوچھکر کہا۔

دوہا | تُدھ آوے جب متر کی تب من پاوے چین | پاسُکھ کی اُپما نہین جو مُکھ دیکھین نین |

اے نندجی تمھارے برابر ہم کوئی اپنا متر نہین دیکھتے جب راجا کنس کے دُکھ دینے سے ہمنے اپنی استری گربھ وتی تمھارے یہان بھیجدی اور وہان اُسکے بیٹا پیدا ہوا تب تمنے اُسکا پالن ہمسے بڑھ کر کیا اور ہم راجا کنس کے ڈر سے کچھ خبر اُسکی نہین لے سکے یہ احسان تمھارا ہمارے اوپر بڑا ہے اسکے بدلے جو ہم تمھاری سیوا کرین تب بھی اُرن نہین ہو سکتے تمھارے یہان بیٹا پیدا ہونے کا حال سُنکر ہمکو بڑا سُکھ ہوا کہو جسودا تمھاری استری اور شری کرشن جی بالک اور سب گئوؤین اچھی طرح ہین اور گوکل مین گھاس گئوؤن کے چرنے کو اچھی پیدا ہے یہ بات پریت بھری سُنکر نندجی بولے کہ تمھاری کرپا سے بلرام آدک سب کوئی خوش ہین اُنکے پیدا ہونے کے پیچھے ہمارے یہان بھی لڑکا پیدا ہوا لیکن کنس نے تمکو دُکھ دیکر تمھارے لڑکونکو مار ڈالا یہ حال سُنکر ہمکو بڑا دُکھ رہتا ہے کیا کرین اسمین کچھ ہمارا بس نہین چلتا یہ سُنکر بسدیوجی بولے کہ اے متر برہماجی نے جو ہمارے کرم مین لکھا ہے وہ کسیطرح مٹ نہین سکتا سنسار مین جنم لینے سے کون دُکھ نہین پاتا تم ہمارے بڑے متر ہو اِس سے ہم اپنے اور تمھارے لڑکون مین کچھ بھید نہین جانتے لیکن راجا کنس اِندنون بڑا اندھیر کر رہا ہے کہ حال کے پیدا ہوئے لڑکونکو مروا ڈالتا ہے تم یہان آئے ہو اور راچھس لوگ چارونطرف لڑکا ڈھونڈھتے پھرتے ہین ایسا نہ ہو جو کوئی راچھس گوکل مین جا کر کچھ اُپادھ کرے۔

سورٹھ | گئی پوتنا آج برج کے بالک گھاتنی | کرہے کچھوا کاج بیگ دھام سُدھ لیجیے |

اے نندجی تم اپنے پر اکرم بھر اپنے اور ہمارے لڑکے کی رچھا کرتے رہنا آگے پرمیشور مالک ہین اور جب پھر ساؤ کاش ملے تب پھر درشن دینا یہ بات سُنتے ہی نندجی بسدیوجی سے بدا ہو کر گوالون سمیت گوکل کو چلے اور چلتے سمے بولے۔

دوہا | بنتی کینھی متر سون ڈاریو جن بسرائے | ماکھن پرُھ جب لائے ہین بہُر ملینگے آئے |

اُدھیائے چھٹھوان۔ جانا پوتنا راچھسی کا گوکل مین

شکدیوجی نے کہا کہ اے راجا پریچھت بہت سے راچھس لوگ لڑکونکے مارنے مین لگے رہتے تھے تسپر بھی کنس کو شیام سُندر کے ڈر سے چین نہین پڑتا تھا اِسلیئے پوتنا راچھسی کو بُلا کر کہا کہ اِن دِنون جتنے لڑکے متھرا اور گوکل مین جادو آدک کے کُل مین پیدا ہوئے ہین سبکو مار ڈال یہ سُنتے ہی پوتنا کنس کی آگیا پالن کرنے کے واسطے چلی اور اُسنے بچار کیا کہ گوکل مین نندجی کے یہان لڑکا ہوا ہے مین گوپی روپ بن کر جاؤن تو اُس لڑکے کو کسی دغا سے مار کر چلی آؤن یہ بات ٹھان کر اُسنے اپنے کو موہنی روپ گوپی بہت سُندر بنا لیا اور گہنا اور کپڑا آدک سولہون سنگار کر کے اپنی چھاتیون مین زہر لگا کر ہنستی ہوئی بیدھڑک نندجی کے گھر چلی گئی اور اُسکا سُندر روپ دیکھ کر کسی ڈیوڑھی بان نے بھیتر جانے سے نہین روکا جسطرح آگ راکھ مین چھپی رہتی ہے اور کوئی نہین جانتا اُسیطرح پوتنا نے شری کرشن جی کو پرمیشر کا اوتار نہین سمجھا تھا اور جسودا آدک استریون نے بھی اُسکا روپ سنگار دیکھ کر اُسکو دیو کنیا جانا اسلیئے بڑے آدر بھاو سے اپنے پاس بٹھا کر اُس سے بات چیت کرنے لگین۔ | چوپائی |

ایک کہے یہ ہی کو دُورانی | جسُدا کے آئی ہم جانی | ایک کہے یہ کملا بائی | شری کملاپت دیکھن آئی |

اے راجا اُسوقت شیام سُندر پالنے مین جھولتے تھے اُنھون نے پوتنا کو دیکھ کر مُسکرا دیا اور جانا کہ یہ کپٹ رُوپ دھر کر ہمارے مارنے کو آئی ہے تب شری کرشن جی نے آنکھ بند کر کے مَن مین کہا کہ بہت اچھا ہوا کہ یہ ہمارے یہان آئی اپنی سزا کو پہونچے گی جو یہ گوکل مین کسی اور کے گھر جاتی تو ہمارے متر اور سکھاؤنکو مار ڈالتی۔ اور کپٹ رُوپ پوتنا نے جسودا جی سے کہا کہ اے بہن تمھارے یہان لڑکا پیدا ہونے کا حال سُنکر راجا کنس بہت خوش ہوا اور اُسکے حکم سے مین پران پیارے بالک کو دیکھنے آئی ہون تب جسودا جی بولین کہ یہ میرا للنا پلنا مین جھولتا ہے یہ بات سُنکر وہ کپٹ رُوپ کہنے لگی کہ تمھارا لڑکا کروڑ برس تک جیتا رہے جب ایسی باتین پیار کی بھری ہوئی کہکر پوتنا پالنے کے پاس چلی گئی اور شیام سُندر کو بڑے پریم سے گود مین اُٹھا لیا اور مُنھ چوم کر دُودھ پلانے لگی تب کرشن بھگوان اپنے دونون ہاتھون سے اُسکی چھاتی پکڑ کر اسطرح دُودھ کے ساتھ اُسکا پران کھینچنے لگے کہ وہ بیاکُل ہو کر جسودا جی سے بولی کہ تیرا لڑکا آدمی نہ ہو کر جمراج کا دُوت معلوم ہوتا ہے مین نے رسّی کے دھوکے سانپ پکڑ لیا جو آج اسکے ہاتھ سے جیتی بچ جاؤن تو پھر کبھی گوکل مین نہین آؤنگی جب پوتنا اسطرح کہتی ہوئی بہت بیاکُل ہو کر وہان سے آکاش کی راہ بھاگی تب کرشن بھگوان بھی اُسکی چھاتی مُنھ سے نہ چھوڑ کر لٹکے چلے گئے جب وہ گوکل گانون کی بستی سے باہر پہونچی تب نندلال جی نے پران اُسکا سر کی گدّی سمیت باہر کھینچ لیا مرنے پر وہ راچھسی بڑا بھیانک رُوپ ہو کر پہاڑ کے برابر زمین پر گر پڑی۔ اُسکے گرنیکی ایسی آواز ہوئی کہ زمین اور آسمان سب کانپ اُٹھے اور وہ آواز سُنکر گوکل باسی مارے ڈر کے کانپنے لگے اور چھ کوس کے بیچ پوتنا کے گرنے سے سیکڑون درخت ٹوٹ گئے

دوہا | آئی اَو بھت رُوپ دھر اَت بپریت کہ نارِ | کپٹ ہیت نہین سہہ سکیو تہہ مارِ یو کرتار |

جب جسودا جی اور روہنی جی نے وہ آواز سُنکر اپنے لال کو وہان نہین دیکھا تب رُوتی پیٹتی ہوئی شیام سُندر کو ڈھونڈھنے نکلین۔

دوہا | ماکھن پربھ گوپال کو ڈھونڈھت گوپی گوال | تبے پوتنا اُور پر کھیلت پایو لال |

جب جسودا جی نے دیکھا کہ موہن پیارے پوتنا کی چھاتی پر چڑھے ہوئے دودھ پی رہے ہین تب جسودا جی نے دوڑ کر انکو اُٹھا لیا

اور گود مین لیکر منھ اور ہاتھ اُسکا چومنے لگین جسطرح کوئی سانپ اپنا من کھو جانیسے بیاکل ہو کر پھر اُسکے ملنے سے خوش ہوتا ہی اسیطرح جسودا جی خوش ہوئین

سورٹھا

کہت جسودا ماے پھر پھر سب کے پانون پر
اُبریو آج کنھاے تم سبن کے پُن سے

جب شری کرشن جی نے تھوڑی دیر دودھ نہین پیا تب گوپیان گئو کی پوچھ چھو اکر شیام سندر کو جھاڑنے لگین اور جسودا جی جلدی سے شیام سندر کو گھر پر لے آئین جب گنی کو بلا کر جھاڑ پھونک کرا کے اپنا دیو اور پتر منایا اور دودھ آدک اُسپر اُتار کر کنگالونکو کھلایا تب وہ دودھ پینے لگے اور سب برج بالا موہن پیارے کا پران بچنے سے خوش ہو کر بار بار پرمیشور کو ڈنڈوت کرنے لگین اور گوپی گوال پوتنا کی لوتھ کے پاس کھڑی ہو کر آپس مین کہتے تھے کہ دیکھو اسکے گرنے کی آواز سنکر اب تک لوگونکا کلیجا کانپتا ہی نہ معلوم اُس لڑکے کی کیا گت ہوئی ہوگی اسی سمی نند جی نے (جو متھرا سے لوٹے آتے تھے) گوکل کے پاس پہونچکر کیا دیکھا کہ ایک راچھسی بہت بھاری مری ہوئی پڑی ہی اور گوکل باسی اُسیکو کھڑے ہوئے دیکھ رہے ہین جب نند جی نے اُسکے مرجانے کا حال لوگون سے پوچھا تب اُن لوگون نے سب حال کہہ سنایا نند جی یہ بات سنکر کہنے لگے کہ بڑی بات ہوئی جو اُسکے ہاتھ سے میرا پران پیارا جیتا بچا اور یہ بھی بہت اچھا ہوا کہ لوتھ اُس راچھسی کی گانون سے باہر گری جو بستی مین گرتی تو سب گوکل باسی اُسکے نیچے دب کر مرجاتے یہ بات کہکر نند جی وہان سے گھر مین آئے اور اپنے لال کو گود مین لیکر بہت پیار کیا اور چھ ہزار دودھاری گئوین شری کرشن جی کے ہاتھ سے براہمنونکو بدھ پوربک دان کرائین اور بہت اناج اور سونا اور چاندی آدک اُنکے سر پر نچھاور کر کے کنگالون کو دیا اور نند جی کی اگیا کے موافق گوالون نے پھرسا اور کلھاڑون سے بدن پوتنا کا کاٹ ڈالا اور گڑھا کھود کر ہڈیان اسکی گاڑ دین اور مانس اور چمڑا اُسکا آگ مین جلا دینے سے ایسی خوشبو اُڑی کہ سب برجباسی اُسکے سونگھنے سے خوش ہو گئے اتنی کتھا سنکر راجا پریچھت نے پوچھا کہ اے مہاراج اُس راچھسی بدرا پینے والی اور مانس کھانے والی کے بدن سے خوشبو اُڑنے کا کیا سبب تھا شکدیو جی بولے کہ ای راجا پریچھت شری کرشن جی نے اُسکا دودھ پیکر اُسکی چھاتی پر اپنا چرن رکھا اور اُسکو اپنے ہاتھ سے مار کر پوتر کر کے مکت کیا تھا اسلیئے اُسکے جلنے سے خوشبو اُڑی تھی۔

دوہا

ماکھن پر بھ کملا پتی سکل سباس نواس
تنکے انگ پر سنگ سون پر کٹی باس سباس

ای راجا دیکھو جو پوتنا اپنی چھاتیون مین زہر لگا کر پرمیشور کو مارنے آئی تھی اُسنے ایسی اُتم گت پائی اور جو کوئی نارائن جی کو پریم سے اچھا اچھا بھوجن بھوگ لگاتے ہین اُنکو نہین معلوم کون پدوی ملتی ہی جو لوگ پوتنا مرن کی کتھا کہینگے اور سُنینگے اُنکو پرمیشور کے چرنون مین بھگت ہو کر مکت پدوی ملے گی اے راجا شری کرشن جی کے درشن کے واسطے دیوتا لوگ اپنا روپ بدلکر گوکل مین آئے تھے اور دیوتون کی استریان شری کرشن جی کی سندرتائی دیکھ کر موہت ہو جاتی تھین۔

ادھیاے ساتوان

بھیجنا کنس کا ترناورت آدک راچھسونکو شری کرشن جی کے مارنے کیواسطے

راجا پریچھت نے اتنی کتھا سنکر کہا کہ ای مہاراج جسطرح آپ نے پوتنا اور شری کرشن جی کی لیلا سنائی اسیطرح کچھ اور بال چرتر انکا برنن کیجیے یہ بہت پیارا معلوم ہوتا ہی شکدیو جی نے کہا کہ ای راجا پریچھت راجا کنس نے پوتنا کا حال سنکر یقین کر کے جانا کہ میرا

مارنے والا گوکل مین پیدا ہوا اِس چنتا سے وہ بیاکل ہو کر گر پڑا جب کچھ دیر مین ہوش آیا تب دربار مین بیٹھکر منتریون سے کہا کہ نند کے لڑکے نے پوتنا راچھسی کو مار ڈالا مجکو معلوم ہوتا ہی کہ اُسکے ہاتھ سے میری موت ہوگی دوست وہی جو اِس مصیبت مین کام آوے اور اُس لڑکے کو مار کر میرا بھلا کرے۔

دوہا	جو دھا سبے بلائے کے بیڑا دھر یو بنائے	جو یہ کارج کر سکے سوئی لیہہ اُٹھائے

اے راجا پریچھت راجا کنس نے کسی سے کہا کہ جو کوئی میرے دشمن کو مارے اُسکو مین بہت سا روپیہ دونگا اُسوقت شری دھرنام براہمن بیٹھا تھا سو بولا کہ اے راجا تم سوچ مت کرو مین تمھارا دشمن مار کر تمکو بیفکر کیے دیتا ہون۔

دوہا	تب بولیو راجا بچن دھن دھن دُج راج	تم بن ایسو کون ہے جو کرے یہ کاج

یہ سنکر شری دھر براہمن بیڑا اُٹھا کر راجا سے بدا ہوا اور پنڈتون کیصورت بنا کر نند جی کے گھر گیا جسودا جی نے اُسکو دیکھتے ہی ڈنڈوت کی اور بڑے آدر سے بٹھا کر پوچھا کہ اے مہاراج آپ نے کدھر کرپا کی تب براہمن دیوتا اپنے کو پروہت بتلا کر بولا کہ تمھارے لڑکے کی بڑائی سب سے سنکر اُسکا درشن کرنے آیا ہون جسودا جی نے کہا۔

دوہا	کمل نین ہین شین مین بیٹھو دُج یہ کال	نہاے آے دِ کھلایہون ماکھن پربھو گوپال

جب جسودا جی یہ کہکر جمنا کنارے اَسنان کرنے کو چلی گئین تب براہمن نے بچار کیا کہ اِس خالی وقت مین شری کرشن جی کو مار کر راجا کنس کے پاس جاؤن تو بہت سا روپیہ پاؤن ایسا بچار کر وہ براہمن جہان سکنیٹھ ناتھ سوتے تھے وہان چلا گیا تب نند لال جی اُسکی کھوٹی چاہنا سمجھکر پالنے پر سے اُتر پڑے اور شری دھر کو پکڑ کر اُسکی زبان مروڑ ڈالی اور براہمن سمجھکر اُسکی جان نہین ماری اور اُسکی منھ مین دہی لگا کر برتن دہی اور دودھ کا توڑ ڈالا اور پھر آپ پالنے پر لیٹ رہے جب جسودا جی اَسنان کرکے آئین تب دہی اور دودھ کا برتن ٹوٹا اور دہی براہمن کے منھ مین لگا دیکھ کر جانا کہ اِسی براہمن نے دہی اور دودھ کھا کر برتن توڑ ڈالا ہی یہ بات سمجھکر جسودا جی نے کہا کہ اے مہاراج تمنے دہی اور دودھ کھایا تو بہت اچھا کیا لیکن میرے برتن کیون توڑ ڈالے جب زبان مروڑ جانے سے وہ کچھ نہ بول سکا تب نند لال جی کی طرف ہاتھ اُٹھا کر بتلایا کہ اِسی نے برتن توڑا ہی جسودا جی نے اُسکے بتلانے کا یقین نہ کرکے اُسکو اپنے گھر سے نکلوا دیا جب وہ براہمن روتا ہوا راجا کنس کے پاس آیا تب اُسنے بہت اُداس ہو کر کاگاسُر کو شری کرشن جی کے مارنے کیواسطے بھیجا جیسے وہ شیام سُندر کے پالنے پر آکر اپنی گھات لگا کر بیٹھا ویسے شری کرشن جی نے اُسکا گلا مروڑ کر ایسا پھینکا کہ متھرا مین کنس کے آگے جا گرا یہ حال گوکل مین کسی نے نہین

جانا اور مرتے وقت کاگاسر نے کنس سے کہا کہ وہ لڑکا آدمی نہین ہی پرمیشور کا اوتار معلوم ہوتا ہی۔

دوہا | ایک ہاتھ سون پکڑ موہ پھینک دیو تم پاس | ہوی ہے تمھرو کال وہ مین کینھو بسواس |

یہ بات سنتے ہی کنس نے سوچ مین ہوکر اپنی سبھا والون سے کہا کہ ابھی وہ لڑکا ہی اور نہین مارا جاتا جوانی آنے پر کسطرح مارا جائیگا جو کوئی اسکو مارتا تو مین اسکا بڑا احسان مانتا یہ بات سنتے ہی سکٹاسر واسطے مارنے شیام سندر مہاراج کے بدا ہوا اور وہ پون روپ گوکل کو چلا اتنی کتھا سنا کر شکدیو جی بولے کہ ای راجا جب شری کرشن جی ستائیس دن کے ہوئے اور جس نچھتر مین انکا جنم ہوا تھا وہی نچھتر پھر آیا تب نند جی نے براہمن اور گوکل باسیونکو نیوتا دیکر اپنے یہان بلایا اور اپنے کل کی ریت اور رسم کرکے براہمنونکو دان اور دچھنا دیکر بدا کیا اور گوالونکو بھوجن کرنے کے واسطے بٹھا کر جسودا جی اور روہنی جی اچھا اچھا کھانا ان سب کو پرسنے لگین اور گوپیون نے بڑی خوشی سے گانا بجانا کیا اور وہ لوگ آنند سے کھانے لگے ای راجا اسوقت شری کرشن جی کو پالنے مین سلا کر سب چھوٹے اور بڑے اپنے اپنے کام مین لگے تھے اور اس پالنے کے پاس ایک چھکڑا لٹکایا ہوا رکھا تھا شیام سندر نیند سے جاگے اور مارے بھوکھ کے ہاتھ اور پاون پٹک کر رونے لگے اسی سمے وہ راچھس پون روپ اڑتا ہوا وہان آپہونچا اور شیام سندر کو اکیلا دیکھ کر من مین کہنے لگا یہ لڑکا بہت بلوان ہی جسنے پوتنا کو مار ڈالا آج مین اسکو مار کر اسکا بدلا لونگا یہ بات بچار کر وہ چھکڑے پر آبیٹھا اسی سے اسکا نام سکٹاسر ہوا جب وہ چھکڑا جسکے نیچے دہی اور دودھ کے برتن رکھے تھے ہلنے لگا تب شری کرشن جی انترجامی نے اسکے آنے کا حال جانکر روتے روتے ایک لات ایسی ماری کہ جسکے لگنے سے سکٹاسر مر کر متھرا مین کنس کی سبھا مین جا گرا اسکو دیکھ کر کنس سب راچھسون سمیت گھبرا گیا ای راجا جب چھکڑا گرنے اور برتن ٹوٹنے سے بڑی آواز ہوکر دودھ اور دہی ندی کیطرح بہہ نکلا تب نند جی آدک سب گوال اور گوپی وہان دوڑ آئے اور جسودا جی نے شیام سندر کو اٹھا کر اپنی چھاتی سے لگا لیا اور منھ اور ہاتھ انکا چومنے لگین اور سب کسی نے آشچرج مانکر آپس مین کہا کہ آکاش سے بجلی تو نہین گری نہ معلوم کسطرح چھکڑا ٹوٹ کر گر پڑا۔

دوہا | پلنا ڈھگ کھیلت رہتے کچھک گوپ کے بال | تنھن کینھو ڈاریو سکٹ پلنا سے گوپال |

ان لڑکون کی بات کو کسی نے سچ نہ مانکر آپسمین کہا کہ شری کرشن جی کا چرن پھول سے زیادہ ملائم ہی اتنا بڑا چھکڑا انھون نے لات مار کر کسطرح گرا دیا ہوگا لڑکون کے کہنے کا کیا اعتبار ہی اور نند جسودا جی نے بہت دان دیکر کہا کہ بھگوان ہی بار بار اسکی رچھا کرتے ہین۔

دوہا | بہت بھانت کرنا کیو اور دیو بہت دان | بار بار نند لال کو رچھپال بھگوان |

ای راجا جب شری کرشن جی پانچ مہینے کے ہوئے تب کنس نے ترناورت راچھس کو انکے مارنے کیواسطے بھیجا اور وہ بونڈلا بنکر گوکل مین آیا اسوقت جسودا جی من ہرن پیارے کو گود مین لیے ہوئے آنگن مین بیٹھی تھین شیام سندر انترجامی نے ترناورت کے آنے کا حال جانکر اپنے بدن کو اسواسطے بھاری کر دیا جسمین جسودا جی اپنی گود سے زمین پر اتار دین نہین تو ترناورت انکو بھی میری ساتھ اڑا لے جائیگا جب جسودا جی سے شری کرشن جی کا بوجھا نہین اٹھایا گیا تب وہ شیام سندر کو آنگن مین سلا کر آپ گھر کا کام کرنے لگین اسوقت ترناورت بونڈلا روپ کے پہونچنے سے گوکل مین ایسی آندھی آئی کہ دھور اڑنے سے دن رات کے برابر ہوگیا اور درخت گرنے اور چھپر اڑنے لگے تب جسودا جی بیاکل ہوکر شیام سندر کو آنگن سے اٹھانے آئین لیکن بدن انکا ایسا بھاری ہوگیا کہ انسے نہین اٹھ سکے جب جسودا نے اپنا ہاتھ شری کرشن جی کے سر سے الگ کیا تب ہی ترناورت شیام سندر کا پران لینے کیواسطے انکو اٹھا کر ایک جو جن اونچے

آکاش مین لیگیا اور جسودا جی نے پھر جو شری کرشن جی کو اُٹھانے کے واسطے ہاتھ لپکایا تو اُس جگہ اُنکو نہ پاکر رونے لگین اور نند جی کو پکار کر کہا کہ تمھارا بیٹا آندھی مین اُڑ گیا یہ سُنتے ہی نند جی اور گوال اور گوپی وہان دوڑے آئے اور شیام سندر کا نام پکار کر چارون طرف ڈھونڈھنے لگے اور جسودا جی اور روہنی جی بھی گوپیون سمیت شری کرشن جی کو ڈھونڈھنے نکلین اور اندھیرے مین ٹھوکرین کھا کر مارے گھبراہٹ کے گر پڑتی تھین۔

دوہا	نند جسودا روہنی گوپ گوال برج لال	ماکھن پر بھو گوپال بن سکل بکل تہہ کال

اے راجا شری کرشن جی نے نند جی وغیرہ لوگون کو جب اپنے برہ مین بہت دُکھی دیکھا تب ترناورت کا گلا دبا کر نند جی کے دروازے کے پتھر پر پٹکا اور اُسکو مار کر مکتی دی جب کہ اُسکے مرنے سے آندھی اور اندھیارا سب جاتا رہا تب نند اور جسودا پٹکنے کی آواز سُنکر اپنے مکان پر دوڑے آئے تب کیا دیکھا کہ ایک راچھس مرا پڑا ہے اور اُسکی چھاتی پر نند لال جی کھیل رہے ہین گوپیون نے دوڑ کر شری کرشن جی کو اُٹھا لیا اور جسودا جی نے گود مین لپٹا لیا اور سبھون نے کہا کہ آج شری کرشن جی کا جنم نیا ہوا۔

دوہا	ناجانون کہہ پُن تے کو کرلیت سہاے	کیو کام وہ پوتنا ترناورت یہ آے

اُسوقت نند راے بولے کہ ہمسے بسدیو جی نے کہا تھا کہ اِن دنون بہت اُپادھ اُٹھے گی سو ئی بات دیکھنے مین آتی ہے نند جی نے اُس دن بھی بہت سا روپیہ اور گہنا آدِگ شری کرشن جی پر نچھاور کرکے براہمن اور کنگالون کو دیا اور گوپیون نے جسودا جی سے کہا کہ تمنے اپنا گھر کا کام پران پیارے سے بھی اچھا جانا جو اُنکو آنگن مین اکیلا چھوڑ کر کام کرنے لگین تب جسودا جی شرمندہ ہوکر بولین کہ آج مین نے اپنی نادانی کی سزا پائی اب مین اپنے پران پیارے بالک کو کبھی اکیلا نہ چھوڑونگی اُس دن سے جسودا جی آٹھون پہر شری کرشن جی کو اپنے چھاتی سے لگائے رہ کر اُنکی بال لیلا کا سُکھ دیکھا کرتی تھین۔

	دوہا	
اُلٹا وت گاوت مدھر ہر کے بال نبود		جو سُکھ سُر مُن کو اگم سو سُکھ لیت جسود
کبھی جھلاوت پالنے کبھی کھلاوت گود		کبھی سُلاوت پلنگ پر جسد اسہت نبود

اے راجا ایک دن جسودا جی شیام سُندر کو گود مین لیکر بڑے پیار سے بار بار اُنکا مُنھ چومتی تھین اُسوقت شیام سُندر نے مُنھ کھول کر ہنس دیا تب جسودا جی کو اُنکے مُنھ مین پرتھوی اور آکاش اور سورج اور چندرما اور پہاڑ اور سمندر وغیرہ سب دنیا بھر کی چیزین دکھلائی دین تب جسودا جی آشچرج مانکر کہنے لگین کہ میری عقل تو بدل نہین گئی جو یہ سب چرتر مجکو آج دیکھ پڑتے ہین یا میرے لڑکے پر کسی دیو یا پری کا سایہ تو نہین ہو گیا جو ایسی ایسی چیزین اُسکے مُنھ مین دکھلائی دیتی ہین ایسا بچار کر جسودا جی نے گُنی لوگونکو بلا کر اُنسے شری کرشن جی کی جھاڑ پھوک کرائی اور شیر کا ناخن اور ریچھ کے بال اور بہت سے جنتر یعنے تعویز شری کرشن جی کے گلے مین پہنا دیے۔

ادھیاے آٹھوان

نام رکھنا گرگ آچارج کا شیام اور بلرام کا اور کتھا بال چرتر شری کرشن جی کی

شکدیو جی بولے کہ اے راجا پریچھت بسدیو جی نے بلبھدر نام اپنے بیٹے کے پیدا ہونیکا حال کنس وغیرہ سے نہین بتلایا تھا اِس لیئے

ایک دن گرگ جی نام اپنے پروہت کو بلا کر کہا کہ ای مہاراج گوکل مین روہنی کے بیٹا پیدا ہوا ہی سو ابھی تک راجا کنس کے ڈر سے اسکا نام کرن نہین کیا گیا آپ گوکل مین نند جی کے گھر جا کر اسکا نام رکھ دیجیے یہ بات سنتے ہی گرگ جی خوش ہو کر گوکل مین گئے نند جی انکا آنا سنتے ہی گوالون سمیت آگے سے جا کر آدر کر کے انکو اپنے گھر لائے اور پدھ پورک پوجا کر کے انکو آسن پر بٹھلایا اور نند اور جسودا جی نے انکا چرن دھو کر چرنامرت لیا اور ہاتھ جوڑ کر بنتی کر کے کہا کہ میرا بڑا بھاگ تھا جو آپ نے اپنے چرن دھر کر مجھکو کرتارتھ کیا یہ بتلائے کہ کس کارن سے یہان آنے کا سنجوگ ہوا یہ بات سنکر گرگ جی بولے کہ بسدیو جی نے مجھکو اپنے بیٹے کا نام رکھنے کیواسطے بھیجا ہی تب نند جی نے خوش ہو کر کہا کہ ای مہاراج آپ ہمارے نصیب سے یہان آئے ہین ایک لڑکا میرے یہان بھی پیدا ہوا ہی اسکا نام بھی دھر دیجیے گرگ جی نے کہا کہ مجھکو اسکا نام رکھنے سے یہ ڈر ہی کہ جو کوئی دشمن جا کر کنس سے کہدے کہ گرگ جی گوکل مین نام کرن کیواسطے گئے تھے تو اسکو یہ شبہہ ہوگا کہ بسدیو نے کوئی لڑکا دیوکی کا نند جی کے یہان پہونچا دیا ہی اسواسطے گرگ پروہت اسکا نام رکھنے کو گوکل مین گیا ہوگا یہ بات سن کر نہ معلوم تمکو کیا دکھ دے اسلیئے تم نام کرن مین کچھ دھوم دھام نہ کرو سادھارن گھر مین نام دھرو الو نند جی انکا کہنا اچھا جان کر انکو گھر کے بھیتر لے گئے تب گرگ جی نے ہاتھ اور جنم لگن روہنی جی کے بیٹے کی دیکھ کر کہا۔

دوہا

رام نام ہی راس کو سکھ نواس ابھرام
بلی ہوئیگا لوک مین سب کہہ ہین بلرام

سوائے اسکے اور نام بھی اسکے سنکرشن اور ریوتی رمن اور بلداؤ اور کالندی بھیدن اور ہلدھر اور بلبھدر جی بھی سنسار مین کہے جائینگے اور سری کرشن جی کی جنم کنڈلی بنا کر گرگ منی بولے کہ ای نند جی تمھارا بیٹا جو شیام رنگ ہی اسکا نام سری کرشن رکھو اور انکے بہت نام ہین ایک تمہارا انھون نے بسدیو جی کے یہان جنم لیا تھا اس سے انکا نام باسدیو ہوگا اور ہمارے بچار مین تمھارا لڑکا پربرہم پرمیشور کا اوتار معلوم ہوتا ہی انکا بھید کوئی نہین جان سکتا ہی اور تینون لوک مین کسیکو ایسی سامرتھ نہین ہی جو انکو مار سکے اور یہ جیسے جیسے کام سنسار مین کرینگے ویسے ویسے نام انکے کہے جائینگے اور انھون نے اپنی اچھا سے جنم لیا ہی کسی وقت تمنے انکی بال لیلا کا سکھ دیکھنے کے واسطے تپ کیا تھا اسی کے پرتاپ سے انکو تم اپنا پیدا کیا ہوا لڑکا مت جانو جو لوگ انکے نام اسمرن کرینگے وہ لوگ دنیا مین اپنی مراد کو پا کر انت سمے مکت پدوی پاوینگے اور یہ دونون لڑکے چارون جگ مین ایک ساتھ پیدا ہوتے ہین یہ بات سنکر نند اور جسودا بہت خوش ہوئے اور سونا آدک گرگ آچارج کو دیکر بدا کیا اور گرگ جی نے متھرا مین آکر سب حال بسدیو جی سے کہہ دیا ای راجا پریچھت جب شیام اور بلرام بہت سندر موہنی روپ گھونگھر والے بال سر پر بکھرے اور بہت طرح کا گہنا اور کپڑا پہنے اور کھلونا لیئے لڑکونکے ساتھ گھٹنون چلکر آنگن مین کھیلتے تھے تب جسودا جی اور روہنی جی اور گوپیونکو وہ چھب دیکھ کر جیسا سکھ ملتا تھا وہ مجھ سے کہا نہین جا سکتا۔

کبت

ڈگمگے پگن تے الکھ الیکھ جوت نند کے ہین جاہر کے جوگن کے جپ تپ کے
رن جھن بیجنیان کھیلت ہین رج بھرے گھوار ری گھنگھوارے سوہین بار چھب کے
موہن بلیان لیون آؤ دھور جھاڑ ڈارون سن بات مات گلے لاگن کو لپکے
شاردا گنیش شیش بدھ سے گنے نہ جات بھگتن کے ہت کے اہیرن کے تپ کے

چوپائی

جبہی جسودا مائے بلاوے
تاکے دھاوت اتِ چھب ہوئی
بارو لال گھٹورون دھاوے
جو دیکھت سکھ پاوت سوئی

دوہا

بال نیود بلوک کے مُدت جسودا مات
(لڑکین کے تماشے دیکھ کر ۱۲ خوش ۱۲)
ماکھن پر بھیر نہارکے بار بار بل جات

سورٹھہ

نت اُٹھ برج کی بام آوین جسمت کے سدن
(اکثر بان ۱۲)
مُدت نرکھ گھنشیام لی گود کھلاوہین

دوہا

کرت بال لیلا لِتِ پرم پنیت اُدار
(نہایت پاک ۱۲)
سُندر شیام سُجان ہر سنتن کے آدھار

سورٹھہ

کاپے برنیو جائے بال چرت نندلال کو
کلپن سکے نہ گائے شیش کوٹ سارو سہس

اے راجا دیکھو جن پر برہم پرمیشور کی مہما کو بید بھی نہین جانتا وہ بیکنٹھ ناتھ بالک روپ سے نند جی کے آنگن مین کھیلکر ہر روز نئے نئے سکھ نند اور جسودا کو دکھلاتے تھے جو سکھ تینون لوک مین نہین ملتا وہ سکھ شری شیام سُندر کی کرپا سے برجباسیونکو گوکل مین ملتا تھا جب شیام سُندر کے دانت نکلے تب نند اور جسودا جی نے اچھی ساعت مین کھیر اور مصری سے اُنکا اَن پراسن کیا اور اُس دن اور برس گانٹھ کے دن براہمنونکو بہت دان اور دچھنا دیکر اپنے ذات بھائیونکو بھوجن کرایا اور گاے بجاے کر بڑی خوشی منائی جب کھیلتے وقت شیام اور بلرام چھوٹے چھوٹے بچھڑون کی پونچھ پکڑکر کھڑے ہوتے اور گر پڑتے اور پھر اُٹھتے اور تتلا کر بولتے تھے تب جسودا اور رونہی بڑی خوشی سے اُنکو گود مین اُٹھاکر دودھ پلاتی تھین اور دونون بھائی بہت سُندر تھے اِس سے اُنکے روپ پر سب برجبالا موہت ہوکر بڑے بہانے سے اُنکو دیکھنے آیا کرتی تھین اُنھین دنون ایک براہمن نند جی کے گھر آیا تب جسودا جی نے دودھ اور چاول اور میٹھا اُنکو دیا جب اُس براہمن نے کھیر بناکر تھالی مین پرسی اور پرمیشور کا بھوگ لگاکر آنکھ بند کرکے دھیان کیا تب شری کرشن جی جاکر اُسکی تھالی مین بھوجن کرنے لگے اُس براہمن نے اُنکو کھاتے دیکھ کر وہ تھالی چھوڑ دی اور جسودا جی سے کہا کہ تمھارے بیٹے نے ہماری رسوئین چھولی جب اسیطرح تین مرتبہ جسودا جی نے اُس براہمن سے کھیر بنوائی اور بھوگ لگاتے وقت نندلال جی وہان جاکر اُسکی تھالی مین کھانے لگے تب جسودا جی نے کرودھ کرکے کہا کہ مین اپنے حوصلہ سے براہمن کو بھوجن کرانے کیواسطے کھیر بنواتی ہون اور تو جو بھی کرڈالتا ہی مین تجھکو مارونگی یہ سُنکر شری کرشن جی بولے کہ اے ماتا تو مجھکو دوش مت لگا جب یہ براہمن بہت بنتی کرکے بھوجن کرنے کیواسطے میرا نام لے لے کر بلاتا ہی تب مین اِسکے پریم کو دیکھ کر کھانے لگتا ہون یہ بات شری کرشن جی کی سُنتے ہی براہمن کو گیان ہوگیا تب وہ بولا کہ اے جسودا تیرا بھاگ دھن ہی اور یہ برج گوکل بھی دھن ہی کہ جس پر تھوی کے اوپر برہم پرمیشور نے تیرے گھر آکر اوتار لیا ہی اور شری کرشن جی سے بولا کہ اے مہاراج۔

سورٹھہ

سپھل جنم پربھ آج پرکٹ بھئے سب سکرت پھل
دین بندھو برج راج دیو درس مونہہ کرپا کر

اُسی پریم مین وہ براہمن نندجی کے آنگن مین لوٹنے لگا اور شری کرشن جی کے سامنے ہاتھ جوڑ کر کہنے لگا کہ ای دینا ناتھ یہ اپرادھ میرا چھما کیجیے جو مین نے کہا تھا کہ میری رسوئین جوٹھی کر دی جو کوئی آپ کی شرن مین آتا ہی وہ کرتارتھ ہو جاتا ہی آپ انترجامی ہین مجھکو اپنی شرن مین آیا جانکر دیال ہو جیئے شیام سُندر اُس براہمن کا یہ حال دیکھ کر جسودا جی کے پاس کھڑے ہو کر ہنسنے لگے اور براہمن کو اپنی بھگتی دے کر بدا کیا اور جسودا آدک نے یہ حال دیکھ کر آشچرج مانا اسیطرح شیام سُندر بہت سے بال چرتر کر کے نند اور جسودا کو سُکھ دیتے تھے۔ ایک دن شیام سندر اور بلرام لڑکون کے ساتھ اپنے آنگن مین کھیلتے تھے اُسوقت شری کرشن جی نے مٹی کھائی تب شری دامانام لڑکے نے جسودا جی سے جا کر کہا کہ کنھیا نے مٹی کھائی ہی جسودا یہ بات سُنتے ہی غصّہ سے چھڑی ہاتھ مین لیکر شیام سُندر کو مارنے دوڑی جب بکنٹھ ناتھ نے اپنی ماتا کو کرودھ مین آتے ہوئے دیکھا تب مارے ڈر کے مُنھ اپنا پوچھکر چُپ چاپ کھڑے ہو گئے اور جسودا جی نے شری کرشن جی سے کہا کہ تو نے کسواسطے مٹی کھائی گانون والے میری نندا کرینگے کہ یہ اپنے بیٹے کو کچھ کھانے کے واسطے نہین دیتی ہی اس سے وہ مٹی کھاتا ہی یہ بات سُنتے موہن پیارے ڈرتے ہوئے بولے کہ ای میّا یہ جھوٹھی بات تمسے کسنے کہی جو کوئی جھوٹھا کلنک لگا دے تو میرا کیا قصور ہے تب جسودا جی نے کہا کہ شری دامانے تیرے ساتھی نے یہ بات مجھ سے کہی ہی جب شیام سُندر نے شری دامانکو ڈانٹ کر پوچھا کہ ارے مین نے کب مٹی کھائی تھی تب وہ بولا کہ اے بھائی مین نے تمھاری ماتا سے کچھ نہین کہا ہی جب جسودا جی نے کرشن جی کا ہاتھ پکڑ کر چھڑی دکھلا کر دھمکایا تب وہ بولے کہ اری میّا کہین آدمی بھی مٹی کھاتا ہی۔

دوہا

جھوٹھ کہت توسے سبری ماٹی مونہہ نہ سُہاے
نہین مانے جو بات تو دکھلاؤن مُنھ باے

مٹی کھانے سے منع کرنا اور دھمکانا جسودا کا شری کرشن جی کو

یہ بات سنکر جسودا جی بولین کہ مین تیری جھوٹھی باتون کا بشواس نہین کرتی جو تو سچا ہی تو اپنا منھ کھولکر دکھلا دی یہ بات سنتے ہی شری کرشن جی نے اپنا منھ کھولکر دکھلایا تو جسودا جی کو انکے منھ مین تینون لوک کی چیزین جسطرح پہلے دیکھ پڑی تھین اسطرح پھر دکھلائی دین تب جسودا جی نے گیان کی راہ سے اپنے من مین کہا کہ دیکھو میرے برابر بھی کوئی مورکھ نہوگا جو ترلوکی ناتھ کو اپنا بیٹا جانتی ہون یہ لڑکا آدمی نہ ہوکر نارائن جی کا اوتار معلوم ہوتا ہی کسواسطے کہ مین نے دو مرتبہ اسکے منھ مین تمام دنیا کی چیزین دیکھی ہین جب ایسا بچار کر جسودا جی انکی استت کرنے لگین تب شیام سندر نے سمجھا کہ ابھی مجھکو بہت لیلا کرنی ہین اپنے کو ظاہر کرنا نہ چاہیئے یہ بچار کر کرشن جی نے اپنی مایا جسودا جی پر پھیلا دی تب جسودا جی نے نند سے کہا کہ مین نے یہ سب چرتر موہن پیارے کے منھ مین دیکھا ہی یہ حال سنکر نند جی بولے کہ جو بات گرگ جی کہہ گئے ہین وہ سچ معلوم دیتی ہی۔

دوہا

نند کہت سن باوری ہرات کو مل گات
لے سانٹی دھاوت برتھا پن پاچھے پچھتات

سورٹھ

آج رج تیری بات کو جانے دیکھو کہت
کشل رہین دو دو بھرات رام شیام کھیلت ہنسیت

یہ بات سنتے ہی جسودا جی نے نند لال جی کو اپنا بیٹا سمجھکر گود مین اٹھا لیا اور پیار کرکے بولی کہ ای پران پیارے جو ہاتھ مین نے تجھے سانٹی مارنے کو اٹھایا تھا وہ ہاتھ میرا گل جاے اور جن آنکھون سے تجھکو گھورا تھا وہ آنکھین پھوٹ جائین ای بیٹا تم ماکھن اور مٹھائی چھوڑکر مٹی کیون کھاتے ہو ایسا کہکر جسودا جی شیام سندر کو گھر کے بھیتر لے گئین۔

ایک دن شیام اور بلرام لڑکون کے ساتھ کھیلتے تھے آپسمین کچھ جھگڑا ہوا تب بلرام جی نے شری کرشن جی سے کہا۔

دوہا

بول اٹھے بلرام تب انکے مارے نہ باپ
ہار جیت جانین نہین لڑکن لاوت پاپ

یہ بات سنتے ہی شیام سندر روتے ہوئے جسودا جی کے پاس جاکر بولے۔

چوپائی

میا مونہہ دا و دکھہ دینھو
پن پن کہت کون تیری ماتا
گورے نند جسودا گوری
موسون کہت دیو کی جائے
مول کچھک بدیوہ دینھو
کہا کرون یا رس کے مارے

موسون کہت مول کو لینھو
کو تیرو تات کون تیرو بھراتا
تم تو کارے آئے چوری
لے بسدیو یہان رس آئے
تا کے پلٹے تمکو لینھو
مین نہین کھیلین جات دوارے

ای ماتا بلدا و بھیا کے سکھلانے سے سب لڑکے بھی مجھے یہی بات کہکر چڑھاتے ہین تو سچ بتا دے کہ مین کسکا بیٹا ہون یہ سنتے ہی جسودا گودھن کی قسم کھاکر بولین کہ ای موہن پیارے مین تیری ماتا اور تو میرا بیٹا ہی۔

دوہا	پاچھے ٹھاڑھے سنت سب نند شیام کی بات	لینھو گود اٹھاے ہنس سندر سانول گات

کیشو موورت یہ بات اپنی ماتا سے سنکر خوش ہوگئے اور پھر لڑکون مین جاکر کھیلنے لگے جب کبھی رات کو موہن پیارے باہر کھیلنے کی اچھا کرتے تھے تب جسودا جی انسے کہتی تھین کہ باہر مت جاؤ وہان ہوا کاٹ کھاتا ہی۔

دوہا	روپ ریکھ جاکے نہین بدھ ہر انت نہ پاے	ہاؤ سون ڈر واے تہہ جسمت رکھت سواے

پھر نند جی نے موہن پیارے کا مونڈن اور کنچھیدن کرکے براہمن اور اپنے ذات بھائیونکو بھوجن کرایا جب شیام سندر کو پانچوان برس لگا تب گوال بالون کے ساتھ برج گوکل کی گلیون مین کھیلنے لگے۔

دوہا	جاکے گن گن اگم اتِ نگم نہ پاوت اور	سو پربھ کھیلت گوال سنگ بندھی پریم کی ڈور
سورٹھ	کھیلت بھئی ابیر جنی ٹیرت شیام کو	آوہ دھام سبیر سانجھ سمے نہین کھیلیے

اے راجا سب برجبالا شیام اور بلرام کے روپ پر موہت ہوکر یہ اچھا رکھتی تھین کہ وہ کسی طرح ہمارے گھر آوین تو ہم انکا درشن پاکر اپنی آنکھین ٹھنڈھی کیا کرین اسلیئے شیام سندر انترجامی سب کی اچھا پوری کرنیوالے گوال بالون سمیت انکے گھر جانے لگے اور گوپیان بڑی خوشی سے دہی اور ماکھن کھلا کر انکا آدر سنمان کرنے لگین اور جو برجبالا گھر پر نہین رہتی تھی اسکے خالی گھر مین بیدھڑک گھسکر دہی اور دودھ اور ماکھن اسکا گوال بال اور بندرون کو کھلا کر آپ بھی کھاتے تھے جب سبکا پیٹ گورس کھاتے کھاتے بھر جاتا تھا تب دہی آدک پر تھوی پر گرا کر ہانڈی اور مٹکی توڑ کر کہتے تھے کہ یہ کیسا دہی اور دودھ ہی جسکو کوئی نہین کھاتا یہ اپدرو دیکھ کر گوپیان بہت منع کرتی تھین تب بھی شیام سندر نہین مانتے تھے تب برجبالا ماکھن چور انکا نام دھر کر ہنسی سے پکارتی تھین۔

دوہا	ماکھن پربھ گن دیکھ کے گوپن کیو اپاے	دودھ دہی ماکھن مہی راکھین دور دراے

جب گوپیان دہی آدک چھینکے پر رکھنے لگین جسمین شری کرشن جی کا ہاتھ نہ پہونچے تب شری کرشن جی نے یہ تدبیر نکالی کہ پہلے اوکھلی پر پیڑھا رکھکر پھر اسکے اوپر ایک لڑکے کو کھڑا کر دیتے تھے اور اسکے کندھے پر آپ چڑھکر چھینکے پر سے دودھ اور ماکھن اتار کر کھا جاتے تھے جب یہ تدبیر کرنے پر بھی بہت اونچے رہنے سے سب برتن نہین اترتے تھے تب مرلی منوہر مرلی اور لاٹھی سے اس ہانڈی مین چھید کرکے دہی آدک انجلی مین روک کر کھاتے اور لٹاتے تھے۔

ماکھن چرانا شری کرشن جی کا گوال بالون کے ساتھ

جب کوئی گوپی یہ حال اُنکا دیکھ کر گالیان دیتی ہوئی پاس آتی تب موہنی رُوپ کو دیکھتے ہی ہنس دیتی تھی اور گوپیان ماکھن دینے کے لالچ سے تالی بجاکر شیام سُندر کو نچاتی تھین۔

کبت

شنکر سے سُر جاہ چہین چترانن دھیانن دھرم بڑھادین
نیک ہئے مین جو آوت ہی رس کھان مہا جڑ موڑھ کہاوین
جا پر سُندر دیو بدھو نہین وارت پران ابار لگاوین
تاہ اہیر کی چھوہریان چھچھیا بھر چھاچھ کو ناچ نچاوین

دوہا

گوُرس کو چہکو لگیو دن پرت آوے لال
جسودہ دین اُراہنو آوین سب برجبال

کبھی کبھی گوپیان جسودا جی کے پاس جاکر کہتی تھین کہ شری کرشن تمھارے بیٹے نے ہمارا دُودھ اور دہی آدک چُراکر کھالیا اور دوسرے لڑکون اور بندرونکو کھلاکر ہماری مٹکی توڑ ڈالی ہملوگ بہت چھپا چھپا کر اپنا دُودھ اور ماکھن رکھتی ہین تسپر بھی اُسکے ہاتھ سے نہین بچتا کہان تک تمھارا لحاظ کرین جو آپ کھاجاوے تو ہمکو سنتوکھ ہو پردہ تو دوسرے گوال بالون اور بندرونکو کھلاکر لٹا دیتا ہی اور ہماری رسوئین اور پوجا کا مکان مل اور موتر کرکے خراب کردیتا ہی تم اپنے کنھیا کو منع کردو تب جسودا جی سے شری کرشن جی بڑی غریبی سے کہتے تھے کہ ای ماتا یہ سب گوپیان مجھکو جھوٹھا کلنک لگاتی ہین نہین معلوم کون گوال بال اُنکا دہی اور دُودھ کھاگیا ہوگا سیدھا نام میرا ہی اُنھون نے سیکھ پایا ہی جو ہر روز آکر تمسے میری چغلی کھاتی ہین بھلا تم یہ بچارو کہ مین نے اپنے چھوٹے چھوٹے ہاتھون سے کسطرح چھینکے پر کی چیز اُتار لی ہوگی۔

دوہا

مین اپنو گھر چھانڑ کے کبھون کہون نہ جات
آے سبے یہ سُندری برتھا کہت اُٹھ پرات

ای ماتا یہ سب برجبالا مجھکو جمنا کنارے اور گلی کوچون مین سے اپنے گھر زبردستی پکڑ لیجاتی ہین اور اُن مین کوئی میرا مُنھ چومتی ہی اور کوئی میرا کپڑا کھینچتی ہی کوئی میری ٹوپی اُتار لیتی ہی کوئی میرے گال مین مکا مار کر کہتی ہی کہ تو ناچ۔ اے ماتا یہ گوپیان مجھکو بڑا دُکھ دیتی ہین تم گانون چھوڑ کر کہین دوسری جگہ چلکر بسو۔ ایسی میٹھی میٹھی باتین موہن پیارے کی سُنکر جسودا جی نے گوپیون کے کہنے کو سچ نہین مانا۔

دوہا

ماکھن پر جھگڑا ٹھاے کے مات لیو اُرلاے
گوپن سون بنتی کری رہن سبے سرناے

اسیطرح سب برجبالا اُرہنا دیتے وقت نندلال جی کی انوکھی باتین سُنکر خوشی خوشی اپنے اپنے گھر چلی آتی تھین۔ اور موہن پیارے نے نند اور جسودا کے سمجھانے پر بھی دہی اور ماکھن کی چوری کرنا نہین چھوڑا اور اندھیرے گھر مین بھی اپنے چندر رُکھی پرکاش سے ماکھن آدک ڈھونڈھ کر کھاجاتے تھے اور جسودا جی اُرہنا دیتے وقت گوپیون سے کہتی تھین کہ یہ کام شیام سُندر کا

نہین ہی بھلا تمھین نیاؤ کرو کہ اِس چھوٹے لڑکے کا ہاتھ اُونچے چھینکے پر کسطرح پہونچا ہوگا کسی دوسرے گوال کا یہ کام ہی تم لوگ جھونٹھا کلنک میرے پران پیارے کو لگاتی ہو جتنا تمھارا گورس آدِک گیا ہو میرے یہان سے لے جاؤ۔

دوہا

جھونٹھو دوش بنائے کے نت اُٹھ آدت پر لیت
سُنکھ بولت لاج تج پھیر بناوت بات

جو تم لوگ سچی ہو تو چُراتے وقت اِسکو پکڑ کر میرے پاس لے آؤ یہ بات سُنکر سب برجبالا اپنے اپنے گھر چلی گئین

دوہا

گھر گھر پڑ گئی بات یہ سُکھا برند لیئے ساتھ
ماکھن چوری کھات ہین نند سُتون برجناتھ

سورٹھ

سب کے مَن ابھلاکھ چوری پکڑن پائے
دھریئے ماکھن راکھ یہی دھیان سب کے ہیئے

ای راجا جب کوئی برجبالا چوری کرتے وقت پہونچکر نند لال جی سے کہتی تھی کہ تمنے میرے سُونے گھر مین آکر ماکھن اور دہی کی مٹکی مین ہاتھ کیون ڈالا تب موہن پیارے اُسکو جواب دیتے تھے کہ مین دُھوکھے سے اپنا گھر جانکر یہان چلا آیا اور دہی مین چینٹی پڑ گئی تھی اُسکو نکالتا ہون اور جو کوئی برجبالا دہی وغیرہ کھاتے وقت آکر کہتی تھی کہ ای ماکھن چور تو ہمارا دہی کیون کھاتا ہی تب موہن پیارے اُس گوپی کو اپنی آنکھ کے اشارے سے پاس بُلاکر دہی اور دُودھ جو مُنھ مین لیئے رہتے تھے اُسکے مُنھ اور آنکھون پر کُلّا کر دیتے تھے جب تک وہ اپنی آنکھ اور مُنھ پوچھتی تھی تب تک آپ بھاگ کر اپنے گھر چلے آتے تھے اور جسُودا جی اُنکو ہر روز سمجھایا کرتی تھین کہ ای بیٹا نو لاکھ گئو میرے یہان دُودھ دہی دینے والی ہین جتنا دودھ اور ماکھن تمھارا مَن چاہے کھایا اور لٹایا کرو کسی دوسرے کے گھر ماکھن اور دہی وغیرہ چُرانے مت جاؤ سب گانوُن والے مجھکو کہتے ہین کہ تو اپنے بیٹے کو کھانا نہین دیتی ہی اِسی سے وہ سب کے گھر ماکھن اور دہی چُرا کر کھاتا ہی جب گوکل باسی تمکو ماکھن چور کہکر پُکارتے ہین تب مارے شرم کے مجھ سے اپنا مُنھ کسی کو دِکھلایا نہین جاتا جب یہ سب گوالن ہاٹ بازار کی دُودھ دہی بیچنے والی ہر روز آکر تمھارا اُرہنا مجھے دیتی ہین تب مین مارے لاج کے ڈوب جاتی ہون نند جی یہ حال سُنکر تمکو مارینگے۔

سورٹھ

بڑے باپ کے پوت چور نام راکھیو جگت
اُپجیو پوت سپوت نام دھراوت باپ کو

یہ سُنکر موہن پیارے بولے کہ ای ماتا اب مین گوالنون کے گھر نہ جاؤنگا۔ ایسا کہنے پر بھی اُنھون نے دہی آدِک چُرا کر کھانا نہین چھوڑا تب سب گوپیون نے آپسمین یہ صلاح کی کہ ایکدن ماکھن چور کو دہی سمیت پکڑ کر جسُودا جی کے پاس لیجانا چاہیئے ایکدن موہن پیارے کسی برجبالا کے گھر مین جاکر ماکھن آدِک چُرا کر کھاتے تھے جب کئی گوپیون نے مِلکر اُنکو پکڑ لیا اور اُنکے ساتھی گوال بال وہانسے بھاگ گئے تب گوپیان شیام سندر کو پکڑ کر جسُودا جی کے پاس لے چلین اُسوقت شری کرشن جی نے اپنی مایا سے ایسا چھل کیا کہ جو گوپی ہاتھ پکڑے جاتی تھی اُسی کے پُرش کا ہاتھ ماکھن مُنھ مین لگا کر اُسکو پکڑا دیا اور آپ وہان سے انترِدھیان ہو کر گوال بالون مین کھیلنے لگے اور اُس گوپی نے کرشن بھگوان کی مایا سے یہ بھید نہین جانا کہ مین اپنے پتِ کا ہاتھ پکڑے لیئے جاتی ہون اور اُسکی ساتھ والی گوپیون نے بھی

اُسکو نہین پہچانا اور اُس برجبالا نے گوپیون سمیت نندرانی کے پاس جاکر کہا کہ نندلال جی سے برج گوکل کا گورس نہین بچتا ہمیشہ ہمارا دہی اور ماکھن چرا کر کھا جاتے ہین جب دہی کھاتے وقت انکو کوئی پکڑ لیتا ہی تب وہ کہتے ہین کہ تمنے زبردستی میری منھ مین دہی لگا دیا ہی انکے مارے کوئی بچھڑا بندھا رہنے نہین پاتا کھول دیا کرتے ہین ان مین بڑے بڑے چرتر بھرے ہین سوائے ماکھن اور دہی چرانے کے ہماری انگیا بھی پھاڑ ڈالی ہی انکو تم لڑکا مت سمجھو ہلو گونکو انکا حال کہتے ہوئے شرم لگتی ہے۔

دوہا	کرت پھرت اُتپات اَت سب برج گھر جائے		نت اُٹھ کھیلت پھاگ سی گریاوت نہ لجائے

اور جب ہلوگ اُرہنا دینے کیواسطے آتی ہین تب تم بھی ہمین جھونٹھی بناتی ہو دیکھو آج ہم ماکھن چور کو ماکھن چراتے اور کھاتے پکڑ کر تمھارے پاس لائی ہین جب گوپیان اسیطرح کا بہت سا اُرہنا دے چکین تب جسودا جی بولین کہ میرا موہن پیارا کہان ہی ای بہن تم کسے پکڑ لائی ہو ٹک اپنے چور کا منھ تو دیکھو تب جھونٹھ اور سچ تمھارا آپ کھلجائیگا میرا کنھیا تو کل سے گھر کے باہر بھی نہین نکلا یہ بات سنکر جیسے اُس گوپی نے جو ہاتھ پکڑے تھی اپنے سوامی کا منھ دیکھا تب اپنا پت دکھلائی دیا یہ حال دیکھتے ہی اُنسے اُسکا ہاتھ چھوڑ دیا اور شرمندہ ہو کر ہنسنے لگی تب جسودا جی نے سچی ہو کر گوپیون سے کہا کہ میرے لڑکے کو تملوگ جھونٹھ چوری لگاتی ہو میرا کنھیا پانچ برس کا چوری کرنے کے لائق نہین ہی تم میرے پران پیاری سے مت بولا کرو یہ بات گوپیون سے کہکر جسودا جی نے موہن پیاری سے کہا کہ ای بیٹیا تو میرے منع کرنے سے بھی چوری کرنا نہین چھوڑتا

دوہا	سُن سُن لاجن مرت مین تو نہین مانت بات		اَب تو ہِ راکھون باندھ کے جانی تیری گھات
سورٹھ	مُو پی لیجے شیام دوہ ماکھن میوا اندھر		سب کچھ تیرے دھام پر گھر جائے بلائے تو

یہ بات سنکر موہن پیاری نے تلا کر کہا کہ ای ماتا تم ان لوگون کے کہنے کا بشواس مت کرو یہ سب میرے پیچھے پیچھے پھرا کرتی ہین کبھی مجکو دودھ اور دہی کے برتن اور کبھی بچھڑا پکڑا کر اپنے گھر کا کام مجھ سے کراتی ہین اور میری جھونٹھی چغلی آکر تمسے کھاتی ہین یہ میٹھی بات سنکر سب برجبالا شیام سندر کا منھ دیکھتی ہوئی اپنے اپنے گھر چلی گئین پھر ایک دن شیام سندر کسی برجبالا کے گھر ماکھن اور دہی چرانے گئے اُسوقت وہ گوپی چارپائی پر سوتی تھی نندلال جی نے اُس برجبالا کی چوٹی چارپائی سے باندھ دی اور اُسکا ماکھن اور دہی گوال بالون کے ساتھ آنند سے کھایا اور دودھ دہی کے برتن اور ایک مٹکا گھی کا جو بہت دنون کا اُسکے گھر مین رکھا تھا توڑ ڈالا جب وہ گوپی برتنون کا کھٹکا سنکر چلائی تب اڑوس پڑوس کی گوپیون نے دوڑ کر نندلال جی کو پکڑ لیا اور جسودا جی کے پاس لیجا کر کہا۔

دوہا	وہی اُرہنونت کو ست کرن کے کاج		مین گہہ لائی شیام کو باہہ پکڑ کے آج

ای راجا اُسدن گوپیون نے سچی بنکر جسودا جی سے کہا کہ اپنے بیٹے کے گن دیکھو کہ میرے برتن توڑ ڈالے اور میری چوٹی چارپائی سے باندھکر سب ماکھن اور دہی چرا کر کھا لیا اور ہلوگون کا کپڑا کھینچکر ننگی کر دیتا ہی اسکے مارے راستہ چلنے نہین پاتی ہین یہ بات سنکر جسودا جی بولین

کبت

پیارے کی کو سن سن کسکی کلیجے مانہہ جیون ہی میرو کانہہ کہا کر آیو ہے
موسون کہو ٹک کچھو کہو نانہہ بالک سون کتیو دکھ دیکھ کیسے کر پایو ہی
ماکھن کو ماٹھ لی دوارے پر مہر بیٹھے تول تول لیوری جا کو جتو کھایو ہی
گورس کے کاج گوالی گو دہو پسارت ہون گاری مت دیو موگر نبی کو جایو ہی

جب جسودا جی کو گوپیون کی بات سچ معلوم ہوئی تب شیام سندر پر کرودھ کرکے کہا کہ تونے اچھا چلن چوری کرنے کا سیکھا ہی ای بیٹا مین نے تجھکو بار بار سمجھایا لیکن تو میرا کہنا نہین مانتا اب مین تجھکو باندھکر گھر مین بٹھال رکھونگی یہ بات سنکر شیام سندر نے کہا کہ ای میا یہ گوپی مجھکو زبردستی پکڑ کر اپنے گھر لے گئی اور اسنے مجھ سے اپنے گھر کا کام کرایا اب جھوٹھا کلنک لگا کر اُرہنا دینے آئی ہی یہ بات موہن پیاری کی سنکر جسودا جی ہنسنے لگین اور سب گوپیان اپنے اپنے گھر چلی گئین ای راجا پریچھت اسیطرح شیام سندر نئی نئی لیلا کرکے اپنی ماتا اور پتا اور برجباسیون کو سکھ دیتے تھے دیکھو جو چھتی پت آٹھون پہر دودھ کے سمدر مین رہتے ہین وہ پریم کے بس ہوکر گوپیون کا دہی چرا کر کھاتے تھے۔

دوہا

بشو بھرن پوکھن کرن کلپ ترو ور نام
دھن برجباسی دھن برج دھن دھن برج کی گاے

سو دودھ چوری کرت ہین پریم بس سکھدھام
جنکو ماکھن چور ہر نت اٹھ گھر گھر کھاے

دیکھو جن پر برہم پرمیشور کے چرنون کا دھیان برہما جی اور مہادیو جی آدک دیوتا آٹھون پہر اپنے ہردی مین کرتے ہین اور جلدی انکا درشن نہین پاتے انکو برج کی اہیریان ہاتھ پکڑ کر جسودا جی کے پاس لیجاتی تھین انکی لیلا اور بھید کو کوئی نہین جان سکتا اتنی کتھا سنکر راجا پریچھت نے پوچھا کہ ای سوامی نندا اور جسودا جی نے کون ایسا تپ کیا تھا جسکے پھل سے پر برہم پرمیشور انکے بیٹے کہلائے اور انکو بال لیلا کرا ایسا سکھ دیا اور یہ بات بسدیو اور دیوکی جی کو نہین نصیب ہوئی شکدیو جی بولے کہ ای راجا پریچھت پچھلے جنم مین نند جی درون نام بسو تھے اور جسودا جی دھرا نام انکی استری تھین دونون نے برہما جی کی اگیا سے پرمیشور کا تپ بہت دن تک کیا تب نارائن جی نے پرسن ہوکر برہما جی سے کہا کہ تم انکو درشن دیکر جو بردان مانگین دو جب برہما جی نے انکو درشن دیکر کہا تمکو جو کچھ اچھا ہو وہ بردان مانگو تب انھون نے ڈنڈوت کرکے بنتی کیا کہ ہمکو پرمیشور کی بھگت ملے برہما جی بولے کہ تمکو ایسی بھگت پرمیشور کی ہوگی جو دوسرے کو ملنا کٹھن ہی تم لوگ برج گوکل مین جاکر آدمی کا تن رکھو پر برہم پرمیشور سگن اوتار لیکر تمکو اپنی بال لیلا کا سکھ دکھاوینگے اسی بردان کے پرتاپ سے درون نے نند جی کا اور دھرا نے جسودا جی کا جنم لے کر پرمیشور کی بال لیلا کا سکھ دیکھا تھا۔

ادھیاے نوان
باندھنا جسودا جی کا شیام سندر کو اوکھل سے

شکدیو جی نے کہا کہ ای راجا پریچھت ایکدن پرات سمے جسودا جی گوپیون سمیت اپنے گھر مین دہی متھتی تھین متھانی کی آواز جو بادل کی طرح گرجتی تھی سنکر موہن پیاری نیند سے جاگے اور میا میا کرکے رونے اور پکارنے لگے جب متھانی کی زیادہ آواز ہونے سے انکا رونا کسی نے نہین سنا تب وہ آپ اٹھکر رونی صورت بنائے ہوئے جسودا جی کے پاس جاکر تتلا کر بولے کہ ای میا تو پکارنے پر بھی مجھکو کلیوا دینے نہین آتی تجھکو اب تک گھر کے کام سے چھٹی نہین ملی ایسا کہکر نند لال جی نے جسودا جی کی متھانی پکڑ لی اور مٹکی مین سے ماکھن نکال نکال پھینکنے لگے تب نند رانی جھنجلا کر بولی کہ ای بیٹا تونے یہ کیا چلن نکالا ہی چل اٹھ تجھے کلیوا دون یہ سنکر نند لال جی نے کہا کہ پہلے تونے کلیوا کیون نہین دیا اب میری بلاے کلیوا لے جب جسودا جی نے شیام سندر کو پھسلا کر گود مین اٹھا لیا اور منھ چوم کر ماکھن روٹی کھانے کو دیا تب موہن پیاری خوش ہوکر کھانے لگے اور جسودا جی آنچل کی اوٹ کرکے کھلانے لگین اور شیام سندر اپنی ماتا کے جڑاؤ گہنے مین منھ اپنا دیکھ کر خوش ہوتے تھے اور جسودا جی بڑے پریم سے انکو لیے بیٹھی تھین سو

شری کرشن جی نے اپنی مایا سے دودھ جو چولھے پر چڑھا تھا ابلا دیا جب جسودا جی شری کرشن جی کو گود سے اتار کر آپ دودھ بچانے چلی گئین تب مرلی منوہر نے کرودھ کر کے من مین کہا کہ دیکھو ماتا نے دودھ کو مجھ سے اچھا جانا جو مجھکو زمین پر پٹک کر دودھ کو اتارنے چلی گئی ایسا بچار کر نند لال جی نے برتن توڑ کر سب دہی اور مٹھا گرا دیا اور ماکھن بھری مٹکی لیکر آپ گوال بالون مین چلے گئے اور ایک اوکھلی جو وہان اوندھی پڑی تھی اسپر بیٹھ گئے تب انکے ساتھی لڑکون نے کہا کہ تم ہمیشہ ہمارے گھر کا ماکھن اور دہی کھایا کرتے تھے آج اپنے گھر کا ہمین بھی تو کھلاؤ یہ بات سنکر شیام سندر خوش ہوئے اور اپنے چارو نطرف سبکو بیٹھا لکر ماکھن بانٹ بانٹ کر کھانے لگے جب جسودا جی نے آکر آنگن مین دہی اور مٹھے کی کیچڑ دیکھی تب چھڑی ہاتھ مین لیکر جہان شیام سندر ماکھن کھا رہے تھے وہان جا پہونچی جسودا جی کو کرودھ مین آتے دیکھکر شری کرشن جی گوال بالون سمیت بھاگ چلے اور جسودا جی انکے پیچھے دوڑین

دوہا

آگے سندر شیام گھن پاچھے جسمت ماے
دامن جیون دوڑی پھری ہر نہین پکڑو جاے

جب شیام سندر پکڑائی نہین دیے تب جسودا جی بہت سی گوپیون کو ساتھ لیکر شیام سندر کو پکڑنے کیواسطے دوڑین تبھی وہ ہاتھ نہین آے اے راجا جس پربرہم پرمیشور نے اپنے دو پگ مین چودھون لوک ناپ لیے تھے کسکو سامرتھ ہے کہ انکو پکڑ سکے جب جسودا آدک سب برجبالا دوڑتے دوڑتے تھک گئین اور شیام سندر کے بدن تک بھی کسی کا ہاتھ نہ پہونچا تب دینا ناتھ بھگت آدھین اپنی ماتا کو دکھی دیکھ کر اپنی اچھا سے آپ ماتا کے پاس آکر کھڑے ہو گئے تب جسودا جی نے انکو پکڑ لیا اور کرودھ مین ہو کر شری کرشن جی کو باندھنے کیواسطے رسی منگا کر کہا کہ مین تجھکو سمجھاتے سمجھاتے ہار گئی لیکن تو نے ماکھن اور دہی چرا کر کھانا نہین چھوڑا اب تجھکو اسی اوکھل سے باندھونگی جب یہ کہکر جسودا جی شیام سندر کو رسی سے باندھنے لگین تب گوپیون نے نندرانی سے ہنسکر کہا کہ ہملوگونکا کہنا تمکو جھوٹھ معلوم ہوتا تھا آج اپنا نقصان دیکھ کر تمکو بھی سچ معلوم ہوا یہ بہت اچھی بات ہے جو ماکھن چور کو باندھتی ہو جب جسودا جی شری کرشن جی کو باندھکر رسی مین گرہ دینے لگین تب کرشن بھگوان کی مایا سے دو انگل رسی چھوٹی ہو گئی اسوقت جسودا جی نے گوپیون سے رسی لانے کیواسطے کہا یہ بات سنکر سب برجبالا ہنسکر کہنے لگین کہ انھون نے ماکھن اور دہی بہت چرا چرا کر کھایا ہے انکے باندھنے کو رسی ہم لاتی ہین جب گوپیان اپنے اپنے گھر سے رسی لائین اور جسودا جی سب رسیون مین گانٹھ دیکر ماکھن چور کو باندھنے لگین تب بھی کرشن بھگوان کی اچھا سے گانٹھ دیتے وقت وہ رسی بھی چھوٹی ہو گئی یہ مہا شیام سندر کی دیکھ کر سب کو آشچرج معلوم ہوا جب رسی پوری نہ ہونے سے جسودا آدک سب گوپیان ہار مان گئین تب شیام سندر اپنی اچھا سے ایک چھوٹی رسی مین بندھ گئے تب جسودا جی نے ساری غصہ کے اس رسی مین گانٹھ دیکر اوکھل سے باندھ دیا اور سب برجباسیون کو سوگند دھرا کر کہا کہ کوئی اسکو مت کھولنا اور اسیطرح بیکنٹھ ناتھ کو بندھا ہوا چھوڑ کر جسودا جی اپنے گھر کا کام کاج کرنے لگین اتنی کتھا سنا کر شکدیو جی بولے کہ اے راجا پریچھت جس پربرہم پرمیشور کا درشن برہما جی کو بھی جلدی دھیان مین نہین ملتا وہ ایسے بھگت کے بس رہتے ہین کہ رسی مین بندھ گئے اور ایسی مایا پرمیشور کی زبردست ہے کہ جسودا جی نے دو مرتبہ انکے منھ مین تینون لوکا بیوہار دیکھا تبھی بھی انکو نہ پہچانکر اوکھل سے باندھ دیا۔

دوہا

آپ بندھاوت پریم بس بھگتن چھوڑت پھند
کہت بید بانی بدت بھگت بچھل نند نند

اے راجا پہلے جو گوپیان شیام سندر کو باندھتے وقت ہنستی تھین جسودا جی کے پیچھے اُن سب گوپیون نے موہن پیارے کو جب بندھے ہوئے اور اُداس دیکھا تب سب برجبالا اُنکے پریم مین رو کر اسطرح پچھتانے لگین کہ دیکھو ہم لوگون نے کسواسطے رسّی اپنے گھر سے لادی جو ہمارا پران پیارا بندھ گیا پھر سب گوپیون نے جسودا جی کے پاس جا کر کہا کہ تمنے ماکھن اور دہی کھانے اور لٹانے کے کارن شیام سندر کو باندھا ہی ہمسے اپرادھ ہوا جو تمکو آکر اُرہنا دیا اب ہمارے اوپر دیا کر کے اِنکو کھول دو۔

دوہا	بار بار دیکھت بدن ہنگن رووت شیام	بجرہ سے تیرو ہیو کٹھن آہو نند بام	

یہ بات سنکر جسودا جی نے جھنجھلا کر کہا کہ تم لوگ اپنے اپنے گھر جاؤ اب جھوٹھا پیار دکھلانے آئی ہو ہر روز تمھین لوگ اُرہنا دینے کو آیا کرتی تھین جب جسودا جی نے گوپیون کا کہنا نہین مانا تب برجبالا اُداس ہو کر روتی ہوئی اپنے اپنے گھر چلی گئین اُسوقت ایک لڑکے نے جا کر بلرام جی سے کہا کہ جسودا میّا نے شیام سندر کو اوکھل سے باندھا ہی اور وہ بیٹھے رو رہے ہین بلبھدر جی یہ بات سنکر دوڑے گئے اور اپنے بھائی کو بندھے دیکھتے ہی رو کر کہا کہ اے بھائی مین تمکو ہر روز سمجھاتا تھا کہ گوپیون کے گھر ماکھن چرانے مت جایا کرو نہین تو ماتا مارے گی تمنے ہمارا کہنا نہین مانا اب مین تمھاری چھڑانے کے واسطے جسودا میّا کے پاس جاتا ہون ایسا کہکر بلرام جی جسودا جی کے پاس گئے اور اُنسے ہاتھ جوڑ کر کہا کہ اے ماتا میرے بھائی کو چھوڑ دے اُسکے بدلے چاہے مجھے باندھ رکھ نہ معلوم تیرے کون جنم کے تپ کرنے سے یہ سنسار مین جنم لے کر تجھے بال لیلا کا سکھ دکھلاتے ہین اور تو نے اُنکو نہین پہچانکر گورس کے نقصان کے بدلے باندھا ہی۔

	دوہا		
	چھو تو تنک جو اور کو وُ آج دیکھتون سوے	تو جننی کچھ بس نہین جو کچھ کرے سو ہوے	

یہ بات سنکر جسودا جی بولین کہ ای بلرام میری بات سنو آج مجھے کنھیا کو اچھی طرح سزا دینے دو مین نے اسکو بہت سمجھایا تسپر بھی اُسنے گوپیون کے گھر جاکر ماکھن اور دہی چرا نا نہین چھوڑا برجنار یون نے اسکا نام ماکھن چور رکھا ہی بھلا تمھین بتلاؤ کہ میرے گھر اسکو کون چیز کھانے کو نہین ملتی ہی جو وہ پرائے گھر دہی اور ماکھن چرا کر کھاتا ہی اور میرا کچھ کہنا نہین مانتا جب گوپیان آکر مجھے اُرہنا دیتی ہین تب مین مارے لاج کے ڈوب جاتی ہون اور یہ سب جگہ جاکر دھوم مچاتا ہی گھر مین ایک ساعت نہین بیٹھتا ہی اسلیئے مین نے آج اسکو دھمکانے کے لیے باندھا ہی تسپر تم کہتے ہو کہ تمھکو دودھ اور ماکھن کنھیا سے بہت پیارا ہی یہ بات سنکر بلرام جی نے کہا کہ ای ماتا تجھے چھوڑ کر کس سے کہون دوسرا میرے من کا رکھنے والا کون ہی اور ای ماتا گوپیان جھوٹھا اُرہنا موہن پیارے کا تمھکو دیتی ہین سب گوپیان شیام سندر سے پریت رکھکر انکو دیکھنے کے واسطے اُرہنا دینے کے بہانے سے تیرے پاس آتی ہین۔

دوہا	دوہ ماکھن سب کانھ کو کانھو کی سب گاے	موہو کو بل کانھ کو تو نہین جانت ماے

یہ بات سنکر جسودا جی نے کہا کہ تم دونون بھائیون کی ایک صلاح ہی جب بلرام جی کے کہنے پر بھی جسودا ماتا نے موہن پیارے کو نہین چھوڑا تب بلدیو جی اچھا شیام سندر کی اسیطرح پر جانکر شری کرشن جی کے پاس آئے اور ہنسکر اُنسے کہا کہ آپ کی لیلا سوائے آپ کے دوسرا کون جان سکتا ہی۔

چوپائی	کو تم چھوڑن باندھن ہارا	تم چھوڑت باندھت سنسارا

ای بھائی تم جسودا ماتا کی بھگت سے انکے ہاتھ بک گئے ہو تم دیتیون کے مارنے اور بھکتون کے دکھ چھڑانے والے کھمتی پت ہو کر ہمیشہ بھکت کے بس رہتے ہو اس کارن تمھارا کچھ بس بھکتون پر نہین چلتا۔

چوپائی	
بھگتن کے بس رہت سدائی	تاہی تے کچھ ہو نہ بسائی

ایسا کہکر بلرام جی وہان سے چلے آئے تب شیام سندر نے بچار کیا کہ نل کوبر اور من گریو نام دو بیٹے کبیر دیوتا کے نارد من کے شاپ دینے سے نندجی کے دروازے پر دو درخت آنولے کے ہو کر کھڑے ہین اور یہان انکا نام جملا اور ارجن مشہور ہی انکو اُس شاپ سے چھڑا کر اپنا درشن دینا چاہیے انھین کے اُدھار کرنے کے واسطے تو مین نے اپنی بانہہ بندھوائی ہی۔

دوہا		
برجباسی پربھ بھگت ہت آپ بندھایو دام	تاہی دن تے پرکٹ بھیو دامودر اسم نام	

ادھیاے دسوان

اُدھار کرنا شیام سندر کا نل کوبر اور من گریو کو

راجا پریچھت نے اتنی کتھا سنکر شکدیو جی سے کہا کہ ای مہاراج آپ بدھ پوربک حال دونون درختونکا برنن کیجیے کہ کسواسطے نارد جی نے انکو شاپ دیا تھا شکدیو جی بولے کہ ای راجا پچھلے جنم مین نل کوبر اور من گریو دو بیٹے کبیر دیوتا کے شری مہادیو کی بھگت کرنے سے دولتمند ہو کر کیلاس پہاڑ پر رہتے تھے ایک دن وہ دونون اپنی اپنی استریون کو ساتھ لیکر بن بہار کرنے گئے جب وہان مدرا پی کر متوالے ہوئے تب استریون سمیت ننگے ہو ہو کر گنگا جی مین جل بہار کرنے لگے اور اُس وقت اچانک نارد جی وہان

وہان آپہونچے تب اُنکی استریان نارد من کو دیکھتے ہی بہت شرمندہ ہوکر اپنا اپنا کپڑا پہننے لگین اور وہ دونون متوالے جوانی کے غرور سے اندھے بنکر اُسیطرح کھڑے رہے اور دولت کے غرور سے اُنھون نے نارد جی کو دنڈوت بھی نہین کی اور اُنکو نارد جی کا آنا بُرا معلوم ہوا یہ حال دیکھکر نارد مُنی نے اپنے مَن مین کہا کہ دیکھو اِنکو دولت کا گھمنڈ ہوا اسلیئے کام اور کرودھ کے بس ہوکر اُسکو اچھا جانتے ہین اور کسیکو کچھ نہین سمجھتے اور آدمی دولت پانے سے پراستری گمن اور جیو ہنسا کرکے جُوا کھیلتا ہی اور اپنے شریر کو ہمیشہ اَمر جانکر یہ نہین سمجھتا کہ ایک دن ضرور اسکا ناش ہوجائیگا اور مرنے کے پیچھے اُس بدن کو پڑے رہنے سے کُتے اور کیڑے کھا جائینگے اور جلانے سے راکھ ہوجاویگا اسلیئے دھن دان آدمی کو اچھے اور بُرے کا بچار رکھنا چاہیئے اور غریب آدمی کو غرور نہین ہوتا ہی اُسکو کیول پیٹ بھرنے سے کام رہتا ہی اور کنگال لوگ پرمیشور کے بھگت ہوتے ہین اور دھن دولت والے سے ہر بھجن نہین ہوتا اور اگیانی لوگ اِس سنساری جھوٹی مایا موہ مین پھنسکر اپنا بدن اور دھن اور پریوار کو دیکھ کر خوش ہوتے ہین اور گیانی اور ہر بھگت لوگ دھن دان کنگال ہونے مین بھی دُکھ اور سُکھ کو برابر جانتے ہین ایسا بچار کر اُن دونون کا گھمنڈ توڑنے کیواسطے نارد جی نے یہ شاپ دیا کہ تم دونون بھائی اَنولے کے درخت ہوکر سنسار مین رہو تب تمکو دولت کا غرور کرنے اور مد اپنے کا سواد ملیگا جب کسی کو کچھ روگ پیدا ہوتا ہی تب وہ اُسکا دُکھ اُٹھا کر دوسرے کے دُکھ کو اُسیطرح جانتا ہی جسکے پانون مین کانٹا چبھتا ہی وہ دوسرے کے کانٹے چبھنے اور درد ہونے کا حال حال جانتا ہی۔

چوپائی	جاکے پانون نہ جاے بوائی		سو کا جانے پیر پرائی

جبتک آدمی دُکھ نہین پاتا تب تک اُسکو دوسرے کا دُکھ دیکھ کر دیا نہین آتی جوانی اور دھن کی شوبھا دھرم اور سیل اور لاج ہی وہ تمنے چھوڑ دی اسلیئے تمکو تھوڑے دن ڈنڈ بھوگنا پڑیگا جب اُن دونون نے یہ بات سُنی تب اُنکو اپنی دیہہ اور دھن کا غرور ٹوٹ گیا اور دونون بھائی دوڑ کر نارد جی کے چرنون پر گرے اور ہاتھ جوڑ کر بنتی کیا کہ اِس شاپ سے ہمارا اُدھار کب ہوگا نارد مُنی نے کہا کہ جب شری کرشن پرتھوی کا بوجھ اُتارنے کیواسطے متھرا پُری مین جنم لیکر نند اور جسودا جی کے گھر بال لیلا کرینگے تب تمھارا اُدھار ہوگا۔

دوہا	مُو درشن کو گُن سرس سمجھے کیون نہ بچار		کرشن درس تم پاے کے ہو ہو تب اُدھار

اے راجا پریچھت اُسی شاپ سے وہ دونون گوکل مین آکر جملا ارجن نام اَنولے کے درخت ہوئے تھے اُسوقت شری کرشن جی اُنکا شاپ یاد کرکے اُوکھل کو گھسیٹتے ہوئے اُن درختون کے پاس چلے آئے اور دونون درختون کے بیچ مین اُوکھل اڑا کر ایسا جھٹکا دیا کہ وہ دونون جڑ سے اکھڑ گئے اور اُن درختون کے گرنے سے بڑی آواز آئی اور اُنکی جڑ سے دو پُرش بہت سُندر اور تیجوان پرکٹ ہوئے جب موہن پیارے نے اپنے چترُبھجی روپ کا درشن دیا تب دونون بھائیون نے اُس موہنی روپ کو دنڈوت اور پرکرما کرکے ہاتھ جوڑ کر بنتی کیا کہ اے دینا ناتھ سوائے آپکے اور کون ہم ایسے ادھرمیون کی سُدھ لے آپ جنم اور مرن سے رہت ہوکر کیول ہر بھگتون کو سُکھ دینے کیواسطے اپنی اِچھا سے اوتار لیتے ہین اور سب سنسار آپ کی مایا سے پیدا ہوتا ہی اور برہما آدِک دیوتا آپ کے چرنون کا دھیان اپنے ہردے مین رکھتے ہین نارد جی نے ہمارے اوپر بڑی کرپا کرکے شاپ دیا تھا جس کارن آپ کے چرنونکا درشن ہوکر سب دُکھ ہمارا چھوٹ گیا جسطرح سُورج اور چندرما کی روشنی سے سب چیز دکھائی دیتی ہی اور اندھیرے مین کچھ نہین سُوجھ پڑتا اُسیطرح آپ کا بھجن اور اُسمرن کرنے سے گیان کی آنکھین کھُل جاتی ہین اور جو آدمی آپ سے بمکھ ہین اُنکو اندھا سمجھنا چاہیئے یہ سب استت سنکر کرشن بھگوان بولے کہ نارد مُنی نے تم لوگون کو گوکل مین درخت بنا دیا تھا اُنھین کی کرپا سے تمکو ہمارا درشن ملا اب جو کچھ تمکو اچھا ہو وہ بردان مانگو ایسی کرپا اپنے اوپر دیکھ کر نل کوبر اور من گریو نے

ہی کیا کہ ای مہاپربھو جب آپ کا درشن ملا تب ہلو گو نگو کسی بات کی اچھا نہین رہی لیکن اتنا بردان کرپا کرکے دیجیے کہ ہماری ہردی مین نودھا بھگت آپ کی سدا بنی رہے یہ بات سنکر شیام سندر خوش ہوئے اور اچھا پوربک انکو بردان دے کر بدا کیا تب دونون بھائی بان پر بیٹھکر کبیر لوک کو چلے گئے۔

ادھیائے گیارھوان۔ نندجی کا گوکل چھوڑ کر برندابن مین بسنا

شکدیو جی نے کہا کہ ای راجا پریکھت جب وہ دونون درخت گر پڑے تب درخت گرنے کی آواز سنکر جسودا جی بہت گھبراہٹ سے دوڑی آئین اور جس جگہ شری کرشن جی کو باندھ گئی تھین وہان انکو نہین دیکھا تب بہت گھبرا کر شیام سندر کا نام لے لیکر پکارنے لگین اور نندجی بھی جسودا جی کا چلانا سنکر وہان دوڑے آئے اور جہان دونون درخت گرے تھے وہان پر کیا دیکھا کہ ان درختون کی بیچ مین نندلال جی اوکھل سے بندھے سکڑے بیٹھے ہین تب نندجی نے موہن پیارے کو اوکھل سے کھولکر گود مین اٹھا لیا اور چھاتی سے لگا کر رونے لگے اور جسودا جی پر کرودھ کرکے کہنے لگے کہ تونے میرے پران پیارے کو اوکھل سے کیون باندھا تھا آج پرمیشور نے اسکا پران بچایا اسوقت موہن پیارے جسودا جی کی طرف کنکھیون سے دیکھکر اپنی آنکھ ملتے جاتے تھے تب جسودا جی نے انکو نندجی کی گود سے لے کر اپنے گلے سے لگا لیا جیسے سانپ اپنا کھویا ہوا من پاوے ویسی خوشی جسودا جی کو ہوئی اور گوپیان موہن پیارے کا پران بچنے سے بہت خوش ہوئین اور نند اور اپنند آدک وہان اکٹھا ہوکر آپس مین کہنے لگے کہ ایسا پرانا درخت آندھی آئے بغیر جڑ سے کیونکر اکھڑ گیا اس بات کا بڑا تعجب معلوم ہوتا ہی تب گوال بالون نے جو سب چرتر دیکھا تھا جیون کا تیون کہہ سنایا لیکن ان لڑکون کی بات کوئی بشواس نہ کرکے آپسمین کہنے لگے کہ موہن پیارے سے اتنے بڑے درخت کیونکر گرے ہونگے دوسرے نے کہا کہ ایسا ہی ہوا ہوگا پرمیشور کی گت پرمیشور جانے دوسرا کون جان سکتا ہی اسیطرح سب کوئی تعجب کی باتین کرتے ہوئے موہن پیارے کو گھر مین لے آئے اور نندجی نے دان اور دچھنا براہمنون اور کنگالون کو دے کر شری کرشن جی سے پوچھا کہ ای بیٹا تمکو بھی کوئی آدمی درخت مین سے نکلتے ہوئے دکھلائی دیا تھا ہرجناتھ جی نے کہا کہ ای بابا مین نے کچھ نہین دیکھا یہ میٹھی بات سنتے ہی نندجی نے انکو اپنے گلے سے لگا لیا اور انکے بدن مین جو دھول لگی تھی اسکو پوچھ ڈالا تب نندلال جی بولے۔

سورٹھ	ماکھن لاری مات بھوکھ لگی موکو بہت		آج نہ کھایو پرات سنت بچن جسمت ہنسی

یہ بات سنتے ہی جسودا جی نے ماکھن روٹی اور میوا مٹھائی آدک لادیا اور موہن پیارے نے گوال بالون سمیت بڑے آنند سے بھوجن کیا جب شری کرشن جی کی برس گانٹھ کا دن آیا تب نندجی نے اپنے ذات بھائیون اور براہمنونکو آدر پوربک کھلا کر بڑی خوشی منائی اور اپنند آدک گوالون سے کہا کہ گوکل مین ہمیشہ نت نیا اتپات اٹھتا ہی اسلیئے دوسرے استھان پر جہان گھاس اور پانی کا سکھ ہو چلکر بسنا چاہیئے یہ سنکر اپنند نے کہا کہ برندابن مین جہان گوبردھن پربت ہی وہان چلکر رہو تو بہت آرام پاوینگے جب یہ صلاح سبکو بھلی معلوم ہوئی تب دوسرے دن اچھی ساعت مین نندجی اپنے ذات بھائی گوکل باسی اور گھر کے اسباب سمیت برندابن کو گئے اور سندھیا سمی پوجکر برندادیی کا پوجن کیا اور خوشی سے وہان رہنے لگے شیام سندر کی کرپا سے سب برندابن پھل اور پھول اور گھاس آدک سے ہرا بھرا ہوگیا اور سب طرح کے سندر پنچھی بولنے لگے اور سب لوگ وہان اپنے واسطے اچھے اچھے مکان بناکر خوشی سے رہنے لگے اور گئو اور بچھڑے آدک نے وہان چرنے کا بہت سکھ پایا اور سب کوئی نئی نئی لیلا بیکنٹھ ناتھ کی دیکھ کر سکھ پاتے تھے۔

دوہا	سُکھ جسمت اور نند کو کو کر سکے بکھان	سُکل سُکھن کی کھان ہر جہان رہے سُکھ مان

اے راجا جب برجناتھ جی پانچ برس کے ہوئے تب اُنھون نے نندرائی سے کہا کہ اے میّا مین بھی بچھڑا چرانے جاؤنگا تو بل داؤد بھیا سے کہدی کہ بن مین مجھکو اکیلا نہ چھوڑین تب جسودا جی بولین کہ اے بیٹا بچھڑا چرانے کے تمھاری یہان بہت لڑکے نوکر ہین میری آنکھون کے سامنے سے الگ نہ ہو یہ سُنکر نندلال جی نے کہا کہ جو تو مجھکو بچھڑا چرانے اور کھیلنے کے واسطے جنگل مین نہ جانے دے گی تو مین ماکھن روٹی نہین کھاؤنگا جب جسودا جی کنھیا جی کی ہٹھ کرنے سے ہار گئین تب اچھی ساعت مین براہمنونکو کچھ دان دے کر سب گوال بالونکو بلا کر شیام اور بلرام کو سونپ کر اُنسے کہا کہ تم لوگ بچھڑے چرانے بہت دور مت جانا اور سانجھ ہونے سے پہلے دونون بھائیون کو گھر لے آنا اور اُن کو جنگل مین اکیلے نہ چھوڑ کر اپنے ساتھ لیئے رہنا جب اسطرح سمجھا کر شری کرشن اور بلرام کو بچھڑے چرانے کیواسطے بدا کیا تب شیام اور بلرام گوال بالون سمیت جمنا کنارے بچھڑے چرا کر آپس مین کھیلنے لگے۔

دوہا	دیئے بچھ بگرائے سب چرین آپنے رنگ	بچھ چراوت نند سُت مل گوالن کے سنگ
سورٹھ	اُرکلتن کی مال سیس مُکٹ کٹ پیت پٹ	ہاتھ لکٹیا لال ڈولت گوالن سنگ پربھ
	ماکھن روٹی اور جل سیتل چھاک بنائے	دیکھو جلدی گوال سنگ جسمت بنہہ پھائے

جب کنس نے سُنا کہ نند آدک گوپ گوکل چھوڑ کر برندابن بسے ہین تب اُسنے بتساسر کو بلا کر بنتی کر کے شیام سندر کو مارنے کے واسطے بھیجا جب بتساسر بچھڑا روپ بنکر برندابن مین آیا اور جو بچھڑے شیام سُندر چراتے تھے اُن مین وہ بھی ملکر چرنے لگا اور اُسکو دیکھتے ہی سب بچھڑے اِدھر اُدھر بھاگ گئے تب شیام سُندر انترجامی نے اُسکو پہچانکر آنکھ کے اشارے سے بلرام جی سے کہا کہ اے بھائی یہ راچھس کنس کے بھیجنے سے بچھڑا روپ بنکر میرے مارنے کے واسطے آیا ہے جب بتساسر اپنی گھات لگائے ہوئے چرتے چرتے شری کرشن جی کے پاس آپہونچا تب موہن پیارے نے اُسکا پچھلا پانون پکڑ کر گھمایا اور ایک درخت کی جڑ پر ایسا پٹکا کہ جان اُسکی نکل گئی۔

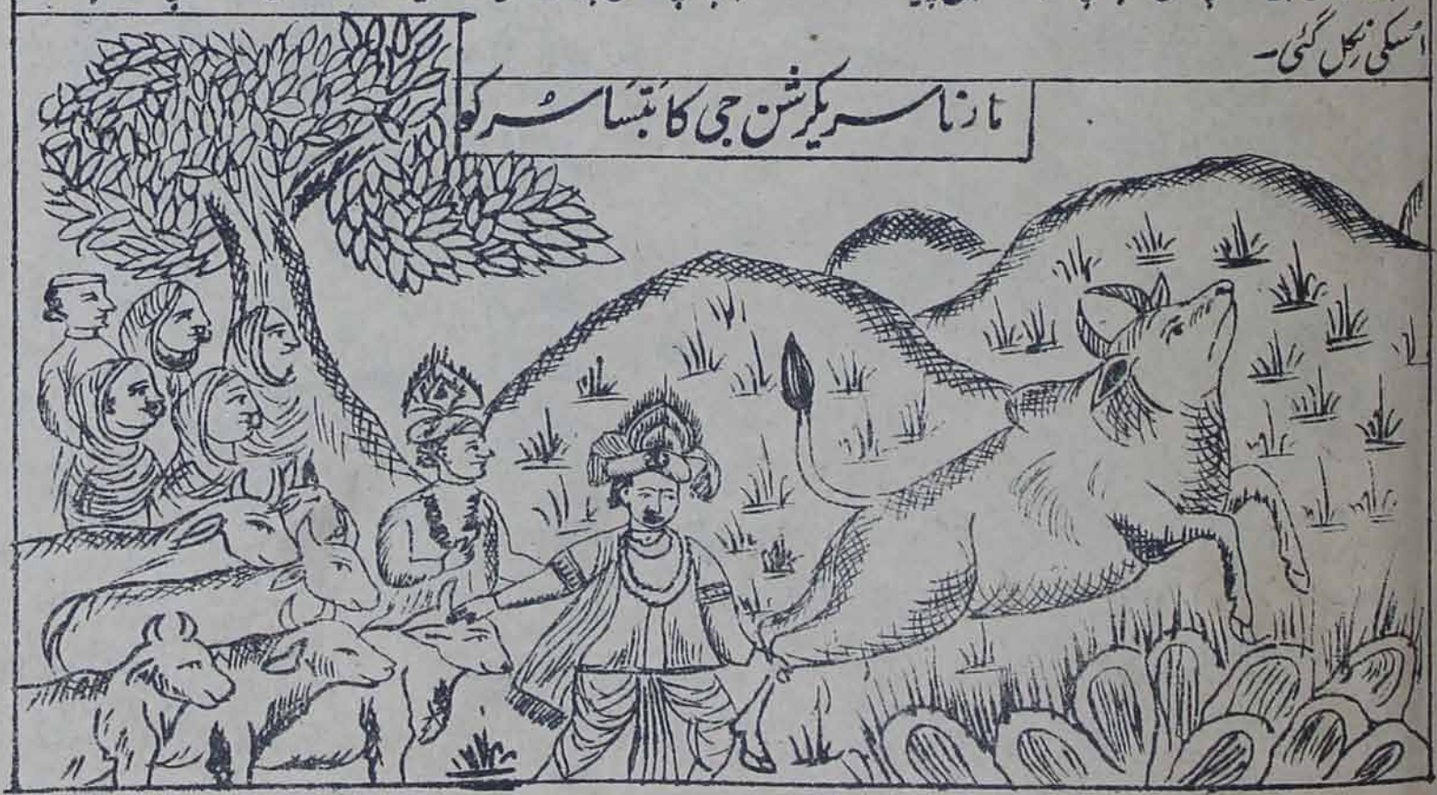

مارنا سری کرشن جی کا بتساسر کو

اُسوقت دیوتون نے شیام سُندر پر پھول برسائے اور گوال بال بولے کہ ای نندلال جی تمنے بہت اچھا کیا جو اِس کپٹ روپ راچھس کو مار ڈالا نہین تو یہ ہم سب کو کھا جاتا پھر آپسمین سب خوش ہو کر کھیلنے لگے جب راجا کنس نے تبسا سُر کے مرنے کا حال سُنا تب سوچ کر کے بکاسُر اُسکے بھائی کو بھیجا وہ بگلا روپ ہو کر برندابن مین آیا اور جمنا کنارے پہاڑ کی صورت بنکر اس گھات مین بیٹھا کہ شری کرشن آوین تو مچھلی کیطرح اُنکو نگل جاؤن اور شیام سُندر نے اُسکو دیکھتے ہی جانا کہ یہ راچھس ہے اور کسی گوال نے نہین پہچانا جب گوال بالون نے موہن پیارے سے کہا کہ ای بھائی ہمنے تو کبھی اتنا بڑا بگلا نہین دیکھا تب شیام سندر بولے کہ تم لوگ دھیرج رکھو ہم اسے مارینگے ایسا کہکر نندلال جی گوال بالون سمیت منع کرنے پر بھی اُس بگلے کے پاس چلے گئے تب وہ شیام سُندر کو اُٹھا کر نگلگیا اور مُنھ اپنا بند کر کے خوش ہو کر مَن مین کہنے لگا کہ آج مین نے تبسا سُر اپنے بھائی کا بدلا لیا اور یہ حال دیکھتے ہی سب گوال بال بیاکل ہو کر آپسمین کہنے لگے کہ ہم لوگ جسودا جی سے جنھون نے اپنا بیٹا ہمکو سونپ دیا تھا کیا کہینگے اِسوقت بلبھدر جی بھی نہین معلوم کہان پیچھے رہ گئے ہین ایسا کہتے اور روتے ہوئے گوال بال مارے ڈر کے وہان سے بھاگے جب تھوڑی دور پر بلبھدر جی سے بھینٹ ہوئی تب اُن لڑکون نے بلبھدر جی سے کہا کہ ہمارے منع کرنے پر موہن پیارے بگلے کے پاس چلے گئے اور وہ اُنکو نگل گیا بلبھدر جی بولے کہ تم مت ڈرو نندلال جی اُسکو مار کر پھر تمسے آملینگے جب شری کرشن جی نے گوال بالون کو دُکھی دیکھا تب اپنے بدن مین ایسی جوالا یعنی گرمی پیدا کی کہ اُس بگلے کا پیٹ جلنے لگا جب اُس راچھس نے بیاکل ہو کر شیام سُندر کو اُگل دیا تب شری کرشن جی نے ایک پلہ اُس کپٹی بگلے کی چونچ کا پاؤن کے نیچے دبا کر اور دوسرا پلہ چونچ کا ہاتھ سے پکڑ کر چیر ڈالا تب وہ بگلا مر گیا اُسوقت دیوتون نے بڑی خوشی سے باجن بجائے۔

دوہا	بکاسُر سُر پر گیو اَدھم اَسُر تن تیاگ		سُر ہر کھت برکھت سمن گگن سہت اُر اگ

جب مرتے وقت اُس بگلے نے بڑی آواز کی تب بلرام جی نے گوال بالون سے کہا کہ دیکھو کنھیا نے راچھس کو مار ڈالا چلو ہم لوگ بھی دیکھین جب سب لڑکے اور بلرام جی وہان پر گئے تب نندلال جی نے اپنے سکھا لوگون سے کہا کہ ہمنے چونچ پھاڑ کر اُسکو مارا ہے یہ بات سُنتے ہی سب گوال بال پرمیشور کو مُنا کہنے لگے کہ آج نندلال جی کا پران نارائن جی نے بچایا اور تینون لوک مین اُنکا مارنے والا کوئی

نہین ہو جب سے یے پیدا ہوئے تب سے اِنھون نے کئی راچھسونکو مار ڈالا یہ ہمارا بڑا بھاگ سمجھنا چاہیئے جو ہم انکے سکھا کہاتے ہین جب موہن پیارے سانجھ سمے گوال بالون اور بچھڑون سمیت ہنستے اور کھیلتے ہوئے اپنے گھر آئے تب مرلی کی دھن سنتے ہی سب برجبالا خوش ہوکر اپنے اپنے گھر سے باہر نکل آئین اور نبوار یلال کی چھب دیکھ کر اپنی اپنی آنکھین ٹھنڈی کین اور گوال بالون نے اپنی اپنی ماتا اور جسودا جی آدک سے بکاسرا اور تبساسر دونون راچھسون کے مارے جانے کا سب حال جیون کا تیون کہدیا۔

دوہا

موہن لیلا نند سون گوالن کہی سنائے
سن گوالن کے مکھن سے تبساسر کو گھات

دیبی دیو منائے کے مات لیو ار لائے
سمت سب کے پانون پر بار بار پچھپات

سورٹھ

بھئی مہر ار تراہ سبھے آج ہر اسر سے
مین نہ بگاڑیو کاہ بھئے سہایک آئے بدھ

اے راجا اُس دن بھی نند جی نے بہت دان موہن پیارے کے ہاتھ سے دلوا کر کہا کہ ہلوگ گوکل چھوڑ کر برندابن آبسے تب سے ہر روز نئی نئی اُپتات شری کرشن جی کے پیچھے اُٹھا کرتے ہین اب یہان سے بھاگ کر کہان جاوین پرمیشور کی کرپا سے ہماری کل کے دیوتا سہایک ہوئے جو شیام سندر کا پران راچھسون کے ہاتھ سے بچا اور جسودا جی بہت پچھتا کر نند لال جی کو سمجھانے لگین کہ اے بیٹا تم بن مین مت جایا کرو تمھاری پیچھے بہت سے راچھس لگے رہتے ہین تب موہن پیارے نے کہا کہ اے میا مجھکو جنگل مین گوال بال اکیلے چھوڑ دیتے ہین اور مین اُنکے ہاتھ سے بہت دُکھ پاتا ہون اب میری بلاے بچھڑا چرانے جائے تو مجھکو چکئی بھونرا منگا دے مین گانون مین کھیلا کرون۔

دوہا

موہ لیو من جنن کو مدھرے بچن سنائے
تبساسر کو سوچ دُرجھن مین دیو منائے

اے راجا جسودا جی نے خوش ہوکر اُسیوقت اُنکو چکئی بھونرا منگا دیا تب وہ گوال بالونکے ساتھ اُس سے کھیلنے لگے اور گوپیان نند لال جی کے

ملنا شری رادھا جی کا پہلی مرتبہ سری کرشن جی سے بھونرا چکئی کھیلتے ہوئے

ساتھ بہت پریت رکھکر ایک ساعت بنا دیکھے اُنکے نہین رہتی تھین اسلیئے جب چکئی کھیلتے مین کوئی برجبالا اُنکے پاس آکر کھڑی ہوتی تب نندلال جی ہنسی کی راہ سے چکئی گھماکر اُسکے گہنے مین جو گلے مین پہنے رہتی تھین پھنسا کر اُسکو چھیڑتے تھے اور وہ گوپیان اُنتہ کرن سے خوش رہ کر ظاہر مین گالیان دیتی تھین اور جب شری کرشن جی کسی سے جامن اور بیر آدک پھل مول لیکر جو اناج اُسکو دیتے تھے وہ شری کرشن جی کی مہما سے موتی اور رتن ہو جاتا تھا اسلیئے بہت برجبالا بیچنے کے بہانے سے لالچ کے مارے اُنکے یہان آتی تھین اور موہن پیارا اسیطرح ہر روز نئی لیلا کرکے برندابن باسیون کو سکھ دیتے تھے۔

دوہا	دھن دھن برج کی نار نر دھن جسدا دھن نند	پھرت جنکے سدن مین برہم سچدانند	
سورٹھ	کہہ کہہ دیو سہاین دھن دھن برندا بپن	جہان چرا وت گاے سکل سرن سرمکت من	

اتنی کتھا سناکر شکدیو جی نے کہا کہ اے راجا گوال بالون نے پچھلے جنم مین بڑا پن کیا تھا اس سبب سے پربرہم پرمیشور کے ساتھ جنکا درشن برہما جی وغیرہ کو بھی دھیان مین جلدی نہین ملتا ہے وہ سب کھیلتے تھے۔

ادھیاے بارھوان۔ مارنا شری کرشن جی کا اگھاسر دیت کو

شکدیو جی نے کہا کہ اے راجا ایک دن شری کرشن جی جمنا کنارے کھیلنے گئے وہان پر شیام سندر نٹور روپ بناکے پیتامبر کی کچھنی کاچھ کرکے مکٹ کنڈل پہنے اُپرنا اوڑھے لکٹیا ہاتھ مین لیئے ایک سکھا کے ساتھ کندھے پر ہاتھ دھرے ہوئے کھڑے تھے وہان شری رادھا برکھبھان دلاری جو لچھمی جی کا اوتار بہت سندر سات آٹھ برس کی تھین اسنان کرنے گئین جب شیام سندر اور شری رادھا جی کی آنکھین سامنے ہوئین تب پچھلی پریت یاد کرکے شری کرشن جی اُنپر موہت ہوگئے اور شیاما کا پریم بھی اُنپر لگ گیا جب دونون کی پریت اُنتہ کرن سے بڑھی تب برندابن بہاری نے ہنسکر پوچھا کہ تمھارا کیا نام اور تم کسکی بیٹی بہت سندر اور گوری ہو آج تک ہمنے تمکو کبھی نہین دیکھا تھا یہ بات پریت بھری ہوئی سنکر شیاما جی بولین کہ مین برکھبھان جی کی بیٹی ہون اور رادھکا میرا نام ہے مین اپنے گھر مین سکھیون کے ساتھ کھیلا کرتی ہون باہر نہین نکلتی اسلیئے تمنے مجھکو نہین دیکھا ہوگا پر مین نے سنا تھا کہ نند جی کا بیٹا گوپیون کا ماکھن چرا چرا کر کھایا کرتا ہے آج مین نے تمکو دیکھا تمھین نند کمار ہو یہ سنکر موہن پیارے نے کہا کہ مین نے تمھارا کیا چرایا ہے میرا من تمھارے ساتھ کھیلنے کو چاہتا ہے تم دو گھڑی آکر میرے ساتھ کھیلا کرو شیام سندر کی پیاری پیاری باتین سنکر شری رادھا جی بھی اُنتہ کرن سے اُنپر موہت ہوگئین لیکن سکھیون کے ڈر سے پریم اپنا ظاہر نہین کیا۔

دوہا	کپٹ پریت پرگٹ نہین دو دھر دی چھپاے	منموہن پیاری چلی گھر کو نین چلاے	

اُسوقت تو شری رادھا جی یہ باتین کرکے اپنے گھر چلی گئین پر من اُنکا موہن پیارے مین لگا رہا شام کے وقت شری رادھا جی اپنی ماتا سے دودھ دوہانے کا بہانہ کرکے کھرک مین موہن پیارے سے بھینٹ کرنے کو چلین۔

دوہا	دوہاتا سے دوہنی چلی دوہاون گاے	من اٹکیو نند لال سون گئی کھرک سمہاے	
سورٹھ	لگ لگ سوچت جای کت دیکھون وہ سانورو	جن من لیو چراے کھرک ملن موسون کہیو	

اے راجا پریچھت جب رادھا پیاری اور موہن پیارے سے کھرک مین بھینٹ ہوئی تب شیام سندر نے اپنی مایا سے گھٹا اور بدلی پرکٹ کرکے اُسی سمے پریم پورک اُنسے باتین کین جب رادھا پیاری دیر ہونے سے ہڑبڑا کر اپنے گھر چلین تب موہن پیاری نے

اُنکی ساری آپ اوڑھ لی اور اپنا پیتامبر انھین دیدیا جب موہن پیارے وہ ساری اوڑھے ہوئے اپنے گھر آئے تب جسودا جی نے
اُنکو دیکھکر اپنے من مین بچار کیا کہ اسنے کسی گوپی سے پریت کرکے اُسکی ساری لے لی ہی شری کرشن انترجامی نے جسودا جی کے من کا حال
جانکر کہا کہ ای میّا آج مین جمنا کنارے گئون کو پانی پلانے گیا تھا وہان ایک گوپی اپنی ساری رکھکر اسنان کرنے لگی ایک گئو وہان سے
بھاگی جب مین گئو بہورنے گیا تب اُس گوپی نے ڈر کے مارے جلدی مین میرا پیتامبر جو جمنا جی کے کنارے رکھا تھا پہن لیا اور اپنی
ساری چھوڑ کر چلی گئی وہ برجبالا میری پہچانی ہوئی ہی ابھی جاکر اپنا پیتامبر لیے آتا ہون یہ کہکر وہان سے باہر چلے آئے اور اپنی مایا سے
اُسی ساری کو پیتامبر بنالیا اور پھر جسودا جی کے پاس جاکر کہا کہ مین اپنا پیتامبر بدل لایا جسودا جی اُنکی بات سچ مانکر چپ ہو رہین اور
رادھا پیاری دودھ دوہا کر شیام سندر کا پیتامبر پہنے ہوئے اپنے دروازے تک پہونچین اور گھبرا کر اپنی ماتا کو پکارا اُنکی آواز سنتے ہی
کیرت ماتا دوڑی آئین اور اپنی بیٹی کو گھبرائی ہوئی دیکھ کر پوچھا کہ ای بیٹی تو اپنے گھر سے ابھی بھلی چنگی گئی تھی تیرا حال کیا ہو گیا تب رادھا
پیاری نے کہا کہ ایک لڑکی جسکا نام مین نہین جانتی میرے ساتھ ساتھ چلی آتی تھی اُسکو سانپ نے کاٹا وہ بیہوش ہو کر گر پڑی تب
مین ڈر گئے جب نند کمار کے جھاڑنے سے وہ اچھی ہو گئی تب مین اپنے گھر آئی یہ بات سنتے ہی کیرت ماتا نے رادھا پیاری کو گلے سے
لگا کر کہا کہ تجھکو پرمیشور نے موت سے بچایا مین تجھکو بار بار منع کرتی ہون تو میرا کہنا نہین مانتی ہی کبھی باہر دور کھیلنے اور کبھی جمنا
نہانے اور کبھی کھرک مین دودھ دوہانے جایا کرتی ہی اور کھیلتے وقت آسمان کی طرف دیکھ کر زمین پر اپنا پاؤن نہین دھرتی آج ہی
کہین باہر کھیلنے مت جایا کر یہ بات اپنی ماتا سے سنکر رادھا پیاری اپنے من مین کہنے لگین کہ آج مین نے اپنی ماتا سے اچھا
چھل کیا اور موہنی مورت کا دھیان ہردے مین رکھکر اپنی ماتا سے کہا اب مین باہر نہ جاکر گاؤن اور گھر ہی مین کھیلا کرونگی اے راجا
پریچھت رادھا پیاری کے من مین موہن پیارے ایسے بس گئے تھے کہ بنا اُنکے دیکھے رادھا پیاری کو چین نہین پڑتی تھی اس کارن
تیسرے دن پھر رادھا پیاری دودھ دوہانے کے بہانے سے شیام سندر کے گھر پر آئین اور ماری شرم کے بھیتر نہین گئین دروازے ہی
پر سے شیام سندر کو پکارا رادھا پیاری کی آواز سنتے موہن پیارے نے جسودا جی سے کہا کہ ای میّا کل مین جمنا کنارے راہ بھول گیا
تھا ایک گوپی میرا ہاتھ پکڑ کے گاؤن مین پہونچا گئی تب مین گھر پہونچا نہین تو نہ معلوم بھولکر کہان چلا جاتا سو وہی برجبالا میرے
ساتھ کھیلنے آئی ہی پر تیرے ڈر سے یہان نہین آتی ہی تو اُسے بھیتر بلا دے یہ کہکر شیام سندر نے اپنی مایا جسودا جی پر ایسی ڈال دی
کہ اُنکو بھی رادھا پیاری کی ماتا ہو گئی تب جسودا جی نے شیام سندر سے کہا کہ تو اُسکو بھیتر بلا لے یہ بات سنتے ہی موہن پیارے
جب رادھا پیاری کی بانہہ پکڑ کر بھیتر لے آئے تب جسودا جی نے اُنکی سندرتائی دیکھ کر بڑے پریم سے اپنے پاس بٹھا کر پوچھا
کہ اے بیٹی تو کون گاؤن مین رہتی ہی مین نے آج تک تجھکو کبھی نہین دیکھا تیرا اور تیرے ماتا پتا کا کیا نام ہی کل میرا موہن پیارا
راہ بھول گیا تھا تو نے بہت اچھا کیا کہ اسکو گاؤن مین پہونچا دیا شیاما نے کہا کہ میرا نام رادھکا ہی۔

دوہا	
مین بیٹی برکھبھان کی تمکو جانت مائے	بہت بار ملنو بھیو جمنا کے تٹ آئے

یہ سنکر جسودا جی نے کہا کہ مین جانتی ہون کہ تیری ماتا بڑی کلوتی اور برکھبھان تیرا پتا بڑا ڈھیٹھ ہی تب رادھا پیاری ہنسکر بولی کہ
میرے باپ نے تمسے کیا ڈھٹھائی کی تھی یہ پریم بھری ہوئی باتین سنتے ہی جسودا جی نے رادھا پیاری کو اپنے گلے سے لگا کر بہت

پیار کیا اور من مین بچار کیا کہ اس کنیا کا بواہ موہن پیارے سے ہوتا تو بہت اچھا تھا پھر جسودا جی نے رادھا پیاری کا سر گوندھکر شرنگار کیا اور بہت اچھا گہنا اور کپڑا پہنا کر میوہ اور مٹھائی اور تل چاوری اُسکی گود مین ڈالکر کہا کہ تو کنیہا کے ساتھ جا کر کھیل یہ بات سُنتے ہی رادھا پیاری خوش ہو کر نندلال جی کے ساتھ کھیلنے لگی اے راجا پریچھت شیاما اور شیام ایسے سُندر تھے کہ جنکے رُوپ کا برنن شیش جی اور گنیش جی بھی نہین کر سکتے دوسرے کی کیا سامرتھ ہی جو اُنکی تعریف کر سکے۔

دُوہا	کھیلت دُو دُ جھگڑن لگے بھرے پرم آہلاد (آنند)	مانو گھن اور دامنی (بجلی ۱۲) کرت پرسپر باد (جھگڑا ۱۲)	

جسودا جی اُن دونون کو کھیلتے ہوئے دیکھ کر بہت خوش ہوئین اور رادھا پیاری سے کہا کہ ہر روز یہان آکر میری موہن پیارے کے ساتھ کھیلا کرو اور شیام سُندر رادھا پیاری سے ہنسکر بولے کہ تم لاج چھوڑکر ہمارے یہان کھیلنے آیا کرو تمھاری ساتھ کھیلنے سے میرا من بہت پرسن ہوتا ہی رادھا پیاری یہ بات موہن پیارے کی سُنکر مسکراتی ہوئی اپنے گھر چلی گئی۔

دُوہا	پرم ناگری رادھکا آت ناگر برج چند	کرت اپنی کھات دُو دُو بندھے پریم کے پھند	

جب رادھا پیاری شرنگار کیئے ہوئے اپنے گھر پہونچی تب کیرت اُنکی ماتا نے پوچھا کہ تو کہان گئی تھی اور تیرا یہ شرنگار کسنے کردیا ہی تب رادھا پیاری بولین کہ مین جسودا کے گھر گئی تھی اُنھون نے تمھارا اور میرے باپ کا نام پوچھکر مجھکو بہت پیار کرکے میرا شرنگار کردیا۔

دُوہا	میرے سر بینی گئی بیندی لال بنائے	پہنائی بج ہاتھ سے ساری نئی منگائے	

اے ماتا تل چاوری اور میوا مٹھائی میری گود مین ڈالکر مجھے بدا کیا اور تمکو ہنسی کی راہ سے گالیان دین یہ بات سُنکر کیرت جی بہت خوش ہوئین اور یہ حال برسانے گانون کی گوپیون نے سُنکر جسودا جی کو ہنسی کی راہ گالیان دین اور کیرت نے جسودا جی کے من کا حال جانکر سب گوپیون سے کہا کہ میری بیٹی بجلی اور موہن پیارا شیام گھٹا کے برابر بہت من بھاون دونون بواہنے جوگ ہین کیرت جیکو بھی اس بات کی چاہنا ہوئی کہ رادھکا کا بواہ نندلال جی سے ہو تو بہت اچھا ہوا ایسا بچار کر اُنھون نے یہی بات اپنی پت برکھبھان جی سے بھی کہی۔

دُوہا	جگل کشور سُو روپ بر برندابن سُکھ کھان	لُو دولہہ دُلہن سدا رادھا شیام سُجان	

برکھبھان جی بھی اپنی استری کی بات سُنکر خوش ہوئے اسیطرح رادھا پیاری ہر روز نندجی کے گھر آکر موہن پیارے سے کھیلا کرتی تھی اور شیام سُندر بھی رادھا پیاری کے ساتھ بہت پریت رکھتے تھے اور رادھا پیاری جب کبھی اپنی گئوون کا دُودھ دُہانے کیواسطے من ہرن پیارے سے کہتی تھی تب وہ بڑے پریم سے اُنکی گئو دُہ دیا کرتے تھے۔

دوہا	دِھین دُہاوت لاڈلی دُہت نند کو لال	سُو سُکھ کا سُون جاے کہ دیکھت برج کی بال	

ایکدن رادھا پیاری شیام سُندر سے گئو دُہا کر جب دُودھ لیکر اپنے گھر چلی اُسوقت موہن پیاری نے اُنکی طرف دیکھ کر مسکرا دیا تب رادھا پیاری وہ مُسکان دیکھتے موہت ہو گئی جب راہ مین سکھیون نے اُنسے پوچھا کہ آج تیری گائے دُوہنے والے گوال کہان گئے جو تو نے نندلال جی سے گائے دُہائی ہی تب رادھا پیاری شیام سُندر کا نام سُنتے ہی ایسی بیہوش ہو کر گر پڑی کہ دُودھ کا برتن اُسکے ہاتھ سے چھوٹ پڑا اور گرتے وقت سکھیون سے بولی کہ مجھکو کالے سانپنے کاٹا ہی یہ بات سُنتے ہی سب سہیلیان رادھا پیاری کو اُٹھا کر اُنکے گھر لے آئین اور کیرت رانی سے سانپ کے کاٹنے کا حال کہدیا تب کیرت رانی نے بہت گُنی بُلاکر جھاڑ پھونک کرائی لیکن اُسکو تو پریم رُوپی سانپنے کاٹا تھا اس سبب سے

منتر جنتر سے کچھ فائدہ نہ ہوا جب وہ اسیطرح پڑی رہی تب سہیلیون نے جو اُسکی پریت کا حال جانتی تھین کیرت جی سے کہا کہ نند مہر کا بیٹا بڑا گنی ہی اُسکو بلا کر دکھلاؤ تو اُسکو آرام ہو جائیگی یہ سنکر کیرت جی بولین کہ ایک دن رادھکا نے آگے بھی مجھ سے کہا تھا کہ کوئی لڑکی سانپ کاٹی ہوئی کو نند کشور نے اچھا کر دیا تھا یہ بات یاد کرکے کیرت جی نے جسودا جی کے پاس جا کر کہا کہ میری بیٹی کو سانپ نے کاٹا ہی تم موہن پیارے کو میرے ساتھ کر دو کہ وہ منتر پڑھ کر اُسے اچھا کر دے یہ سنکر جسودا جی بولین کہ ای بہن میرا نادان لڑکا منتر جنتر کیا جانے کسی گنی کو بلا کر دکھلاؤ آج تک مین نے اُسکے منتر جنتر جاننے کا حال نہین سنا ہی تب کیرت جی نے کہا کہ مین نے رادھکا سے ایک لڑکی کے سانپ کاٹنے اور کنھیا کی اچھا کر دینیکا حال سنا تھا تم دیا کی راہ سے جلدی اُسکو بلا دو اتنی کتھا سنا کر شکدیو جی نے کہا کہ ای راجا پریچھت جب کیرت رانی موہن پیارے کو بلانے جا چکی تب للتا سکھی نے جو اُنکی پریت کا حال جانتی تھی ایک برج بالا کو موہن پیارے کے پاس جہان پر وہ کھیلتے تھے سمجھا کر بھیجا تب اُس گوپی نے نند لال جی سے جا کر کہا۔

دوہا	اہو مہر کے لاڈلے موہن شیام سجان	کیت سیکھے یہ گنو دہن ہمسے کہو بکھان	

ای نند کمار آج پرات سمے جسکی گئو تمنے دوہی تھی وہ اسوقت بیہوش پڑی ہی کیول تمہارا نام لینے سے آنکھ کھولدیتی ہی اور اُس نے گرتے وقت یہ کہا تھا کہ مجھکو کالے سانپ نے کاٹا ہی کوئی منتر اور جنتر اسکو اثر نہین کرتا اسلیئے تم چلکر اپنی کرپا درشٹ سے اُسکا زہر اُتار دو اور تمہارا شیام رنگ دیکھ کر مین جانتی ہون کہ یہ زہر تمہارے مسکان کی اُسے چڑھی ہی جلدی چلکر اُسکو اچھی کر دو اور وہ تمہارے برہ کی آگ مین جل رہی ہی اپنے چندر مکھ کی شیتلائی سے اُس برہنی کی آگ بجھا دو جو تم اسکو نہ جلاؤ گے تو ہم لوگ نند جی کے دروازے پر جا کر تمہارے اوپر اپنی جان دے دینگی کیرت جی اُسکے دکھ سے بیاکل ہو کر جسودا جی کے پاس تمکو بلانے گئی ہین یہ بات سنکر موہن پیارے نے مسکرا کر اُس سے کہا کہ جو رادھا پیاری کو کالے سانپ نے بھی ڈسا ہوگا تو بھی مین اُسکو اچھی کر دونگا ایسا کہکر اُس سکھی کو بدا کیا اور آپ اپنے گھر چلے آئے تب جسودا جی نے اُنسے ہنسکر پوچھا کہ ای بیٹا تم کچھ سانپ کاٹنے کا منتر جانتے ہو یہ سنکر نند کمار جی بولے کہ ای میا تیری سوگند ہی مین ایسا منتر جانتا ہون کہ جو مین سانپ کے کاٹے ہوئے کو دیکھنے پاؤن تو وہ مرنے نہ پاوے جسودا جی نے کہا کہ ای بیٹا رادھا کو سانپ نے کاٹا ہی تم کیرت جی کے ساتھ جا کر اُسکو آرام کر دو شیام سندر یہ اگیا پاتے ہی خوش ہو کر کیرت جی کے ساتھ گئے جب کیرت جی نند لال سمیت اپنے گھر پہونچین تب رادھا پیاری کو بہت بیاکل دیکھ کر موہن پیارے سے بنتی کرکے کہا کہ ای نند کمار مجھکو اپنے اوپر نچھاور سمجھکر رادھا کو اچھی کر دو جیسے رادھا پیاری نے موہن پیارے کے آنے کا حال سنا ویسے اُنکا ہردے ٹھنڈھا ہو کر پریم کے آنسو بہنے لگے جب شری کرشن جی نے کچھ پڑھ کر اپنی مرلی شری رادھا جی کے بدن سے چھوا دی تب شری رادھا جی نے ہوش مین آکر اپنا بدن کپڑے سے ڈھانپ لیا اور شیام سندر کو دیکھ کر اُسیوقت اچھی ہو گئین اور اپنی ماتا سے پوچھا کہ آج کیا ہی جو اتنے آدمی یہان اکٹھے ہوئے ہین تب کیرت جی نے کہا کہ ای بیٹی تو سانپ کے کاٹنے سے مرنے کے برابر ہو گئی تھی تجھکو نند لال جی نے اپنے منتر سے جلایا ہی اُنسے تجھکو کیا پردہ کرنا چاہیئے کیرت جی نے شری کرشن جی کو گود مین اُٹھا لیا۔

		دوہا	
	اُر لگائے مکھ چوم کے پُن پُن لیت بلائے		دھن کو کھ جسمت مہر جہان اُوتر یو آئے
سورٹھ	کچھ میوا پکوان کمیو کھان گھنشیام سے		بدا کبو دے پان کیرت شیام سجان کو

اے راجا شیام سندر کے چلے جانے کے پیچھے برکھبھان جی نے آپسمین کہا کہ شری کرشن اور رادھکا دونون آپسمین بیاہنے کے لائق ہین۔ اور للتا سکھی جو سب بھید جانتی تھی شیام سندر سے بولی کہ تم بڑے گنی ہو گئے کہ رادھکا کا زہر تمنے جلدی اتار دیا یہ منتر کبھی مت بھولنا مین تمھارا بھید اچھی طرح جانتی ہون کہ تمنے رادھکا پر موہنی ڈالکر اسکو اپنے بس کر لیا ہے یہ سنکر شیام سندر ہنستے ہوئے اپنے گھر چلے آئے اور جسودا جی رادھا جی کے آرام ہونے کا حال سنکر بہت خوش ہوئین اور موہن پیارے کو گود مین اٹھا کر پیار کرنے لگین۔

دوہا

کارو ست نندرائے کو جا کی لیسا لانت — آن ہی کو یہ ڈوست ہے جنکو اُجل چیت

سورٹھ

دھن دھن برج کی بال دھن دھن برج گوال سب — جنکے سنگ نندلال دہت چراوت دھین نت

اتنی کتھا سنا کر شکدیو جی بولے کہ اے راجا پریچھت ایک دن شیام سندر پرات سمے گوال بالونکو ساتھ لیے ہوئے کلیوا باندھے بچھڑے چرانے بن مین گئے وہان بچھڑونکو چرنے کے واسطے چھوڑ دیا اور کھریا اور گیرو سے گوال بالون سمیت اپنے بدن پر چتر کاری اور بہت طرح کا پھولون کا گہنا بنا کر پہن لیا اور پنچھی اور مور کی بولیان بولکر آپس مین کھیلنے لگے۔

دوہا

کبھون گاوت سکھن سنگ کبھون بجاوت بین — دھوری دھوم نام لی کبھون بلاوت دھین

اے راجا اسیوقت اگھاسر راچھس بھیجا ہوا کنس کا شری کرشن جی کے مارنے کے واسطے آیا اور اجگر سانپ کا روپ ایسا لمبا اور چوڑا بنا کر راستے مین بیٹھا کہ نیچے کا اونٹھ زمین پر اور اوپر کا اونٹھ آسمان مین جا لگا جب اچانک مین شیام سندر گوال بالون سمیت جہان وہ اژدہا منھ پھیلائے اور گھات لگائے بیٹھا تھا جا نکلے تب موہن پیارے نے گوال بالون سے کہا کہ جدھر یہ پہاڑ کی سی کندرا دکھلائی پڑتی ہے اُدھر مت جانا اے راجا سب گوال بال شیام سندر کے منع کرنے پر بھی بچھڑون سمیت اُسیطرف چلے گئے اور اُس اجگر کو جو چار کوس کا چوڑا تھا دیکھ کر آپسمین کہنے لگے کہ یہ پہاڑ ایسا کیا معلوم ہوتا ہے جب اسطرح کی باتین کرتے ہوئے اور بچھڑے چراتے اسکے پاس پہونچے تب ایک لڑکا بولا کہ اے بھائی یہ بڑی ڈراونی کھوہ دکھلائی دیتی ہے اسکے اندر مت جاؤ یہ سنکر تو کھ نام لڑکے نے کہا کہ آؤ اس کھوہ کے بھیتر چلین دکھ بھنجن نند نندن ہمارے ساتھ ہین ہمکو کسکا ڈر ہے جو یہ راچھس بھی ہوگا تو بکاسر اور تبساسر کیطرح مارا جاے گا جب سب گوال بال ایسا کہتے اور موہن پیارے کا منھ دیکھتے تالی بجا کر اُس اجگر کے منھ مین گئے تب اگھاسر نے ایسی سانس کھینچی کہ سب گوال بچھڑون سمیت اُسکے پیٹ مین چلے گئے اُس وقت اگھاسر نے بچارا کہ آج شیام اور بلرام کو مارون تو بکاسر اپنے بھائی اور پوتنا اپنی بہن کا بدلا لیکر اُنکے نام پر ترپن کرون یہ حال اُسکا دیکھکر شری کرشن جی نے اپنے من مین کہا۔

دوہا

گوال بال بچھڑا سبے پڑے اُسر منھ آے — ان سبھن کی مات سون کہا کہو نگو جاے

سواے میرے اور کوئی دوسرا رچھا کرنے والا انکا نہین ہے اسلیئے مجھے بھی راچھس کے منھ مین جا کر انکا پران بچانا چاہیے جب ایسا بچار کر شیام سندر بھی اجگر کے منھ مین چلے گئے تب اُس اجگر نے بہت خوش ہو کر منھ اپنا بند کر لیا یہ حال دیکھ کر سب دیوتا لوگ چنتا کرنے لگے اور راچھس اور دیت لوگ جو کنس کے متر تھے خوش ہوئے۔

دوہا

ماکھن پر بھ کینھو سبے بال شریر بشال — سانس بیال کی روک کے ترا اس دیوتہہ کال

اے راجا جب شری کرشن کے بدن بڑھنے سے سانس چلنی اُس سانپ کی بند ہوگئی تب جان اُسکی برہمانڈ یعنی سر توڑ کر نکلگئی اور شیام سندر سب گوال بال اور بچھڑون سمیت جیون کے تیون اُس اجگر کے پیٹ سے باہر نکل آئے۔

نکلنا شری کرشن جی کا گوال بالون اور بچھڑون سمیت اگھاسر کا سر توڑ کر

اسوقت دیوتون نے بہت خوش ہوکر برندابن بہاری پر پھول برسائے اور راچھس اور دیت لوگ یہ مہاشیام سندر کی دیکھکر سوچ کرنے لگے اور چیتن آتما اُس اجگر کا پہلے آکاش مین جاکر پھر وہانسے پلٹ کر کرشن بھگوان کے منھ مین سما گیا۔

دوہا | ماکھن پربھ پرتاپ سے ترِبدھ تاپ مٹ جانہہ | تاپ پاپ کیسے رہے آپ جاہ مکھہ مانہہ

اے راجا اسطرح راچھس کی مکت دیکھتے ہی دیوتون نے شری کرشن جی کو پورن برہم جانکر اُنکی استت کی اور سب گوال بال شیام سندر سے کہنے لگے کہ تمنے اس راچھس کو مارکر ہم لوگون کا پران بچایا نہین تو آج ہمارے مرنے مین کچھ باقی نہین رہا تھا یہ سنکر شری کرشن جی بولے کہ اے بھیا مین نے تمھاری سہایتا سے اس راچھس کو مارا جو تم لوگ نہ ہوتے تو یہ راچھس مجھ سے مارا نہ جاتا ایسا کہکر شیام سندر گوال بالون کے ساتھ کھیلنے لگے۔

دوہا | گاوت کھیلت ہنست سب سکھا برندیئے ساتھ | برندابن کے کنج مین برندابن کے ناتھہ

اور بدن اُس اجگر سانپ کا سوکھکر پہاڑ کے برابر اُسجگہہ پڑا رہا کبھی گوال بال اُس کھال کے بھیتر گھسکر اور کبھی اُسکے اوپر چڑھ کر کھیلا کرتے تھے اور اُس راچھس نے مرتے وقت دھیان مرلی منوہر کا کیا تھا اس سے پرم پد کو پہونچا اے راجا پریچھت تم یہ بات بشواس کرکے جانو جو لوگ مرتے وقت دھیان نارائن جی کا کرتے ہین اُنکی مکت ہونے مین کچھ سندیہہ نہین اور شری کرشن جی نے پانچ برس کی عمر مین اگھاسر کو مارا تھا برس دن کے پیچھے اُسکے مارے جانے کا حال گوال بالون نے اپنے اپنے گھر کہا۔ اتنی کتھا سنکر راجا پریچھت نے پوچھا کہ اے سوامی برس دن تک یہ حال نہ کہنے کا کیا سبب تھا۔

ادھیائے تیرھوان۔ چرا لیجانا برہما جی کا گوال بال اور بچھڑون کا

شکدیو جی نے کہا کہ اے راجا تو بڑا بھاگمان ہی کسواسطے کہ پرمیشور کی کتھا مین تجھکو ہر روز زیادہ پریت ہوتی جاتی ہے اگھاسر کے

مرنے کے پیچھے موہن پیارے نے گوال بالون سے کہا کہ جمنا کنارے یہ اونچا بدن اجگر کا بہت اچھا پڑا ہے اسکے اوپر چڑھ کر ہم لوگون کو کھیلتے اور بچھڑون کو چرتے ہوئے دیکھنے کا سکھ بہت ہوا اتنی کتھا سنا کر شکدیو جی بولے کہ اے راجا اُن گوال بالون کے بھاگ کی بڑائی کرنے کو کسکی سامرتھ ہے وہ لوگ دن رات کھانا اور پینا برندابن بہاری کے ساتھ رکھتے تھے اور سب کوئی درختون کے سایہ مین بیٹھکر اپنا اپنا بدن بیکنٹھ ناتھ کے بدن سے چھواتے تھے یہ سب پدوی برہما آدک دیوتون کو بھی ملنا کٹھن ہے اور گوال بالون کا سکھ دیکھ کر دیوتا لوگ سہاتے تھے جب شری کرشن جی نے اگھاسر کو مارا تب گوال بالون بچھڑون سمیت آگے جاکر جمنا مین اشنان کیا اور کدم کے نیچے کھڑے ہوکر اور مرلی بجاکر گوال بالون سے کہا کہ اے بھائیو یہ اچھا نرمل استھان ہے اسی جگہ بیٹھکر کلیوا کرو یہ بات سنتے ہی سب گوال بال وہان ٹھہر گئے۔

دوہا	تہان چھاک سب گھرن سے آئی بھر بھر بھار		بسمت بیٹھیو کانھ کو بجن بہت پرکار	

سب گوال بالون نے ڈھاک کے پتے لاکر پتل اور دونے بنائے اور اپنا اپنا کلیوا نکالکر پتل آدک مین پرس لیا بیچ مین مرلی منوہر اور انکے چارو نطرف گوال بال کھانے کے واسطے بیٹھے اور بھوجن کرتے وقت شیام سندر نے بانسری کو کمر مین گھونس کر لکٹیا کو بغل مین دبالیا جب برجناتھ جی نے پہلے آپ کور اٹھا کر منھ مین ڈالا تب پیچھے کو سب گوال بال بھوجن کرنے لگے اسوقت مرلی منوہر مکٹ ساجے پیتامبر پہنے بنمالا گلے مین ڈالے لکٹیا دبائے بہت طرح کے بھوجن بائین ہاتھ مین رکھے ہنستے ہوئے اپنا جوٹھا داہنے ہاتھ سے سب گوال بالون کو کھلانے لگے اور گوال بالون کی پتل پر سے انکا جوٹھا اٹھا کر آپ کھاتے تھے اور اسکے کھٹے میٹھے کا سوادا آپس مین کہکر ایسا آنند کر رہے تھے کہ جسکا حال کچھ کہا نہین جا سکتا۔

دوہا	گوال بال مین بیٹھ کے ماکھن پربھو برجناتھ		ماکھن روٹی ہاتھ لے کھات جات اک ساتھ	

اس منڈلی مین من ہرن پیارے چندرما کیطرح اور سب گوال بال تارا روپ شوبھایمان دکھلائی دیتے تھے اسوقت دیوتا لوگ اپنے اپنے بمانون پر بیٹھے ہوئے یہ سکھ دیکھکر آپسمین کہنے لگے کہ بڑا بھاگ ان گوال بالونکا ہے جنکو سچدانند پربرہم اپنا جوٹھا کھلا کر انکا جوٹھا آپ کھاتے ہین یہ سکھ ہملوگون کو سپنے مین بھی نہین ملتا اور کسی من اور دیوتا نے برہما جی سے کہا کہ اے مہاراج ہم کو بڑا سندیہ ہے کسواسطے کہ ہملوگ جگت مین بڑی پوتر تا سے سامان بناکر پرمیشور کا بھوگ لگاتے ہین قبر بھی بیکنٹھ ناتھ جلدی وہ بھوگ قبول نہین کرتے اور تم شری کرشن جی کو پربرہم پرمیشور کا اوتار کہتے ہو سو وہ گوال بالون کا جوٹھا اٹھا اٹھا کر کھاتے ہین اسلیئے ہمکو تمھارے کہنے کا بشواس نہین آتا یہ سنکر پرمیشور کی مایا سے برہما جی کو بھی سندیہ پیدا ہوا تب برہما جی نے کہا کہ مین ابھی گوال بال اور بچھڑے ہر کر انکی پرچھا لیتا ہون اگر وہ پربرہم پرمیشور کا اوتار ہونگے تو اپنی مایا سے دوسرے بچھڑے اور گوال بال بنا لینگے یہ کہکر برہما جی برندابن مین آئے اور چرتے ہوئے بچھڑون کو نہین دیکھا تب شری کرشن جی سے کہا کہ ہم لوگ تو بیٹھے ہوئے کلیوا کرتے ہین اور بچھڑے دکھلائی نہین دیتے نہ معلوم چرتے ہوئے کدھر چلے گئے یہ سنکر مرلی منوہر نے کہا کہ اے بھائی تم لوگ بے کھٹکے ہوکر بھوجن کرو مین جاکر بچھڑون کو گھیرے لاتا ہون ایسا کہکر موہن پیارے بچھڑے ڈھونڈھنے گئے جب بن مین جاکر بچھڑونکو نہین دیکھا تب پربرہم پرمیشور انترجامی نے معلوم کیا کہ میری پرچھا لینے کے واسطے برہما سب بچھڑے ہر لے گیا ہے یہ سمجھکر بیکنٹھ ناتھ برہما جی کا سندیہ مٹانے کے واسطے اپنی مایا سے اسی رنگ اور روپ کے اتنے ہی دوسرے بچھڑے بناکر وہان لے آئے جب اس کدم کے نیچے جہان گوال بالون کو

چھوڑ گئے تھے پہونچے تب گوال بالون کو بھی وہان نہ دیکھ کر اپنی مہا سے جانا کہ برھما نے انکو بھی ہر لیجا کر پہاڑ کی کندرا مین چھپا دیا ہی ایسا سمجھکر دیا سندھ کرشن چندر جی نے اپنے من مین کہا کہ جو سب گوال بال اپنے اپنے گھر نہ جاوینگے تو انکے ماتا پتا بہت دکھ پاوینگے ایسا بچار کر دیا ساگر شری کرشن چندر جی ترلوکی ناتھ نے اپنی پربل مایا سے اتنے ہی گوال بال اسی رنگ روپ چال ڈھال اور بولی اور ویسے ہی گہنے اور کپڑے کے اور بنا لیے جب شام کے وقت موہن پیارے سب گوال بال اور بچھڑون کو جو اپنی مایا سے بنائے تھے ساتھ لیے ہنستے بولتے کھیلتے ہوئے برندابن مین آئے تب سب گوال بال اور بچھڑے اپنے اپنے گھر چلے گئے اور بچھڑے اپنی اپنی ماتا کا دودھ پینے لگے اور گوالینون نے اپنے اپنے لڑکون کو بڑے پریم سے اُبٹن اور تیل ملکر نہلایا اور شیام سندر کی مایا سے کسیکو گوال بال اور بچھڑے ہر جانے کا بھید معلوم نہین ہوا اور سب گوال بالون کے ماتا اور پتا اور گئو وین اپنا اپنا لڑکا اور بچھڑا جانکر بہت بہت پریت اُنسے کرنے لگین۔

دوہا

ماکھن پربھو رچنا رچی تنک بچی نہین ریکھ
وہی بھیس سب دیکھیے پرکھو پریت بشیکھ

اتنی کتھا سنا کر شکدیو جی نے کہا کہ ای راجا پریچھت برھما جی برہم لوک مین جا کر گوال بال اور بچھڑون کے ہر لانے کا حال بھول گئے اور برندابن بہاری ہر روز مایا روپی گوال بال اور بچھڑون سمیت جنگل مین نئی نئی لیلا کرتے تھے ایکدن شیام سندر انھین بچھڑون کو گوبردھن پہاڑ کے نیچے چرانے لیگئے اُن بچھڑون کی ماتا گئو وین جو گوبردھن پہاڑ پر چرتی تھین انکو دیکھتے ہی ایسی دوڑین جیسے ساون بھادون کی ندی بڑے زور سے بہتی ہی گوالون نے لاٹھی سے دھمکا کر گئوؤنکو بہت روکا لیکن وہ نہ مانکر اپنے اپنے بچون کے پاس چلی آئین اور دوسرا بچہ پیدا ہونے پر بھی مایا روپی بچھڑون کو دودھ پلانے لگین اور گوال لوگ بھی اپنے اپنے لڑکون کو گود مین اُٹھا کر پیار کرنے لگے یہ حال دیکھکر بلرام جی نے جو بچھڑے اور گوال بال ہرنے کے دن شری کرشن جی کے ساتھ نہین تھے بچار کیا کہ ہمنے ایسی پریت گوال بالون اور گئوؤن مین کبھی نہین دیکھی اسمین کچھ پرمیشور کی مایا معلوم ہوتی ہی ایسا بچار کر بلرام جی نے دھیان کر کے جو دیکھا تو سب گوال بال اور بچھڑے اُن کو شری کرشن روپ دکھلائی دیئے تب اُنھون نے شری کرشن جی سے پوچھا کہ ای بھیا پہلے گوال بال اور بچھڑے کیا ہوے یہ سب گوال بال اور بچھڑے تو مجھکو شری کرشن روپ دکھلائی دیتے ہین یہ بات سنتے ہی شری کرشن جی سب حال برھما جی کا کہکر بولے کہ ای بلداؤ بھیا برس دن سے میرا یہی حال ہی ای راجا جب اسی طرح برس دن مرت لوک کا بیت گیا تب برھما جی لڑکے اور بچھڑے ہر لانے کا حال یاد کر کے بولے کہ دیکھو میری ابھی ایک ساعت نہین بیتی ہی اور آدمی کا برس دن بیت گیا اب چلکر دیکھنا چاہیے کہ بالک اور بچھڑے بنا شری کرشن اور برندابن باسیون کی کیا دشا ہوئی ہوگی ایسا بچار کر برھما جی پہلے اُس پہاڑ کی کندرا مین گئے تو گوال بال اور بچھڑون کو نیند مین بیہوش سوتے دیکھا پھر وہان سے برندابن مین آئے تو اُسی روپ کے گوال بال اور بچھڑے شری کرشن جی کے ساتھ دکھلائی پڑے تب برھما جی نے آشچرج مانکر من مین کہا کہ کندرا مین سے گوال بال اور بچھڑے یہان کس طرح آئے یا شری کرشن جی نے اپنی مایا سے نئے پیدا کیے یہ سندیہ چھڑانے کے واسطے برھما جی پھر کندرا مین گئے تو وہان گوال بال اور بچھڑون کو اُنھون نے اُسی طرح سوتے ہوئے پایا جب پھر وہان سے برندابن مین آئے تو کرشن بھگوان کی مایا سے کیا دیکھا کہ جتنے گوال بال شیام سندر کے ساتھ مین تھے وہ سب چتر بھجی روپ بجنتی مالا اور کریٹ کنڈل اور پیتامبر دھر

پہنے بشن بھگوان کے برابر براجتے ہین اور ایک چتربھجی رُوپ کے سامنے برھماجی اور مہادیوجی اور اندر آدک دیوتا ہاتھ جوڑے اُستت کرتے ہوئے دکھلائی دیے اور آٹھون سدھ اور گنگاجی وغیرہ بتر بھتر اپنا اپنا رُوپ دھارن کیے اُنکے سامنے کھڑے ہین اور اُن مین کوئی برھما آٹھ سر کے اور کوئی برھما سولہ سر کے دکھلائی دیے اور اندر کی اپسراؤن کو ناچتے اور گندھربون کو گاتا سناتے اُنکے سامنے دیکھا اور وہان سب پشو اور پنچھی اور برچھ برھماجی کو چتربھجی روپ دکھلائی دیے اور وہان شیر اور بکری وغیرہ جیوون کو بیر بیر دیکھا اے راجا پریچھت یہ مہامایا روپی گوال بالون کی دیکھتے ہی برھماجی نے گھبرا کر اپنی آنکھین بند کر لین اور تصویر کی طرح چپ چاپ کھڑے ہو رہے اور سارا گیان اور دھیان اور اجھان بھول گیا اور مارے ڈر کے کانپنے لگے جب شیام سندر انترجامی نے جانا کہ برھما اپنی کرنی سے بہت لجت ہو کر اَت بیاکل ہوا تب اُنھون نے مایا روپی گوال بالون کو انتر دھیان کر دیا اور آپ اکیلے کرشن رُوپ سے کھڑے رہے۔

دوہا	موہ بکل اَت دیکھ کے سُندر شیام سُجان		پرکٹ کیو جن جان نج بدھ کے اُر مین گیان
سورٹھا	ہردے بھیو تب شُدھ یے پورن اوتار ہین		دِھرگ دھرگ میری بدھ بیر بڑھایو کرشن سون

اے راجا جب بیکنٹھ ناتھ کی کرپا سے برھماجی کے ہردے مین گیان ہوا تب وہ ہنس پر سے اُترے اور اپنے چارون سر شری کرشن جی کے چرنون پر دھر دیے اور ساشٹانگ ڈنڈوت کر کے ہاتھ جوڑ کر بولے۔

دوہا	مین اپرادھی ہین مت پریو موہ کے جال		مم کرت دوش نہ مانیے تم پربھو دین دیال
سورٹھا	کت جانون تو بھگوان برھما تھمر دکیو		تم دیون کے دیو آدِ سناتن اجت اج
دوہا	کرنا کر رُدیو مہا کہا سکے گن گائے		درگ جل سے دھویے منو ماکھن پربھو کے پائے

اے راجا پریچھت برھماجی نے رُو کر شری کرشن جی سے کہا کہ اے دینا ناتھ آپ نے کرپا کر کے میرا اجھان دور کیا ایسا گیان کسی کو نہین ہے جو آپ کے چرتر اور لیلا کو جان سکے سب جگت کو آپ کی مایا نے موہ لیا ہے دوسرا کوئی ایسا نہین ہے جو آپ کو موہ سکے اور آپ کرتا پرش ہو کر مجھ ایسے برھمانڈ اپنے ایک ایک رُوئین مین اسطرح بندھے رکھتے ہین جسطرح گو کر کے برچھ مین گولر کے پھل لگے ہوتے ہین تو پھر مین کون گنتی مین ہون اے دینیال میرا اپرادھ چھما کیجیے۔

دوہا	ہون اسادھ اَت ہین مت تم گت اگم اگادھ		ماکھن پربھ پر چوریو کیو مہا اپرادھ

جب اسی طرح بہت سی استت برھماجی نے کی تب برجناتھ جی نے ہنسکر کہا کہ اے برھما تم سب جگت کو پیدا کرتے ہو تمپر بھی تمکو میری مایا لگی ہے یہ سُنکر برھماجی نے بنے کیا کہ اے مہاپربھو آپ کا بھید کوئی نہین جان سکتا ہے آپ کی مایا ایسی زبردست ہے جس نے کسی کو نہین چھوڑا یہ دین بچن سُنتے شیام سندر نے برھماجی کا سر اپنے چرنون پر سے اُٹھا کر اپنی چھاتی سے لگا لیا اور کرپا کر کے اپنے ہاتھ سے برھماجی کے آنسو پونچھ دیے۔

دوہا	جدپب لیو اُٹھائے کے ماکھن پربھ اُر لائے		تدپب رہیو لجائے کے درگ اوشیش نوائے

جب برھماجی نے شری کرشن جی کی کرپا اپنے اوپر دیکھی تب گوال بال اور بچھرون کو وہان لا دیا۔

اُدھیائے چودھوان - استُت کرنا برھما جی کا شری کرشن جی کی

شکدیو جی بولے کہ اے راجا پریچھت جب برھما جی نے شری کرشن جی کو اپنے اوپر پرسن دیکھا تب اپنا اپرادھ چھما کرانے کیواسطے ہاتھ جوڑ کر یہ اُستت کی کہ مین آپ کے شیام گھٹا ایسے رُوپ کو جو بجلی کے برابر چمکتا ہو اپتامبر پہنے اور مور مکٹ اور پھولون کی مالا دھارن کیے براجمان ہے دنڈوت کرتا ہون اور بانسری اور لکیٹا لیے ہوئے موہنی مُورت پر نچھاور ہوتا ہون آپ سب جگت کے پیدا اور پالن اور ناش کرنے والے بسدیو جی کے بیٹے ہین اور یہ بدن آپ کا پانچ تتو سے نہین بنا ہے اپنی اِچھا سے یہ روپ آپ نے دھارن کیا ہے مین برھما ہونے پر بھی آپ کے اِس رُوپ کی مہما کو نہین جانتا تو دوسرے کی کیا سامرتھ ہے جو آپ کے اننت رُوپ سگن کا بھید جان سکے بغیر گیان کے انجان سے آپ کی مہما کو کوئی آدمی نہین جان سکتا جو کوئی منسا باچا کرمنا سے آپ کی شرن مین ہو رہتا ہے وہی کچھ آپ کی بھید کو پہونچکر مکت پدوی کو پاتا ہے مین آگ کی چنگاری کے برابر ہون اپنی اگیانتا سے آپ کے مایا موہ مین لپٹ کر مین نے بالک اور بچھڑے چرا لیے تھے اور آپ اگن کے سموہ (ذخیرہ) ہین میرا اپرادھ چھما کیجیے چنگاری کو ایسی سامرتھ نہین ہے جو آگ کے ڈھیر سے برابری کر سکے اور آپ سب سے الگ ہین اور سنساری بست آپ کی مایا سے پیدا ہوتی ہے اور آدِ اور مدھ اور انت مین آپ کی مایا کا پرکاش رہتا ہے سوائے آپ کے دنیا کی سب چیزین مٹ جاتی ہین مین نے اپنی اگیانتا سے آپ کی پرچھا لینی چاہی تھی سو بہت سے برھما اور مہادیو آدک دیوتون کو گوال بالون کے سامنے ہاتھ جوڑ کے کھڑے دیکھ کر اپنے ڈنڈ کو پہونچ گیا اب مین آپ کی شرن مین آیا ہون میرا اپرادھ چھما کیجیے جس طرح لڑکا اپنے باپ کی گود مین بیٹھ کر بہت اُنچت کرتا ہے لیکن باپ اُس کا پریم کی راہ سے کچھ بُرا نہین مانتا اور پیٹ مین لات مارنے سے ماتا لڑکے سے کچھ ناراض نہین ہوتی اُسی طرح مجھ اگیان اپنے بالک کا اپرادھ آپ چھما کیجیے کہ آپ کے براٹ رُوپ مین چودھون لوک کا بیوہار رہتا ہے اور آپ چھوٹے سو رُوپ سے چیونٹی کے بدن مین بھی بیاپک رہتے ہین مین نے اپنے کو جگت کا پیدا کرنے والا سمجھا تھا اسی کارن لجت ہوا اور سنسار کے سب بیوہار سپنے کے برابر جھوٹھے ہین کیول ایک آپ اِبناشی پُرش آنند مورت سدا بنے رہتے ہین اور آپکی مایا آپ کو نہین بیاپتی ہے اپنے چرنون کی بھگت مجھکو دیجیے اور اِس برج کی گائے اور گوالنون کا دھن بھاگ ہے جن کا دُودھ آپ بالک اور بچھڑا روپ ہو کر پیتے ہین جگت اور ہوم سے آپ کا پیٹ نہین بھرا تھا سو برج کی گائے اور اہیرنون نے اپنا دودھ پلا کر بھر دیا میری کیا سامرتھ ہے جو برجباسیون کے بھاگ کی بڑائی کر سکون -

دوہا	بھگتن کے سکھدان بھگت بچھل بھگوان ہر	ناری پُرش سمان پریم بھاؤ کے بس سدا

اے مہاپربھو آپ ایسے دینیدیال ہین کہ جسنے اپنی اگیانتا سے آپکا اپرادھ بھی کیا اُسپر بھی آپ نے دیال ہو کر گیان روپی دیپک اُسکے ہردے مین روشن کر دیا سنساری جیوونکو آپ کی بھگت اور اُسمرن کے سوائے اور کوئی دوسری راہ بھوساگر پار اُترنے کیواسطے اچھی نہین ہے اسلیے سب کو اُچت ہے کہ آپ کے سگن رُوپ کا دھیان اور آپ کے نام کا اُسمرن اور آپ کے اوتارون کی لیلا اور کتھا پریم سے سنا کرین اور ایک ساعت بھی آپ کو نہ بھلاوین تب اِنکے ہردے مین گیان کا پرکاش ہوگا لیکن بغیر کرپا اور دیا کرنے آپ کے کسی کا چت آپ کے چرنون مین نہین لگتا اِس لیے ہمیشہ اپنے سچے من سے آپ کی دیا اور کرپا کا بھروسا رکھنا چاہیے اے پربرہم پرمیشور برندابن مین جتنے جیو جڑ اور چیتن ہین اُنکی بڑائی کوئی نہین کر سکتا آدمی اسواسطے تپ اور جپ کرتا ہے کہ جسمین ہم

دیوتا ہون اور دیوتون کی یہ اچھا آٹھون پہر رہتی ہی کہ آپ کے چرنون کی سیوا کرین اور دن رات آپ کا چندرمکھ دیکھ کر اپنی آنکھون کو سکھ دین لیکن یہ بات دیوتون کو نہین ملتی جو آپ کی کرپا سے برندابن باسیون کو سہج مین ملی ہی اور دیوتون کی یہ سامرتھ نہین ہی کہ برجباسیون کی برابری کر سکین آپ کے آدا ورانت کو بید بھی نہین جانتا اور بڑے بڑے رکھیشورون اور منیشورون کو آپ کا درشن دھیان مین بھی جلدی نہین ملتا اور برہم اور شری مہادیو جی آدک دیوتا اور رکھیشورون رات آپ کے چرنون کا دھیان ہردے مین رکھکر یہ ابھلاکھا رکھتے ہین کہ آپ کے چرنون کی دھور ملتی تو اسکو اپنے ماتھے پر لگاتے لیکن ہمکو وہ جلدی نہین ملتی اور جسوداجی آپ کو دن رات گودمین کھلاتی ہین اور گوال بالون کے ساتھ آپ بچھڑے چرا کر یہ سب لیلا ہر بھگتون اور سب جیوون کے بھوساگر پار اترنے کیواسطے کرتے ہین جو مین جنم بھر برندابن باسیون کے بھاگ کی بڑائی کرون تو بھی اسکا برنن نہین ہو سکتا اور سب برجباسی اپنا تن من دھن آپ پر نچھاور سمجھتے ہین کیول مکت دے کر آپ انکی سیوا سے اُرن نہین ہو سکتے اس واسطے کہ آپ نے تو پوتنا اور اگھاسر آدک راچھسونکو جو آپکا پران لینے کے واسطے آئے تھے انکو بھی مکت دی ہی جو مجھکو آپ اپنے برج مین گھاس یا مٹی کا بھی جنم دیتے تو مین آپ کے چرن پڑنے سے کرتارتھ ہو جاتا۔

دوہا

دوہا سورٹھ	شری برندابن سم نہین تہون لوک مین اور کراستت گدگد بچن درگ جل پلک شریر تب ہنس بولے شیام گرب پرہاری بھگت ہت	ماکھن پر بھ کھیلین سدا ات چھب سے تہہ ٹھور پڑیو چرن پنکج بہر بدھ ات پریم ادھیر جاؤ اپنے دھام بچن ہمارو مان آپ

اے راجا پریچھت جب برہماجی نے بہت بنتی کرکے یہ استت شیام سندر برندابن بہاری کی کی تب شری برجناتھ جی نے برہماجی کا سر اپنے چرنون پر سے اٹھایا اور کہا کہ اے برہما تم برج بھوم کی پرکرما کرتے ہوئے اپنے لوک کو جاؤ تب برہماجی شیام سندر سے بدا ہو کر چوراسی کوس برج بھوم کو دھنا ورت پرکرما کرکے برہم لوک کو چلے گئے اور موہن پیارے پہلے بچھڑون کو ساتھ لیے ہوئے گوال بالون کی منڈلی مین جہان وہ کلیول کر رہے تھے آپہونچے لیکن ہر اچھلے برس دن بیتنے پر بھی کسی گوال بال نے اپنے ہر جانے کا بھید نہین جانا اور وہ لوگ شیام سندر کو دیکھتے ہی کہنے لگے کہ اے بھائی تم سب بچھڑے ایسی جلدی ڈھونڈھ کر لے آئے کہ ہم نے ابھی اچھی طرح بھوجن بھی نہین کیا یہ سنکر شری کرشن جی بولے کہ اے بھائیو سب بچھڑے نزدیک چرتے ہوئے مل گئے ہین جلدی ان کو اکٹھا کرکے لے آیا ایسا کہکر شیام سندر نے گوال بالون کے ساتھ بھوجن کیا جب شام ہوئی تب انسے کہا کہ اب گھر چلو یہ بات سنتے ہی سب کوئی گھر کو چلے اس وقت برندابن بہاری نے ایسی مرلی بجائی کہ سب جڑ اور چیتن اس کی آواز سنکر موہت ہو گئے اور جب برندابن کے پاس پہونچے تب سب برجبالا مرلی کی دھن سنکر اپنے اپنے گھر سے دوڑی آئین اور من ہرن پیارے کا درشن کرکے اپنی اپنی آنکھون کو سکھ دیا اور دن بھر گوپیون کا یہ نیم تھا کہ جس وقت برندابن بہاری بچھڑے چرانے جاتے تھے تب انکے گنون کی چرچا آپس مین کرکے دن کاٹتی تھین جب شام کے وقت برندابن بہاری بن سے آتے تھے تب انکے چندرمکھ کی چمک دیکھ کر اپنے ہردے کی تپن بجھاتی تھین۔

دوہا	ماکھن پربھو کو روپ رس پریم سہت سکھ پاے		پیوین برجباسی سبہی چتون ترکھا لجھاے

اے راجا اُسدن گوال بالون نے اگھاسر کے مارے جانے کا حال اپنی ماتا اور پتا اور نند اور جسودا جی سے کہا یہ حال سُنتے ہی جسودا جی پچھتا کر کہنے لگین کہ میرے منع کرنے پر بھی کنھیا بن کا جانا نہین چھوڑتا کئی مرتبہ اسکا پران راچھسون کے ہاتھ سے بچا ہے تسپر بھی نہین ڈرتا ہے۔

دوہا	جنم بھیو ہے شیام کو تب سے یہی اُپادھ		کہا ہوے ہمرے جتن بدھ گت اگم اگادھ

اُسدن بھی جسودا جی نے بہت ساوان اور دچھنا موہن پیارے کے ہاتھ سے دلا کر بڑی خوشی منائی اے راجا جو کوئی شری کرشن جی کے بال چرتر کو جو پانچ برس کی عمر تک کیا ہے سچے من سے کہے یا سُنے اُسکے پاس کبھی کوئی چنتا نہ آویگی اور دُنیا مین منو کا منا پا کر انت سمے مکت پاوے گا اتنی کتھا سُنکر راجا پریچھت نے پوچھا کہ اے سوامی اتنی پریت گواپ اور گوپیون کو شیام سُندر کی جو اپنے بیٹون سے بھی اُنکو بہت پیارا جانتے تھے کس سبب سے تھی شکدیو جی بولے کہ اے راجا دنیا مین سب کو بیٹا اور دھن بہت پیارا ہوتا ہے لیکن اپنا پران اُن سب سے بھی زیادہ پیارا ہوتا ہے جسطرح گھر مین آگ لگتے وقت آدمی اپنے مقدور بھر بیٹے اور مال کو بچاتا ہے اور جب اُنکو بچا نہین سکتا تب اپنا پران لیکر بھاگ جاتا ہے اُسی طرح شیام سُندر سب جیوون کے پران تھے اُسی سے سب برجباسی سری کرشن جی کو اپنے پران سے زیادہ پیارا جانتے تھے اور اُنھون نے اپنی مایا سے سب کا چت موہ لیا تھا۔

دوہا	ماکھن پربھو بھگوان ہین گھٹ گھٹ بیاپک سوے		سب کے جیون پران ہین کیون نہین پریتی ہوے

ادھیاے پندرھوان - بلرام جی کا دھینک راچھس کو مارنا

شکدیو جی نے کہا کہ اے راجا پریچھت جب شیام سُندر کو آٹھوان برس لگا تب ایکدن اُنھون نے جسودا جی سے کہا کہ اے میا اب مین بن مین گئو چرانے جاؤنگا تو نند بابا سے کہدے کہ وہ مجھے جانے دین جسودا جی نے یہ بات نند جی سے کہی تب اُنھون نے اچھی ساعت پوچھکر دس ہزار گئو دین شری کرشن جی کے ہاتھ سے دان کرائین اور کاتک سُدی اشٹمی کو اُنھین گئو چرانے کے لیے بھیجتے وقت یہ بات کہی کہ اے بیٹا تم بن مین گواُلون کے ساتھ رہنا اور گوالون کو بُلا کر سمجھا دیا کہ اے بھائیو آج سے شیام اور بلرام کو بھی گئو چرانے کے واسطے اپنے ساتھ لیجایا کرو پر اُنکو بن مین اکیلا نہ چھوڑنا یہ کہکر نند جی نے دونون بھائیون کو دہی کا تلک لگا کر بدا کیا جب شیام سُندر گوال اور گائے سمیت برندابن مین پہونچے تب وہان پر ایک بچا تالاب زل جل سے بھرا ہوا بہت شوبھا مان دیکھ کر گئوون کو چرنے کے واسطے چھوڑ دیا اور آپ گوال بالون کے ساتھ آنند سے کھیلنے لگے کبھی گوال بالون سے کہتے تھے کہ مین تمھاری ہتھیلی پر اپنا ہاتھ مار کر بھاگتا ہون تم پیچھے دوڑ کر مجھے پکڑو اور کبھی کسی گوال کو ہاتھی اور کسی کو گھوڑا بنا کر اُسپر چڑھ کر کہتے تھے کہ تم ہاتھی اور گھوڑے کی بولی بولو اور کبھی آپ گئوون کے پاس جا کر شیر کی بولی بول کر اُنکو دوڑاتے تھے اسی طرح بہت سی لیلا کر کے سب کو سُکھ دیتے تھے اُسوقت برندابن بہاری نے شوبھا اُس بن کی دیکھ کر شری دامان اَدک گواُلون سے کہا کہ تم لوگ چتین چولا آدمی کا پا کر بلداؤ جی کی مہا نہین جانتے دیکھو اِس سُندر استھان پر درخت جڑ روپ ہو کر بھی جھکے ہوئے بلرام جی کے چرنون کو دنڈوت کرتے ہین اُن کو یہ اچھا ہے کہ جو ہم جڑ روپ سے چھوٹ کر آدمی کا چتین چولا پاتے تو بلداؤ جی کی سیوا کر کے کرتارتھ ہوتے اور ہمیشہ سے دُنیا مین یہ دستور ہے کہ جس کے پاس جو چیز اچھی ہوتی ہے وہ اپنے مالک کو بھیجدیتا ہے اس لیے یہ سب درخت پر اُپکاری ہو کر اپنا اپنا پھل اور

پھول بلداؤجی کو بھینٹ دیتے ہین اور یہ بھونر پھولون پر گونجتے ہوئے جو دیکھتے ہو وہ بلداؤجی کا جس گاتے ہین اور مور اپنا اپنا ناچ دکھلا کر کوکلا آدک پنچھی اپنی بولی انکو سناتے ہین اور یہ سب درخت اپنے اپنے پھول اور پھل سے راہی اور مسافرون کی مہمانی کرتے ہین اسواسطے انکو بڑا داتا اور پرپکاری سمجھنا چاہیئے اور تم لوگ جتنے جڑ اور چیتن جیو برندابن مین دیکھتے ہو یہ سب بلرام جی کے چرنون مین پریت رکھنے سے بیکنٹھ کو جاتے ہین اور یہ چوراسی کوس برج بھوم دھن ہے اس کی بڑائی کوئی نہین کر سکتا اور تمھارے چرن اس دھرتی پر پڑنے سے یہان سدا بسنت رت بنی رہتی ہے اور برندابن کے سب جیو جڑ اور چیتن جیون مکت ہین اے راجا ایسی بڑائی برندابن کی کرکے جب شیام سندر ایک اونچے ٹیلے پر چڑھ کر بیٹھے اور اپنی چارون طرف اپنا گھما کر کالی پیلی دھوری دھومری نام لے کر گئوؤن کو پکارنے لگے تب سب گئوؤین دوڑتی اور ہانپتی ہوئی شیام سندر کے پاس آپہونچین اس وقت انکی شوبھا ایسی معلوم ہوتی تھی جیسے رنگ برنگی گھٹا چندرما کے گرد چارون طرف گھیر آوین پھر من ہرن پیارے نے گئوؤن کو بن مین چرنے کے واسطے ہانک دیا اور آپ بلرام جی سمیت کلیوا کر کے کدم کی چھایا مین ایک سکھا کی جانگھ پر سر دھر کے سو رہے جب نیند سے آنکھ کھلی تب بلرام جی سے کہا کہ اے بھائی ہم اور تم الگ الگ گوال اور گئوؤن کی ٹولی باندھ کر آپسمین پھولون سے لڑین بلدیوجی نے کہا کہ بہت اچھا تب آدھے آدھے گوال اور گئوؤین دونون بھائیون نے بانٹ لین اور بہت رنگ کے پھول توڑ کر اپنی اپنی جھولی سبھون نے بھر لی اور بہت طرح کا باجا اپنے اپنے منھ سے بجا کر ایک دوسرے کو پھل اور پھولون سے مار کر آپسمین کھیلنے لگے کچھ دیر تک اسی طرح کھیل کر اپنی اپنی گئوؤین الگ الگ چرانے لگے اتنی کتھا سنا کر شکدیوجی نے کہا کہ اے راجا جس پربرہم پرمیشور کا درشن برھماجی اور شری مہادیوجی آدک دیوتون کو جلدی دھیان مین نہین ملتا وہ بیکنٹھ ناتھ مورکے ساتھ ناچ کر گوال بالون کے ساتھ کھیلتے تھے کسی کو سامرتھ ہے جو انکی لیلا اور مہابرنن کر سکے جب گئوؤین چراتے وقت بلرام جی سب گوال اور گئوؤن سمیت ایک طرف بن مین چلے گئے اور شیام سندر دوسرے بن مین جا نکلے اسوقت ایک گوال نے بلرام جی سے کہا کہ اے بھائی یہان سے تھوڑی دور پر تاڑ کا ایسا بن ہے جسمین امرت کے برابر میٹھے میٹھے پھل لگے ہین وہان پر دھینک نام راچھس گدھا روپ سے ان پھلون کی رکھواری کر کے نہ آپ کھاتا ہے اور نہ کسی دوسرے کو کھانے دیتا ہے جسطرح سوم کا مال کسی کے کام نہین آتا ہے ہم لوگ تمھاری کرپا سے وہ پھل کھایا چاہتے ہین یہ سنکر بلرام جی نے کہا کہ ابھی چلکر وہ پھل خوشی سے کھاؤ راچھس تمھارا کیا کر سکتا ہے یہ بات سنتے ہی سب گوال بے ڈر ہو کر بلداؤجی کے ساتھ اس بن مین چلے گئے جب بلدیوجی نے ایک درخت کو پکڑ کر زور سے ہلایا اور سب پھل اس کے ٹوٹ کر گر پڑے تب دھینک راچھس پھل گرنے کی آواز سنکر چلاتا ہوا دوڑا اسکو آتے دیکھکر سب گوال بال مارے ڈر کے بھاگ گئے اکیلے بلرام جی وہان کھڑے رہے جب گدھے نے آتے ہی ایک دولتی بلدیوجی کے ماری تب بلدیوجی نے بڑی پھرتی سے اسکی ٹانگ پکڑ کر زمین پر پٹک دیا جب پھر وہ لوٹ پوٹ کر کھڑا ہو گیا اور زمین سونگھ کر کان دبائے ہوئے بلدیوجی کے پھر دولتیان مارنے لگا تب بلدھر جی نے دونون ٹانگین اسکی پکڑ کر ایک اونچے درخت پر ایسا پٹکا کہ وہ اسی وقت مر گیا اور وہ درخت ٹوٹ کر گر پڑا اسکو مرا ہوا دیکھتے ہی بہت سے راچھس اسکے ساتھی سنگی بلرام جی کے مارنے کے واسطے آئے انکو بھی بلبھدر جی نے ساعت بھر مین مار ڈالا اسوقت دیوتون نے بلرام جی پر پھول برسا کر خوشی کے باجے بجائے اے راجا پریچھت شری برھماجی اور شری شوجی اور دیوتا دھیان اور پوجا چھوڑ کر شری کرشن جی

شری کرشن جی کا درشن کرنے کے واسطے برندابن مین آیا کرتے تھے دھینک راچھس کے مرنے کے پیچھے گوال بالون نے من مانے پھل کھائے اور گھر لے آنے کے واسطے اپنی اپنی جھولی بھر لی اور اُس بن مین نڈر ہو کر گئو چرانے لگے۔

دوہا

بل موہن گھر کو چلے جان سانجھ کی بیر
لیتھی گاین گھیر مُرلی کی دھن ٹیر

اے راجا جب شیام اور بلرام ہنستے کھیلتے ہوئے گوال اور گئوؤن سمیت گھر آئے تب گوالون نے وہ پھل تاڑ کے برندابن باسیونکو بانٹ کر کہا کہ آج بلرام جی نے بن مین دھینک اوک بہت سے راچھسون کو مارا یہ بات سنکر سب لوگ خوش ہوے دوسرے دن پھر شیام سندر گوالون کے ساتھ گئو چرانے گئے اور بلرام جی اُس دن گھر رہے بن مین گئوؤین چرتے چرتے پھیل گئین جب گوال لوگ شری کرشن جی سے الگ ہو کر گئوؤن کو ڈھونڈھنے نکلے اور دھوپ مین بیاکل ہو کر بہت پیاسے ہوے تب وہ گئوؤن سمیت جمنا کنارے پانی پینے لگے۔

دوہا

گوپ گاے اچوت بھئے کالی وہ کو نیر
نکست سب اکلاے کے بیٹھ گئے جل تیر

سورٹھا

پڑے سگل مرجھاے جہان تہان بکھ جھارتے
گوال بچھ اور گاے بھئے منوبن پران سب

اے راجا جب سب گاے اور گوال کالی ناگ کے زہر سے جو جمنا مین رہتا تھا بیہوش ہو کر گر پڑے اور شیام سندر کے پاس دیر تک نہین آئے تب موہن پیارے نے اُنکو ڈھونڈھتے اور پکارتے ہوئے جمنا کنارے پہونچ کر کیا دیکھا کہ وہ سب کالی کُنڈ کے کنارے مرے ہوئے پڑے ہین یہ حال اُنکا دیکھ کر شیام سندر انتر جامی نے بچار کیا کہ کالی وہ کا پانی پینے سے یہ حال

ان سب کا ہوا ہی مین گھر پر جا کر انکے ماتا اور پتا سے کیا کہونگا ان سب کو جلا دینا چاہیئے ایسا بچار کر کرشن بھگوان نے جیسے امرت رُوپی درشٹ سے اُنکی طرف دیکھا ویسے ہی سب گوال بال گئوؤن سمیت جی اُٹھے جس طرح کوئی نیند سے جاگ اُٹھے اسی طرح وہ لوگ اُٹھ کر اپنی آنکھ ملنے لگے اور مُرلی منوہر کو وہان دیکھتے ہی اُنکے گلے مین لپٹ گئے تب شری کرشن دُکھ بھنجن نے کہا کہ تم لوگون نے مجھ سے علیحدہ ہو کر کالی دہ کا پانی پیا اسی سے تم بیہوش ہو گئے تھے پرمیشور نے تمھارا پران بچایا یہ سُنکر گوال بالون نے کہا کہ جمنا جل پینے سے ہماری یہ گت ہوئی تھی تم نے آکر جلا دیا برجباسیونکی رچھا کرنے والے تمھین ہو جب سانجھ سمے من ہرن پیارے گوال اور گئوؤن کو ساتھ لیے مُرلی بجاتے ہوئے برندابن کے پاس پہونچے تب سب برجبالا اپنے اپنے گھر کا کام چھوڑ کر اُن کے درشن کے واسطے دوڑی آئین اور اُن کی چھب دیکھ کر اپنی اپنی آنکھین ٹھنڈھی کین اور گوال بالون نے گھر پہونچ کر نند جی اور جسودا جی سے کہا کہ آج ہم لوگ کالی دہ کا پانی پینے سے گئوؤن سمیت مر گئے تھے سو سری کرشن جی نے ہمکو جلا دیا۔

دوہا

اب ہم کا ہو ڈرت نہین ہر ہین ہمین سہائے
بل موہن کے بل پھرت بن بن چارت گائے

سورٹھ

پرت گاڑھ جب آئے تب تب ہوت سہائے ہر
چرنجیو دُود بھائے جسمت یہ تیرو کنور

جسودا جی اور روہنی جی اور گوپیان یہ حال سُنکر بہت خوش ہوئین اور نند جی نے کہا کہ جو بات گرگ مُن کہہ گئے تھے وہ آنکھون سے دکھلائی دیتی ہی شری کرشن کوئی اوتار ہین بڑے بھاگ سے میرے یہان جنم لیا ہی جب جسودا جی نے شیام سُندر کو سجیا پر سُلایا تب اُنھون نے کالی ناگ کو جمنا جل سے باہر نکالنا بچار کر جسودا جی سے کہا کہ ای میا مین نے ایسا سپنا دیکھا ہی کہ جیسے کسی نے مجھکو جمنا جل مین گرا دیا ہی یہ سنتے ہی نند اور جسودا جی نے موہن پیارے کے ہاتھ سے کچھ دان کرایا اور سپنے کی بات جھوٹھ جانکر اپنے من کو دھیرج دیا۔

ادھیائے سولھوان۔ نکالنا شری کرشن جی کا کالی ناگ کو جمنا جل سے

شکدیو جی بولے کہ ای راجا شری کرشن جی نے یہ بچار کیا کہ کالی ناگ کا یہان رہنا اچھا نہین ہی کسواسطے کہ آدمی اور پشو اور پنچھی جو کوئی اس دہ کا پانی پیوے گا وہ ضرور مر جاے گا یہان کالی ناگ کے رہے سے جمنا کو دوش لگتا ہی اس لیے اسکو یہان سے نکالنا چاہیئے اور اُس ناگ کے زہر کی جوالا سے کالی دہ کا پانی چار کوس تک کھولتا تھا اس لیے کسی جیو پشو پنچھی آدک کو ایسی سامرتھ نہ تھی کہ جو وہان جا سکے جو کوئی دُھوکے سے بھی جاتا تو جلکر اُس دہ مین گر پڑتا تھا اور اُس جگہ کوئی درخت بھی نہین رہ سکتا تھا کیونکہ ایک کدم کا درخت اُگا تھا اُس جگہ پر تھا اتنی کتھا سنکر راجا پریکھیت نے پوچھا کہ ای سوامی اسکا کیا کارن ہی کہ اُس درخت کا ناش نہین ہوا شکدیو جی نے کہا کہ ای راجا کسی جگ مین گرڑ جی اُس درخت پر اپنے مُنھ مین امرت لیے ہوئے آ بیٹھے تھے سو اُنکی چونچ سے ایک بوند امرت کا اُس درخت پر گر پڑا تھا اُس سے وہ درخت ہرا رہکر کالی ناگ کا زہر اُسپر اثر نہین کر سکتا تھا جب شیام سندر نے کالی ناگ کے نکالنے کا بچار کیا تب اُنکی اچھا کے موافق نارد مُن کنس کے پاس گئے جب کنس نے نارد مُن کو

دنڈوت کرکے بڑے آدر بھاؤ سے بیٹھا لاتب نارد مُن نے پوچھا کہ اے راجا تم اُداس کیون دیکھ پڑتے ہو یہ بات سُنکر کنس ہاتھ جوڑکر بولا کہ اے مہاراج گوکل مین نندجی کے یہان دو لڑکے زبردست پیدا ہوئے ہین جنھون نے اگھاسُر آدک راچھسونکو مار ڈالا اُنسے مجھکو اپنے پران کا کھٹکا دیکھ پڑتا ہے۔

چوپائی

یہ دُو دو برج مین نند کمارا
جان پرت ہین کو دُو اوتارا
کہت جنھین بلرام کنھائی
تنکی گت مت جان نہ پائی
اب مُن تم مجھ کو بچارا
جہہ بدھ مارون نند کمارا
مُن ہر کے گُن سُنکے جانے
سُن نرپ بچن مُنہہ مُسکانے

دُوہا

تب بولے مُن دیپت سُون ست کہی تم بات
دے دُو دو اوتار ہین اُن گت جان نہ جات

سورٹھ

ہین مرے تمرے کال پرگٹ بھئے برج آنکے
نند گوپ کے بال تم اُن کو راکھو نہین

یہ کہکر نارد مُن بولے کہ اے کنس مین ایک اُپائے تمسے کہتا ہون کہ تم نندجی کو کالی دہ کے کمل کے پھول بھیجنے کیواسطے کہلا بھیجو جب وہ لڑکے وہان پھول لینے جاوینگے تب اُنکو کالی ناگ ڈس لیگا جب یہ کہکر نارد مُن چلے گئے تب کنس نے نندجی سے اُسی ساعت کہلا بھیجا کہ کل کے دن کرور پھول کمل کے کالی دہ سے منگوا کر ہمارے پاس بھیجدو نہین تو ہم تمھارا گھر بار لوٹ کر برج سے نکال دینگے اور تمھارے بیٹون کو قید کرینگے شیام سُندر انتر جامی یہ حال جانکر اُس دن گئو وین چرانے نہین گئے گاؤن مین گوالون کے ساتھ کھیلتے رہے جبکہ ایسا سُنا کنس کا نندراے کے پاس پہونچا اور اُنھون نے گھبرا کر آپ نندادک گوپون سے یہ حال کہا تب سب برندابن باسی سوچ مین ہوکر آپسمین کہنے لگے کہ ہم لوگون سے کالی دہ کے پھول آنا بہت مشکل ہین ہمکو اپنی جان کا کچھ ڈر نہین کنس مارے چاہے چھوڑے لیکن بڑا سوچ تو یہ ہے کہ شیام اور بلرام کو قید کرے گا کوئی ایسا ٹھکانا دیکھ نہین پڑتا جہان اِن دونون کو چھپا رکھین ایک نے کہا کہ چلو کنس کی بنتی کرین اور جتنا دنڈ وہ مانگے اتنا دنڈ دین آجتک کنس نے ایسا کرودھ کبھی نہین کیا تھا۔

دُوہا

میرے سُت دُو دُزپت اُر کھٹکت ہین دن رات
آج کہیو ایسو بچن بل موہن پر گھات

سورٹھ

چڑھے برج پر دھاے کالو کنس ات کوپ کر
بھیو مرن اب آے کو راکھی کت جاسیے

اے راجا نند جسودا دونون اِسی سوچ مین بیٹھے رو رہے تھے جب مُرلی منوہر انتر جامی اُنکو دُکھی دیکھ کر گھر پر آئے اور نندرانی اُنکو گود مین اُٹھا کر بہت بلاپ کرنے لگین تب شیام سندر نے پوچھا کہ اے میا تو اتنا سوچ کیون کرتی ہے جسودا جی نے کہا کہ تو میرے رونے کا حال اپنے باپ سے جاکر پوچھ لے یہ بات سُنکر موہن پیارے نندجی کے پاس آئے اور اُنکو اُداس اور روتے ہوئے دیکھکر

پوچھا کہ اے بابا تم اتنے کیون بیاکل ہو یہ بچن اپنے لال کا سنکر نندجی بولے کہ اے بیٹا جب سے تمھارا جنم ہوا تب سے راجا کنس نے تمھارے مارنے کیواسطے کیسے کیسے راچھسون کو بھیجا پر ہمارے کل کے دیوتا سہایک ہوئے جو تمھارا پران بچا۔

دوہا

کالی دہ کے پھول اب پٹھئے بھوپ منگائے	سب سے یہ گاڑھی پڑی اب کو کرے سہائے

سورٹھ

جو نہین آوین پھول لکھو کنس موہنہ دانٹ کے	کرہون برج نرمول باندھ منگاؤن تو ستن

اے بیٹا دہانکا پھول انا بہت کٹھن ہے اسی سے مجھکو سوچ ہوا ہے یہ سنکر شیام سندر نے کہا کہ اے بابا جس دیوتا نے پہلے تمھاری سہایتا کی تھی اُسی کا دھیان کرو وہی پھر تمھاری سہایتا کریگا جب موہن پیارے کے سمجھانے سے برج باسیونکو دھیرج کچھ ہوا تب اپنے اپنے کل دیوتا کا دھیان ہاتھ جوڑکر کرنے لگے اور شیام سندر جمنا کنارے جاکر گوال بالون سے گیند کھیلنے لگے جب کھیلتے وقت شیام سندر نے جان بوجھکر شری داما کا گیند کالی دہ مین پھینک دیا تب اُسنے شیام سندر کی کمر مین ہاتھ ڈالکر کہا کہ میرا گیند لا دو بنا گیند لیئے تم کو نہین چھوڑونگا دوسرا گوال بال مجھکو مت سمجھو موہن پیارے نے شری داما سے کہا کہ میری کمر چھوڑ دے تھوڑی چیز کے واسطے جھگڑا مت کر تو نے چھوٹے بڑے کا بچار نہ کرکے میری کمر مین ہاتھ ڈال دیا تو میری برابری کرتا ہے میرے پرتاپ کو نہین جانتا مین نے تیرے سامنے پوتنا اور بگاسُر اور اگھ راچھسون کو مار ڈالا تھا پسر بھی تو مجھ سے نہین ڈرتا یہ سنکر شری داما بولا کہ تم بڑے آدمی کے بیٹے ہونے سے کچھ راجا نہین ہو گئے کھیل مین ہم اور تم دونون برابر ہین بنا گیند دیئے میرے اور تمھارے نہین بنیگی اور تم نے راچھسونکو مارا تو کیا ہوا اب راجا کنس نے کالی دہ کے پھول مانگے ہین پہونچاؤ گے تو مین جانونگا جب کنس تمکو پکڑ منگاوے گا تب سامرتھ کا حال معلوم ہوگا۔

سورٹھ

سکل لوک سرتاج پار نہ پاوت برہم شو	تاہ گیند کے کاج پھینٹ پکڑ جھگڑت سکھا

اے راجا ایسا کٹھور بچن سنکر بیکنٹھ ناتھ نے کہا کہ تو زبان سنبھالکر بات نہین کرتا کنس کا ڈر مجھکو کیا دکھلاتا ہے مین پھول ہی لینے کیواسطے یہان آیا ہون آج کمل کے پھول کنس کو بھیجکر برجباسیونکا سوچ مٹاؤنگا اور تیرے سامنے کنس کے سر کے بال کھینچکر اُسکو مارونگا ایسا کہکر مرلی منوہر نے کرودھ سے شری داما کو جھٹکا دیا اور اپنی کمر اُس سے چھڑاکر کدم کے درخت پر چڑھ گئے تب گوال بالون نے ہنسی سے تالی بجاکر کہا کہ شیام سندر شری داما کے ڈر سے بھاگ کر درخت پر چڑھ گئے اور شری داما رو کر کہنے لگا کہ مین تمھارے ماتا پتا سے گیند پھینکدینے کا حال کہتا ہون تب برجناتھ جی للکار کر بولے کہ مین تیرے گیند لینے کے واسطے جاتا ہون یہ کہکر موہن پیارے کالی دہ مین کود پڑے۔

دوہا	اُت کومل تن سانورے ساجے نٹور ساج	جل دھنیتر بیٹھئے تہان جہان سودت آہ راج

اے راجا جب شیام سندر جمنا جی مین پیٹھ گئے تب سب گوال بال شری داما کو گالیان دیتے ہوئے جمنا کنارے پر ہاتھ پھیلا کر رونے لگے اور گئوؤن چارون طرف منھ باے باے کر چلانے لگین اور اُن مین سے دو لڑکے روتے ہوئے گھر کیطرف خبر دینے کیواسطے چلے اور

اُسوقت برندابن مین بہت طرح کے اسگُن ہونے سے نند اور جسُودا جی کو بڑا سوچ ہوا تب وہ کیشو مورت کو ڈھونڈھتے نکلے اور جسُودا جی نے نند جی سے کہا کہ آج کنھیا کے ساتھ بلرام بھی نہین ہین پرمیشور کی کرپا سے میرا موہن پیارا اچھا رہے۔

دوہا

چلی رسوئین کرن مین چھینک بھئی موہ آج
آگے ہوے بلارپن گئی دوسرے بھاج

اے راجا جسوقت نند اور جسُودا جی سوچ کرتے اور موہن پیارے کو ڈھونڈھتے ہوئے چلے جاتے تھے اُسوقت اُن دونون گوال بالون نے روتے ہوئے آکر کہا کہ اے جسُودا ماتا نند لال جی گیند کھیلتے کھیلتے کدم کے برچھ پر چڑھ گئے تھے وہانسے کود کر کالی دہ مین ڈوب گئے یہ بات سُنکر نند اور جسودا بیاکل ہوکر گر پڑے اور جسودا جی نے نند جی سے کہا کہ میرے پران پیارے نے جو سپنا رات کو دیکھا تھا وہ سچا ہوا جب برندابن مین یہ خبر پہونچی تب رُوہنی جی اور برکھبھان اَدِک سب گوپی اور گوال اپنا اپنا سر اور چھاتی پیٹتے ہوے نند اور جسُودا جی سمیت دوڑے ہوئے جمنا کنارے پہونچے اور وہان موہنی مورت کو نہ دیکھ کر لڑکون سے اُنکا حال پوچھا جب اُنھون نے اُسجگہہ کو جہان پر کیشو رمورت کودے تھے دکھلایا تب نند اور جسُودا بیاکل ہوکر جمنا جل مین کودنے دوڑے گوپ اور گوپیون نے اُنکو تھام لیا۔

دوہا

سُکھدانی دیکھے بنا بلکھانی اَتِ ماے
لوٹت اِت بیاکل دھرن جات گرن جل دھاے
رانی ارر رانی پڑت پانی مین اکلاے
کہت شیام تم دُکھ دیو موکو مین بڑھاے

اے راجا جسودا روتے روتے بیاکل ہوکر کہتی تھی کہ اے بیٹا تمنے کہان دیر لگائی تمھارے کھانے کیواسطے ماکھن روٹی رکھا ہے جلدی آکر بھوجن کرو۔

چوپائی

بیٹھو آے سنگ دُوُد بھیا
تم جینو مین لیون بلیا

اے موہن پیارے مین تیرے بنا کیسے جیونگی اور کیسے ماکھن روٹی کھلا کر اپنا کلیجا ٹھنڈھا کرونگی اے لالن جب تو اپنی سانولی صورت موہنی مورت دکھلا کر مجھے اپنی میٹھی میٹھی توتلی باتین سُناتا تھا تب مین تینون لوک کا سکھ اُسکے برابر نہین سمجھتی تھی اب مین وہ روپ کسطرح دیکھونگی جب جب ہم لوگون کو دُکھ پڑتا تھا تب تب ہماری رچھا کرتے تھے اب ہم لوگ تمھارے برہ ساگر مین ڈوب رہے ہین کیون نہین آکر اس سے باہر نکالتے ایسی ایسی باتین کہکر جسُودا جی بلاپ کرتی تھین۔

چوپائی

شوک سندھ بوڑی سندرانی
برجنارن سُن مہر کے بچن پرم اُدھیر
تن کی سُدھ بُدھ سبھی بھلانی
اکلانی رُودت سبے اُٹھی کٹھن ارُ پیر

اے راجا اسیطرح سب استری اور پُرش اور بالک اور برِدھ برندابن باسی اپنا اپنا گھر اکیلا چھوڑکر کالی دہ کنارے کھڑے روتے تھے اور کسی کو اپنے بدن کی سُدھ نہ تھی۔

چوپائی

برجباسی سب اُٹھے پکاری
مات پتا ات ہی دُکھ پاوین
جل بھیتر کا کرت مُراری
روے روے سب کرشن بُلاوین

اور سب برج بالا اپنا سر اور چھاتی پیٹ کر کہتی تھین کہ ای مَن ہرن پیارے تم ہم لوگون کو اس دُکھ مین چھوڑ کر آپ جل بہار کرنے چلے گئے تمھارے بنا سب برج سونا ہو گیا اب ہمارا وہی اور ماکھن چرا کر کون کھائے گا اور ہم سب گوپیان کس کا اُرہنا دینے جسودا پاس جاوینگی تمھارے برہ مین ہم سب مرنا چاہتی ہین جلدی باہر نکل کر ہمارا پران بچاؤ جل کے بھیتر بیٹھے کیا کرتے ہو اور نند جی بلاب کر کے کہتے تھے کہ ای بیٹا تو مجھے چھوڑ کر کہان چلا گیا تیرے بنا مجھکو سب جگت اندھیرا معلوم ہوتا ہی مین کس طرح جیوونگا اسی دُکھ کے مارے گوکل چھوڑ کر برندابن مین آبسے تھے یہان بھی تمھارے پران کا گھات لگا ای پران پیارے جس طرح تمنے بڑے بڑے راچھسون کو مار کر ہم لوگون کو سکھ دیا تھا اسی طرح آج بھی میرے بڑھاپے کی شرم رکھ کر جلدی اپنی موہنی مورت دکھلاؤ نہین تو اب مین مرا چاہتا ہون۔

	سورٹھ	
لوگ اُٹھے سب رُوے دین بچن سُن نند کے		کہت بکل سب کوئے ہر تم برج سُونو کیو

جب جسودا جی روتے روتے بیہوش ہو گئین تب بلرام جی نے اُنکے مُنھ پر پانی کا چھینٹا دیا جب اُنکو کچھ ہوش آیا تب بلرام جی کو دیکھتے ہی رو کر کہا کہ ای بیٹا تمھارے بنا کنھیا ایک ساعت اکیلا نہین رہ سکتا تھا تو نے اُسکو کہان چھوڑ دیا جلدی میرے پران پیارے کو بلا دے وہ بہت بھوکھا ہی ابھی تک اُسنے کچھ نہین کھایا جب یہ بات کہکر جسودا جی کنھیا کہکر پکارنے لگین تب بلرام جی نے اُن کو دھیرج دے کر اس طرح سمجھایا کہ ای ماتا تم کس واسطے اتنا سوچ کرتی ہو موہن پیارے تم لوگون کو اُداس دیکھ کر کمل کے پھول لانے کو کالی دہ مین گئے ہین وہ اپنا شی پرش ترلوکی ناتھ ہین اُنکو جمنا جل مین ڈوبنے یا کالی ناگ کے کاٹنے کا کچھ ڈر نہین ہی آگے تم اپنی آنکھ سے دیکھ چکی ہو کہ پوتنا کو اُنھون نے ساعت بھر مین مار ڈالا تھا مین تمھاری سوگند کھا کر کہتا ہون کہ کوئی ایسا جیو لوک مین نہین ہی جو اُنکو دُکھ دے سکے یا مار سکے۔

	دوہا	
موہِ دُھائی نند کی اب ہین اوت شیام		ناگ ناتھ لے آؤ ہین تب کہیو بلرام

جب بلبھدر جی کے سمجھانے سے سب کو کچھ دھیرج ہوا تب جسودا جی نے بلبھدر جی کا ہاتھ پکڑ لیا اور اُنکو اپنے پاس بٹھا کر بلائین لینے لگین اور سب برجباسی جمنا جی کی طرف ٹکٹکی لگائے تھے کہ دیکھین موہن پیارے جمنا جل سے کب باہر نکلتے ہین شکدیو جی نے کہا کہ ای راجا اُس دن جیسا سوچ نند اور جسودا اور سب جیو جڑ اور چیتن برندابن باسیونکو ہوا اُسکا حال برنن نہین ہو سکتا اب نندلال جی کا حال سنو کہ جب وہ اپنا نٹور روپ ساجے ہوئے کالی دہ مین پہونچے تب ناگن اُنکے موہنی روپ کی سندرتائی دیکھ کر اُنپر موہت ہو کر کہنے لگی کہ ای بالک تو ایسا روپ وان اور کومل تن ہو کر کسواسطے یہان آیا ہی جلدی بھاگ جا ابھی کالی ناگ سوتا ہی نہین تو اس کے جاگتے ہی تیرا سب بدن زہر سے جل جائے گا شری کرشن جی یہ بات سنکر ناگ پتنی سے بولے کہ تو اپنے پت کو جلدی جگا دے ہم کو راجا کنس نے بھیجکر کرور پھول کمل کے کالی کنڈ مین سے مانگے ہین تب ناگن بولی کہ تو ناگ سے کیا باتین کریگا اُس کی ایک پھنکار سے تیرا بدن جل کر راکھ ہو جائے گا مجھکو تیرا سندر روپ دیکھ کر دیا آتی ہی راجا کنس مر جائے جسنے تیری ایسی موہنی مورت کو یہان بھیجا اور تو اپنی خوشی سے مرنے کے واسطے یہان آیا ہی لڑکا جانکر تجھ سے کہتی ہون تیرے

ماتا پتا بڑا دُکھ پاوینگے تو بچارا لڑکا اپنا پران لیکر یہان سے چلا جایہ سُنتے ہی من ہرن پیارے بولے۔

دوہا	اَری باوری سپ سُون کہا ڈارادت موہ	جیئو مین بالک پرکٹ اَبہین دکھاؤن توہ
سورٹھ	کیون نہین دیت جگائے دیکھون ہین یا کے بلہہ	پا پر کمل لدائے لے جیہون یہ ناتھہ بج

اے ناگن سوتے ہوئے کو مارنا ادھرم ہے اسلیئے تجھ سے جگانے کے واسطے کہتا ہون یہ بات سُنکر ناگن بولی کہ چھوٹے مُنھ بڑی بات کہنا تجھکو نہ چاہیئے یہ کالی ناگ گرڑجی سے لڑا تھا جس کو تو ناتھنے کو کہتا ہے مین نے جانا کہ تیری موت تجھکو یہان لے آئی ہے جو تو میرا کہنا نہین مانتا جو تجھکو کالی ناگ سے لڑنے کی سامرتھ ہے تو اُسے آپ جگالے یہ بات سُنتے برندابن بہاری نے اُسکو جھڑک کر جیسے اپنے پاؤن سے کالی ناگ کی پونچھ دابی ویسے ہی وہ گرڑجی کے ڈر سے چونک کر اُٹھ کھڑا ہوا جب اُسنے دیکھا کہ ایک لڑکا میرے سامنے کھڑا ہے تب آشچرج مانکر کہا کہ دیکھو میرے زہر کی گرمی اچھے بٹ نہین سہہ سکتا اور کوسون تک کے پشو اور پنچھی آدک اس گرمی مین جلجاتے ہین یہ کون ایسا لڑکا ہے جسنے یہانتک جیتا پہونچکر مجھے سوتے سے جگایا ایسا بچار کر کالی ناگ کرودھ سے پونچھ پٹکتا ہوا شیام سُندر کی طرف دوڑا اور اپنے ایک سو ایک پھن سے اُنکو کاٹنے لگا اے راجا اُس ناگ کے زہر کی گرمی سے جمنا جل اودھن کی طرح کھولتا تھا لیکن بیکنٹھ ناتھ پر وہ زہر کچھ اثر نہین کر سکتا تھا تب اُس ناگ نے من مین کہا کہ یہ لڑکا کوئی بڑا شوربیر ہو کر منتر جانتا ہے اس سے اسکو زہر اثر نہین کرتا جب کالی ناگ نے دیکھا کہ میرے کاٹنے سے یہ لڑکا نہین مرتا ہے تب اُسنے شری کرشن جی کو اپنے بدن سے لپیٹ کر کس لیا اُسوقت ناگن اپنے من مین بہت پچھتا کر کہنے لگی کہ دیکھو ایسا سُندر لڑکا اپنی خوشی سے موت کے بس ہو کر یہان آیا ہے اب اسکا بچنا بہت مشکل معلوم ہوتا ہے اور کالی ناگ نے بھی انجان کر کے شری کرشن جی سے کہا کہ تو مجھے نہین جانتا مین سب سانپون کا راجا ہون اب یہان سے جیتا بچکر جائے گا تو دیکھونگا گرب پرہاری بھگوان نے یہ بات سُنتے ہی اپنا بدن ایسا بڑھایا کہ جوڑ جوڑ کالی ناگ کا ٹوٹنے لگا جب اُسنے بہت بیاکل ہو کر شری برجناتھ جی کو چھوڑ دیا اور الگ جا کر کھڑا ہو گیا تب شری کرشن جی نے جلدی سے پھن اُسکا اپنے پاؤن کے نیچے دبا کر ناک اُسکی چھید ڈالی اور اُسمین ڈوری ڈالکر اُسکے پھن پر چڑھ گئے۔

ناتھنا شری کرشن جی کا کالی ناگ کو

دوہا	ماکھن پربھ بھین گہہ لیو دیو بسال بھپکار		چرن کمل ماتھے دھرے نرت ہری مرار

جب برندابن بہاری تینون لوک کا بوجھ اپنے بدن مین لیکر کالی ناگ کے سر پر بنسی بجاتے ہوئے کود کود کر ناچنے لگے اُسوقت دیوتا اور گندھرب اور اپسرا اور کنر اوک اپنے بمانون پر بیٹھ کر یہ آنند روپی ناچ دیکھنے آئے اور گندھرب لوگ بہت طرح کا باجا بجا کر تال سُر کے ساتھ بکنٹھ ناتھ کا گُن گانے لگے اور اپسرا ناچنے لگین اور دیوتون نے شیام سُندر پر پھول برسائے اہ راجا اُسوقت ناچنے اور گانے اور مُرلی بجانے کی ایسی شوبھا اور آنند ہو رہا تھا جس کا برنن نہین ہو سکتا جب کالی ناگ کے منھ سے ترلوکی ناتھ کے بوجھ کے مارے خون بہنے لگا تب وہ مرنے کے قریب ہو کر اپنے زہر کا سب گھمنڈ بھول گیا اور اپنا پھن پٹک پٹک کر زبان منھ سے باہر نکال دی اور اپنے جینے سے نا اُمیدی ہو کر سر جھکا لیا اُسوقت کالی ناگ کو بکنٹھ ناتھ کا درشن ملنے اور اُنکا چرن ماتھے پر پڑنے سے گیان ہو کر یہ بات یاد آئی کہ مین نے برہما جی سے سُنا تھا کہ برج گوکل مین کرشن اوتار ہوگا۔

دوہا	یئے گوکل مین اوترے مین جانیو نرِ دھار		یہ ابناسی برہم ہین برج کریڑا اوتار

یہ لڑکا وہی اوتار ہی نہین تو دوسرے کی کیا سامرتھ تھی جو میرے زہر سے جیتا بچتا اِن ترلوکی ناتھ کی برابری کوئی نہین کر سکتا مین نے بہت بُرا کام کیا جو پربرہم پرمیشور پر پھن چلایا یہ بات اپنے من مین سمجھتے ہی کالی ناگ شرن شرن پکار کر بولا کہ اے مہاپربھو مین نے آپکا رُوپ نہین پہچانا اب مجھے جیو دان دیکر اپنی شرن مین لیجیے ایسے دین بچن کہکر کالی ناگ چُپ ہو رہا اور اپنی کرنی سے شرمندہ ہو کر کچھ استت نہ کر سکا شری دینا ناتھ نے یہ دین بچن سنکر سمجھا کہ اب ابھمان کالی ناگ کا ٹوٹ گیا تب اُس کو اپنے چترُبھجی رُوپ کا درشن دیا اُنکا رُوپ دیکھتے ہی کالی ناگ کی استریان بہت بلاپ سے رُوتی ہوئی وہان آئین اور ہاتھ جوڑ کر اسطرح بکنٹھ ناتھ کی استت کی کہ اے پربرہم پرمیشور آپ تینون لوک اور سب جیوون کے پیدا کرنے والے ہین اور آپ نے ادھرمی لوگون کے مارنے اور پرتھوی کا بوجھ اُتارنے کے واسطے اپنی اچھا سے اوتار لیا ہی دُنیا مین جو کوئی آپ کا دھیان اور آپ کی بھگت دشمنی سے بھی کرتا ہی وہ بھی بھوساگر پار اُتر کر مُکت ہو جاتا ہی جسطرح امرت کو جانکر یا نہ جانکر دونون طرح پینے سے آدمی امر ہو کر نہین مرتا ہی اسیطرح آپ کے دھیان کا پرتاپ بھی ہی ہمارے پت نے اپنے اگیان اور اجان سے آپکو نہین پہچانا سو وہ اپنے دنڈ کو پہونچا لیکن آپکا درشن پاکر کرتارتھ ہوا اسواسطے کہ جن چرنون کا درشن دان اور جگ اور تپ اور جپ کرنے سے بھی جلدی نہین ملتا وہ درشن اس ناگ نے سہج مین پایا اور اے دینا ناتھ آپ نے بہت اچھا کیا کہ اُس دُکھدائی کا گھمنڈ توڑ ڈالا اور اسنے نہ معلوم پورب جنم مین کیسا بھاری تپ کیا تھا جسکے پھل سے آپکے چرن اسکے سر پر براجتے ہین نہین تو اِن چرنون کی دھور ملنے کیواسطے لچھمی جی اور برہما جی اوک دیوتا اور بڑے بڑے جوگی اور مُن چاہنا رکھتے ہین اور اُنکو بھی وہ دھور جلدی نہین ملتی سو دھور کالی ناگ کے ماتھے پر چڑھی اِس کے برابر دوسرے کا بھاگ ہونا کٹھن ہی اور مین ایسی سامرتھ نہین رکھتی جو اُس دھور کا پرتاپ برنن کر سکون نارد جی اور سنکادک اُس دھور کی بھگت اپنے ہردے مین رکھنے سے اندر اسن گدی اور اشٹ سدھ اور مُکت پدوی اور تینون لوک کا سکھ اُسکے سامنے کچھ مال نہین سمجھتے جس نے پارس پتھر پایا وہ سونے کی چاہنا نہین رکھتا اب یہ ناگ مارے ڈر کے مرنے کے نکٹ ہو گیا ہی اور سور لوگ ڈرے ہوئے کو نہین مارتے اسلیے دیا کرے اسکا پران چھوڑ دیجیے نہین تو اِسکے ساتھ ہمکو بھی مار ڈالیے کسواسطے کہ ہم پت برتا ہو کر اپنا پران اِس کے آدھین جانتی ہین اور بید اور شاستر مین بھی یہی لکھا ہی کہ پت برتا استری اُسی کو سمجھنا چاہیئے کہ جو اپنے پت کو روگی اور کوڑھی اور دردری

ہونے پر بھی ایشور کے برابر جلنے اور آج سے اپنے پیٹ پر بہکو اور بھی آدھک بشواس ہوا کہ اُس کے پرتاپ سے ہمنے آپ کا درشن پایا
جب اسطرح بہت استت ناگنون نے کی تب مُرلی منوہر کالی ناگ کا اپرادھ چھما کرکے اُس کے مستک پر سے کود پڑے تب اُس ناگ نے
ڈنڈوت کرکے ہاتھ جوڑکر بنے کیا کہ اے دینا ناتھ جو کچھ انجان مین مجھ سے اپرادھ ہوا وہ دیا کرکے چھما کیجیے اور مین سانپ کی ذات زہر سے
بھرا ہوا تامسی سوبھاؤ تھا اِس لیے آپ کے اوپر پھن چلایا برہما جی آدک دیوتا بھی آپ کے بھید کو جلدی نہین جان سکتے مین مورکھ
آپ کو کسطرح پہچانتا آپ نے مجھے درشن دیکر کرتارتھ کیا سب بید اور پُران آپ کا گن گاتے ہین جو آپ انصاف کرکے دیکھین تو اِسمین
کچھ اپرادھ میرا نہ سمجھنا چاہیے کسواسطے کہ میری ذات کا یہی سوبھاؤ آپ نے بنا دیا ہی جو کوئی مجھکو دودھ بھی پلا دے تو بھی میرے
بدن سے زہر ہی پیدا ہوگا اور گئو کو گھاس بھوسا کھلانے سے دودھ ہی ہوتا ہی مین نے اپنے سوبھاؤ کے موافق آپ پر پھن چلایا
اب آپ مجھکو اپنی شرن مین رکھیے اور میرا یہ ماتھا دھن ہی جس پر آپ کے چرن پڑنے سے میرے بہت جنمون کے پاپ چھوٹ گئے
جن چرنونکا دھوون گنگا جی ہوکر تینون لوک کو تار دیتی ہین وہ چرن آپ کا میرے سر پر اجا جس شیش ناگ کے ایک مستک پر
آپ شین کرتے ہین اُسنے اتنی بڑائی پائی اور میرے ایکسو ایک ماتھے پر آپ نے چرن رکھ کر نرت کیا ہی اِس سے مین اپنے برابر
کسی دوسرے کا بھاگ نہین سمجھتا اب مجھکو کسی کا ڈر نہین رہا۔

دوہا	جن پد پنکج پرس تے گنگ پائی رکھیہ نار		سُر نر مُن پوجت جنھین سنتن پران ادھار
سورٹھ	پھرت چراوت گائے شری برندابن تے چرن		بھگتن کے سُکھدائے برجباسی جن دُکھ ہرن

یہ استت سُنکر شیام سندر نے کہا کہ اب تو یہان کا رہنا چھوڑکر اپنے کُل پروار سمیت رمنک دیپ مین جاکر رہ مین یہان جل بہار کرونگا
اور جو کوئی کالی دہ مین اسنان کرکے پتروں کا ترپن کرے گا اُس کے جنم جنمانتر کے پاپ چھوٹ جائینگے اور ہم تیرا اپرادھ چھما کرکے تجھسے
بہت خوش ہین اور تیرا نام دنیا مین مہا پرلے تک بنا رہیگا اور دیوتا اور آدمی میری اور تیری کتھا کہین اور سُنینگے اور اس ادھیائے
کے کہنے اور سُننے والونکو کالی ناگ کے کاٹنے کا ڈر نہین ہوگا اور راجا کنس نے کروڑ پھول کمل کے کالی کُنڈ سے مانگے ہین سو تو جلدی
اپنے اوپر لادکر برج مین پہونچا دے یہ بچن بیکنٹھ ناتھ کا سُنتے ہی کالی ناگ نے ڈرتے اور کانپتے ہوئے بنے کیا کہ اے مہا پربھو مین
کمل کے پھول ابھی پہونچائے دیتا ہون لیکن رمنک دیپ مین جانے سے گرڑ جی مجھکو کھا جائینگے انھین کے ڈر سے مین یہان
بھاگ آیا تھا یہ سنکر من موہن پیارے بولے۔

		دوہا	
	چرن کمل کی تھاپ ہی تیرے مستک ماہنہ		اب اِس چھاپ پرتاپ سے گرڑ بول ہی ناہنہ

ایسا کہکر بیکنٹھ ناتھ نے اُسی ساعت گرڑ کو بلاکر کالی ناگ کا ڈر چھڑا دیا تب کالی ناگ نے بڑی خوشی سے اپنی استریون سمیت شری
کرشن جی کی بدھ پوربک پوجا کی اور بہت سے رتن اور من کے ہار اُنکو بھینٹ دے دیے اور تین کروڑ پھول کمل کے اپنے اوپر لادلیے
تب پھر برجناتھ جی اُسکے مستک پر چڑھ کر ناتھ پکڑے ہوئے وہان سے چلے۔

		سورٹھ	
	پھر حمت اُر ماہنہ اُٹھی لہر سنت پریم کی		کاتھر آیو ناہنہ رُوے کہت بلرام سون

یہ بچن سُنکر بلرام جی بولے کہ اے میا تھوڑی دیر اور دھیرج دھر تیرا پران پیارا ابھی آتا ہے بلرام جی کے سمجھانے پر بھی برجباسی لوگ بیاکل ہو کر کہنے لگے کہ اے موہن پیارے تم ہماری محبت چھوڑ کر کہان چلے گئے تمھاری بنا ہماری یہ گت ہوئی ہے دوپہر سے جمنا جل مین بیٹھے کیا کرتے ہو جلدی کیون نہین نکل آتے جسطرح بنا من کا سانپ تڑپتا ہے وہی حال پھر نند جسودا کا ہو گیا تب جسودا رو کر کہنے لگی کنہیا جینے کو دھرکار ہے کہ موہن پیارا جمنا مین ڈوب جاوے اور مین جیتی رہون۔

دوہا	کہت جسودا نند سون دھرگ دھرگ بار بار		اور کتیک دن جیوگے مرت نہین موہ مار
سورٹھ	کر دیکھو من دھیان ایسے دکھ مین مرن سکھ		نند بھیئے بن پران مرچھ پڑے تر یہ بچن سُن

جب نند راے مرچھت ہو کر گر پڑے تب بلرام جی نے انکو اٹھا کر کہا کہ اے پتا تم کسواسطے اتنا سوچ کرکے اپنا پران دیتے ہو شیام سندر کا مارنے والا دنیا مین کوئی نہین ہے وہ ابناشی پرش آٹھون پہر کچھی جی کو ساتھ لیئے ہوئے چھیر سمندر مین رہتے ہین انکے جمنا جل مین گرنے سے تم لوگ کیون ڈرتے ہو اسطرح بلرام جی انکو سمجھا رہے تھے کہ اسی ساعت جمنا جل سے لہر اٹھنے لگی تب بلرام جی بولے کہ دیکھو اب بیکنٹھ ناتھ جل سے باہر آتے ہین ایسا بچن سنتے ہی سب برجباسی جمنا کی طرف دیکھنے لگے اسیوقت نندلال جی کالی ناگ کو ناتھے ہوئے پانی کے اوپر پرکٹ ہوئے۔

دوہا	ناتھن پربھ گوپال جی باہر پرگٹے آئے		دکھ ہرن دانو دلن سنتن سدا سہائے

اے راجا پریچھت موہن پیارے کو دیکھتے ہی نند اور جسودا ادک برجباسی ایسے خوش ہوئے جیسے مردے کے بدن مین جان آجائے اور کالی ناگ نے مرلی منوہر کو جمنا کنارے اتار دیا۔

سورٹھ	تٹ پر مکل دھرائے کالی کو آگیس دیو		ارگ دیپ اب جائے باس کرو نربھے سدا

کالی ناگ شری کرشن جی کی اگیا کے موافق ڈنڈوت کرکے اپنے کل پرواریسمیت اسیوقت رمنک دیپ کو چلا گیا اور شیام سندر نے سب برجباسیونکو جو برہ کے دکھ ساگر مین ڈوب رہے تھے ملکر سکھ دیا اسی دن سے وہ کا جمنا جل جو زہر کے برابر تھا امرت کی طرح ہو گیا۔

	دوہا		
	دھن دھن پربھو دھن کہہ مدت سمن برساے (خوشی سے پھول ۱۲)		گئے دیو نج نج سدن ہردے پرم سکھ پاے

ادھیاے ستر ھوان۔ کتھا کالی ناگ کے رمنک دیپ چھوڑنے کی

راجا پریچھت نے اتنی کتھا سُنکر پوچھا کہ اے سوامی رمنک دیپ ایسا اُتم استھان چھوڑ کر کالی ناگ جمنا جی مین آکر کیون رہا اور گرڑ جی کا کون اپرادھ اُسنے کیا تھا اسکا حال بدھ پوربک برنن کیجیے شکدیو جی بولے۔

	دوہا		
	گرڑ بلی کے تراس تے باس کیو برج آنے		سو بلا بستار سون کہون سبے سمجھاے

اے راجا سنو کشپ جی برھما جی کے بیٹے ہین انکی دو استریان تھین انمین سے ایک کا نام کدرو اور دوسری کا نام بنتا تھا کدرو

کدرو کے کالی ناگ آدک بہت سے سانپ پیدا ہوئے اور بنتا کے دو لڑکے ایک گرڑجی پرمیشور کے باہن اور دوسرا ارن نام سورج دیوتا کا رتھوان ہوا گرڑجی اور کالی ناگ آدک سانپ کہ منک دیپ مین رہتے تھے ایکدن کدرو اور بنتا دونون سوتین بیٹھی تھین کدرو نے بنتا سے کہا کہ سورج کے رتھ مین کون رنگ کے گھوڑے جتے ہین بنتا نے سفید رنگ کے اور کدرو نے کالے رنگ کے بتلائے اسی بات پر دونون نے آپسمین جھگڑا کرکے یہ قول قرار کیا کہ جسکا کہنا جھوٹھا ہو وہ سچ کہنے والی کی داسی ہوکر رہے جب یہ حال سانپون نے سنا تو کدرو سے کہا کہ اے ماتا تمنے بنا پوچھے ہم لوگون کے ایسی پرتگیا کردی سورج کے رتھ مین تو سفید رنگ کے گھوڑے جتے ہین تم بنتا سے ہار جاؤگی یہ بات سنکر کدرو بولی کہ اے بیٹا اب تو مین بات ہار چکی ہون کوئی تدبیر ایسی کرو کہ جسمین میرا کہنا سچ ہو نہین تو مجھکو بنتا کی داسی ہونا پڑے گا تب سانپون نے کہا کہ ہم لوگ جاکر اُن گھوڑون کے بدن مین لپٹ جاتے ہین اس سے وہ کالے دکھلائی پڑینگے تب تم جیت جاؤگی پھر تو کالے کالے سانپ جاکر اُن گھوڑون کے بدن مین لپٹ گئے اس سے وہ کالے کالے دکھلائی دینے لگے اُسیوقت کدرو بنتا کو ساتھ لیکر گھوڑے دیکھنے گئی تو سانپون کے لپٹ رہنے سے وہ کالے کالے دیکھ پڑے اسلیئے بنتا ہار گئی۔

	دوہا	
اکدرو باچہ جیت کے لے گئی گھر لوائے		جاکی ریت اینت ہی تاسون کہا بسائے

جب گرڑجی نے یہ حال سنا تب کدرو سے جاکر کہا کہ تمنے دغابازی کرکے میری ماتا کو داسی بنانے کی اچھا کی ہی ایسا ادھرم کرنا تمکو اُچت نہین ہی اب تم اسکے بدلے جو چیز مانگو وہ ہم تمکو لادین پر ہماری ماتا کو داسی مت بناؤ یہ بات سنکر سانپون نے آپس مین صلاح کرکے گرڑجی سے کہا کہ تم ہمکو امرت کا کلسا لادو تو ہم تمھاری ماتا کو داسی نہ بنا دینگے گرڑجی نے اُسیوقت امرت کا کلسا اپنی سامرتھ سے لاکر سانپون کو دے دیا اور اپنی ماتا کو ساتھ لے کر گھر چلے آئے یہ حال سنکر دیوتون نے بچار کیا کہ سانپ لوگ امرت پینے سے امر ہوکر سب جیوون کو بہت دُکھ دینگے تب کوئی کسطرح جیتا بچے گا ایسا بچار کر سب دیوتون نے آکر گرڑجی سے کہا کہ تم اپنے کہنے کے موافق امرت کا کلسا کدرو کو دے کر اپنی ماتا کو لوا لائے جیسا چھل کرکے اُنھون نے تمھاری ماتا کو داسی بنایا تھا ویسا چھل تم بھی کرو جسمین امرت کا کلسا اُنسے لے لو گرڑجی نے یہ بات دیوتون کی مان لی اور جسوقت سانپ لوگ امرت کا کلسا تالاب کنارے رکھ کر اس اچھا سے اسنان کرنے لگے کہ پوتر ہوکر امرت پیوینگے اُسوقت گرڑجی وہان پہونچکر کلسا امرت کا اُٹھا لائے اور دیوتون کو سونپ دیا دیوتا امرت لے کر اپنے لوک کو چلے گئے جب سانپون نے اس سبب سے گرڑجی سے دشمنی پیدا کی تب ایک دن گرڑجی نے بیکنٹھ ناتھ اپنے سوامی کی استت کرکے اُنسے یہ بردان مانگا کہ کوئی سانپ ہمکو لڑائی مین نہ جیت سکے اور ہم سانپون کو کھا لیا کرین اُنکا زہر ہم کو اثر نہ کرے جب پرمیشور دینیدیال نے گرڑجی کو من مانا بردان دیا تب وہ بہت خوش ہوکر سانپون کو پکڑ پکڑ کر کھانے لگے جب سانپون نے گرڑجی سے جیتنے کی سامرتھ اپنے مین نہین دیکھی تب برھماجی کے پاس جاکر بنے کیا کہ اے جگت کے کرتا آپ نے ہمکو اور گرڑجی دونون کو پیدا کیا گرڑجی بردان پانے کے پرتاپ سے ہم لوگون کو کھاتے جاتے ہین ایسی زبردستی اُنکو کرنا نہ چاہیئے یہ بات سانپون کی سنکر برھماجی نے اسطرح پر دونون کا میل کرا دیا کہ مہینے بھر بعد ایک سانپ پکڑ کر گرڑجی اپنے کھانے کے واسطے لیا کرین اور سب کو دُکھ نہ دیا کرین جب گرڑجی اس بات پر خوش ہوے تب سانپ لوگ آپسمین باری باندھکر ہر پورنماسی کو ایک سانپ پیپل کے درخت پر رکھ آنے لگے اور گرڑجی نے برھماجی کی اگیا کے موافق وہی سانپ کھا کر دوسرے سانپونکو دُکھ

دینا چھوڑ دیا جب کچھ دن اسطرح بیت کر کدرو کے بیٹے کالی ناگ کی باری آئی تب وہ اپنے زہر کے گھمنڈ سے کہنے لگا کہ ہم اور گرڑ دونون کشپ جی کے بیٹے ہوکر دونون کی ماتا آپسمین بہن بہن ہین جو ہم اس سے ڈر کر اس کو سانپ کھانے کے واسطے دین تو اسمین ہماری بڑی ہنسی ہو اس لیے ہم گرڑ سے لڑین گے یہ بچار کر کالی ناگ درخت پر کوئی سانپ نہین رکھ آیا تب گرڑ جی اُس کے دروازے پر آئے جب کالی ناگ نے گرڑ جی سے جدھ کیا تب گرڑ جی نے اُسکو اپنے پنجے اور چونچ سے مار کر گرا دیا اور اُسوقت گرڑ جی کے پرون سے سام بید اور رگ بید اور اتھرن بید اور ججر بید کے سُر نکلتے تھے اس لیے وہ آواز سنکر سانپونکا تیج گھٹ جاتا تھا جب کالی ناگ نے گرڑ جی مین اپنے سے زیادہ زور دیکھا تب وہ ہار مانکر من مین کہنے لگا کہ اب بنا بھاگے گرڑ کے ہاتھ سے میرا پران نہین بچے گا اس لیے برندابن مین جمنا کنارے جاکر رہون تو جیتا بچون کسواسطے کہ سوبھر رکھیشور کے شاپ دینے سے گرڑ وہان نہین جاسکتے ایسا بچار کر کالی ناگ اپنی استریون اور بچون سمیت رمنک دیپ سے بھاگ کر جمنا جی مین آبسا تھا اور دوسرے سانپ سوبھر رکھیشور کے شاپ دینے کا حال نہین جانتے تھے کالی ناگ نے ہی نارد من سے سنا تھا۔ اتنی کتھا سنکر راجا پریچھت نے پوچھا کہ اے مہاراج گرڑ جی برندابن مین جمنا کنارے کیون نہین جاسکتے تھے شکدیو جی نے کہا کہ اے راجا کسی سمے سوبھر رکھیشور جمنا کنارے بیٹھے ہوئے تپ کرتے تھے وہان گرڑ جی نے جاکر ایک بڑا مگرمچھ جمنا مین سے کھا لیا یہ حال دیکھکر سوبھر رکھیشور نے کرودھ کرکے کہا کہ اے گرڑ جس جگہ ہم بیٹھکر پرمیشور کا بھجن کرین وہان پر کسی کی یہ سامرتھ نہین ہے کہ کسی جیو کو دکھ دیسکے جو تجھکو میرے کہنے کا بشواس نہ ہو تو اپنے سوامی سے جاکر پوچھ لے آج تیرا اپرادھ مین نے چھما کیا لیکن آگے کیواسطے یہ شاپ دیتا ہون کہ جو تو پھر کبھی یہان آوے گا تو مرجاے گا۔

	دوہا	
ماکھن پربھ کے نیہہ مین میرو سیج سبھاے		جو آوے میری سرن تا کی کرت سہاے

اے راجا اسی شاپ کے ڈر سے گرڑ جی وہان نہین جاسکتے تھے جب سے کالی ناگ وہان آکر رہا تھا تب سے اُسجگہ کا نام کالی دہ ہوا اتنی کتھا سُنا کر شکدیو جی بولے کہ اے راجا جب شری کرشن جی نے کالی ناگ کو بدا کیا اور آپ لڑکون کی طرح ڈرتے اور کانپتے دوڑکر جسودا جی کی گود مین گھس گئے تب نندرانی نے شیام سندر کو بڑی پریت سے گلے لگا لیا اور منھ چومنے لگین اور روہنی آدک سب برجبالا انکو دیکھ کر پرم آنند ہوگئین اور جو گئو اور بچھڑے شیام سندر کے دیکھے بنا رو رہے تھے وہ سب خوش ہوکر پاگر کرنے لگے اُسوقت بلدیو جی یہ لیلا شیام سندر کی دیکھ کر بہت ہنسے تب نند جی انکو ہنستے دیکھ کر کرودھ کرکے بولے کہ یہ بلدیو بسدیو جی کا بیٹا ہمارا ذات بھائی نہین ہے اس سے دکھ کے سمے ٹھٹھا کرتا ہے یہ سُنکر بلدیو جی نے کہا کہ اے پتا میرے ہنسنے کا یہ کارن ہے کہ جب شیام سندر جمنا مین کود کر ایسے زبردست سانپ کو ناتھ لائے تب نہین ڈرے اب ماتا کی گود مین آکر ڈر سے کانپتے ہین اے نندبابا شری کرشن کسی کا ڈر کچھ نہین رکھ کر سب دکھدائیون کو ڈنڈ دینے والے ہین یہ سُنکر نند جی ہنسنے لگے اور انھون نے موہن پیارے کو گلے لگا کر کہا کہ اے بیٹا اب تم گاے چرانے نہ جاکر میری آنکھون کے سامنے رہا کرو ایسا کہکر نند جی نے بہت گئو اور سونا آدک اُنسے دان کرایا اور اُس دن برجباسیون نے شیام سندر کا نیا جنم ہوا بچار کر ایسی خوشی منائی جسکا حال مجھ سے برنن نہین ہوسکتا اور جسودا جی نے شری کرشن جی سے کہا کہ اے بیٹا مین تجھ کو ہمیشہ منع کرتی تھی کہ تو جمنا کنارے مت

جایا کر تو نے میرا کہنا نہین مانا اور جمنا جل مین کود کر ہم لوگونکو اتنا دُکھ دیا تب موہن پیارے بولے کہ اے میا رات کا سپنا سچ ہوا۔

دوہا

کھیلت کھیلت گیند مین آیو جمنا تیر | موہ ڈار کا ہو دیو کالی دہ کے نیر

اے ماتا جب مین کالی دہ کے بھیتر چلا گیا تب مین سانپ کو دیکھکر بہت ڈرا جب مین نے اُس سے کہا کہ راجا کنس نے مجھکو کمل کے پھول لانے کے واسطے بھیجا ہے تب وہ راجا کے ڈر سے مجھے پھول سمیت یہان پہونچا گیا پھر شری داما اور گوآل بالون نے موہن پیارے سے گلے ملکر کہا کہ اے بھائی جو کچھ تمنے کہا تھا وہ کیا تم کنس کو ضرور مارو گے اب ہمارا اپرادھ چھما کرو یہ بات سنتے ہی شری کرشن جی ہنسکر بولے کہ اے بھائی تم ہمارے سکھا ہو ہماری اور تمھاری گھڑی بھر کی لڑائی تھی اب ہم تمسے خوش ہین پھر شیام اور بلرام یہ لیلا سمجھ کر آپسمین ہنسنے لگے اور اُس دن سب برندابن باسی شیام سندر کے سوچ مین بھوکھے رہے تھے اِس لیے مرلی منوہر نے کہا کہ آج کی رات سب کوئی یہان ٹِک رہو کل گھر پر چلین گے جب اُن کی اگیا سے سب لوگ وہان ٹِکے تب نندجی نے برندابن سے پکوان اور مٹھائی منگوا کر سب کو بھوجن کرایا اور اُسی دن نندجی نے کمل کے پھول گاڑی اور بیلون پر لدوا کر گوالون کے ساتھ راجا کنس کے پاس بھیجدیے۔

دوہا | بہت بنے کر کنس کو دینی پتر لکھائے | کہیو میری اور تے نرپ سون ایسی جائے
سورٹھ | گئو کمل کے کاج کالی دہ میرو سون | تم پرتاپ سے راج آپ گیو پہونچائے

بھیجنا نندجی کا کمل کے پھول راجا کنس کے پاس

اے راجا جب گوالون نے کمل کے پھول چٹھی سمیت کنس کے پاس پہونچا دیے تب کنس کمل کے پھول دیکھنے اور چٹھی پڑھنے سے بہت ڈرا اور اُسکو بشواس ہوا کہ شری کرشن جی پربرہم پرمیشور کا اوتار ہین اِنکے ہاتھ سے میرا پران نہین بچے گا ایسا بچار کر من مین بہت اُداس ہو گیا لیکن نند جی کو خلعت دیکر گوالون سے بدا کرتے وقت کہا کہ تم نند راے سے کہدینا کہ ہم اُس کے بیٹون کو ایک دن بلا کر دیکھینگے جب گوالون نے آکر وہانکا سندیسا کہا تب نند آدک سب برجباسی خوش ہوے۔

دوہا	کہت شیام بلرام سون ہنس ہنس کے یہ بات		نرپ ہم تم دیکھین لیئے کہیو بلاؤن تات
سورٹھا	برج جن پرم ہلاس اک سکھ ہراہ نے بچے		میٹو کنس کو تراس دوجے کمل پٹھاے نرپ

جب رات کو سب برندابن باسی جمنا کنارے سرہری کے بن مین سو رہے تب راجا کنس نے یہ حال سُنکر دھندھک نام راچھس کو بلا کر کہا کہ تم آج جمنا کنارے سب برجباسیون کو شیام اور بلرام سمیت جلا دو مین تمھارا بڑا احسان مانونگا یہ بات سنتے ہی دھندھک راچھس نے آدھی رات کے وقت وہان جاکر چارون طرف آگ لگا دی۔

دوہا	داد انل اُت کر دُدھ کر لیو دسو دس گھیر	اُٹھی انل جوالا پربل مانو اجل سمیر

جب سب پشو اور پنچھی اُس آگ سے جلنے لگے تب نند اور جسودا آدک سب برجباسیون نے نیند سے چونک کر کیا دیکھا کہ چارون طرف سے آگ دوڑی چلی آتی ہے اور کوئی راہ بھاگنے کی دکھلائی نہین دیتی یہ حال دیکھتے ہی نند اور جسودا جی نے گھبرا کر شری کرشن جی سے کہا کہ اے دکھ بھنجن جب جب ہم لوگون پر دُکھ پڑتا ہے تب تب تم سہایتا کرتے ہو اب جلدی اس آگ سے بچاؤ نہین تو سب لوگ جلکر مرا چاہتے ہین بھاگنے کی راہ نہین ہے تمھاری شرن چھوڑ کر کہان جائین جب شیام سندر نے آگ کی لپٹ سے سب کو بیاکل دیکھا تب اُنکو دھیرج دیکر بولے کہ تم لوگ اپنی اپنی آنکھ بند کر لو آگ بجھ جائیگی جب سب لوگون نے اپنی اپنی آنکھین بند کر لین تب دُکھ بھنجن شری نندنندن بہت رُوپ دھر کر سب آگ کو کھا گئے اور دھندھک راچھس کو مار ڈالا۔

بیاکل ہونا گوال بالونکا آگ لگنے سے اور اپنی اپنی آنکھین بند کرنا شری کرشن جی کے کہنے سے

اُسی ساعت کرشن بھگوان کی اچھا سے سب آگ بجھ گئی اور جتنے پشو پنچھی اور جیو جلتے تھے سب جیون کے یتون سکھی ہو گئے جب برندابن بہاری کے کہنے سے برندابن باسیون نے اپنی اپنی آنکھین کھول دین تب کسی کو ایک چنگاری بھی نہ دکھلائی دی یہ چرتر سب لوگ دیکھکر آپسمین کہنے لگے کہ کسی نے پانی سے بھی نہین بجھایا یہ سب آگ کیا ہوئی تب موہن پیارے نے کہا کہ پھوس کی آگ بہت بلتی ہے پھر اُسے بجھتے ہوئے دیر نہین لگتی۔

سورٹھ	شیام سہایک جاہِ تاکو ہے ڈر کون کو		یہ نہ بڑائی تاہِ پانچ تتّ جنکے کئے

جب سب برجباسی شیام سُندر کی استت کرنے لگے تب کرشن بھگوان نے اپنی مایا اُنپر ایسی پھیلا دی کہ سب کسی نے یہ جانا کہ یہ آگ آپ سے آپ بجھ گئی اور کالی ناگ ناتھنے کا حال بھی اُنکو سپنے کیطرح معلوم ہوا۔

دوہا	ماکھن پربھ کے نیہہ مین کچھک کہون ڈرنا نہیں		پرات ہوت آنند سے سب آئے گھر ماہنہ

اُس دن سب چھوٹے اور بڑون نے اپنے اپنے گھر خوشی منائی اور شیام سُندر کو اپنا لڑکا جانکر ہر روز اُنسے پریت کرنے لگے۔

ادھیائے اٹھارھوان - مارنا بلرام جی کا پرلمب راچھس کو

شکدیو جی نے کہا کہ اے راجا جسطرح شیام سُندر نے گوال بالون کے ساتھ برندابن مین کھیل کھیلا تھا وہ کہتا ہون سنو۔ کہ جب گیمھ رت یعنی جیٹھ اساڑھ آیا تب سورج کی دھوپ سے سب سنسار بیاکل ہو گیا لیکن شیام سندر کی کرپا سے سب برندابن مین کسی جیو کو کچھ گرمی نہ معلوم ہو کر بسنت رت کا سکھ بنا رہا اسلیے برندابن مین پھولون پر جھنڈ جھنڈ بھونرے گونجکر آم کی ڈالیون پر کوکلا بولتی تھین اور درختون کے نیچے ٹھنڈے سایہ مین مور ناچ کر کوکتے تھے اور ٹھنڈی اور ملائم اور خوشبودار ہوا چل کر گھنا ٹوپ بن کے پاس جمنا جی لہرین لے رہی تھین وہان پر برندابن بہاری بلرام جی اور گوال بالون کے ساتھ گئو دین چرا کر بہت طرح کے کھیل کھیلتے تھے جب کبھی چرخی کی طرح گھومتے تھے تب اُنکو زمین اور آسمان گھومتا ہوا دکھلائی دیتا تھا اور جب ایک گوال دوسرے لڑکے کے ہاتھ پر تالی مار کر بھاگتا تھا تب وہ اُسکو پکڑنے دوڑتا تھا اور کبھی آپسمین آنکھ مچولا کھیل کر بہت طرح کے راگ گاتے تھے اور اپنے مُنھ سے بہت طرح کے باجے بجا کر شیر اور گدھ اور لومڑی وغیرہ کی بولی بولتے تھے اور کبھی مُرلی منوہر بنسی بجا کر اپنا گانا گوال بالونکو سُنا کر خوش کرتے تھے۔

		دوہا	
کبھون سارس کو کلا مور ہنس کی بھانت		گوال بال بولین سبے ماکھن پربھ مُسکات	

اے راجا ایسے آنند مین پرلمب راچھس بھیجا ہوا راجا کنس کا شیام سندر کے مارنے کے واسطے گوال روپ بنکر وہان آیا اور سوائے شری کرشن جی کے اور کسی نے اُسکو نہین پہچانا جب اُسنے بہت گوال بالونکو اُٹھا لے جا کر پہاڑ کی کندرا مین چھپا دیا تب شری کرشن جی نے آنکھ کے اشارے سے بلرام جی کو دکھلا کر کہا کہ اے بھائی اس گوال کو اپنا ساتھی مت سمجھو یہ پرلمب نام راچھس کپٹ سے گوال بنکر میرے مارنے کے واسطے آیا ہے اس کے مارنے کی کوئی تدبیر کرنا چاہیئے یہ جب تک گوال کی صورت مین رہے گا تب تک نہین مارا جاوے گا کسواسطے کہ گوال روپ میرے سکھا اور بھائی بند ہین جب یہ راچھس روپ دھرے تب اسکو مار ڈالنا شری کرشن جی نے بلرام جی سے یہ کہکر اس کپٹ روپ گوال کو اپنے پاس بلایا اور اسکا ہاتھ پکڑ کر ہنستے ہوئے بولے کہ اے متر ہمکو

تمھارا بھیس سب سے اچھا معلوم ہوتا ہی جو لوگ ہمارے سکھا ہین وہ کپٹ نہین رکھتے اور کپٹی آدمی کو ہمین اپنا سکھا نہین جانتا۔

دوہا

سکھا بلائے نکٹ سب تنھین کہیو نند لال | پھل بجھاوے آپ کھیلیے مت بھیئے سب گوال

پھر شری کرشن جی نے پرلمبا سُر کو آدھے گوال بالون سمیت اپنی طرف لے لیا اور آدھے گوال بال بلرام جی کے ساتھ دیکر پھل بجھاون کھیلنے لگے اور یہ اقرار آپسمین ٹھہرا کہ جو لڑکا بوجھ نہ سکے اُس کی طرف کے سب گوال بال دوسری طرف کے لڑکونکو اپنی پیٹھ پر چڑھا کر بھانڈیرین تک لے جاوین اور اسی طرح جہان پر دونون لڑکے پھل بجھانے والے بیٹھے ہون وہان پھر آوین ایک ایک گوال بال دونون غول کا عمر مین برابر دیکھ کر جوڑی ٹھہرائی اور شیام سُندر نے اپنا جوڑ شری داما گوال سے اور بلدیو جی کا جوڑ پرلمبا سُر کپٹ روپی گوال سے باندھا جب کھیلتے وقت بلدیو جی نے جیتا اور شری کرشن جی ہار گئے تب بلدیو جی کپٹ روپی گوال کی پیٹھ پر چڑھے اور شری داما شری کرشن جی کی پیٹھ پر چڑھا جب اسی طرح سب لڑکے شیام سندر کے ساتھی بلدیو جی والے گوال بالون کو اپنی اپنی جوڑی کے موافق پیٹھ پر چڑھا کر بھانڈیرین کو چلے تب وہ گوال روپ راچھس سب لڑکونسے آگے بڑھ کر بلرام جی کو آکاش مین لے اُڑا اور ایک جوجن کا اپنا راچھس روپ بنا لیا اُسکے کالے بدن پر بلرام جی کا گورا بدن ایسا اچھا معلوم ہوتا تھا جیسے شیام گھٹا مین چندرما اُدے ہو اور کانون کا کنڈل بجلی کیطرح چمکتا تھا اور پسینا بدن کا پانی کی طرح برستا تھا اُسکا راچھسی بدن دیکھتے بلداؤ جی نے اپنا بدن ایسا بھاری کیا کہ پرلمبا سُر وہ بوجھ نہین اُٹھا سکا بلدیو جی کو لیے ہوئے زمین پر گرا جب اُسنے بلدیو جی کو مارنا چاہا تب بلدیو جی نے ایک مُکا اسکے سر پر مارا تو اسکا سر اسطرح پھوٹ گیا جس طرح اندر کے بجر سے پہاڑ ٹوٹ جاوے جب اُسکے سر سے خون کی دھارا بہنے لگی تب وہ راچھس چلّا کر مر گیا۔ اور اُسکی لاش گرنے

مارا جانا پرلمبا سُر کا بلدیو جی کے ہاتھ سے

سے تین کوس کے درخت دب کر ٹوٹ گئے۔

دوہا

گوال بال چکرت بھئے دوڑ گئے بل پاس
مرتک آسرتن دیکھ کے سب کو بھیو ہلاس

سورٹھا

دھنن دھنن بلرام دھنن تمھارے مات پت
بڑو کیو یہ کام کیٹ رُوپ ماریو آسُر

اے راجا گوال بالون نے خوش ہو کر انکی بہت بڑائی کی اور دیوتون نے خوش ہو کر آکاش سے بلرام جی پر پھول برسائے اور جن گوالون کو وہ راچھس کندرا مین چھپا آیا تھا انکو شیام سندر نکال لائے۔

ادھیائے اُنیسوان - بیاکل ہونا گوالونکا مونج کے بن مین آگ لگنے سے

شکدیو جی نے کہا کہ اے راجا جب گوال بال اُس لوتھ کا تماشا دیکھنے لگے تب سب گائے چرتی ہوئی مونج کے بن مین چلی گئین جب دور تک کسی نے انکا پتا نہین پایا تب گوال بال الگ الگ ٹولی باندھ کر گئوونکو ڈھونڈھنے نکلے اور درختون پر چڑھ چڑھکر دوپٹہ گھما گھما کر گئوون کا نام لے لیکر پکارنے لگے اُسی وقت ایک گوال نے آکر مرلی منوہر سے کہا کہ اے بھائی سب گئوین مونج کے گھنے جنگل مین چلی گئین اور گوال لوگ انکے کھوج مین بھٹکتے پھرتے ہین یہ بات سنتے ہی مرلی منوہر نے کدم کے درخت پر چڑھ کر ایسی مرلی بجائی کہ اسکی آواز سنتے ہی سب گئوین اور گوال بال مونج کے بن کو چرتے پھارتے اسطرح شیام سندر کیطرف چلے جسطرح برسات مین ندی اور نالونکا پانی زور سے بہتا ہے اُسی وقت ایک راچھس راجا کنس کا بھیجا ہوا شری کرشن جی کے مارنے کے واسطے اُس بن مین آیا اور اُس نے اپنی مایا سے ایسی آندھی چلائی کہ چارو نطرف دھول سے اندھیارا چھا گیا تب اُس نے بن مین آگ لگادی جب اُس آگ کی لپیٹ سے گوال اور گئوون کا بدن جلنے لگا تب انھون نے بیاکل ہو کر شیام سندر اور بلرام جی کی شرن شرن پکار کر کہا کہ اے دینا ناتھ ہم لوگ جلا چاہتے ہین ہماری جان بچایئے جب جب ہمپر دکھ پڑتا ہے تب تب آپ رچھا کرتے ہین سوائے آپکے دوسرا کوئی سہایک ہمارا نہین ہے جسطرح نارائن سنسار روپی آگ سے اپنے بھگتون کو بچا کر اُدھار کرتے ہین اسطرح آپ بھی ہم لوگون کو اس آگ سے بچایئے یہ حال اپنے سکھا اور گوال بالون کا دیکھکر شری کرشن جی نے بلدیو جی سے کہا۔

دوہا

شرن گہی جن آپکے تات مات لسراے
ہم اور تم دو دو بھاے بن انکو کون سہاے

یہ کہکر شیام سندر نے گوال بالونکو پکار کر کہا کہ تم لوگ اپنی اپنی آنکھین بند کرو تب اس آگ سے بچوگے جب شری کرشن جی کی اگیا سے سب گوال بالون نے اپنی اپنی آنکھین بند کرلین تب شری کرشن جی نے اُس راچھس کو مار ڈالا اُسکے مرتے ہی سب آگ بجھکر آندھی جاتی رہی اور ویسے ہی آنکھین بند کیے ہوئے سب گوال بال گئوون سمیت شیام سندر کی مہما سے بھانڈیرین کے پاس چلے آئے تب شری کرشن جی نے کہا کہ تم لوگ آنکھ اپنی کھولدو جو انھون نے آنکھ کھولی تو کیا دیکھا کہ سب آگ اور آندھی جاتی رہی اور ہم لوگ بھانڈیرین کے پاس چلے آئے ہین یہ چرتر دیکھ کر سب گوال بالونکو اچھا معلوم ہوا پھر سب نے برندابن بہاری کے ساتھ جمنا کنارے جاکر پانی پیا اور شام ہوتے ہوئے گھر کو چلے بستی کے پاس پہونچکر من ہرن پیارے نے بنسی بجائی تب بنسی کی دھن سنتے ہی سب برجبالا اپنے اپنے گھر کا کام کاج چھوڑ کر راہ مین آکر کھڑی ہوئین اور موہنی مورت کا درشن کرکے اپنی اپنی آنکھین ٹھنڈی کین سب

گوپیونکا یہ پرن تھا کہ بنا دیکھے شیام سندر کے دن بھر برت کرکے شام کے وقت مرلی منوہر کا درشن کرکے پارن کرتی تھین جب موہن پیارے اپنے گھر پر گئے تب جسودا جی نے اُنکو گود مین اُٹھا کر بہت پیار کیا اور گوالون سے پوچھا کہ آج دیر کیون ہوئی تب اُنھون نے سب حال راچھس کے مارے جانے اور آگ لگنے کا کہدیا یہ سنکر جسودا جی اور روہنی جی بہت خوش ہوئین اور یہ حال سنکر سب برندابن باسی شیام اور بلرام جی کو دیکھنے آئے اور اُنکی بڑائی کرکے کہنے لگے کہ اے شیام سندر تمھاری کرپا سے ہمارے لڑکے بچے نہین تو آج سب آگ مین جلکر مر چکے تھے پھر سبھون نے اپنے اپنے لڑکون سے دان اور دچھنا دلوایا اور پرمیشور کی مایا سے اس بات کا بشواس کسیکو نہین آیا کہ یہ چرتر شیام سندر نے کیا ہے اتنی کتھا سنا کر شکدیو جی نے کہا کہ اے راجا اسیطرح شری کرشن جی ہر روز نئی نئی لیلا کرکے سبکو سکھ دیتے تھے اور سب برجبالا موہن پیارے پر ایسی موہت تھین کہ بغیر دیکھے سانولی صورت کے اُن کو چین نہین پڑتا تھا پانی بھرنے اور دہی دودھ بیچنے کے بہانے جمنا کنارے اور بن مین جاکر شیام سندر کا درشن کرکے اپنے ہردے کی تپن بجھاتی تھین اور اپنی ساس اور ماتا کا سمجھانا اُنکو اچھا نہین معلوم ہوتا تھا اور من ہرن پیارے انترجامی بھی اپنی چتون اور مسکان سے اُنکو سکھ دیا کرتے تھے ایکدن شیام سندر اپنا نٹور روپ دھرے سب سکھونکو ساتھ لیے جمنا کنارے کدم کے نیچے کھڑے ہوکر مرلی بجانے لگے اُسی وقت شری رادھا جی اپنی سکھیون سمیت جل بھرنے کے بہانے سے موہن پیارے کو دیکھنے کے واسطے چلین جب اُنھون نے جمنا کے پاس گوالون کی بھیڑ دیکھی تب کھڑی ہوکر سکھیونسے بولین کہ ماکھن چور راہ مین کھڑا ہے ہم لوگون کو ضرور چھیڑے گا جب موہن پیارے رادھا پیاری کے دل کا حال جانکر اپنے سکھا سمیت راہ چھوڑکر دوسری طرف چلے گئے تب رادھا پیاری نے سکھیون سمیت جمنا کنارے جاکر پانی بھرا اور اپنا گھڑا سر پر لیکر گھر کو چلین اُسوقت رادھا پیاری سکھیونکے جھنڈ مین ہنس روپی چال سے چلی آتی تھین اسی وقت موہن پیارے نے گوپیون کے غول مین آکر رادھا پیاری کی گگری مین ایک کنکڑی ماری۔

اور اپنی مسکان مادھری سے رادھا آدک سب سکھیونکا من ہر لیا تب شیاما سکھیون سے بولی۔

سورٹھ	کیو درگن مین دھام سندر نٹ ناگر سکھد		جت دیکھون تت شیام نیتھ موہنہ سوجھے نہین

اُن مین جو برجبالا چتر تھین اُنھون نے کہا کہ ای موہن پیارے ہمنے تمھارا کیا بگاڑا ہی جو اپنی مسکان اور چتون سے ہمارا پران اور گیان دونون ہر لیتے ہو اور تمھارا موہنی روپ دیکھنے اور بنسی کی دھن سننے سے ہمارا چت ٹھکانے نہین رہتا تم نے من چرانے کا اُدم کب سے سیکھا ہی یہ بات پریت بھری ہوئی سنکر شیام سندر بولے کہ جس طرح تم لوگون نے اپنی چھب دکھا کر میرا من چرا لیا ہی اسیطرح مجھکو بھی کہتی ہو تب گوپیون نے رکھائی سے کہا کہ تم کسی کا چیز کھینچکر دھکا دے کر گرا دیتے ہو کسی کی گگری کنکری مار کر پھوڑ ڈالتے ہو تمھارے مارے کوئی جمنا جل بھرنے نہین پاتا ہم لوگ جسودا جی کے پاس جا کر تم کو پھر اُوکھل سے بندھوا دینگی۔

دوہا	یہ سُن ہرس کر اُٹھے اندری گئی چھناے		کہو جاے سب بات سُون لیجو موہنہ بندھاے
سورٹھہ	موہنہ کہت ٹھگ چور آپ بھئین ساہن سبے		ڈاری گگری پھور کہت جاؤ چغلی کرن

جب شیام سندر نے اسطرح کہکر انڈری جمنا مین بہا دی تب گوپیون نے جسودا جی کے پاس جا کر کہا کہ ہم لوگ کنھیا کے مارے جمنا جل بھرنے نہین پاتی ہین وہ ہم لوگون کی ایسی دُردسا کرتا ہی کہ اُسکا حال شرم کے مارے کہا نہین جاتا یہ سنکر جسودا جی بولین کہ جیسا تم کہو ویسا مین کرون جب مین نے اُسکو اُوکھل سے باندھا تھا تب تمھین سب اُسکی سفارش کرتی تھین اب جب کنھیا گھر آوے گا تب مین اُسے مارونگی تم لوگ میری خاطر سے آج اُسکا اپرادھ چھما کرو اس طرح سمجھا کر جسودا جی نے گوپیون کو بدا کیا جب شیام سندر چپ چاپ ڈرتے ہوئے گھر آئے تب اُوٹ مین کھڑے ہو کر کیا سُنا کہ جسودا جی گوپیون کے اُرہنے کا حال سُنا کر رہنی جی سے یہ کہتی تھین کہ آج کنھیا گھر پر آوے گا تو مین اُسے مارونگی یہ بات سُنکر شیام سندر بولے کہ ای ماتا تم مجھے مارنا چاہتی ہو گوپیون کا چرتر تمکو نہین معلوم ہی جو وہ کہتی ہین وہی سچ مان لیتی ہو گوپیان مجھکو کدم کے نیچے سے زبردستی پکڑ لیجا کر میرے گال مین مُکا مارتی ہین اور جب مٹک کر چلنے سے گگری اُنکی گر کر ٹوٹ جاتی ہی تب جھوٹھی نندا میری سے آکر کہتی ہین یہ جھوٹھی بات سُنکر جیسے جسودا جی نے موہنی مورت کا چندر مکھ دیکھا ویسے غصہ بھول کر کہنے لگین۔

دوہا	کہان شیام میرو تنک وے سب جوبن جور		اب اُرہن لے آؤ ہین تب پھوٹون منھ تور
سورٹھہ	تو کیون اُن ڈھگ جات مین برجت مانت نہین		لاوت جھوٹھی بات وہ سب ڈھیٹھ گوالنی

ایسا کہکر جسودا جی موہن پیارے کو گود مین اُٹھا کر پیار کرنے لگین اس طرح شیام سندر ہر روز نئی نئی لیلا کر کے برجباسیونکو سُکھ دیتے تھے۔

دوہا	یہ لیلا سب کرت ہر برجنارن کے ہیت		کرشن سنجھے جابھاو جوتا کوتس کھیل دیت

ای راجا راد ھا پیاری پورب جنم کے سنسکار سے شیام سندر سے بڑی پریت رکھتی تھین اسلیئے بنا دیکھے موہنی مورت کے بیاکل ہو کر سکھیون سے بولین کہ ای بہن جمنا کنارے جل بھرنے کے واسطے چلو جسمین موہن پیارے کو دیکھکر اپنی آنکھین ٹھنڈی کرون جب مین وہان جاتی ہون تب وہ اپنی مسکان اور چتون سے میرا من موہ لیتے ہین اور اُس موہنی مورت کے دیکھے بنا مجھے چین نہین پڑتا اور دُنیا کی لاج کے مارے مین کچھ بول نہین سکتی ہون باہر نکلتی ہون تو ماتا پتا کا ڈر لگا رہتا ہی اور گھر مین بیٹھنے سے بدن بیان رہ کر من میرا شیام سندر کے پیچھے پیچھے ڈولتا پھرتا ہی مین اپنے چت کو بہت سمجھاتی ہون لیکن اُس چت چور کی طرف سے نہین پھرتا ہی۔ کیا اُپاے کرون کچھ بس نہین۔ اور ای سکھی ایک دن کا حال تمسے کہتی ہون سُنو۔

کبت

ایک سکھی منموہن کی مدھری مسکان دکھائے دئی ری
سانولی صورت چین مئی سب ہی چتئی ہمہون چتئی ری
پھر سبھی اپنے اپنے گھر کھیلت کودت باٹ لئی ری
مین بپری برکھان للی گھر اوت پور پہار بھئی ری

اے آلی اب مین نے اپنے من مین یہ بات ٹھان لی ہے کہ شیام سندر سے پرکٹ مین پریت کرونگی اسمین چاہے کوئی میری نندا کرے یا استت کرے اُس سانولی صورت کے سامنے مجھے لوک لاج اور کل پروار کچھ اچھا نہین لگتا جب میرا پران اُس پیارے کے برہ مین نکلجائیگا تب مین لاج کو لیکر کیا کرونگی اس لیے اب مین موہن پیارے کو اپنا پت بنانا چاہتی ہون اس مین تمھاری کیا صلاح ہے یہ بات سنکر للتا آدک سکھیون نے کہ وہ بھی شیام سندر پر موہت تھین کہا۔

دوہا | کہ پیاری کیسے چلین واجمنا کی اور | گئیل نہ چھانڑت سانورو رسیا نند کشور

اے رادھا پیاری ہم لوگ اپنے من کا حال تمسے کیا کہین جو حال تمھارا ہے وہی حال ہمارا بھی سمجھنا چاہیئے موہن پیارے کی چھب دیکھنے سے ہمارا چت ٹھکانے نہین رہتا ہے اور بنسی کی دھن ہمکو بہت اچیت کر دیتی ہے نہ معلوم من ہرن پیارے نے ہم لوگون پر کیسی موہنی ڈالدی ہے تمنے بہت اچھا بچارا دنیا مین کون جیو جڑ یا چیتن ایسا ہے جو اُس کی چھب دیکھنے اور مرلی سننے سے موہت نہ ہو جاے وہ ہمارے پت ہو کر ہمکو انگیکار کرین تو لاج بھاڑ مین پڑے۔

سورٹھ | میٹ لوک کی کان پت برت راکھون شیام سون | یہی بنی اب ان بھلو برو کو وُ کے

اے راجا پریچھت شری رادھا جی آدک سب برجناریون کی یہ دشا تھی کہ دن اپنا اُنکے برہ اور ملنے کی تدبیر مین کاٹ کر شام کیوقت انکا درشن کر کے اپنے ہردے کی تپن بجھاتی تھین اور کہنا سمجھانا اپنے گھر والو نکا اُنکو اچھا نہین لگتا تھا۔

اُدھیاے بیسوان - تعریف برندابن کی

شکدیو جی نے کہا کہ اے راجا پریچھت جب بہت گرمی ہونے سے سنساری جیو دکھی ہوئے تب برسات روپی راجا کرپا اور دیا کی راہ سے اپنی فوج دل بادل کو لیکر سب جیو جڑ اور چیتن کے سکھ دینے اور گرمی کے راجا سے لڑنے کے واسطے دھوم دھام کے ساتھ چڑھ آیا اُسکی فوج مین بادل کا گرجنا مانو مارو باجے بجتے تھے اور بہت طرح کی گھٹا شور بیر ایسی معلوم ہوتی تھی اور بجلی کا چمکنا ننگی تلوار کے برابر ہو کر کھا گانے والون کی جگہ مور بولتے تھے اور بوندون کا برسنا بان کے برابر ہو کر بھاٹون کے کبت پڑھنے کی جگہ مینڈھک بولتے تھے اور سفید سفید بگلون کا اُڑنا پھریرے کے برابر معلوم ہوتا تھا ایسی بھاری فوج دیکھتے ہی گرمی کا راجا ہارا نکر بھاگ گیا اور پانی برسنے سے زمین اور درخت سب جیو جڑ اور چیتن نے سکھ پایا آٹھ مہینے تک جو پانی سورج نے سوکھا تھا وہ سب اس طرح برسا دیا جس طرح راجا لوگ گرمی اور جاڑے مین رعیت سے محصول لے کر برسات مین انکا پالن کرتے ہین اور پرتھوی نے اپنے سکھ دینے والے جل روپی پت کے برہ مین آٹھ مہینے تک جو دکھ اُٹھایا تھا اُسکا سوچ پانی برسنے سے چھوٹ گیا اور بہت طرح کے پھل اور پھول درختون مین لگ گئے۔

دوہا

بیل بیدھ لپٹی للت پھول رہی بہو رنگ
سوبھت سمن سنگار رجم نار پرش کے سنگ

زمین پر ہریالی پیدا ہو کر ندی اور نالون مین پانی زور سے بہنے لگا اور اُسکے کنارے بہت طرح کے پنچھی میٹھی میٹھی بولیان بولنے لگے اے راجا برندابن مین ایسی شوبھا معلوم ہوتی تھی جسکا برنن نہین ہو سکتا۔

دوہا

شوبھا برندابن کی برن سکے کب کون
شیش مہیش گنیش بدھ پار نہ پاوت تون

سورٹھ

مہا امت ایا رشری برندابن دھام کی
جہان نت کرت بہار پربرہم بھگوان ہر

اے راجا اُس سہاونے بن مین گوپی اور گوال لوگ بہت طرح کے گہنے کپڑے پہنے ہوے جھولا جھولتے تھے اور گوپیان ملار آدک برسات کے گیت گاتی تھین اور اُن مین شیام اور بلرام اُتم اُتم گہنے اور کپڑے پہنے ہوے بہت لیلا کر کے سب کو سکھ دیتے تھے جب اسی طرح آنند سے برسات بیت کر شرد رت آئی تب ایک دن شیام سندر نے بلرام جی اور شریدا ما آدک گوال بالون سمیت برندابن مین جا کر گئوون کو چرنے کے واسطے چھوڑ دیا اور آپ درخت کے نیچے بیٹھکر کہنے لگے کہ اے بلدا وجی اب شرد رت کے اچھے دن آئے۔

دوہا

جل آکاش نرمل بھیو برکھا رت کے انت
جیسے اُجل چت سدا ماکھن پربھ کے سنت

ان دنون کھانے کی چیزون مین سواد ملتا ہے اور سب چھوٹون بڑون کو بہت طرح کا سکھ ہوتا ہے اور گرہستھ آشرم کو اپنے گھر رہنے مین سکھ ملکر راجا لوگ انھین دنون مین دشمن پر چڑھائی کرتے ہین اور بیاپاریون کو مال لادنے اور ساوھ اور بشنوون کو تیرتھ جاترا کرنے مین بہت سکھ ملتا ہے اے بھائی مجھکو برندابن کا ایسا سکھ تینون لوک مین نہین ملتا اس واسطے آدمی کا تن دھارن کر کے برج مین رہکر برندابن کو بیکنٹھ سے بھی ادھک پیارا جانتا ہون تم یہان کے درختون کو کلپ برچھ سے کم مت سمجھو کسواسطے کہ برندابن باسی سب جیو جڑ اور چیتن میری بھگت اور پریت اپنے پران سے زیادہ رکھتے ہین۔

دوہا

جا کے بس مین رہت ہون اپنی پربھتا تیاگ
پریم بھگت سولہت نر برندابن انراگ

یہ سنکر بلدا وجی نے کہا کہ اے دینا ناتھ مین اتنا بردان آپ سے مانگتا ہون کہ جہان جنم لینا وہان مجھے بھی اپنی سیوا کے واسطے ساتھ رکھنا یہ سنکر بیکنٹھ ناتھ نے کہا کہ اے بھائی مین کبھی تم کو اپنے ساتھ سے ایک ساعت بھی نہین چھوڑونگا تمھارے واسطے تو مین نرتن دھارن کر کے برج مین لیلا کرتا ہون۔

دوہا

مدھر بچن سُن شیام کے سکھا برند سکھ پاے
پریم پلک تن مُدت من رہے بسے گہہ پاے

سورٹھ

دھن دھن دھن تم شیام دھن برج دھن برندابن
تمھرے گن ابھرام ہم سب کچھ جانین نہین

اسیطرح بہت استت کر کے گوال بالون نے شیام سندر سے کہا کہ اے موہن پیارے اسوقت ہم لوگون کا من مرلی سننے کے واسطے بہت چاہتا ہے یہ بات سنکر مرلی منوہر نے لگیٹا ہاتھ سی دھر دی اور ایسے پریم سے مرلی بجائی کہ جسکی دھن سنتے ہی سب جیو جڑ اور چیتن

موہت ہوکر ہرن وغیرہ اُنکے چارون طرف آکر کھڑے ہوگئے اور جمنا جل بہنے سے تھم گیا پنچھیون کو اُڑنا بھول گیا اور گئوون نے گھاس چرنا چھوڑکر تصویر کیطرح کھڑی ہوگئین جھرنون سے پانی کا گرنا بند ہوگیا اور موہن پیارے بنسی مین چھ راگ اور چھتیس راگنی گاکر گوال بالونکا نام اُس مین لینے لگے اور مُرلی بجاتے وقت اپنی آنکھ اور بھوون سے ایسا بھاؤ بتلایا کہ دیکھنے والے موہت ہوگئے اُسوقت دیوتا لوگ اپنی اپنی استریون سمیت بمان پر بیٹھکر آکاش مین آئے اور اُنھون نے مُرلی سُننے سے بہت خوش ہوکر شیام سندر پر پھول برسائے اور کہا کہ دھن بھاگ برجباسیون کا ہی جو ایسا سکھ ہر روز دیکھتے ہین پرمیشور ہم لوگون کو برندابن مین درخت ہی وغیرہ کا جنم دیتے تو بیکنٹھ ناتھ کی سیوا کرکے اپنا جنم سوارتھ کرتے۔

استت کرنا گوال بالون کا اور مُرلی بجانا شیام سندر کا برندابن مین

دوہا	کارن کرن اننت گن نگم بھید نہین پاؤ	سو گوالن سنگ گاوہین دیکھو بھگت پربھاؤ
سورٹھ	سُندر شیام سُجان دیت پرم سکھ سبن کو	دارت تن من پران دھن دھن کہہ گوال سب
دوہا	سو دھن سُنکے گوپکا لاج کاج بسرائے	ماکھن پربھو کے درس کو گھر سے نکلین دھائے

اے راجا سب برجبالا بنسی کی دھن سنتے ہی موہت ہوکر بن کی طرف چلین اور راہ مین بیٹھکر آپسمین یہ کہنے لگین کہ جب برجناتھ جی کا درشن لیگا تب ہماری آنکھین ٹھنڈی ہوکر من کی اچھا پوری ہوگی ابھی تو ہمارا چت چور بن مین گوال اور گئوون کے ساتھ ناچتا گاتا ہوگا یہ سنکر دوسری گوپی نے کہا کہ سنو سکھی جب موہن پیارے سندھیا سمے بنسی بجاتے ہوئے آوینگے تب مین اُس موہنی مورت کی چھب دیکھ کر اپنا ہردے ٹھنڈا کرونگی دوسری سکھی بولی کہ سنو پیاری اُس بانس مین نہ معلوم ایسا کون گن بھرا ہی کہ جس کی بانسری کو موہن پیارے ہمسے اُتم اور سندر سمجھکر اُٹھون بھرا اپنے مُنھ اور چھاتی سے لگائے رہتے ہین اور وہ بنسی

بنسی شیام سندر کے اُونٹھون کا امرت پی کر بادل کی طرح گرجتی ہی دوسری برجبالا نے کہا کہ میرے سامنے یہ بانس بویا گیا تھا جسکی یہ مُرلی ہی اسکا نصیبا جگا کہ میری سوت ہو کر کیشو مورت کی چھاتی پر دن رات چڑھی رہتی ہی جسوقت گوپیان آپس مین یہ چرچا کر رہی تھین اُسی وقت برندابن بہاری گوآل اور گئوون کو ساتھ لیئے مُرلی بجاتے وہان آپہونچے اُس موہنی مورت کی چھب دیکھتے ہی سب برجبالا آپسمین خوش ہو کر کہنے لگین۔

کبت گھنا چھری

مُورن کے مُکٹ ماتھے ہاتھے مین لکٹ راجے ساجے گنج مال گلے للت لسن تے
سُندر کپول شرت کُنڈل کی جھلک راجے زلف امول بھرے گورج کے کن تے
گئوون کے اچھے باچھے کاچھنی کے کاچھ راگ گوری گاوت گواوت سکھن تے
آنند کے کند برج لوچن چکور چند مند مند آوت گوبند برندابن تے

ایضاً

زریدار چیرا مین چنین کی چمک چار ہار رکمتن کے لر پاؤن لون پر ست
کنڈل کی چمک پیٹ پٹ لپٹانے کٹ دمیت کدم دت دامنی سی درست
نینن کو پھل لے لوچن سپھل کرو یہ چھب نہار بے کو کیون نہ جیو ترست
مند مند آوت بجاوت ہین مند بین کنجن تے آوت رسک رس برست

دوسری سکھی نے کہا کہ دیکھو یہ مُرلی شیام سندر کے اونٹھ پر کیسی سُندر معلوم ہوتی ہی جسکی امرت روپی آواز کانون کی راہ پینے سے مُردے جی اُٹھتے ہین اور اُس مرلی کا بانس جس بن مین پیدا ہوا تھا وہان کے درخت اپنے کو بڑا بھاگوان جانکر کہتے ہین کہ یہ بانسری ہماری ذات بھائی ہی اس بنسی کی دُھن دیوتون کی استریان اپنے بمانون پر سے سُنکر ایسی موہت ہو جاتی ہین کہ اُنکی کمر کا گھونگھرو کھلکر گر پڑتا ہی اور اُنکو خبر نہین ہوتی اور گئوونکو چرنا بھول جاتا ہی اور ہرن وغیرہ تصویر کی طرح کھڑے ہو کر اُسکی دُھن سنتے ہین اور بچھڑے دُودھ پینا بھول جاتے ہین درختون سے مد بہنے لگتا ہی دوسری سکھی بولی کہ ای پیاری پہلے اس بنسی نے بانس کے بن مین جنم لیکر دھوپ اور پانی اور سردی کا دُکھ اپنے اُوپر اُٹھایا اور ایک پاؤن سے کھڑی رہ کر پرمیشور کا تپ کیا پھر اُسنے پورا پورا اپنا کٹوا کر آگ کی گرمی اپنے اوپر اُٹھائی تب ٹیڑھی سے سیدھی ہوئی اس سے بڑھ کر اور تپ پرمیشور کا کیا کوئی کریگا یہ سنکر دوسری برجبالا بولی کہ پرمیشور میرا جنم بھی بانس مین دیتے تو مین بھی آٹھون پہر موہنی مُورت کے مُنھ سے لگی رہتی اور اُن کے اونٹھونکا آمرت پی کر سُکھ پاتی۔ ای راجا پریچھت جب تک مُرلی منوہر بن سے گئوون چرا کر نہین آتے تھے تب تک ہر روز یہی حال گوپیون کا رہتا تھا۔

دُوہا

جاین دھین چراوہین ماکھن پربھ چت چور — تہان آئے ٹھاڑھی رہین ہر سنمکھ کر جور
بنسی دُھن سُنکے سدا سکھ پاوین سب لوگ — ماکھن پربھ مکھ سے لگی کیون نہین ہو سُکھ جوگ

اُدھیائے اکیسوان - گوپیون کی پریت کا برنن

شکدیوجی نے کہا کہ اے راجا انھین دنون پھر ایک دن برجناریون نے جو شیام سندر سے سچی پریت رکھتی تھین وہ بانسری سنکر ہاتھ اپنا گھر کے کام کاج سے کھینچ لیا اور اُس مُرلی کی دُھن پر موہت ہو کر آپسمین کہنے لگین کہ اس جنگل کے جیوونکا بڑا بھاگ ہے جو ہر روز شیام سندر کی چھب دیکھکر خوش ہوتے ہین اور دنیا مین آنکھ پانے کا پھل انھین کو ملا ہے جو لوگ گئووین چراتے اور بنسی بجاتے اور بن بہار کرتے وقت شیام سندر کا امرت روپی سوروپ آنکھون کی راہ پی کر اُس سانولی صورت کا دھیان اپنے ہردے مین رکھتے ہین اور جو ہرنی اپنے ہرنون سمیت مُرلی سنکر موہن پیارے کی چھب ٹکٹکی لگا کر دیکھتی ہین اُنکا بھاگ دیوکنیاؤن سے بھی بڑھ کر سمجھنا چاہیئے اور بڑا بھاگ اُن گائے اور بچھڑون کا ہے جنکو مُرلی منوہر آپ پریم سے چراتے ہین اور برندابن کے پنچھیون کا بڑا بھاگ سمجھنا چاہیئے جو درختون پر بیٹھے ہوئے من ہرن پیارے کی چھب دیکھنے اور مُرلی سننے سے اپنا جنم سوارتھ کر کے اُنکو اپنی سہاونی بولیان سناتے ہین اور بڑا بھاگ یہانکے جنگلی آدمیون کا ہے جو شری برجناتھ جی کے انگ کا چھوٹا ہوا چندن اور کیسر گھاس چھیلتے وقت اپنے مستک پر چڑھاتے ہین اور گوبردھن پہاڑ گئووین چراتے وقت برندابن بہاری کا درشن پاکر کہتا ہے کہ میرے برابر دوسرے کا بھاگ نہ ہوگا کسواسطے کہ بیکنٹھ ناتھ اپنا چرن میرے اوپر رکھتے ہین اور وہ پربت کندمول پھول آدک سے بیکنٹھ ناتھ اور گوال بالونکا اور گھاس سے گئووںکا سنمان کرتا ہے اور دھن بھاگ برندابن کے ندی اور نالون کا ہے جو بانسری کی دُھن سنتے ہی بہنا اپنا بھول کر ٹھہر جاتے ہین اور جمنا جی اپنی لہر سے موہن پیارے کا چرن چھو کر کرتارتھ ہوتی ہین اور اُسمین ترلوکی ناتھ نت جل بہار کرتے ہین اور کیا اچھا بھاگ اُن درختون کا ہے کہ جنکے سایہ مین نندلال جی بیٹھتے ہین اور بڑا بھاگ اس پرتھوی اور گھاس کا سمجھنا چاہیئے کہ جسپر بیکنٹھ ناتھ اپنا چرن رکھکر چلتے پھرتے ہین اور ہم لوگونکا بھی بڑا بھاگ سمجھنا چاہیئے جو موہنی مورت کی پریت ہمارے ہردے مین آٹھون پہر رہتی ہے اے راجا پریچھت گوپیان اپنے گیان سے شری کرشن جی کو پرمیشور کا اوتار جانتی تھین لیکن جب پرمیشور کی مایا اُنکو بیاپتی تھی تب اُنکو جسودا جی کا بیٹا سمجھتی تھین اسی طرح سب استری اور پرش برندابن باسی شیام سندر کی پریت رکھکر دن رات اُنھین کا جس گایا کرتے تھے اور آٹھون پہر اُنکی چرچا اور دھیان مین مگن رہتے تھے اتنی کتھا سنا کر شکدیوجی بولے کہ اے راجا کوئی جیو ایسی سامرتھ نہین رکھتا جو اُنکے بھید اور مہما کو جان سکے جسپر وہ دیا کرتے ہین وہی کچھ اُنکی مہما کو جان سکتا ہے۔

اُدھیائے بائیسوان - چیر ہرن لیلا

اتنی کتھا سنکر راجا پریچھت نے کہا کہ اے شکدیوجی سوامی شری کرشن جی نے کسطرح اُن سب برجناریون کی اچھا پوری کی اسکا حال کہیئے اس لیلا کے سننے سے میرا چت بہت پرسن ہو کر سب سوچ چھوٹ جاتا ہے یہ بات سنکر شکدیوجی بولے کہ اے راجا جب اگھن اور پوس کا مہینا آنے سے سردی زیادہ پڑنے لگی تب ایک گوپی نے سب گوپیون سے کہا کہ مین نے بڑے بوڑھون سے ایسا سنا تھا کہ اگھن کے مہینے مین پرات سمے جمنا مین اسنان کرنے سے بہت جنمون کے پاپ چھوٹ کر منو کا منا ملتی ہے اس سے ہم سب نیم باندھکر جمنا اسنان کرین تو اسکے پرتاپ سے موہن پیارے ہمارے پت ہونگے یہ بات سنکر رادھا آدک گوپیون نے خوش ہو کر اگھن بدی پرویا سے جمنا نہانا شروع کیا نت پرات سمے رادھا آدک سب برجبالا اچھا اچھا گہنا آدہنکر اسنان کرنے جاتی تھین اور نہانے کے پیچھے سورج دیوتا کو آرگھ دے کر پاربتی جی کی مورت مٹی سے بنا کر دھوپ دیپ نیبید آدک سے بدھ پوربک پوجا اور دنڈوت اور دھیان کر کے ہاتھ جوڑ کر یہ بردان مانگتی تھین

اکبت سویا

گوپ سُتا کہین گوری گُسائین پائون پرون بنتی سُن لیجیے
دین دیاندھ داسی کے اُوپر نیک سُوچت دیارس بھیجیے
دیئی جو بیاہ اُچھاہ سے موہن مات پتا کچھ ہو نہین کیجیے
سندر سانورو نند کمار بسے اُرجو برسو برد سیجیے

اسی طرح ہر روز پوجا کرکے دن بھر برت رہ کر شام کے وقت وہی چانول بھوجن کرکے زمین پر سو رہتی تھین اور منسا باچا کرمنا سے اُنکو یہ اچھا رہتی تھی کہ جلدی ہمارا مطلب حاصل ہو اے راجا جب رادھا پیاری نے سولہ ہزار برجبالا تھوڑی عمر والی کہ انہین چار طرح کی تھین ایک جنک پور کی استریان دوسرے دنڈک بن کے رکھیون کی استریان جو شری رام اوتار مین رگھناتھ جی پر موہت ہوئی تھین تیسرے بید کی رچا چوتھے گولوک کی استریان جنھون نے گوپیون کے تن مین جنم لیا تھا اپنے ساتھ لیکر نیم سے جمنا اسنان اور پوجا اور برت کیا تب شری کرشن جی انترجامی اُنپر دیال ہوے۔

دوہا

دیکھ نیم یہ پریم سے گوپن کو گوپال
بھیئے پرسن کرپال چت جن ہت دیندیال

گوپیون کا جمنا جی مین شری کرشن جی کے دھیان مین اسنان کرنا اور دیال ہونا شری کرشن جی کا

اے راجا کس ایک دن جسوقت سولھ ہزار گوپیان جمنا جل مین اسنان کرکے شری کرشن جی کی چرچا آپس مین کر رہی تھین اُسی وقت شری کرشن جی اپنے سولھ ہزار رُوپ دھر کر جمنا جل مین سب گوپیون کے پیچھے کھڑے ہو کر پیٹھ ملنے لگے تب سب گوپیان اُنکو دیکھتے ہی بہت خوش ہو کر اپنے من مین کہنے لگین کہ جن کے ملنے کے واسطے ہم دھیان اور پوجا کرتی تھین اُنھون نے دیال ہو کر درشن دیا پھر اپنا اپنا بدن پانی مین چھپا کر موہن پیارے سے کہنے لگین کہ ہم کو ننگی دیکھکر تم کو شرم نہین آتی اور شری کرشن جی کی مایا سے کسی گوپی کو دوسری گوپی کا حال نہین معلوم ہوتا تھا کہ اسکے پیچھے بھی شری کرشن جی ہین اس سبب سے سب گوپیان اپنے اپنے من مین خوش ہو کر دوسری سکھی سے اپنا حال نہین کہتی تھین۔

دوہا
جو ماکھن پربھو کو بھجے پریم بھگت کے رنگ
دیا کرین پاچھے پھرین چھایا سم تہہ سنگ

اسطرح موہن پیارے جل بہار کرکے باہر نکلے اور گوپیون کا گہنا اور کپڑا جو جمنا کنارے رکھا تھا اُسکو پھاڑ توڑ کے پھینکدیا جب گوپیون نے جاکر یہ حال جسودا جی سے کہا تب نندرانی بولین۔

دوہا
تم چاہت ہو گگن سے گہن ترَ یا بام
سُو کیسے برَ پاوَگی تم لایک نہین شیام

سورٹھ
مین بوجھی سب بات تم ہمسون کہہ ہو کہا
برتھا پھرت اٹھلات مشٹ کرو سن ہی جگت

تمکو ایسی بات کہتے ہوئے لاج نہین آتی اور میرے اگیان بالک کو پاپ کی آنکھ سے دیکھتی ہو یہ بات سنکر سب برجبالا خوشی سے اپنے اپنے گھر چلی آئین جب دوسرے دن پھر سب گوپیان جمنا نہانے آئین۔

دوہا
دھرے اُتار اُتار سب تٹ پر بھوکھن چیر
نگن ہوے اسنان ہت پیٹھین جمنا نیر

تب شری کرشن دینداپال نے بچار کیا کہ میرے ملنے کے واسطے انھون نے بڑا دُکھ اُٹھایا ایسا بچار کر شیام سندر نے اسدن بلرام جی سے کہا کہ اے بھائی آج تم گئووین چرانے بن مین لیجاؤ مین کلیو الیکر پیچھے سے وہان آؤنگا جب بلرام جی سب سکھا سمیت گئووین لیکرین مین جا چکے تب برندابن بہاری نے جمنا کنارے چپ چاپ جاکر کیا دیکھا کہ سب برجبالا اپنا اپنا گہنا اور کپڑا کنارے رکھکر جمنا جی مین نہانے سمے ہماری چرچا کر رہی ہین تب موہن پیارے یہ پریت اُنکی چھپے چھپے دیکھ کر بہت خوش ہوے اے راجا جسوقت سب برجبالا سورج کو ارگھ دیکر آنکھ بند کرکے شری کرشن جی کا دھیان کرنے لگین اُسوقت شیام سندر بھگت بتسل نے بچارا کہ ان لوگون کو جمنا جی مین ننگی نہانے سے پاپ لگتا ہی اسلیے انکا پاپ چھڑانا اور آگے کے واسطے گیان سکھلانا ضرور ہی

دوہا
پریم مگن گوپی سبے رہین دھیان من لاے
ہر سب بھوکھن بسن لے چڑھے کدم پر جاے

اور سب کپڑون کی گٹھری باندھ کر اپنے سامنے رکھ لی اور اُسی جگہ خوش ہو کر بیٹھے رہے جب گوپیان اشنان کرکے باہر نکلین اور اُنھون نے کپڑا اور گہنا جمنا کنارے نہین دیکھا تب چارون طرف ڈھونڈھکر آپسمین کہنے لگین کہ اے سکھی یہان تو کوئی چڑیا بھی نہین آئی نہ معلوم ہمارا گہنا اور کپڑا کون اُٹھا لے گیا سوائے ماکھن چور کے اور کون ہماری چیز لیجاویگا ایسا کہکر دین بچن سے پکارنے لگین کہ کہین شیام سندر ہون تو اپنا درشن دین یہ بات سنتے ہی موہن پیارے نے آہستہ سے بانسری ایک مرتبہ بجادی تب ایک سکھی نے آواز کی طرف آنکھ اُٹھا کر کیا دیکھا کہ مُرلی منوہر مکٹ پہنے لکٹیا لیے کیسر کا تلک دیے بنمالا گلے مین پہنے پیتامبر باندھے کدم کے درخت پر چھپے ہوے بیٹھے ہین یہ حال دیکھتے ہی اُس سکھی نے سب برجبالا سے پکار کر کہا کہ ٹک ادھر تو دیکھو ماکھن چور دھوتیان چرائے ہوئے گٹھری باندھے کدم پر بیٹھے ہین یہ بات سنکر جیسے سب گوپیون نے شیام سندر کو درخت پر بیٹھے دیکھا ویسے ہی شرمندہ ہو کر گلے بھر پانی مین چلی گئین اور ہاتھ جوڑ کر بنتی کرکے کہنے لگین کہ اے دینداپال دُکھ بھنجن نندنندن دھوتیان ہماری دیدو۔

دوہا
ماکھن پربھو گھنشام جو تھین اُچت یہ ناہنہ
ہم داسی بن دام کی سمجھو تم من ماہنہ

یہ بات سنکر موہن پیارے بولے کہ تم لوگ اپنا اپنا گہنا اور کپڑا پھینک کر اشنان کرنے لگین تھین مین نے اُنکی رکھواری کی ہی بغیر چوکیداری دیے کپڑا نہین پاؤگی گوپیون نے کہا کہ ہم لوگونکو پانی مین جاڑا معلوم دیتا ہی تمکو دیا نہین آتی۔

دوہا	تن من دھن ارپیو تمھین جو ہو ہمرے پاس	اب اُمبر دیجیے ہمین جان آپنی داس	
سورٹھ	تب سبھن کہیو کنہاے جو تن من موکو دیو	لیو بسن بہان آئے جو مانو میرو کہو	

تم ایک ایک سندری پانی سے نکل کر میرے پاس آؤ تب مین تمھارے کپڑے دونگا نہین تو بابا نند کی سوگند ہے کہ بنا ایسا کیے اپنے کپڑے نہ پاؤگی یہ بچن موہن پیارے کا سنکر شری رادھا جی نے کہا کہ ہم جوان استریان تمھارے پاس ننگی کسطرح آوین یہ نیا گیان تمکو کسنے سکھایا ہے جو ہمکو ننگی دیکھنا چاہتے ہو۔

دوہا	چھانڑ دیو یہ ٹیک ہر بر بھوسکھن تم لیو	شیت مرت ہم نیر مین چیر ہمارے دیو	
سورٹھ	دوسٹن ہوت اپار جو تیہ انگ دیکھے پُرش	ناتے نند کمار ننگی نار نہ دیکھیے	

جب اتنی بنتی کرنے پر بھی شیام سندر نے کپڑا اُنکا نہین دیا تب سب برجبالا رُکھائی سے بولین کہ نند کہین کے راجا نہین ہین جو اُنکی دُہائی پھر گئی تم کپڑے ہمارے چُرا کر سب کو ننگی دیکھا چاہتے ہو یہ چلن تمھارا اچھا نہین لگتا ابھی ہم لوگ اپنے اپنے باپ اور بھائی سے جاکر تمھارا حال کہین تو وہ لوگ آکر تم کو چوری مین پکڑین اور نند اور جسودا کے پاس لیجا کر تمھارا دنڈ کرا دین یہ لٹھور بچن گوپیون کا سُنتے ہی شیام سُندر نے کہا کہ اب تم لوگ تبھی اپنی اپنی دُھوتیان پاؤگی جب اپنے حمایتی کو لے آؤگی شیام سندر کو ناراض دیکھتے ہی سب برجبالا ڈرتی اور کانپتی ہوئی بولین کہ اے دینديال ہماری پت رکھنے والا سوائے تمھارے دوسرا کون ہے جس کو ہم اپنا سہایک جانکر بلاوین تمھارے چرن کی داسی ہونے کے واسطے ہم لوگ جمنا اسنان اور برت اور پوجا کرتی ہین تم نرُدئی پن چھوڑ کر اپنی داسیون پر دیا کرو اور بستر ہمارے ویڈالو تم ترلوکی ناتھ ہو تمھارے اوپر ہمارا کچھ بس نہین چلتا نہین معلوم تمنے کون سی موہنی ہمپر ڈال دی جو تمھاری سانولی صورت دیکھے بنا ہم لوگون کو اپنا گھر دوار کل پر دار کچھ اچھا نہین لگتا ہم کو ابلا اناتھ سمجھکر دیا کرو یہ دین بچن سنکر شیام سندر نے کہا کہ جو تم لوگ سچے من سے میرے ملنے کے واسطے برت اور اسنان کرتی ہو تو لاج اور کپٹ کو جمنا جل مین ڈبو کے وہانسے ننگی میرے پاس آکر دُھوتیان اپنی اپنی لے جاؤ بنا انگ دکھلائے کپڑے نہین پاؤگی۔ ایسی بات سنتے ہی سب گوپیون نے آپسمین کہا کہ ایک موہن پیارے ہم کو ننگی دیکھین یہ اچھی بات ہے یا سب گاؤن ننگی دیکھے یہ اچھی بات ہے اور یہ ہمارے اُنتھ کرن کا سب حال جانتے ہین اُنسے لاج کرنا نہ چاہیے۔

دوہا	کہت پرسپر بل سبے ہر ہٹھ چھانڑت ناہنہ	چیر بنا کیسے بنے کون بھانت گھر جاہنہ	
سورٹھ	چلو لیجیے چیر انہین کی ہٹھ راکھ کے	منموہن بل بیر جو کچھ کہین سو سہیے	

ایسا کہکر سب گوپیان ایک ہاتھ سے اپنی بھگ اور دوسرے ہاتھ سے اپنی چھاتی کو چھپا کر جمنا جل سے باہر نکلین اور شیام سُندر کے سامنے جاکر سر نیچے کرکے کھڑی ہو رہین تب مُرلی منوہر نے کہا کہ ابھی تک تمکو ہمسے کپٹ بنا ہے کپٹی جیو ہمارے پاس نہین پہونچتے تم لوگ ایک ایک گوپی سامنے کھڑی ہو کر سورج دیوتا کو ہاتھ جوڑو تب مین تمھارے چیر دونگا کسواسطے کہ تمنے برت مین ننگے اسنان کرکے سورج دیوتا کا اپرادھ کیا ہے یہ بات سنکر گوپیون نے کہا کہ اے نند لال جی ہم لوگ سیدھی بھولی برجبالا سے کیا کپٹ کرتے ہو۔

		دوہا	
	ناکھن پر بھو سے سب کہین ہم آئین تم ہیت	یہی تمھارو ساچ ہے اب ہون لسب نہ دیت	

ہم لوگ تمھارے آدھین ہین جو کہو وہ کرین جب ایسا کہکر سب برجبالا چھاتی پر کا ہاتھ اُٹھا کر ایک ہاتھ سے سورج دیوتا کو دنڈوت کرنے لگین تب نند نندن بولے کہ ایک ہاتھ سے دنڈوت کرنا دوش ہوتا ہی دونون ہاتھ سے پرنام کرو۔

دوہا

جو کہہ ہو کر ہین سبی ہنس بولین برجبام
لیہین پلٹو ہم کبھو سنو شیام ابھرام

جب یہ کہکر سب گوپیان موہن پیارے کے پریم مین مگن ہوگئین اور لاج چھوڑکر دونون ہاتھ سے سورج دیوتا کو نمسکار کیا تب سبکنٹھ ناتھ نہہ کپٹ بھگت اور پریت اُنکی دیکھ کر بہت خوش ہوئے اور درخت پر سے اُترکر سب دھوتیان اپنے کندھے پر دھر کر بولے کہ گوپیو اب مین نے تمھارا بوجھا اپنے اوپر اُٹھا لیا آدمی کے تن مین جنم لینے کا یہی پھل ہی کہ دوسرے کا اُپکار کرے۔

دوہا

سُبھگ شریر نہار کے ماکھن پربھُ بل بیر
پریم پریت رس بس بھئے دیے سبن کے چیر

اے راجا سب برجبالا اپنا اپنا گہنا اور کپڑا پہنکر موہن پیارے کے پریم مین ایسی مگن ہوئین کہ اُنکا من گھر جانے کیواسطے نہین چاہتا تھا موہن پیارے نے کہا کہ تم لوگ اس بات مین کچھ دُکھ نہ مانو مین نے تم کو آگے کے واسطے گیان سکھا دیا جل مین برُن دیوتا رہتے ہین اسلیے ننگے ہوکر پانی مین اسنان کرنے سے سب دھرم اور پُن بہہ جاتا ہی اب تمکو ننگی ہوکر نکلنے سے جمنا اسنان اور برت کرنے کا پھل ملے گا تم لوگ مجھے بہت پیاری ہو کنوار سُدی پورنماشی کو مین تمھارے ساتھ راس لیلا کرکے تم شبکا منورتھ پورا کرونگا اب اپنے اپنے گھر جاکر برت رکھنا چھوڑ دو یہ بات سنکر سب برجبالا خوش ہوکر اپنے اپنے گھر چلی گئین اور آٹھون پہر شیام سندر کے دھیان مین لگی رہ کر کنوار سُدی پورنماسی کے دن گننے لگین۔

دوہا

دیکھ چرت نند نند کے سبہے بال مت بھور
سُدھ بُدھ مت کچھ تھر نہین کہت اور کی اور

مُرلی منوہر وہان سے بنسی بٹ مین آکر گوال بالون کے ساتھ گو چرانے لگے اتنی کتھا سُنکر راجا پریچھت نے پوچھا کہ اے سوامی شری کرشن جی نے پربرہم کا اوتار ہوکر جن کو سب جگت کا پردہ ڈھانپنا چاہیے اُنھون نے شاستر کے برخلاف پرائی استری کو ننگے کیون دیکھا یہ سندیہہ میرا مٹا دیجیے شکدیو جی نے کہا کہ اے راجا استری کو ننگی ہوکر نہانے سے بڑا پاپ ہوتا ہی جب تک اسطرح جل مین سے ننگی ہوکر دوسرے پرُش کے سامنے نہ جائے تب تک وہ پاپ اُس کا نہین چھوٹتا اِس سے کرشن بھگوان نے دیا کرکے شاستر کے موافق اُن سب کو ننگی نکلوا کر نرک سے بچا لیا وہ اپنے بھگتون کی چوک کو سنبھال لیتے ہین۔

دوہا

پرگٹ شیت دُکھ پاے کے سب مل رہین لجاے
انتر گت ات سُکھ بھیو آنند اُر نہ سماے

اے راجا جب شیام سندر بن مین پہونچے تب درختون کا ٹھنڈا سایہ دیکھ کر شری داما آدک گوالون سے کہا کہ دیکھو یہ سب درخت سردی اور گرمی اور برسات کا دُکھ اپنے اوپر اُٹھا کر ایک پانون سے کھڑے رہتے ہین اور اپنی چھایا اور پھل اور پھول سے سب جیو دنکو سکھ دیتے ہین کوئی آدمی اُنسے بکھ نہین جاتا اور آدمی سکھ پانے پر بھی اُن کی ڈالی اور پتا توڑ لیتے ہین تب بھی

یہ بُرا نہین مانتے اور پھل پھول لگے ہونے پر راہی اور بٹوہی کا سمان کرتے ہین جب ان مین پھل پھول نہین رہتے تب شرم سے سر جھکا کر کہتے ہین کہ ہمسے تمھاری کچھ سیوا نہین بن پڑی اسلیئے ہم شرمندہ ہین اور اپنی پریت امیر اور غریب دونون سے برابر رکھکر جو گیشورون کیطرح تپ کرتے ہین سنسار مین اُسی کا جنم لینا سپھل ہی جو اپنے اوپر دُکھ اُٹھا کر دوسرونکا بھلا کرے۔

دوہا

جہا ایسے دُرمن کی کاپے برنی جاے
پران بڑے داتان کے ان مین پیٹھے آئے

اس طرح درختون کی تعریف کرتے ہوئے موہن پیارے گوالون سمیت اپنے گھر آئے۔

ادھیاے تیئیسوان - بھوجن مانگتا گوالون کا متھرا کے چوبون سے

شکدیو جی نے کہا کہ اے راجا ایک دن شیام اور بلرام گئو چرانے کے واسطے بن مین جا کر گوالون کے ساتھ آنند پوربک کھیلتے تھے اُسوقت گوالون نے برجناتھ جی سے کہا کہ اے مہاراج جو کلیو اہم لوگ اپنے اپنے گھر سے لائے تھے وہ کھانے پر بھی بھوکھ ہماری نہین گئی اسلیئے کچھ کھلایئے یہ بات سنکر نندلال نے بچار کیا کہ متھرا باسی براہمنون کی استریان میرے درشن کرنے کی اچھا رکھتی ہین سو آج اُنکا منورتھ پورا کرنا چاہیئے ایسا بچار کر نندلال جی نے گوال بالون سے کہا کہ دکھیون مین جہان دھوان اُٹھتا ہی وہان متھرا کے چوبے راجا کنس کے ڈر سے چھپا کر جگ اور ہوم کرتے ہین تم لوگون مین سے چار پانچ لڑکے وہان جاؤ اور دنڈوت کرکے میرا نام لیکر اُنسے بھوجن مانگ لاؤ یہ بات سنتے ہی گوالون نے وہان جا کر بنے پوربک اُنسے کہا۔

دوہا

ہاتھ جوڑ ٹھارہے بھیئے گوال بال اِک ساتھ
بھوجن مانگت ہین کہیو ماکھن پربھو برجناتھ

اے راجا اُن براہمنون نے جو اپنے اگیان اور کرم کے ابھمان سے شیام اور بلرام کی مایا نہین جانتے تھے یہ بات سنکر گوالون سے کہا کہ تم مورکھ لوگ نہین جانتے کہ یہ بھوجن سب ہمنے دیوتون کے نام پر جگ کرنے کے لیے تیار کیا ہی جبتک پرمیشور کا جگ پورا نہوگا تب تک بھوجن نہین پاؤگے جگ ہونے کے پیچھے تم کو بھی پرساد ملے گا اور شیام اور بلرام اہیرون کے کل مین پیدا ہوے ہین اُن سے ہم براہمن لوگ کُل مین اُتم ہین یہ کٹھور بچن براہمنون کے سنکر سب گوال بال نراس ہو پچھتاتے ہوئے شری کرشن جی کے پاس جا کر بولے کہ اے برجناتھ ہم لوگ اپنا مان چھوڑ کر تمھارے کہنے سے بھیکھ مانگنے گئے۔ تسپر بھی بھوجن نہین پایا اب کیا کرین بھوکھ بہت ستاتی ہی یہ بات سنتے ہی موہن پیارے نے ہنسکر بلرام جی سے کہا کہ وہ براہمن لوگ ہماری بھگت نہ رکھنے سے یہ بھید نہین جانتے کہ جگ اور ہوم کا مالک کون ہی اپنے کرم کے ابھمان سے اندھے ہو رہے ہین بہت اچھا ہی کہ وہ لوگ اسی طرح اپنے اگیان مین پڑے رہین پھر شیام سندر نے گوال بالون سے کہا کہ اب تم لوگ اُنکی استریون کے پاس جو بڑی دھرماتما اور ہر بھگت ہین جا کر کہو کہ شیام اور بلرام نے جو بن مین گئو وین چرانے آئے ہین بھوکھے ہو کر تم سے بھوجن مانگا ہی وہ استریان تم کو بڑے آدر بھاؤ سے بھوجن دینگی یہ بات سنتے ہی گوال بالون نے چوبانیون سے جا کر کہا کہ اے ماتا شری کرشن جی اور بلرام جی نے تمسے بھوجن مانگا ہی تم کیا کہتی ہو۔

دوہا

گوالن کے سُن بچن سب ہرکھ اُٹھین برج بام
کہت ہمارے بھاگ دھن بھوجن مانگیو شیام

سورٹھ

کرت رہی نت دھیان سُن سُن جنکے گن شرون
سُپھل جنم نج جان تنکو بھوجن لے چلین

دوہا

اِت بڑبھاگی جیو ہین جن کو برج مین باس
ماکھن پرجھ کے درس تے پاوت پرم ہلاس

اُن استریون کی ہمیشہ منسا باچا کرمنا سے یہ اچھا رہتی تھی کہ کوئی ایسا بھی دن ہوگا کہ ہم کو سکلینٹھ ناتھ کا درشن ملیگا اِسلیئے اُنھون نے بڑے پریم سے میوا اور مٹھائی اور پکوان اور پوری اور کچوری اور دودھ اور دہی اور ماکھن ادک اُتم اُتم بھوجن سونے اور چاندی کی تھالیون مین رکھکر گوالونکو دیا اور کچھ اپنے ہاتھ مین لیکر جس جگہ پر مُرلی منوہر تھے گوال بالون کے ساتھ وہان چلین اُسوقت اُنکے پت آدک نے بہت منع کیا کہ تم لوگ گوالون کے پاس مت جاؤ لیکن اُنھون نے جو پرم بھگت تھین کہنا کسی کا نہین مانا۔

سورٹھ

جن کے آرنند لال بسین لگٹ مرلی لیئے
تنھین نہ بھے جم کال کون بھانت روکے رُکین

چوپائی

تب گوالن سون پوچھت بالا
کیتک دُور اہین نند لالا
چلو آج ہم درشن دیکھین
جیون جنم سُپھل کر لیکھین

یہ بات سُنکر گوال بولے کہ اے ماتا تھوڑی دُور ہین جسوقت وہ استریان شری کرشن جی کے پریم کے آنند مین مگن چلی جاتی تھین اُسیوقت ایک متھرا چوبے اپنی استری کو زبردستی راہ سے پکڑ کرلے آیا تب اُس نے کہا کہ ہمکو شری کرشن جی کا درشن کرنے کے لیے جانے دو اپنے اوپر بدنامی مت لو مجھے اُنکے درشن کی بڑی لالسا ہے اور وہ پربرہم پرمیشور پرتھوی کا بوجھ اُتارنے کیواسطے اوتار لے کر سنساری آدمیون کی طرح لیلا کرتے ہین تم لوگ بید پڑھکر جگت اور ہوم کرتے ہو لیکن اُنکو اپنے اگیان سے نہین پہچانتے

دوہا

کو جن جانے بھید یہ جگت کرت کہہ کاج
بھوجن مانگت ہین وہی ماکھن پرجھ برج راج

اے سوامی میرا پران تو نند لال جی سے جا ملا اس جھوٹھے بدن کو روک کر کیا کروگے میرے مرنے کے پیچھے سوائے پچھتانے کے تمکو اور کچھ نہین ملے گا جس آدمی کو پرمیشور کی بھگت نہ ہو وہ کسی کام کا نہین ہوتا یہ سب گیان کہنے پر بھی اِس متھرا چوبے نے نہ مانکر اپنی استری کو کوٹھری مین بند کرکے قفل لگا دیا تب اُسی وقت پران اُسکا شری کرشن جی کے دھیان مین نکلکر اسطرح سب استریون سے پہلے وہان جا پہونچا جسطرح پانی جلدی بہکر ندی اور سمندر مین ملجاتا ہے۔

سورٹھ

کٹھن پریم کا پنتھ جہان نیم کی گت نہین
کہت بید سب گرنتھ پریم بھاؤ کے بس ہری

اے راجا جب پیچھے سے وہ سب استریان بڑے پریم سے بھوجن لیے ہوئے جہانپر موہن پیارے ایک برچھ کی چھایا مین ایک سکھا کے کندھے پر ہاتھ رکھے بانکی دھج بنائے کمل کا پھول ہاتھ مین لیے کھڑے تھے جا پہونچین تب چرن اُن کا

چوم کر تھالیان بھوجن کی سامنے دھردین اور اُس موہنی مورت کو دیکھتے ہی خوش ہو کر آپسمین کہنے لگین کہ ای سکھی یہی نندلال جی ہین جنکی بڑائی ہم لوگ ہمیشہ سنکر دھیان کیا کرتی تھین اب ہمارے بھاگ جاگے جو انکا درشن پایا اب اس چندرمکھ کی ٹھنڈک سے اپنی اپنی آنکھین ٹھنڈی کرو اور سنسار مین جنم لینے کا پھل لیو ای راجا شری کرشن جی کی کرپا سے اُنکو اُسوقت دِبیہ درشٹ ہوگئی تب اُنھون نے شری کرشن جی کو پورن برہم جانکر ہاتھ جوڑکر بنے کیا کہ ای دینا ناتھ بغیر کرپا تمھاری کے آپکی اس سانولی صورت موہنی مورت کا درشن کسی کو نہین ملتا نہین معلوم کون جنم کے پُن ہمارے سہاے ہوئے جو آپ کا درشن پایا اور بہت جنمون کے پاپ ہمارے چھوٹ گئے اور ہم لوگون کے پت آدک اپنے اگیان اور ابھمان سے سنساری مایا موہ مین ڈوب کر ایسے اندھے ہوگئے کہ جنھون نے پرمیشور بیکنٹھ ناتھ کو جنکے نام پر سب لوگ جگ کرتے ہین آدمی سمجھکر مانگنے پر بھی بھوجن نہین دیا تن اور دھن وہی اُتم ہوتا ہی جو تمھارے کام آوے جو لوگ آدمی کا بدن پاکر تمھاری بھگت اور سیوا کرتے ہین اُنھین کا جنم لینا سوارتھ ہی اور جگ اور تپ اور دھیان وہی اچھا ہی جسمین تمھارا نام آوے

دوہا	جو جن من بچ سے کرے ماکھن پر بھُو سے ہیت		چار پدارت دیت ہین پاپ دُکھ ہر لیت

یہ بات بھگت اور پریم کی بھری ہوئی سنتی ہی شیام سندر اُنکی کُشل پوچھکر بولے کہ مین نندمہر کا بیٹا ہون تم لوگ براہمن ہوکر مجھکو ڈنڈوت مت کرو اسمین مجھکو دوش ہوگا جو لوگ براہمن یا اُنکی استریون سے اپنا کام اور ٹہل کرلیتے ہین وہ سنسار مین کچھ بڑائی نہ پاکر پاپ کے بھاگی ہوتے ہین تمنے ہم کو بھوکھا جانکر دیا کی راہ سے بن مین آکر بھوجن دیا ہم اس کے بدلے تم کو کیا دیوین برندابن ہمارا گھر یہان سے دور ہی جو ہم اپنے گھر ہوتے تو جتھا شکت تمھارا آدر بھاؤ کرتے یہان ہمسے کچھ تمھارا شُشرُشا چار نہین بن پڑا اسبات کا پچھتاؤ ہمارے من مین رہ گیا تم لوگون کو یہان آئے بہت دیر ہوئی اب تم اپنے اپنے گھر جاؤ تمھارے پت لوگ تمھاری راہ دیکھتے ہونگے کسواسطے کہ استری ارد ھانگنی ہوتی ہی بغیر تمھارے گئے دیوتا لوگ جگ اور ہوم براہمنو نکا قبول نہ کرینگے

سورٹھہ	سُنت بچن نربان کرم دھرم بانی سُکھد		دُج تیہ پرم سجان بولین سب کر جور کے

ای بیکنٹھ ناتھ اب آپ کا درشن کرنے اور آپ کے چرن کمل کی بھگت اور پریت رکھنے سے سنساری مایا موہ ہمارا چھوٹ گیا اب ہمکو گھر بار اور کُل پرواز کا کچھ موہ نہین رہا سواے اسکے ہم لوگ بنا اگیا اپنے پت آدک کے آپ کے چرن دیکھنے آئی ہین جو وہ لوگ ہمکو اپنے گھر رہنے نہ دین تو ہم کہان جاوینگی اس سے یہ بات اُتم ہی کہ سب آپ کے چرنون کے پاس ہی رہین اور آپ کی سیوا اور ٹہل کرکے اپنا پرلوک بنا دین اور ای مہاپربھو ایک استری تمھارے درشن کی اچھا سے ہمارے ساتھ آتی تھی اُسکا پت اسکو زبردستی پکڑکر راہ مین سے پھیر لے گیا نہ معلوم اُسکی کیا گت ہوئی یہ بات سنکر شری کرشن جی نے ہنس دیا اور اُس استری کی صورت دکھلاکر کہا کہ دیکھو یہ استری تم لوگون سے پہلے میرے یہان آپہونچی جو کوئی پرمیشور سے پریت رکھتا ہی اُس کا ناش کبھی نہین ہوتا ای راجا اُس استری کو شری کرشن جی کی سیوا مین دیکھکر سب کو آشچرج معلوم ہوا پھر سب استریون نے شری کرشن جی سے کہا کہ ای برجناتھ آپ ارتھ دھرم کام موکش چارون پدارتھون کے دینے والے ہین ہم کو اپنے چرنون سے الگ نہ کیجیے آپ کے چرن چھوڑکر اب ہم نہین جاسکتی ہین یہ سنکر شری کرشن جی بولے کہ سنو تم لوگ پرمیشور کے پریم مین مگن ہو لیکن گرہستھ کو سب کام بید کے موافق کرنا چاہیے بید اور شاستر مین ایسا لکھا ہی کہ جو استری اپنے پت کو پرمیشور کے برابر جانکر اُسکا حکم مانتی ہی اور دوسرے

پُرش کو پاپ کی آنکھ سے نہ دیکھے ایسی پت برتا استری کو جوگی اور سنیاسی سے اچھی جاننا چاہیئے ایسی استری جو کچھ بھلا یا بُرا کسی کو اپنے مُنھ سے کہدیتی ہو وہی بات سچ ہو جاتی ہو اور اُسکو چارون پدارتھ اپنے پت سے ملتے ہین -

دوہا | یہ بدھ سے نشچے کرے جو ناری من ماہنہ | چار پدارتھ سو لہے یا مین سنشے ناہنہ

اسلیے تم لوگ اپنے اپنے پت کے پاس جاؤ وہ تمسے کچھ دُکھ نہ مانکر خوش ہونگے یہ بات سنکر سب چوبائین نے امرت روپی نتوڑ بھیجیں شری کرشن جی کا آنکھون کی راہ سے اپنے ہردے مین رکھ لیا اور شری کرشن جی سے بھگت بردان لیکر اُنکو ڈنڈوت کرکے اپنے استھان کو چلین اور جس براہمن نے اپنی استری کو کوٹھری مین بند کر دیا تھا اُسنے قفل کھولکر دیکھا تو اپنی استری کو مری ہوئی دیکھ کر رونے پیٹنے لگا جسوقت وہ اُسکی نعش جلانے کی تدبیر کر رہا تھا اُسی وقت وہ سب استریان گھر پر پہونچین -

دوہا | ماکھن پربھو کو درس لے آئین سُکھ سجان | تنکے درس پرتاپ تے بپرن پایو گیان

اے راجا جاتے وقت براہمن لوگ اپنی استریون پر کرودھت ہوتے تھے جب وہ استریان شری کرشن جی کا درشن کرکے پھر آئین تب اُنکا ماتھا چمکتا ہوا دیکھ کر براہمن لوگ کہنے لگے کہ جنکا درشن برہما جی آدک دیوتا اور رکھیشورونکو بھی جلدی دھیان مین بھی نہین ملتا ہی اُن پربرہم پرمیشور کا درشن اِن استریون نے کرکے اپنا جنم سپھل کیا اور ہم لوگون نے اپنے اگیان سے نہین پہچانا کہ جگ اور ہوم کا لینے والا مالک کون ہی ہم نے بید اور پرانون مین ایسا سنا تھا کہ پربرہم پرمیشور جدکُل مین اوتار لے کر نند اور جسودا کو اپنے بال لیلا کا سُکھ دکھاوینگے سو وہی بیکنٹھ ناتھ بال لیلا کرتے ہین اُنھون نے گوال بالون کو بھوجن مانگنے کے واسطے ہمارے پاس بھیجا تھا ہم سے بڑی چوک ہوئی جو سچدانند کو بھوجن نہین دیا اور جنکے خوش ہونے کے واسطے ہم لوگ جگ اور ہوم کرتے ہین اُنکو آدمی سمجھکر اُنکے سامنے نہین گئے اپنے اگیان اور ابھمان سے ہمارے من مین دیا بھی نہین آئی ہمارے جگ اور تپ کرنے پر دھکار ہی کہ ہمنے پرمیشور کو نہین پہچانا اسلوگون سے اِن استریون کو اچھا سمجھنا چاہیئے جنھون نے بنا جپ اور تپ کیے اور کتھا پُران اُوسنے اپنے گیان سے پرمیشور کو پہچانکر بھوگ لگایا اور اُنکا درشن کرکے آنکھون کو سُکھ دیا اسی طرح براہمنون نے بہت پچھتا کر اپنی استریون سے بنے پُوربک کہا کہ تمھارے برابر دوسرونکا بھاگ نہوگا کہ تمکو پربرہم پرمیشور کا درشن ملا پھر اُن براہمنون نے شری کرشن بھگوان کو دھیان مین ہاتھ جوڑکر بنے کیا کہ اے دینا ناتھ ہم لوگونکا اپرادھ چھما کیجیے اور ہمارے ہردے مین جو اگیانتا کا پھل جما ہی اُسکو گیان روپی آگ سے جلا دیجیے جب اس طرح بہت اُستت اور بنتی براہمنون نے کی تب بیکنٹھ ناتھ نے اپرادھ اُنکا اپنے ہردے سے چھما کر دیا اور سب استریون نے نعش اُس چوبائن کی دیکھکر اُس کے پت سے کہا کہ ہمنے تیری استری کو شری کرشن جی کی سیوا مین دیکھا تھا یہ بات سنتے ہی وہ متھریا چوبے رو کر بولا کہ مین بھی اپنی استری کو تمھارے ساتھ جانے دیتا تو وہ کیون مرتی ایسا کہکر وہ متھریا چوبے شری کرشن جی کے پاس دوڑا گیا اور اپنی استری کو وہان چتر بھجی روپ سے دیکھکر جب شری کرسن جی کے سامنے بہت بلاپ کرکے رونے لگا تب کرشن بھگوان نے دیا کرکے اُس سے کہا کہ اپنی استری کی بھگت کے پرتاپ سے تو بھی چتر بھجی رُوپ ہو جا ویسا ہی ہو گیا تب کرشن بھگوان نے استری اور پُرش دونون کو بمان پر بیٹھا کر بیکنٹھ مین بھیجدیا اور جو پدارتھ براہمنون کی استریان دے گئی تھین اُس کو بانٹ کر گوال بالون سمیت انند پوربک بھوجن کیا اُس وقت شری داما نے کہا کہ اے نندلال جی گئو دین چرتی ہوئی دور نکل گئین اُن کو اکٹھا کرنا چاہیئے یہ بات سنتے ہی کیشو مورت نے ایسی مُرلی

بجائی کہ سب گئو دین آپ سے آپ دوڑ کر وہان چلی آئین ۔

دوہا
بادھ مرلی ٹیر کے گھیر لین سب گاے
سانجھ سمے گھر کو چلے بلدھر جو کے بھاے

جب شیام سندر بنسی بجاتے ہوے برندابن کے پاس پہونچے تب برجبالا اُنکی چھب دیکھنے سے خوش ہو کر بولین ۔

دوہا
پریم مگن آنند ات کہت شکل برج بام
دیکھ سکھی جسمت سوَن شوبھت ات بلدھام
کہت مدت من جوت جن دھن دھن سکھی وہ مور
جنکے پنکھن کو مکٹ کینھے نند کشور

اے راجا جسوقت شیام سندر گئودن کی پیٹھ پر ہاتھ پھیر کر اپنے پیتامبر سے اُنکا بدن پوچھتے تھے اُسوقت سورگ مین کامدھین گئو پچھتا کر کہتی تھی کہ پرمیشور میرا بھی جنم برندابن مین دیتے تو بیکنٹھ ناتھ میرے اوپر بھی ہاتھ پھیر کر میرا بھی دُودھ دُہتے ۔

دوہا
دھن دھن برج کی دھین لے چارت تربھون ناتھ
جھارت پوچھت دہت نت ہت کر اپنے ہاتھ

ادھیاے چوبیسوان ۔ شری کرشن جی کا گوبردھن پہاڑ کی پوجا کرنا

شکدیو جی نے کہا کہ اے راجا پریچھت جسطرح شری کرشن جی نے گوبردھن پہاڑ اپنی بائین چھگنیان پر اُٹھا لیا تھا وہ کتھا کہتے ہین سنو کہ گوکل اور برندابن کے برجباسی لوگ برسوین دن کاتک بدی چترودشی کو چھتیس ۳۶ پرکار کے بنجن بنا کر راجا اندر کی بدھ پوربک پوجا کیا کرتے تھے جب وہ دن آیا تب برندابن باسیون نے بہت طرح کے پکوان اور مٹھائی آدک اندر کی پوجا کے واسطے اپنے اپنے گھر بنایا اور جسودا جی بڑی پوترتا سے سب پدارتھ بنا کر رکھتی تھین جسمین کوئی جوٹھا نہ کر ڈالے ۔

دوہا
سینت سینت ات نیم سے دھرت اچھوتے جات
شیام کہون پرسین نہین یہ من مانہہ ڈرات

سورٹھ
شنک کرت من مانہہ سُرپت پوجا جان جیہہ
جسمت جانت نانہہ سب دیون کے دیوہر

اے راجا شری کرشن جی نے گھر گھر یہ طیاری دیکھ کر من مین ایسا بچار کیا کہ اندر کی پوجا چھڑوا کر گوبردھن پہاڑ پوجوانا چاہیئے ایسا بچار کر جسودا جی سے پوچھا کہ اے میّا آج سب برجباسیون کے گھر پکوان اور مٹھائی ملیا رہونے کا کیا کارن ہے یہ سنکر جسودا جی بولین کہ اے بیٹا اسوقت مجھے بات کرنے کی چھٹی نہین ہے تو اپنے باپ سے جا کر پوچھ لے یہ بات سنکر موہن پیارے بلرام جی سمیت نندراے جی کے پاس گئے ۔

دوہا
تب ہری بولے نند سون مدھر مند مسکاے
کرت پجائی کون کی بابا موہ بتاے

اے بابا وہ کون دیوتا ہے جسکی پوجا کرنے سے بھگت اور مکت ملتی ہے اُسکا نام اور گُن مجھے بتا دو بڑون کو اُچت ہے کہ اپنے کل کی ریت چھوٹونکو بتلا دیا کرین لڑکپن کی سیکھی ہوئی بات یاد رہ کر کبھی نہین بھولتی یہ سنکر نند جی بولے کہ اے بیٹا ابھی تک تم نے اس پوجا کا نام نہین سنا یہ سب سامگری اندر کی پوجا کے واسطے جو سب میگھون کے راجا ہین بنتی ہے اُنکے پوجنے سے برسات اچھی ہو کر گھاس اور اناج پیدا ہوتا ہے جسکے پیدا ہونے سے سب جیو سکھ پاتے ہین اور یہ پوجا ہمارے کل مین بہت دنون سے ہوتی آئی ہے ۔

دوہا
ماکھن پر مجھ بولے بتے نات بات سُن لیہہ
جہان پوجا نہین ہوت ہے تہان برست نہین مینہہ

اے بابا آجتک جو کچھ ہمارے بڑون نے جان یا انجان مین اندر کی پوجا کی وہ اچھا ہوا لیکن تم لوگ جان بوجھکر دھرم کی راہ چھوڑ کر

کیون چلتے ہو کسواسطے کہ سنسار مین تین طرح کا دھرم اور کرم ہوتا ہی ایک بید اور شاستر کے موافق دوسرا لوک ریت کے موافق تیسرا اپنے
من سے بید کے موافق کرم کرنے سے پھل اُسکا ملتا ہی بھلا تمھین بتلاؤ کہ اندر کی پوجا کرنے سے کیا ملیگا وہ کسی کو مکت اور بھگت اور ردھ
اور سدھ اور بردان نہین دے سکتے اور اندر آپ سو جگ کرکے اندراسن پاتا ہی تب دیوتا اُسکو راجا کرکے مانتے ہین اس سے وہ پرمیشور
نہین ہو سکتا جب وہ دیتون کی لڑائی سے بھاگ کر کہین چھپتا ہی تب نارائن جی اُس کی سہایتا کرکے پھر اُس کو اندراسن پر بیٹھال
دیتے ہین ایسے نربل کی تم لوگ کیون پوجا کرتے ہو اور اپنا دھرم پہچانکر پرمیشور کی پوجا کیون نہین کرتے اندر کا کیا کچھ نہین ہو سکتا
اور جو لوگ اپنے اگیان سے نارائن جی کو جو اندر ادک سب جگت کے مالک ہین چھوڑکر دوسرے دیوتا کی پوجا کرتے ہین اُنکو اگیان
سمجھنا چاہیئے کسواسطے کہ دُکھ اور سُکھ نارائن جی کی اچھا سے ہوتا ہی بغیر اچھا نارائن جی کے درخت کا ایک پتا بھی نہین ہل سکتا
اندر بھی اُنھین کی کرپا سے اِس پدوی کو پہونچا ہی جو جو بات برھما جی نے سب کے کرم مین لکھدی وہی ہوتی ہی اُس مین تل بھر بھی
گھٹ بڑھ نہین سکتی سُکھ سمپت اور پروار ادک اچھا سامان اپنے دھرم اور کرم سے ملتا ہی اور پانی برسنے کا حال اسطرح پر سمجھو کہ
آٹھ مہینے تک سورج دیوتا جو پانی زمین کا سوکھتے ہین وہی پانی چار مہینے برسات مین برستے ہین اُس سے اناج اور گھاس وغیرہ
سب پیدا ہوتا ہی اور برھما جی نے براہمن چھتری بیش شودر چار برن جو جگت مین بنائے ہین اُنکے پیچھے ایک کرم اسطرح پر
لگا دیا ہی کہ براہمن بید اور بدیا پڑھین اور چھتری سب کی رچھا کرین اور بیش کھیتی اور بیاپار کرین اور شودر اِن تینون برن کی سیوا
کرین اور پتا ہمارا برن بیش کا ہی اور ہمارے یہان بہت گئو دین اکٹھی ہین اور برج اور گوکل ہماری جنم بھوم ہی اسواسطے گوپ
اور گوال ہم لوگون کا نام پڑا ہی ہمارا یہی کرم ہی کہ کھیتی اور بیاپار کرکے گئو اور براہمن کی سیوا کرین اور بید اور شاستر کی بھی یہی
آگیا ہی کہ اپنے برن کا دھرم نہ چھوڑے جو لوگ اپنے برن کا دھرم چھوڑکر دوسرے برن کا دھرم کرم کرتے ہین اُنکو ایسا
سمجھنا چاہیئے کہ جسطرح کل وَنتی استری اپنے پت کو چھوڑکر دوسرے پُرش کے پاس رہے - اے بابا تم مجھ بالک کا کہنا سچ
مانو تو اندر کی پوجا چھوڑکر گوبردھن پہاڑ اور گئو اور براہمن اور بن کی پوجا کرو کس واسطے کہ گوبردھن پہاڑ یہان کا راجا ہی اور
اُس پہاڑ اور اس بن مین چرنے سے سب گئو اور بچھڑے ہمارے پالن ہوتے ہین اور اُنھین کا دودھ اور گھی ادک بیچنے سے
ہم لوگون کی جیو کا ہوتی ہی - جو کوئی اپنا پالن کرے اُس کو اپنا راجا سمجھ کر پوجنا چاہیئے اس واسطے سب پکوان اور مٹھائی ادک
جو بنا ہی اُس کو گوبردھن پہاڑ پر لے چل کر اُسی کی پوجا کرو اور سب پدارتھ اُسے بھوگ لگا کر گئو اور براہمن اور کنگالون کو کھلا دو
اور سال سے اِس سمبت مین بہت برسات ہوگی یہ بات شری کرشن جی کی نند اور اُپنند اور برھبھان ادک پرمیشور
کی اچھا سے مان کر بولے -

دوہا	تاتے سوئی کیجیے کرشن کہی جو بات	سب برجباسی پوجیے گوبردھن اُٹھ پرات

جب یہ صلاح آپسمین ٹھیک ہوگئی تب نندراے نے گانون مین ڈھنڈھورا پٹوا دیا کہ کاتک سُدی پریوا کو سب لوگ چلکر گوبردھن
پہاڑ کی پوجا کرینگے سب کوئی پکوان اور مٹھائی وغیرہ سامان لیکر گئون سمیت چلنا - اے راجا یہ آگیا نند اور اُپنند کی سنکر سب لوگ
خوش ہوگئے اور گوپ اور گوالون نے اپنی اپنی گئوین اور بچھڑون کے سنگار کرکے بہت طرح کے رنگ سے اُنکی پوچھ اور
سینگ رنگ کر گلے مین گھنٹا باندھ دیا اور کاتک سُدی پریوا کو سب برج باسیون نے پرات سے اسنان کرکے

سب سامان گاڑی اور بیلون پر لدوا لیا اور سب استری اور پُرش اور بالک اچھے اچھے گہنے اور کپڑے پہنکر نندجی اور برکھبھان جی آدک کے ساتھ گاتے بجاتے ہوئے گوبردھن پہاڑ کو پوجنے چلے۔

دوہا

ماکھن پرچھات چاؤسون بھوکھن بشر منگائے
نند مہر آپ نند سب شیام رام دود بہائے
اُترے سہت سماج چھون اور برج لوگ سب
گر گوبردھن کو چلے گو دھن سبے بنائے
پہونچے گوبردھن نکٹ ترکھ شکھر شکھ پائے
مدھ شوبھت گر راج کوٹ کام شوبھا سدن

گوبردھن پہاڑ پوجوانا شری کرشن جی کا برج باسیون سے

جب شری کرشن جی کی آگیا کے انسار سب کسی نے پوجا گوبردھن پہاڑ کی دھوپ اور دیپ آدک سے بدھ پوربک کی اور پکوان اور مٹھائی آدک سب پدارتھ تھالیون مین بھر کر گوبردھن کے سامنے بھوگ رکھا اور اتنی مٹھائی اور پکوان وہان اکٹھا ہو جسکا ڈھیر دوسرا پہاڑ معلوم ہوتا تھا اور بہت طرح کے پھول اور مالا اور کپڑے آدچڑھانے سے گوبردھن جی کی ایسی شوبھا دیکھ پڑتی تھی جسکا برنن نہین ہو سکتا اُسوقت شری کرشن جی نے برجباسیون سے کہا کہ تم لوگ اپنی اپنی آنکھین بند کرکے گوبردھن جی کا دھیان کرو تب گرراج پرتچھ اپنا درشن دیکر تمھارے سامنے بھوجن کرینگے جب شری کرشن جی کے کہنے سے نندجی آدک سب برجباسی ہاتھ جوڑ کر کھڑے ہوگئے اور اپنی اپنی آنکھین بند کرکے گوبردھن پربت کا دھیان کیا تب شری کرشن جی بیٹھ ناتھ ایک چتربھجی بشال روپ بہت سندر اور تیجوان سے اچھے اچھے گہنے اور کپڑے پہنے ہوئے گوبردھن پہاڑ سے پرگٹ ہوئے اُسوقت اپنے شریکرشن روپ سے نند آدک برجباسیون سے کہا کہ تمھاری بھگت اور سچی پریت دیکھ کر گوبردھن جی تم لوگون کو درشن دینے کے واسطے پرگٹ ہوئے ہین اچھی طرح درشن کرو یہ بات سنتے ہی برجباسیون نے آنکھ کھولکر دیکھا تو اُس روپ کے درشن پانے سے بہت خوش ہوئے اور اُنکو دنڈوت کرکے آپس مین کہنے لگے کہ آج جس طرح گوبردھن جی نے درشن دیا اسطرح اندر کا درشن کبھی نہین ہوا تھا معلوم ہمارے پُرکھا لوگ ایسے پرتچھ دیوتا کی پوجا چھوڑ کر اندر کو کیون پوجتے تھے۔

دوہا

کہیو کرشن تب نندسون بھوجن لیو منگائے
گر آگے سب راکھ کے ارپو بنے سنائے

یہ بات سنتے ہی گوپ اور گوال جلدی سے پرات اور تھالیان بھوگ کو اُٹھا کر اُنکے پاس لیگئے تب گوبردھن ہاتھ پھیلا کر کھانے لگے۔

دوہا

دیکھین کو دھائے سبے برج کے نر اور بام
بھیو دیوتا گر پڑو تاہ پجاوت شیام

سورٹھ

بڑے مہر اُپنند نند آدِک ٹھارے سبے | لت جو کچھ نند نند کرت سکل سوئی تہان

دوہا

اِتے نند کو کرگے گوپن سون بتلات | اُت اپنو دھر چار بھج مرچ سون بھوجن کھات

سورٹھ

شری رادھا سکھ پائے مدت بلوکت شیام چھب | بھگتن کے سکھدائے نت نو کرت بنو دبرج

دوہا

پریت ریت کے بھاؤ سون بھوجن سبکو کھائے | ہوئے پرشن اِت نند سون تب بولے گرراے

سورٹھ

لیو نند بردان اب تم جو ہم سون چھو | مین لینی سکھ مان بہت کری تم بھگت مم

دوہا

نند اور اُپنند سب شری برکھبھان سمیت | بار بار گر راج کے چرن پرت اِت ہمیت

سورٹھ

کر سب کو شنمان دے پرساد نج ہاتھ سون | سبن کہیو گھر جان ہوے پرسن گرراج تب

دوہا

پرگٹ دیت ہین درس گر سب کے آگے کھات | پرم ہرکھ نر نار سب کے مکھ یہ بات

سورٹھ

مہا امت اپار شری گوبردھن اچل کی | جہہ پوجت کرتار شار و بدھ نہین کہ سکین

اُسوقت للتا سکھی نے رادھا جی سے کہا کہ یہ سب لیلا موہن پیارے کی ہے جو دوسرا سوروپ اپنا پہاڑ مین پرگٹ کرکے پکوان اور مٹھائی چکھتے ہین اے راجا جب گوبردھن ناتھ جی بھوجن کرکے انتردھیان ہوگئے تب نند جی نے وہان ہوم کرکے اور پرکرما لیکر براہمنون کو بہت سونا اور گئو آدک دان دیا اور پہلے براہمن اور گئو اور گنگا لونکو بھوجن کرا کے پیچھے آپ برجباسیون سمیت بھوجن کیا اور شری کرشن جی نے ایک کور اپنے ہاتھ سے اُٹھا کر کھایا تو برہما جی اور مہادیو جی اور بشن جی آدسب دیوتا اور تینون لوک کے سب جیون کا پیٹ بھر گیا۔

دوہا

ماکھن پربھ برجناتھ ہین سب دیون کے مول | مولہ سینچے ہوت ہین ہرے پات پھل پھول

اے راجا پریکھت اُس دن سب برجباسی رات کو اُسی جگہ ٹک کر بڑی خوشی سے رات بھر گاتے بجاتے رہے دوسرے دن اسیطرح خوشی مناتے ہوئے گئو اور بچھڑون سمیت اپنے گھر آئے اُسی دن سے اَن کوٹ کی پوجا سنسار مین پرگٹ ہوئی۔

سورٹھ

کھیلت نت نو کھیال بھگت پال نندلال برج | دشٹن کے اُرسال سُر زمین موہت نرکھ

اُدھیائے پچیسوان - شری کرشن جی کا گوبردھن پہاڑ کو اپنی اُنگلی پر اُٹھانا

شکدیو جی نے کہا کہ اے راجا پرکھیت جب اس سال برجباسیون نے اندر کی پوجا نہین کی تب اندر نے جو شری کرشن جی کی مہما نہین جانتا تھا اپنی سبھا والے دیوتون سے پوچھا کہ کل برج مین کس نے کون دیوتا کی پوجا کی ہے یہ سنکر کوئی دیوتا بولا کہ برجباسی ہر سال تمھاری پوجا کرتے تھے اس سال نند مہر کے بیٹے شری کرشن بالک کے کہنے سے برجباسیون نے تمھاری پوجا چھوڑکر گوبردھن پہاڑ کی پوجا کی ہے یہ بات سنتے ہی اندر نے کرودھ کرکے کہا کہ برجباسیون کو دولت بہت ہونے سے غرور پیدا ہوا ہے جو اُنھون نے ہماری پوجا کرنا چھوڑ دی اسلیے مین اُنکو کال کے مُنھ مین ڈالکر دردری کردونگا کرشن چھوکرا جو ہمارا دشمن ہے اُس کے کہنے سے برجباسیون نے ہمارا اپمان کیا مین اُس چھوکرے کا گھمنڈ توڑے دیتا ہون آج تک مین برجباسیون کا مالک تھا اب اُنھون نے کرشن کو اپنا مالک سمجھا ہے۔

دوہا

ایسے سُرپت کرودھ کرمن مین گرب بڑھاے
پرلے کال کے میگھ سب لینھے ترت بُلاے

جب میگھون کا راجا ڈرتا اور کانپتا ہوا اندر کے پاس آکر ہاتھ جوڑکر کھڑا ہوا تب اندر نے اُسکو حکم دیا کہ تم اسیوقت سب میگھون کو ساتھ لیکر برج منڈل پر جاؤ اور اتنا پانی اور پتھر برساؤ کہ جسمین سب برجباسی گوبردھن پہاڑ سمیت بہہ جاوین۔

دوہا

اور ٹھور سب چھانڈکے برج پر برسو جاے
برجباسی گوبردھن سہت جل سے دیو بہاے

اور اندر نے اُنچاسون پون کو بھی میگھون کے ساتھ کردیا جسمین سردی اور پانی سے کوئی جیتا نہ بچے یہ حکم سنتے ہی میگھ راجا اُنچاسون پون سمیت بڑے بڑے میگھونکو ساتھ لیکر برج منڈل پر چڑھ آیا اور اُسکے آتے ہی آندھی چلنے لگی اور بدلی چھا جانے سے برندابن مین اندھیارا ہوگیا اور گھڑے کے برابر بوند برسنے لگے اور بجلی چمکنے لگی سوائے آندھی اور پانی اور بجلی کے اور کچھ وہان دکھائی نہین دیتا تھا تب موہن پیارے نے ہنسکر بلرام جی سے کہا کہ دیکھو اندر اپنی پوجا نہ پانے سے کرودھ کرکے مہا پرلے کا پانی برساتا ہے یہ کرودھ اُسکا ہمارے ساتھ سمجھنا چاہیے کسواسطے کہ ہمارے کہنے سے برجباسیون نے اندر کی پوجا چھوڑکر گوبردھن پہاڑ کو پوجا تھا اسلیے غرور اُسکا توڑنا اُچت ہے اور یہ حال دیکھ کر نند اور جسودا اور سب برجباسی گھبرا گئے۔

دوہا

دیکھ دیکھ برج کی دشا نند مہر پچھتات
کیو نرادر اندر کو من مین بہت ڈرات

سورٹھ

شیام رام دوؤ بھاے لینے نکٹ سوچت مہر
جڑے گوپ تہان آے من ہی من مُسکات ہر

اے راجا جب سب برجباسی ایسے پرلے کے پانی برسنے سے مارے جاڑے کے دُکھی ہوئے تب بھیگتے اور کانپتے ہوے سری کرشن جی کی شرن مین آکر پکار کہنے لگے کہ اے برجناتھ اس پرلے کے پانی سے ہمارا پران بچاؤ اور تمنے اندر کی پوجا چھڑاکر ہم لوگونسے گوبردھن پہاڑ کو پجوایا اسی سبب سے اندر کرودھ کرکے یہ پرلے کا پانی برساتا ہے اب جلدی گوبردھن پہاڑ کو بلاؤ جو آکر اس پانی برسنے سے ہماری رچھا کرے نہین تو ایک ساعت مین سب آدمی گئوون سمیت ڈوب کر مرا چاہتے ہین۔

دوہا

جب جب گاڑھ پڑی ہمین تب تم لیو اُبار
یہ اوسر اب راکھے موہن نند کمار

سورٹھ

برج جن کے سکھدان دیکھ کل برج لوگ سب
تب بولے ہنس کان دھر و دھیر اُر ڈر وِست

تم لوگ اپنا اپنا اسباب گئو اور بچھڑے سمیت گوبردھن پہاڑ کے پاس لے چلو وہ تمھاری رچھا کرکے اندر کا ابھمان توڑینگے جب شیام سندر کی آگیا سے سب برجباسی اپنا اپنا اسباب گئو اور بچھڑے سمیت گوبردھن پہاڑ کے پاس لیگئے تب شری کرشن جی بھگت ہتکاری نے پیتامبر کی کچھنی باندھ کر مرلی کمر مین کھونس لی اور گوبردھن پہاڑ کو اپنے بائین ہاتھ کی کانی انگلی پر پھول کیطرح اُٹھالیا۔

اُٹھا لینا شری کرشن جی کا گوبردھن پہاڑ اپنے بائین ہاتھ کی چھنگلیا پر

اور سب برجباسی اور گئو آدک کو اُسکے سایہ مین کھڑے کرکے سُدرشن چکر کو حکم دیا کہ تم چارو نطرف اس پہاڑ کے پھرتے رہو جتنا پانی برسے وہ سب اپنے تیج سے سوکھتے رہو زمین پر ایک بوند پانی کا نہ گرنے پاوے سُدرشن چکر نے ویسا ہی کیا اُسوقت سب برجباسی شری کرشن جی کی پربھتا دیکھکر آپسمین کہنے لگے کہ شری کرشن جی پرمیشور کا اوتار معلوم دیتے ہین نہین تو آدمی کی یہ سامرتھ نہین ہی کہ پہاڑ کو پھول کی طرح انگلی پر اُٹھا سکے اور شری کرشن دیا سندھ پہاڑ اُٹھائے ہوئے مُدھر مدھر سُر سے مرلی بجا کر سب کو خوش کرتے تھے جسمین کوئی گھبرائے نہین اور جسودا جی اپنے پران پیارے کے پریم مین گھبرا کر نندجی سے کہتی تھین کہ تمنے اپنے اگیان سے اندر کی پوجا چھوڑ کر گوبردھن پہاڑ کو پوجا تھا ابھی کہین پہاڑ موہن پیارے پر گر پڑے تو کیا کرونگی۔

چوپائی

دابت بھجا جسودا میا
ناتھ آپنو بھار سنبھاری
بار بار لکھ لیت بلیا
کریو کانھر کی رکھواری
دیکھ بھار من ات دُکھ پاوے
پے پکوان مٹھائی میوا
پُن پُن گوبردھن منا وے
بھر پوجون تمکو دیوا

پھر جسودا جی نے بلرام جی سے کہا کہ کنھیا تمھاری سہایتا کیا کرتا تھا اِس وقت تم بھی کچھ اُسکی سہایتا کرو اسیطرح جسودا جی اپنے کل کے دیوتا اور پرمیشور کو بار بار ڈنڈوت کرکے یہ مناتی تھین کہ موہن پیارے کو پہاڑ اُٹھانے مین کچھ دُکھ نہ پہونچے۔

دوہا

ماکھن پربھ کے کارنے جائے دارنی ماے
تا کے من کی کلپنا کہہ بدھ برنی جاے

جب شیام سندر نے اپنی ماتا اور پتا کو دُکھی دیکھا تب اُنکے دھیرج دینے کے واسطے یہ تدبیر کی۔

چوپائی

کہیو نند سون نکٹ بلائی
لے لے لکٹ راکھ گر لیہو
گوبرد ھن گر بھیو سہائی
تمہون سب مل کر دسہائی
مت راکھو اُرمین سندیہو
آپ کہیو مُوہ لیو اُٹھائی

دوہا

یہ سُن جہان تہان گوپ سب ہے لکٹ کر لاے
ٹھاڑھے ڈھگ بلرام دیکھ دیکھ لیلا ہنست
کہت شیام تب نند سون بھلے لیو اُچکاے
کوتک ندھ سکھ دھام کرت چرت ستن سکھد

اُسوقت گوپیان ہنسی کی راہ سے موہن پیارے سے کہتی تھین کہ تمنے سانجھ سبیرے دودھ اور ماکھن اوک ہمارا چرا کر کھایا بچھا اِسی کے بل سے اتنا بھاری پہاڑ اُٹھایا ہے آج وہ دودھ اور ماکھن کھانا تمھارا سوارتھ ہوا۔

چوپائی

شری برکبھان سُتا تہان آئی
سُنت بول ہنس اُٹھے مُراری
کنور کاتھ کے اَت مَن بھائی
تب ہین ڈول گیو گر بھاری
گورانگ سُندر سکھ کاری
نرنارن کو اَت ہی بھائی
شیام سنگ کھیلت نت پیاری
دھاے چھپاے رادھکا لائی

جب برجبالا پہاڑ گرنے کے ڈر سے رادھا پیاری کو پکڑ کر کیرت جی اُنکی ماتا کے پاس لے گئین تب کیرت جی نے رادھا پیاری پر خفا ہو کر اُنکو اپنے پاس بٹھال رکھا اور پھر موہن پیارے کے پاس نہین جانے دیا۔ شکدیو جی نے کہا کہ اے راجا پریکھت ادھر تو شری کرشن جی پہاڑ کو اُٹھا کر برجباسیون کی رچھا کرتے تھے اور اُدھر میگھ راجا موسلا دھار پانی اور پتھر برساتا تھا اور بجلی چمکنے سے سب کی آنکھ بند ہو جاتی تھی اور سُدرشن چکر اِس پھرتی سے چارون طرف گوبردھن پہاڑ کے گھوم کر سب پانی اپنے تیج سے سوکھ لیتا تھا کہ ایک بوند زمین پر نہین گرنے پاتا تھا راجا اندر یہ حال سُنکر آپ بھی میگھ راج کی سہایتا کرنے کو چڑھ آیا اور اسی طرح سات دن اور سات رات پانی برستا رہا لیکن کسی جیو کو کچھ دُکھ نہ ہو کر سب خوشی سے گوبردھن پہاڑ کے نیچے گھر کی طرح بیٹھے رہے اور شیام سندر ہر ساعت پریم پورک گوپ اور گوپیون سے پوچھتے تھے کہ ہمارے ماتا پتا اور سکھا لوگ کسطرح ہین کچھ سوچ نہ کرین وہ لوگ جواب دیتے تھے کہ سب لوگ تمھاری کرپا اور دیا سے خوشی رہ کر پانی اور بدلی کا تماشا دیکھتے ہین سات دن تک سب برجباسی شری کرشن جی موہنی رُوپ کا امرت روپی مکھارِبند آنکھون سے پیتے رہے اِس سے کسی کو کچھ بھوکھ اور پیاس نہین لگی جب میگھ راجا کا سب پانی چک گیا تب اُسنے یہ حال اندر سے کہا اندر یہ بات سنکر بہت شرمندہ ہو کر میگھون سمیت اپنے لوک کو چلا گیا اور دیوتون سے سب حال کہا تب دیوتا بولے۔

دوہا

تم جانت پربھو بھوم جب دُکھت پکاری جائے
کہیو لین اوتار تب سوئی بھرت برج آئے

سورٹھ

کہیو اندر کچھتاے مین بھولیو جانیو نہین
کینھی بہت ڈھٹھاے بھے کرمن بیاکل بھیو

اے راجا دیوتون کا بچن سُننے اور ایسی ایسی مہما شری کرشن جی کی دیکھنے سے اندر کو بشواس ہوا کہ شری کرشن جی پرمیشور آدپرش کا اوتار ہین نہین تو دوسرے کی کیا سامرتھ تھی جو پہاڑ کو اپنی اُنگلی پر اُٹھا کر برج منڈل کی رچھا کرتا ایسا بچار کر اندر اپنی کرنی سے سوچکر پچھتانے لگا اور جب میگھون کے چلے جانے سے پانی برسنا بند ہو کر دھوپ نکل آئی تب برجباسی بولے کہ اے برجناتھ تمھارے

دُور سے سب میگھ بھاگ گئے اب اپنی انگلی پر سے پہاڑ اُتار کر رکھدیجیے یہ بات سُنکر شری کرشن جی نے گوبردھن پہاڑ کو اُسکی جگہ پر رکھدیا اُسوقت دیوتون نے آکاش سے اُنپر پھول برسائے اور اپسرا ون نے اپنے اپنے بانون پر آکر ناچ دکھلایا اور گندھربون نے گانا سُنایا اور رکھیشورون نے استُت کی اور جسودا جی نے موہن پیارے کو بڑے پریم سے گود مین اُٹھا کر اُنکا منھ چوما اور اُنکا ہاتھ دابنے اور بار بار اُنگلی چٹکانے لگین اور رو کر اپنے پران پیارے سے پوچھا کہ اے بیٹا سات دن تک پہاڑ انگلی پر اُٹھانے سے تیرا ہاتھ دُکھتا ہوگا تب نندلال جی بولے کہ اے مَیّا گوبردھن پہاڑ اپنی خوشی سے تم لوگون کی رچھا کرنے کے لیے چھایا کئے رہا مین تو اپنی اُنگلی کا تھوڑا سہارا دیے تھا اس کارن میرا ہاتھ کچھ نہین دُکھتا اور شری داما آدک گوال بالون نے موہن پیارے سے گلے ملکر پوچھا کہ اے بھائی ایسے ملائم ہاتھ پر تمنے کسطرح پہاڑ اُٹھایا ہم کو بڑا آشچرج معلوم ہوتا ہے شیام سندر بولے کہ جو تم لوگ اپنی اپنی لکٹیا سے پہاڑ کو اُچکائے تھے اِس لیے مجھکو کچھ اُس کا بوجھ نہین معلوم ہوتا تھا اور سب برجبالا موہن پیارے کی یہ مہما دیکھکر بہت خوش ہوئین اور اُسی دن سے شری کرشن جی کا نام گردھاری پرگٹ ہوا اور اُس وقت گردھاری جی نے برجبالیون سے کہا۔

دوہا	اب گر کو پوجو بھر سب کو کہیو سُنائے		بوڑت تے راکھیو برجہ کیتھی بہت سہائے
سورٹھا	یہ سُن ہرکھ بڑھائے پھر پوجو گر کو سبن		اَت ہرکھت نندرائے دیو دان بیرن بہت
دوہا	دور بھئے دُکھ سوچ سب پرگٹیو تب آنند		نندسنگ گھر کو چلے ماکھن بر بھ برج چند

نندجی شیام اور بلرام اور سب برجباسی اور گئو ون کو ساتھ لے کر اپنے گھر آئے

دوہا	گھر گھر برج آنند سب گاوت منگل چار	آئے سُرپت چیت ہر گردھر نند کمار

ادھیائے چھبیسوان - استُت کرنا برجباسیون کا شیام سندر کی

شکدیو جی نے کہا کہ اے راجا جب نندلال جی نے گوبردھن پہاڑ اُٹھا کر ایسی مہما دکھلائی تب سب گوپ اور گوال تعجب مانکر آپسمین کہنے لگے کہ اُٹھانا پہاڑ کا جسطرح ہاتھی کمل کا پھول اُٹھالیوے آدمی کا کام نہین ہے آٹھ برس کی عمر مین شری کرشن جی اتنا بھاری پہاڑ اپنی اُنگلی پر اُٹھا کر سات دن برابر کھڑے رہے یہ پرمیشور کا اوتار معلوم ہوتے ہین جنھون نے مہا پرلے کے پانی برسنے سے برجباسیون کا پران بچایا انکو ہم لوگ کسطرح نندجی کا بیٹا کہین لڑکا اپنے ماتا اور پتا کے سُبھاو پر پیدا ہوتا ہے نند اور جسودا مین ایسا پراکرم نہین ہے جو شری کرشن ایسا پرتاپی لڑکا اُنسے پیدا ہوا ہو اِس سے معلوم ہوتا ہے کہ جسودا سے کسی دیوتا یا دیت نے بھوگ کیا ہوگا اس سبب سے ایسا بلوان اور پرتاپی لڑکا اُن سے پیدا ہوا ہے نندرائے کے بیج کا یہ لڑکا نہین معلوم ہوتا ہے اسلیے نند اور جسودا کو ذات سے باہر کردینا چاہیے ایسا بچار کر اپنندا وک سب گوال اس بات کی پنچایت کرنے کے واسطے نندجی کے گھر پر گئے اور اُن مین جو لوگ بڑے تھے اُنھون نے پہلے نند اور جسودا جی سے بہت تعریف شری کرشن جی کی کرکے کہا کہ اے نندرائے جی شری کرشن جی پرمیشور کی کرپا سے ہمیشہ بنے رہین کہ جو دُکھ مین ہماری رچھا کرتے ہین لیکن یہ تمھارے لڑکے ہمکو نہین معلوم ہوتے ہین کس واسطے کہ جب یہ بہت چھوٹے تھے تب اُنھون نے پوتنا راچھسی کو دودھ پیتے وقت مار ڈالا تھا اور ایک برس کی عمر مین ترنادرت کو مار ڈالا اور جب جسودا نے انکو اوکھل سے باندھا تھا تب انھون نے جملا اور ارجن نام دونون درخت بڑے

جڑ سے اُکھاڑ ڈالے اور بتساسر اور بکاسر اور اگھاسر راچھس کو مار کر کالی ناگ کو جمنا جل سے باہر نکالدیا اور پرلمب راچھس کو مار کر برجباسیونکو آگ مین جلنے سے بچایا اور اتنا بھاری گوبردھن پہاڑ گکروندھے کی طرح زمین سے اُکھاڑ کر اپنی اُنگلی پر اُٹھالیا اور مہاپرلے کے پانی سے برجباسیون کی رچھا کرکے اندر کا ابھمان توڑا اور جتنی پریت ہم لوگون کو موہن پیارے سے رہتی ہی اتنا ہمین اپنا پران اور بیٹی بیٹا پیارا نہین ہی یہ سب تعجب کی باتین دیکھنے سے ہم لوگون کو پیدا ہونا شری کرشن جی کا تمھارے بیچ سے نہین معلوم ہوتا ہی تم سچ بتلاؤ جسودا جی نے کون دیوتا یا دیت کے بیچ سے اُن کو پیدا کیا ہی کہ جو ایسے پرتاپی اور بلوان پرمیشور کے برابر ہوکر لیلا کرتے ہین نہین تو ہم لوگ تمکو ذات سے باہر کر دینگے۔

دوہا	مالک تینون لوک کو تمھرو پتر نہ ہوے	جنم مرن جاکے نہین ماکھن پربھو ہی سوے

یہ بات اپنے ذات بھائیون کی سنتے ہی نند اور جسودا نے گھبرا کر کہا کہ سنو بھائیو شری کرشن میرا بیٹا ہی اسمین کچھ سندیہ مت کرو لیکن جو بات گرگ جی متھرا سے آکر کہہ گئے ہین اسمین ایک بات مین نے چھپائی تھی وہ آج کہتا ہون کہ گرگ من نے شری کرشن کے نام کرن کے وقت یہ کہا تھا کہ تم اِن کو پیدا کیا ہوا مت سمجھو تمھارے پہلے جنم کے تپ کرنے سے پربرہم پرمیشور اوتار لیکر یہان آئے ہین ہر روز یہ اپنی لیلا تم کو دکھا دینگے سو سب باتین اب مجھکو آنکھون سے دکھلائی دیتی ہین مین بھی بشواس کرکے جانتا ہون کہ میرا بیٹا پرمیشور کا اوتار ہی کیونکہ جو جو کام شیام سندر نے کیا ہی وہ آدمی نہین کرسکتا اور انھون نے جنم مرن سے رہت ہوکر کیول پرتھوی کا بوجھ اُتارنے اور ہر بھگتون کو سکھ دینے کے واسطے اپنی اچھا سے اوتار لیا ہی اور تینون لوک کے جیوونکا جنم اور مرن اِنھین کے حکم سے ہوتا ہی اور گرگ من نے یہ بھی کہا تھا کہ ایک مرتبہ انھون نے بسدیو جی کے یہان اوتار لیا ہی اس سے انکا نام باسدیو بھی پرکٹ ہوگا اور سیئے سوچ اور دُکھ گوپ اور گوالون کا دور کرینگے جو کوئی انکا درشن کریگا یا انکے نام اور لیلا کا چرچا اسمین رکھکر انکے چرنونکا دھیان لگاویگا اُسکو ضرور مکت ملے گی۔

دوہا	ماکھن پربھو گھنشام کو جو چت دھرہین نام	پریم بھگت کے دھام مین نت کرہین بشرام

پچھلے جگون مین انکا رنگ سفید اور لال تھا اسمرتبہ شیام روپ سے انھون نے اوتار لیا ہی جب یہ بات سنکر برجباسیون کے من کا سندیہ مٹ گیا تب اُنھون نے شری کرشن جی کو اُدھر پرش بھگوان جانکر بڑی بھگت اور پریت سے اُنکی پوجا کی اور نند جسودا کے بھاگ کی بڑائی کرنے لگے اور آگے جو جو بات شیام سندر کی لڑکے لوگ کہتے تھے کسیکو بشواس نہ آتا تھا اُن باتون کو سب نے سچ جانا۔

دوہا	جو ماکھن پربھو کی کتھا کہے سنے دے چت	پریم نیم کو پد لہے رہے چھیم سے نت

آدھیاے ستائیسوان اندر کا - ہار مانکر شری کرشن جی کی شرن مین آنا

شکدیو جی بولے کہ اے راجا پرچھیت اندر نے شری کرشن جی کے ساتھ ڈھٹائی کرنے سے بہت لجت ہوکر من مین کہا کہ دیکھو مین نے بہت بُرا کام کیا کہ پربرہم پرمیشور کو آدمی سمجھکر اُنسے بیر باندھا اب وہان چلکر اُنسے اپنا اپرادھ چھما کراؤن جسمین میرا بھلا ہو ایسا بچارتے ہی راجا اندر رکھیشورونکو ساتھ لے کر ایراوت ہاتھی پر چڑھا اور اپنا اپرادھ چھما کرانے کے واسطے کامدھین گئو کو اپنے آگے لیے ہوئے برندابن کو چلا جب شری کرشن انتر جامی نے جو بن مین گاے چراتے تھے جانا کہ اندر اپنا اپرادھ چھما کرانے کیواسطے دیوتون سمیت میرے پاس آتا ہی تب گوال بالون سے الگ ہوکر ایک اور بن مین جا بیٹھے جب راجا اندر نے وہان آکر شری کرشن جی کو دور

سے بیٹھے دیکھا تب ہاتھی پر سے اُتر پڑا اور دیوتون کو ساتھ لیے اور کامدھین گئو کو آگے کیے ننگے پیر گلے مین ڈوپٹہ باندھے دانتون مین تنکا دابے ساشٹانگ دنڈوت کرتا اور کانپتا ہوا شری برندابن بہاری کے چرنون پر جاکر گر پڑا۔

راجا اندر کا شری کرشن جی کے چرنون پر گرنا

اور بڑی آدھینتائی سے رو کر بنے کیا کہ اے دینا ناتھ نرنکار میری ہزارون دنڈوت آپکو پہونچین مین نے اپنی اگیانتا سے آپ کو آدمی سمجھکر آپ کی پرچھائی تھی آپ مین اپنے کیے کو پہونچا جسطرح نادان لڑکا آئینہ مین اپنی پرچھائین دیکھکر اسکو پکڑنا چاہتا ہے اور پکڑ نہین سکتا اسیطرح جو کوئی آپ کا بھید جاننا چاہتا ہے اُسکو نادان لڑکے کے برابر سمجھنا چاہیے وہی حال میرا ہوا جہان برھما جی اور مہادیو جی اور دیوتا اور رکھیشور آپ کے بھید اور بڑائی کو نہین پہونچ سکتے وہان میری کیا سامرتھ ہے جو آپ کی مہما کو جان سکون مین نے راج اور دھن کے غرور سے اندھا ہو کر تمام برجباسیونکا پران مارنے کے واسطے مہا پرلے کا پانی برج منڈل پر برسایا تھا آپ نے گوبردھن پہاڑ اُٹھا کر اُن لوگون کی رچھا کی اور میرے غرور کو توڑ دیا اب مین اپنی کرنی سے بہت شرمندہ ہو کر اپنا اپرادھ چھما کرانے کے واسطے کامدھین گئو کے پیچھے پیچھے آپ کی شرن مین آیا ہون اے برجناتھ مجھ اگیان کا اپرادھ دیا کر کے چھما کیجیے کسواسطے کہ آپ سب کے ایشور اور گرو اور پرماتما ہین سوائے آپ کے اور کوئی دوسرا مالک تینون لوک کا نہین ہے اور برھما جی اور مہادیو جی بھی تمھاری دی ہوئی بڑائی پا کر دن رات تمھارے چرنون کا دھیان اپنے ہردے مین رکھتے ہین آپ سب جگت کے پیدا اور پالن کرنے والے ہین اور لچھمی جی آپ کے چرنون کی داسی ہین اور آپ نے پرتھوی کا بوجھ اُتارنے اور ہر بھگتون کی رچھا کرنے اور پاپی ادھرمیون کے مارنے کے واسطے اپنی اچھا سے اوتار لیا ہے اور جب جب پرتھوی ادھرمی لوگون کے پاپ کرنے سے دکھی ہوتی ہے تب تب آپ سگن اوتار لے کر پرتھوی کا بوجھ اُتارتے ہین اور مین بھی آپ کی دیا اور کرپا سے دیو لوک کا راجا ہوا ہون لیکن آپ کے بھید کو نہین جانتا دوسرے کی کیا سامرتھ ہے جو آپ کی مہما جان سکے اور یہ اپرادھ بڑا دنڈ دینے جوگ ہے لیکن آپ ایسے دینیال ہین کہ جو آدمی آپ کی شرن مین آتا ہے وہ کیسا ہی اپرادھ کیے ہو چھما کر دیتے ہو اور دوسرے رکھیشورونکا اپرادھ کرنے والا اپنے دنڈ کو پہونچتا ہے مجھے اِس اپرادھ نے بھی تپ اور جپ کا پھل دیا جسکے کارن آپ کے چرنونکا درشن پایا دیا کر کے میرا اپرادھ چھما کیجیے۔

سورٹھ	کہت بارہی بار تم گت اکم اگادھ پربھو	مین بھولیو سنسار جانیو برج اوتار نہین	
دوہا	ماکھن پربھ سنگھ بھئے سدا سے سکھ ہوے	جو یا سکھ سے ہین ہی بہو دکھ پاوے سوے	

اور کامدھین گئو نے شری کرشن جی کے سامنے ہاتھ جوڑ کر بنے کیا کہ ای مہاپربھو مین برھما جی کی بھیجی ہوئی آپ کے پاس آئی ہون چھوٹون کا اپرادھ بڑے لوگ ہمیشہ چھما کرتے آئے ہین آپ دینددیال کرپاسندھ ہین اندر کا اپرادھ جو آپ کی شرن مین آیا ہی چھما کر دیجئے اور تینون لوک مین کسکو ایسی سامرتھ ہی جو آپ کے بھید کو پہونچ سکے اور آپ سب گئوون اور جیوون کے مالک ہین اسلیئے مین اپنے دودھ سے آپ کو اسنان کرانے آئی ہون اور ایراوت ہاتھی اپنی سونڈ مین آکاش گنگا کا پانی آپ کو اسنان کرانے کے واسطے بھر کر لایا ہی اگیا ہو تو اسنان کراوین جب راجا اندر اور کامدھین نے بڑی ادھینتائی سے یہ استت گردھر مہاراج کی ادا کی تب شری کرشن کرپاساگر نے دیال ہو کر کہا کہ ای اندر تو کامدھین گئو کو اپنے آگے لے کر ہماری شرن آیا ہی اس لیئے ہمنے تیرا اپرادھ چھما کیا ای اندر سن ابھمان کرنے سے دھرم چھوٹ کر من مین اگیان آتا ہی اور مورکھتائی کرنے کے پیچھے سوائے دکھ کے سکھ نہین ملتا اور سنساری لوگ تھوڑی بھی حکومت اور دولت پانے سے اپنے کو بھول جاتے ہین تو تو ارب کھرب سے زیادہ دولت اور اندراسن کا راج رکھتا ہی تو نے ایسا کیا تو کون بڑی بات ہی اور مین نے دیا کی راہ سے راج اور دھن کا ابھمان توڑنے کے واسطے تیری جگ بند کرا کے گوبردھن پہاڑ کو پوجا ہا تھا جسپر میری کرپا ہوتی ہی اسکا غرور مین توڑ ڈالتا ہون۔

دوہا	بیاکل دیکھ سریش اَت دین بندھ جدراے	ابھے کیو کر ماتھ دھر بھج گہہ لیو اٹھاے	
سورٹھ	لینھو ہروے لگاے دیکھ دنیتا اندر کی	سر نہین سکت اٹھاے بار بار پرست چرن	

جب شری برجناتھ جی نے اندر کا سر اپنے چرنون سے اٹھا کر اسکو بہت دھیرج دیا تب اندر نے بہت خوش ہو کر بنے کیا۔

دوہا	دھن بڑائی ناتھ کی ہون اناتھ بھرم ساتھ	کمل ہاتھ پربھ ماتھ دھر کینھو موہ سناتھ	

پھر کامدھین گئو نے اپنے دودھ سے اور ایراوت ہاتھی نے گنگا جل سے شری کرشن مہاراج کو اسنان کرایا اور راجا اندر نے چرن انکا دھو کر چرنامرت لیا اور دھوپ دیپ نیبید آدک سے بدھ پوربک انکی پوجا کی اور کامدھین گئو نے شری کرشن جی کو گوبند نام پکار کر چودھون بھون کا راجا کہا اسوقت دیوتون نے شیام سندر پر پھول برسائے اور نارد مین وغیرہ رکھیشورون نے خوش ہو کر استت کی اور اپسراؤن نے اپنے اپنے بانون پر ناچ دکھلا کر گندھربون نے گانا سنایا اور سب درختون مین پھول لگ کر جنا جل خوشی سے لہرانے لگا اسوقت تینون لوک مین اسطرح کا آنند ہو گیا جس طرح شیام سندر کے اوتار لیتے وقت چودھون لوک مین خوشی ہوئی تھی اور پوجا کرنے کے پیچھے جب اندر سکینٹھ ناتھ کے سامنے ہاتھ جوڑ کر کھڑا ہوا تب گردھاری جی مہاراج نے اندر سے کہا کہ تم کامدھین گئو سمیت اپنے استھان پر جاؤ پھر کبھی میری لیلا اور چرتر مین اپنا دخل مت کرنا اندر اور کامدھین اور ایراوت ہاتھی اور دیوتا اور رکھیشور آدک سب شری کرشن جی کو دنڈوت کر کے اپنے اپنے استھان کو گئے۔

دوہا	ماکھن پربھ کے انگ پر دارت کوٹ اننگ	سہس نین دیکھت بھلے کامدھین کے سنگ	

جب برندابن بہاری اندر کو بدا کر کے شام کے وقت گوال بال اور گئوون سمیت مرلی بجاتے ہوئے اور مدھر مدھر گاتے ہوئے اپنے گھر آئے تب نند اور جسودا اور گوپیون نے موہنی مورت کی چھب دیکھ کر اپنی آنکھین ٹھنڈی کین ای راجا یہ گوبند اچھیک کی کتھا سننے سے

ارتھ دھرم کام موکش چارون پدارتھ ملتے ہین اور گوال بالونکو اندر کے آنے کا حال کچھ معلوم نہین ہوا۔

ادھیاے اٹھائیسوان جانا شری کرشن جی کا برن لوک مین

شکدیوجی نے کہا کہ اے راجا کاتک سدی دسمی کو نندجی نے سنجم کرکے ایکادشی کا برت نرجل رکھا ون پھر پوجا اور بھجن مین بتا کر رات کو جاگرن کیا دوسرے دن کیول ایک گھڑی دوادسی تھی اس لیے پارن کرنا برت کا دوادشی ہی مین ضروری سمجھکر پہر رات رہے نندجی اُٹھے اور اُسی وقت اکیلے جمنا جل مین پیٹھکر اسنان کرنے لگے تب جل کی رکھواری کرنے والون نے جاکر برن دیوتا سے جو جل کے راجا ہین کہا کہ اے مہاراج ایک آدمی اسوقت جمنا مین اسنان کر رہا ہے یہ بات سنتے ہی برن دیوتا نے حکم دیا کہ اُسکو جاکر پکڑلاؤ تب دوت لوگ نندجی کو جمنا جل مین جپ کرتے ہوے پکڑکر ناگ پھانس مین باندھکر لے گئے اُس وقت نندجی نے شیام اور بلرام کا نام لیکر بہت پکارا لیکن دوتون نے کچھ نہ مانا۔

دوہا

جل کے نیچے ٹھانون ہی جہان برن کو باس
ماکھن پربھ کے تات کو لے راکھیو تن پاس

جب نندجی برن دیوتا کے پاس پہونچے تب برن اُنکو بیکنٹھ ناتھ کا پتا پہچانتے ہی یہ سمجھکر بہت خوش ہوا کہ شری کرشن جی انترجامی اپنے باپ کو لینے کے واسطے ضرور یہان آوینگے تو اسی بہانے سے اُنکا درشن مجھکو ملے گا ایسا بچار کر برن دیوتا نے نندجی کو اپنے محل مین لیجاکر بڑے آدر بھاؤ سے بٹھالا اور ایک سنگھاسن بہت اچھا شری کرشن جی کے لیے بچھاکر اُنکے آنے کی راہ دیکھنے لگا اور برن کی استریون نے نندراے جی کی استت کرکے کہا کہ اے نندجی تمھارا بڑا بھاگ ہے جو سچدانند پرمیشور تمھارے بیٹے کہلاتے ہین یہان تو نندراے جی کا آدر بھاؤ دیو کینا کرتی تھین اور وہان جب نندجی اسنان کرکے گھر نہین آئے تب جسوداجی نے گھبراکر گوالون کو اُنکی خبر لینے کے واسطے جمنا کنارے بھیجا جب گوالون نے اُن کو وہان نہ دیکھکر دھوتی اور جھاڑی اُنکی اُٹھالائے تب جسوداجی رو کر کہنے لگین کہ رات کو نہاتے وقت کسی گھڑیال آدک نے اُنکو کھالیا ہوگا۔

دوہا

آت بیاکل جسمت بھئی اُٹھی روے اکلاے
سُن دھاے برج لوگ سب نندھ کو جت جاے

سورٹھ

جمنا تٹ پُن گانون نند نند ٹیرت سبے
ڈھونڈھ پھرے سب ٹھانون بھئے بکل برج لوگ سب

اے راجا جب گوالون کے ڈھونڈھنے پر بھی نندجی کا کچھ پتا کہین نہین لگا تب جسوداجی اور روہنی آدک بلاپ سے رونے لگین اُسوقت شیام سندر نے جسوداجی سے کہا کہ اے مَیا تو مت رو مین ابھی جاکر نندبابا کو ڈھونڈھے لاتا ہون جب کہ اُنکے کہنے سے جسودا آدک کو کچھ دھیرج ہوا اور بیکنٹھ ناتھ انترجامی نے جانا کہ نندجی کو برن دیوتا کے دوت پکڑلے گئے ہین اور برن میرے درشنون کی اچھا سے نندجی کو بٹھائے ہوئے ہین تب شری کرشن جی برن لوک مین چلے گئے اُسوقت مُنھ اُنکا ہزار سورج کے برابر چمکتا تھا جب برن دیوتا نے کرشن بھگوان کو آتے دیکھا تب دیوتا اور رکھیشورون سمیت دنڈوت کرتا ہوا آگے سے آپہونچا اور راہ مین پیتامبر بچھاتا ہوا بڑے آدر بھاؤ سے اپنے گھر لوالایا اور رتن جڑت سنگھاسن پر بٹھاکر چرن اُن کا دھوکر چرنامرت لیا اور بدھ سے کرشن بھگوان کی پوجا کی۔

دُوہا

دھوپ دیپ نیبید کر پربھ پر پشپ چڑھاے
کری آرتی پریم سون گھنٹا شنکھ بجاے

سورٹھ

پربھ پد نایو ماتھ کر پر دچھن دنڈوت
تم تر بھون کے ناتھ ہاتھ جوڑ استت کرت

اے مہاپربھو آج جنم مرن میرا سپھل ہوا کہ آپ نے دیا کی راہ سے کرپا کرکے اپنے چرنونکا درشن دیا اور اسی لابھ کیواسطے مین نندجی کو یہان بٹھالے رہا نہین تو اُسی ساعت اُنکو استھا پر پہونچا دیتا ہم لوگ آپ کو تینون لوک کا پتا جانکر آپ کا باپ کسی کو نہین سمجھتے میرے دوت نندجی کو نہاتے وقت انجان مین یہان پکڑ لاتے تھے اِس سے اُنھون نے سزا پانے کے لائق کام کیا تھا لیکن مین نے اُنکا بہت احسان مانا کہ جس سے مجھکو آپ کا درشن ملا میری دنڈوت آپ کو اور نندجی کو بہت بہت ہے

سورٹھ

مین کینھو اپرادھ سو پربھ اُر نہین لاسیئے
تم ہو سندھ اگادھ چھما کرو جن جان نج

اور برن کی استریون نے دنڈوت کرکے ہاتھ جوڑکر مرلی منوہر سے کہا کہ نند اور جسودا اور برج باسیون کا بڑا بھاگ ہے جنکے یہان پربرہم پرمیشور لیلا کرتے ہین برج گوکل کی بڑائی کوئی نہین کرسکتا پھر برن دیوتا نندراے کو شیام سندر کے پاس لے آئے تب نندجی شری کرشن جی کو دیکھتے ہی خوش ہوگئے۔

سورٹھ

ہرکھ اُٹھے نندراے دیکھ شیام کو شش بدن
لکھ اُنکی پربھتاے رہے مُرت چکرت سیئے

جب نندجی نے موہن پیارے کی مہاسطرح پر دیکھی کہ دیوتا لوگ اپنا سر اُنکے چرنون پر رکھکر استت کرتے ہین تب وہ اپنے من مین کہنے لگے کہ میرا بڑا بھاگ ہے جو بیکنٹھ ناتھ نے میرے یہان اوتار لیا جب برن دیوتا نے بہت من اور تن ارپک شری کرشن جی اور نندراے جی کو بھینٹ کرکے اپنا اپرادھ چھما کرایا تب موہن پیارے نندجی سمیت اپنے گھر آئے اُس وقت جسودا جی اور سب برجباسیون کو بڑی خوشی ہوئی اور جسودا جی نے نندراے جی سے کہا کہ تم میرے منع کرنے پر بھی رات کو نہانے چلے گئے تھے پرمیشور نے آج تمھارا پران بچایا نندراے بولے کہ اری باوری تو کیا پچھتاتی ہے مین ترلوکی ناتھ کا باپ ہون مجھکو کوئی دکھ نہین دے سکتا پھر نندجی نے بہت دان اور دچھنا ادک دیا اور جسودا جی نے اپنے ذات بھائیون مین مٹھائی بانٹ کر خوشی منائی جب اُپنند ادک نے بھینٹ کرنے کے واسطے نندجی سے پوچھا کہ تمکو کون پکڑ لے گیا تھا تب نندجی بڑی خوشی سے بولے کہ مجھکو برن دیوتا کے دوت رات کو نہاتے وقت پکڑ لے گئے تھے موہن پیارے کے پہونچتے ہی سب دیوتون نے انکا چرنامرت لے کر انکی پوجا کی میرے بڑے بھاگ ہین جو پربرہم پرمیشور نے میرے گھر اوتار لیا ہے جن کے پرتاپ سے دیوتون کا درشن پاکر رتن ادک بھینٹ اُنسے مین نے لی جو بات گرگ مُن کہ گئے تھے وہ سب آنکھون سے دکھلائی دیتی ہے۔

دُوہا

نند کہت ہر سنیہ مین ہم لہین وہ دھام
جنم مرن جہان بھے نہین رہت سدا بشرام

یہ سُنکر برجباسیون نے کہا کہ اے نندراے ہم لوگ اُسی دن شری کرشن جی کو پرمیشور کا اوتار سمجھتے تھے جسدن اُنھون نے گوبردھن پہاڑ اُٹھاکر برج منڈل کی رچھا کی تھی ہمارے تمھارے پچھلے جنم کے پُن سہاے ہوئے جو سچدانند پرمیشور نے تمھارے یہان اوتار لیا ایسا کہکر برندابن باسی لوگ شری کرشن جی کے پاس چلے گئے اور ہاتھ جوڑکر بنے کیا کہ اے مہاپربھو آجتک ہم لوگ

آپ کی مہانہ جانکر اپنے اگیان سے آپ کو نند مہر کا بیٹا جانتے تھے اب ہمکو بشواس ہوا کہ آپ پربرہم پرمیشور سب جگت کے پیدا کرنے اور سکھ دینے اور دکھ ہرنے والے ترلوکی ناتھ ہین اسی طرح بہت استت کرکے اُنھون نے اپنے من مین یہ بچار کیا کہ جسطرح شری کرشن جی نے اپنے پتا کو برن لوک دکھلایا اسی طرح ہم لوگون کو بھی بیکنٹھ کا درشن کرا دیتے تو بہت اچھا ہوتا کرشن بھگوان انترجامی نے اُن کے من کی بات جانکر رات کو جب سب برجباسی سو گئے تب اُن لوگون پر ایسی مایا اپنی پھیلا دی کہ اُن لوگون کو دِبیہ درشٹ ہوکر سپنے مین اس طرح پر بیکنٹھ کا درشن ہوا کہ وہان کی زمین سونے کی ہے اور سب مکان رتنون سے جڑے ہوئے بنے ہین اور بہت اچھے اچھے تالاب اور باغ وغیرہ بنے ہین اور سب استری اور پرش بہت سندر گہنا اور کپڑا پہنے چتربھجی روپ دکھائی دیے اور ایک بہت بڑے اُتم استھان مین رتن جٹت سنگھاسن پر شری کرشن جی کو چتربھجی روپ سے لچھمی جی سمیت بیٹھے اور پارکھدون کو چارون طرف کھڑے اور اپسراؤن کو اُن کے سامنے ناچتے اور گندھربون کو گاتے اور بیدون کو اپنا اپنا روپ دھارن کیے اور تینتیس ۳۳ کروڑ دیوتون کو اُن کے سامنے ہاتھ جوڑے استت کرتے ہوئے دیکھا یہ سکھ بیکنٹھ کا دیکھ کر برجباسیون نے چاہا کہ ہم لوگ موہن پیارے کے سنگھاسن کے پاس جاکر اُن سے کچھ باتین کرین لیکن کسی نے اُن کو وہانتک جانے نہین دیا تب برجباسیون نے من مین کہا کہ دیکھو اس بیکنٹھ سے ہمارا برندابن بہت اچھا استھان ہے جہان دن رات موہن پیارے کے پاس رہکر اُنسے ہنستے اور بولتے ہین یہان تو کوئی ہم کو اُن کے سنگھاسن تک بھی جانے نہین دیتا۔

دوہا	اُکلانے درگ سبن کے دیکھین کو تہہ کال		مور پنکھ ماتھے دھرے مرلی دھر گوپال
سورٹھ	برج باسن کو دھیان نٹور بھیکھ گوپال کو		امت روپ بھگوان تدپ اپاسن ریت یہ

اے راجا جب سے برجباسیون نے دھیان نٹور روپ گوپال کا کیا ویسے ہی اُنکی آنکھ کھل گئی تب وہ لوگ اپنے اپنے گھر سے اُٹھکر شری کرشن جی کے پاس چلے گئے اور اُنکے درشن کرنے سے اُنکے ہردے مین گیان پیدا ہوا تب برجباسی لوگ شری کرشن جی کے چرنون پر گر پڑے اور ہاتھ جوڑکر اسطرح اُنکی استت کرنے لگے کہ ہیکنٹھ ناتھ تمھاری مہا آپرم پا رہی ہم لوگ ایسی سامرتھ نہین رکھتے جو اُسکی بڑائی برنن کرسکین لیکن آپ کی کرپا سے ہمکو آج اتنا معلوم ہوا کہ آپ پربرہم پرمیشور ہین اور پرتھوی کا بھار اُتارنے کیواسطے آپ نے جنم لیا ہے یہ بات سنتے ہی شری کرشن بھگوان نے پھر اپنی مایا اُنپر پھیلا دی کہ وہ سب گیان اُنکا بھول گیا اور اس بات کو سپنے کی طرح سمجھکر اور سب برجباسی خوش ہوکر اپنے اپنے گھر آئے۔

	دوہا		
شری بیکنٹھ دکھائے کے ماکھن پربھو برج راے			بج مایا بستار کے دیئے لوگ بھلائے

اور نند جی نے بھی برن لوک مین جانے کا حال سپنے کیطرح سمجھکر شری کرشن جی کو اپنا بیٹا جانا اور وہ سب برہم گیان اُنکو بھول گیا۔

	دوہا		
کرت چرتر بچتر پربھو برجباسن کے ماہنہ			لکھ لکھ شوبھا دسرمن جن منھ سہاہنہ
	سورٹھ		
اَت آنند برج لوگ ہر کے نت نو چرت لکھ			سب کو سب سکھ جوگ برجباسی پربھو نند سُت

اور اجا پر چھپت شری کرشن انتر جامی نے گوپیون کا سچا پریم دیکھکر شری داما آدک اپنے سکھاؤن سے کہا کہ سب برجبالا سولھون سنگار کیئے برندابن کی راہ ہوکر متھرا مین گورس بیچنے جاتی ہین بن مین روک کر انسے دودھ دہی کا دان لینا چاہیئے۔

سورٹھ	اب ان سنگ بہار کردن دان دودھ لاے کے		یہ سن کیو بچار ہر برج موہن لاڈ لے

جب یہ صلاح سب گوال بالون نے پسند کی تب نندلال جی شری داما آدک پانچ ہزار سکھا سمیت پرات سمے بن مین جاکر درختون کی اوٹ مین چھپ رہے اور اسیوقت سب برجبالا سولھون سنگار کیئے متھرا کو گورس بیچنے چلین۔

دوہا	ہنست پرسپر آپ مین چلی جائین سب بھور		پاے گھات مین سکھن تب گھیر لئی چھون اور
سورٹھ	دیکھ اچانک بھیر چکت رہین دس چھون چتی		سہمی کچھک شری پرکت سے آئے گوال سب

اسوقت نندلال جی نے برجنا یون سے کہا کہ تم لوگ نت گورس بیچنے جاتی ہو ہمارا دان دیدو تب جانے پاؤگی یہ بات سنکر گوپیان بولین کہ ڈنڈ لینا راجا کنس کا دھرم ہی ہم اور تم دونون راجا کنس کی رعیت ہین تم کیون ہمسے ڈنڈ مانگتے ہو نندجی تمھارے باپ نے آجتک کبھی ایسی بات نہین کی کل کی بات ہی کہ تم ہمارا گورس چرا چرا کر کھاتے تھے اور جب کوئی پکڑ لیتا تھا تب رو کر بھاگ جاتے تھے آج بن مین استریون کو گھیر کر راہ لوٹتے ہو یہ بات اچھی نہین۔

چوپائی	چوری کر نہین پیٹ اگھایو		اب بن مین دوھہ دان لگایو

یہ سنکر موہن پیارے نے کہا کہ تم لوگون نے لڑکپن مین ہمکو بہت کھایا تھا اب ہم سیانے ہوے ہین بنا دیے جانے نہین دینگے۔

دوہا	تب تو ہم لڑکا رہتے سہی بہت انجان		سو دھو کھو اب سمجھ کے چھانڑ دیو ابھمان
سورٹھ	ہم مانگت دودھ دان تم الٹی پلٹی کہت		کرت نند کی آن بنا دیے نہین جاے ہو

یہ سنکر گوپیون نے کہا کہ جو تم دہی اور دودھ کے بھوکے ہو تو تھوڑا تھوڑا ہمسے لیکر کھا لو لیکن دان ہمسے نہین دیا جائیگا چھوٹے منھ بڑی بات کہنا اچھا نہین ہوتا ابھی ہم لوگ راجا کنس کے پاس جاکر یہ حال کہین تو وہ تمکو پکڑ کر ڈنڈ دے ہم کون سا لونگ الایچی لادے ہین جو تمکو ڈنڈ دین۔

سورٹھ	لیو دہی ملجاؤن ہم کو ہوت ابار اب		لیے دان کو نانون ایک بوند نہین پاے ہو

یہ سنکر موہن پیارے بولے کہ تم لوگ مجھکو راجا کنس سے کیا ڈراتی ہو مین اسکو کچھ نہین سمجھتا سیدھی طرح دان دوگی تو اچھا ہی نہین تو سب دودھ دہی تمھارا چھین لونگا تب روتی ہوئی جسودا ماتا کے پاس جاؤگی بہت دنون تک تمنے چوری سے دان ہمارا بچایا ہی آج سب دن کی کسر لے کر تمکو جانے دونگا۔

دوہا	دان لگت یہان شیام کو سو سب لیت چکاے		تب مین دیہون جان سب مو کو نند دہاے
سورٹھ	دودھ لیجات پر بھات آدت ہو نس بیچ کے		دان مانت جات بھلی کرت یہ بات نہین

یہ سنکر گوپیون نے کہا کہ جو تمھارے بڑون نے کبھی نہین کیا وہ کرنے لگے تو کسطرح یہان ہم لوگون کا رہنا ہو کر نباہ ہوگا

		دوہا	
	ہمین کہت ہو چوری آپ بھیے ہو ساہ		بڑے بھئے چوری کرت اب لوٹت ہو راہ

یہ بات سنکر شیام سندر بولے کہ مین تمھارے دھمکانے سے کچھ نہین ڈرتا تم برندابن چھوڑکر چلی جاؤگی تو کیا ہوگا مین اپنا دنڈ چھوڑ دون یہ نہین ہوگا اور سنو۔

دوہا	گائون ہمارو چھانڑکے بسہو کا پرنا نہہ		ایسو کوتھون لوک مین جو میرے بس نا نہہ

اور راجہ اسی طرح کچھ دیر تک سب برجبالا موہن پیارے سے ظاہر مین جھگڑا کرتی رہین لیکن دل سے اُنکی چھب دیکھکر خوش ہوتی تھین جب موہن پیارے نے سب گوپیون کا گورس چھینکر گوال بالون کو کھلا کر آپ کھایا اور بندرون کو کھلا کر باقی زمین پر گرا دیا اور مٹکی توڑکر کپڑا بھی اُنکا دھکا دھکی کرکے پھاڑ ڈالا تب سب گوپیون نے جسودا جی کے پاس جاکر اپنے پھٹے ہوئے کپڑے دکھلاکر کہا کہ تمنے اپنے بیٹے کو اچھا اُدم سکھایا ہے کہ وہ گوال بالون کو ساتھ لیئے ہوئے بن مین سب گوپیونکو روک کر دہی اور دودھ کا دان مانگتا ہے ہم لوگون نے نئی بات سمجھکر ڈنڈ نہین دیا اسواسطے سب گورس ہمارا چھین لیا اور انچل پکڑکر کپڑا ہمارا پھاڑ ڈالا آج تک تمھارے کل مین کوئی ایسا نہین ہوا تھا کہ جس نے دہی دودھ کا ڈنڈ لیا ہو۔

دوہا	سنتے گوالن کے بچن بولی جسمت مات		مین جانی تم سبن کے اُر انتر کی بات

تم لوگ موہن پیارے کا پچھانہ چھوڑکر اُسکو پاپ کی آنکھ سے دیکھتی ہو اور اپنے ہاتھ کپڑا پھاڑکر جھوٹھا اُرہنا مجھے دینے آئی ہو۔

دوہا	دھن دھن تم کہت ہو موکو آدت لاج		ماکھن مانگت روے ہر دوش دیت بن کاج

یہ بات سنکر گوپیون نے کہا کہ اے جسودا ماتا تم کو ایسا اُچت نہین ہے جو بنا سمجھے بوجھے ہم کو دوش لگاتی ہو دس گیارہ دن زیادہ رکھنے سے تم کچھ بڑی نہین ہوگئین ہم تم ذات مین برابر ہین یہی چلن بیٹا تمھارا کریگا تو ہم یہ گائون چھوڑکر نکل جائینگی اور اپنے بیٹے کا حال تم نہین جانتی ہو جب بن مین چلکر دیکھو تب تمکو معلوم ہو۔

		سورٹھا	
	سنو مہر تم بات ہر سیکھے ٹونا کچھو		نہہ ترن ہوے جات بالاک ہوے آوت گھرو

جسودا جی نے اُنکو جواب دیا کہ تم لوگ گائون چھوڑنے کے لیے مجھے کیا دھمکاتی ہو جہان تمھارا من چاہے وہان جاکر بسو مین تمھارے واسطے اپنا بیٹا نہین نکال دون گی۔

دوہا

کہا کرون تم آئے سب کہت اٹپٹی بات
موکو یہ بھاوے نہین ترنن بہی سُہات

یہ بات سُنتے ہی سب برجبالا لجت ہو کر اپنے اپنے گھر چلی آئین اور برندابن مین گھر گھر یہ چرچا پھیل گئی کہ نندلالجی نے گورس کا ڈنڈ گوپیون پر لگایا ہی یہ سُنکر سب برجناریون کو یہ اچھا ہوئی کہ ہم لوگ بھی دہی اور دُودھ بیچنے کے واسطے جائین تو بن مین نندلالجی کی چھب دیکھ کر اپنی آنکھین ٹھنڈھی کرین جب دوسرے دن شری رادھاجی آدک سولہ ہزار گوپیان گورس بیچنے متھرا کو چلین تب موہن پیارے نے سکھاون سمیت جو درختون پر چڑھے ہوے چھپے بیٹھے تھے بن مین برجناریون کو گھیر کر کہا کہ آج دان دیکر جانے پاؤگی۔

دوہا

ہنس بولی رادھا کنور کہا نہ جانے ہم پاس
کہو شیام سو نام دھر دان دیہو ہم تاس

یہ بات اپنی پیاری کی سُنکر نندلال جی بولے کہ آج ہم تمھارے جوبن کا دان لین گے اے راجا جب اسیطرح کچھ دیر تک سب گوپیان موہن پیارے سے جھگڑا کرنے لگین تب شیام سندر نے اپنی مایا اُنپر ایسی پھیلا دی کہ سب گوپیان کام روپ مین متوالی ہوگئین۔

دوہا

بیاکل ہوے سب تن مین نین موند دھر دھیان
کہت کانھ اب شرن ہم لیجیے سرس دان

سورٹھا

ایسا کہہ من مانہہ دیہہ دشا بھولین سب
لیو شیام گل جانہہ یہ دھن تم سب آپنو

یہ دشا گوپیون کی دیکھکر بیکنٹھ ناتھ بھگت ہتکاری نے اُن سب کی اچھا پوری کرنے کے واسطے بہت رُوپ اپنے جو دوسرے کو دکھلائی نہ دین دھارن کر لیے اور سب گوپیون سے دھیان مین بھینٹ کر کے کام روپی روگ اُنکا چھڑا دیا تب اُنھون نے ہنسکر کہا کہ اے پران پیارے تمنے ہمارے جوبن کا بھی دان لیا اب اگیا دیو تو اپنے گھر جائین یہ بات سنکر برجناتھ جی بولے کہ تمھارے جوبن کا دان مین نے پایا دہی اور دُودھ کا ڈنڈ چکا دو تب اپنے اپنے گھر جاؤ یہ بات سنتے ہی گوپیون نے خوش ہو کر دہی اور دودھ اپنا شیام سندر کو گوال بالون سمیت کھلا دیا لیکن موہن پیارے کی مایا سے برتن اُنکا جیون کا بتون بھرا رہا جسوقت گوپیان شیام سُندر کو گوال بالون سمیت بٹھال کر دہی اور دُودھ کھلاتی تھین اُسوقت دیوتا لوگ اپنے اپنے بانون پر سے یہ آنند دیکھ کر برجناریونکی بڑائی کر کے کہتے تھے کہ دھن بھاگ برج کی استریون کا ہی جنسے پرمیشور ترلوکی ناتھ گورس مانگ کر کھاتے ہین اور گوپیان سیوا کر کے جنم اپنا سوارتھ کرتی ہین دہی کھاتے وقت من ہرن پیارے بولے کہ مین نے سب کے گورس کا سوادپایا لیکن رادھا پیاری کا دہی نہین چکھا یہ بات سنتے ہی رادھا پیاری نے ہنسکر اپنا دہی اپنے ہاتھ سے نندکشور کے مُنھ مین کھلا دیا۔

سورٹھا

پیاری کو دُودھ کھاے بولے یہ موہن ہنس
مدھرے کیو سناے میٹھو ہی یہ سبن تے

اے راجا گورس کھا کر موہن پیارے نے اپنی چتون اور مسکان سے اُنکا من ہر لیا اور بولے کہ آج اپنا دان لیکر تمسے بہت خوش ہوے اسلیے اب تمسے گھاٹ باٹ پر کوئی روک ٹوک نہین کریگا اب اپنے اپنے گھر جاؤ دیر ہونے سے تمھارے گھر والے چنتا کرتے ہونگے یہ بات سنکر گوپیون نے کہا کہ اے پران پیارے دان مانگتے وقت ہمنے تمکو کٹھور بچن کہا ہی اُسکا اپرادھ چھما کرو اور تمھاری موہنی مورت دیکھے بنا ہم کو چین نہین پڑتا ہی گھر کس طرح جائین تمھاری پریت بنا دھن اور پرواسب برتھا ہی یہ سنکر نندکشور

بولے کہ مین تمہارا ایسا پریم دیکھکر ایک ساعت بھی تمسے الگ نہین رہتا اور تمہارا اکٹھو رنجن مجھے بُرا نہین معلوم ہوتا ہے تم لوگون کو خوش کرنے کے واسطے چھیڑ کر تمہارا ادرنجن اپنی اچھا سے سُنتا ہون تمنے اپنا من دے کر مجھے پایا ہے جب چت اپنا مجھسے پھیر لوگی تب مین تمسے الگ ہو جاؤنگا۔

دُوہا

تم کارن بیکنٹھ تج پرگٹ ہون برج آے — برندابن تمھرو ملن یہ نہ بسارو جاے

یہ کہکر شیام سندر گوال بالون کو ساتھ لیے ہوئے دوسری طرف بن مین چلے گئے اور سب برجبالا اپنے گھر مین جاکر بورہون کی طرح پوچھنے لگین کہ تم گورس مول لوگی اور کبھی کبھی دودھ اور دہی کے بدلے موہن پیارے اور شری کرشن اور نندلال کا نام بیچنے کے واسطے پکار کر کہتی تھین۔

دُوہا

لیجیے گورس دان ہر تم کہان رہے چھپاے — ڈرن تمہارے جات نہین تم دودھ لیت چھناے

سُورٹھ

لیو آپنو دان تم رس کر اٹھ دھاے ہو — ہمین نہ دیہو جان بن مین ہم ٹھاڑھی سب

دُوہا

شیام بنا یہ کو کرے لایو دودھ کو دان — تن سدھ بھولی تبہ تے بانکی مرد مسکان

سُورٹھ

من ہر لینھو شیام تا بن بنھے کون بدھ — اسیے کہ سب بام گھر کو چلن بچار رہین

اہیر راجا اسی طرح اُلٹی بات کہتی ہوئی گوپیان اپنے اپنے گھر پہونچین لیکن رُوپ شیام سندر کا آٹھون پہر اُنکے ہردے اور آنکھ مین بسا رہتا تھا یہ حال دیکھکر گھر والے بہت سمجھاتے تھے لیکن کسی کا کہنا اُنکو اچھا نہین لگتا تھا۔

دُوہا

پرگیٹو پورن برہ اُرجت دیکھین تت شیام — سمجھاے سمجھین نہین سکھ دے تھا کیو گرام

ایسا سکھوت مات پت سو نہ کرت کچھ کان — لاگت ہے تنکو بچن اُرمین بان سمان

سورٹھ

تنھین کہت من مانہہ دھرگ دھرگ اُنکی بُدھ کو — جنھین شیام پر یہ نانہہ تنھین بنے تیاگے بھلے

اہیر راجا پر کچھ موہن پیارے رادھا پیاری پر کچھ جی کا اوتار ہونے سے بہت پریت رکھتے تھے اسلیے رادھا پیاری بھی اُنپر بہت موہت ہو کر جب دوسرے دن گانون مین دہی بیچنے گئی تب مٹکی سر پر لیے نند جی کے گھر کے چارون طرف گھوم کر بورہون کیطرح لوگون سے پوچھنے لگی کہ میرا چت چرانیوالا نندکا لالا کہان بستا ہے مین اُسکو بڑی دور سے ڈھونڈھنے آئی ہون اُسکا گھر اِس گانون مین ہے یا نہین۔

دُوہا

تنھین کہت مو نہہ نند گھر کہان سو دیو بتاے — جہان بست وہ سانورو موہن کنور کنھاے

جب رادھا پیاری لاج چھوڑ کر دہی کے بدلے نند کمار اور نند کشور اور شری کرشن اور شیام سندر کا نام لیکر پکارنے لگی تب یہ وشا اُنکی دیکھکر گوپیون نے پوچھا کہ ای رادھا تو یہ کیا بیچتی ہی رادھا پیاری بولی۔

دوہا	موہنی مورت شیام کی مو تن رہی سماے		جیون مندی کے پات مین لالی لکھی نہ جاے

یہ سُنکر ایک سکھی نے کہ وہ بھی موہن پیارے کی چاہنا رکھتی تھی کہا ای رادھا تو بدھ مان ہو کر دوسرونکو گیان سکھلاتی تھی آج کیا وشا ہوئی ایسی بے شرمی کرنا تجھکو نہ چاہیے اسمین سب گاؤن والی استریان تجھے گنواری کہکر بدنام کرینگی اور تیرے ماتا پتا سنکر تجھے مارینگے تو شیام سندر ایسا روپ وان پت پاکر اپنی پریت کیون پرکٹ کرتی ہی۔

دوہا	کرشن پریم دھن پاے کے پرگٹ نہ کیجیے بال		راکھو یون اُر گوپے کے جیون من راکھت بیال (دل مین چھپا کر ۱۲ ثانیب ۱۲)

یہ بات سُنکر رادھا پیاری بولی کہ تو مجھے کیا سمجھاتی ہی میرا من موہنی مورت نے ہر کر میرے ہردے مین اپنا باس کر لیا ہی اِس سے وہ ماُدھری مورت دیکھے بنا مجھکو چین نہین پڑتا ہاتھ میرا بس مین نہین ہی گھونگھٹ کون کاڑھے یہ بات سب برج مین پھیل چکی کہ مین شیام سُندر کے ہاتھ بک کر اُنکی داسی ہو گئی۔

چوپائی	من ما نبو موہن پر میرو		جگ اُپہاس کرے بہت پیرو
دوہا	بار بار تو کہت کیا مین نہین سمجھت بات		مونتین مین بس گیو داجہت کو تات
سورٹھ	رہت نہ میری ان اپنی سی مین کر تھکی		تو تو بڑی سُجان کہا دیت سکھی دوش مونہہ

ای سکھی مین نے اپنا پریم نند کشور سے لگایا اس لیے مجھے کسی کی لاج نہین رہی اب میرے من مین یہ بات ٹھن گئی کہ جسطرح دودھ پانی مین ملجاتا ہی اُسی طرح نند لال سے ملکر شیام اور شیاما اپنا نام دھراؤن گی۔

	دوہا		
میرو من ہر سنگ لگیو لوک لاج کل تیاگ		اور تاہِ سوجھت نہین بھیو جہاج کو کاگ	

ای سکھی تو میری بڑی پیاری ہی جو تجھسے ہو سکے تو تو دیا کر کے میرے چت چور کو مجھسے ملا دے نہین تو میرا پران اُس کے برہ مین نکلا چاہتا ہی ایسا کہکر رادھا پیاری بہت بلاپ کر کے پکارنے لگی کہ ای جسودا جی کے لال اپنا درشن دکھلا کر دہی کا دان لیجاؤ اب تمھارے بجوگ کا دُکھ مجھسے سہا نہین جاتا۔

	سورٹھ		
ایسے سکھن سناے مون گہی پُن ناگری		دہیہ دشا بسراے مگن بھئی رس شیام کے	

جب اُس سکھی نے دیکھا کہ رادھا پیاری کے روم روم مین شیام سوروپ بس گیا ہی میرا کہنا اور سمجھانا اسکو کچھ فائدہ نہین کرتا بنا شیام سندر کے ملے اسکا دُکھ نہ چھوٹے گا تب اُس سکھی نے دیا کی راہ سے شیام سندر سے جاکر کہا کہ ای موہن پیارے ایک سندری چندر مکھی گوری نیلی ساری پہنے دہی کی مٹکی سر پر لے تمھارا نام لیکر چارون طرف پکارتی اور ڈھونڈھتی ہوئی ابھی بنسی بٹ کو چلی گئی ہی جلدی جاکر اُس برہنی کی آگ اپنی امرت روپی چتون سے ٹھنڈھی کرو نہین تو وہ تمھارے برہ مین بورا کر مر جاوے تو کچھ آشچرج نہین ہی موہن پیارے نے یہ حال اپنی پیاری کا سُنتے ہی بیاکل ہو کر جلدی سے اُس سکھی کو بدا کر دیا اور آپ اُسیوقت

بنسی بٹ مین پہونچکر رادھا پیاری کی اچھا پوری کی۔

دوہا

پرم ہرکھ دوؤ ملے رادھا نند کمار
کنج سدن شوبھت منوتن دھر چھیب شرنگار

جب شیاما کا چت شیام سندر کے ملنے سے ٹھکانے ہوا تب رادھا پیاری نے کہا کہ اے پران پیارے جبدن تمنے میری گاے کھرک مین دھرنی تھی اُسی گھڑی سے میرا من ایسا موہ لیا کہ تمھاری سانولی صورت دیکھے بنا مجھکو ایک ساعت چین نہین پڑتا اور گانون والے مجھے تمھارے ساتھ بدنام کرتے ہین اس سے میرے من مین ایسا آتا ہی کہ ماتا پتا آدک اپنے کل اور پروار کو چھوڑ کر تمھارے ساتھ پرگٹ پریت کرون۔

سورٹھ

مین ڈرھ لیجھو نیم سنو شیام سندر سکھد
تم پد پنکج پریم یہی بات اب راکھ ہون

یہ بات سنکر موہن پیارے نے ہنسکر کہا کہ ہماری تمھاری پچھلے جنم کی پریت ہی اسکو پرگٹ کرنا نچاہیے جسمین تمھاری ماتا اور پتا کے نکٹ ہماری بدنامی نہ ہو اور سنساری لوگ تمکو نام نہ دھرین مین تمھارے ساتھ اکیلے مین بھینٹ کرکے تمھاری اچھا پوری کردیا کرونگا۔

سورٹھ

سنت شیام کے بین ہرکھ اٹھی من ناگری
بھیو ہیے آت چین پریت پرانن جان جیہ

دوہا

کہت شیام اب جاؤ گھر تمکو بھئی ابار
پریت پرانن گپت اُر کر یو جگ بیوہار

سورٹھ

پرم پریم اُر لاے گھر پٹھی ہر بھاوتی
چلی مہا سکھ پاے پھر پھر چتوت شیام تن

دوہا

کرشن رادھکا کے چرت آت پوتر سکھ کھان
کہت سنت بھو بھئی ہرن رسک جن کے پران

اے راجا جب رادھا پیاری اپنا منورتھ پاکر گھر کو چلی جاتی تھی تب راہ مین وہی سکھی جسنے اُسکا حال موہن پیارے سے کہا تھا پھر اُسنے شیاما کا منھ خوش دیکھکر اپنی بُدھ سے جان لیا کہ یہ اپنا منورتھ پانے آئی ایسا بچار کر اُس سکھی نے رادھا پیاری سے پوچھا۔

دوہا

پھرت ہتی بیاکل ابھی جنکے درشن لاگ
کہان ملے نند نند سو دھن دھن تیرے بھاگ

سورٹھ

نہین پاوت ہین جاہ جوگی جن جپ تپ کیے
بس کر پاو تا ہین کیسے کہ ناگری

یہ بات سنتے ہی رادھا پیاری ناک اور بھون چڑھا کر بولی کہ تو مجھے برتھا بدنام کرتی ہی جو کوئی ذات بھائی یہ بات سُن پاوے تو میرا ٹھکانا نہ لگے۔

چوپائی

کو نند نند کہت تو جنکو | مین کہوں دیکھو نہین تنکو

یہ بات رادھا پیاری کی سنکر اُس سکھی نے جواب دیا کہ ہم اور تم دونون اسی برج مین رہتی ہین تمھاری چتر آئی ہمسے نہین چھپیگی ابھی دو گھڑی ہوئین کہ تو گلی گلی نندلال جی کا نام لے لے کر روتی پھرتی تھی اب کہتی ہو کہ مین اُنکو جانتی نہین ایسا سیان پن تو نے ابھی سے کہان سے سیکھ لیا۔

دوہا

نہین بھئی اُنکو ملی وہ سُدھ گئی بھلاے | آوت ہو بن کُنج تے باتین کہت بناے

سورٹھ

رے تجھے شیام سُجان کے دیت انگ کی پُلک | موسون کرت بیان سنگ پگ رہی سینہہ جل

جب رادھا پیاری نے بہت پوچھنے پر بھی اُس سکھی سے موہن پیارے کی بھینٹ ہونے کا حال نہین کہا تب وہ برجبالا ہنسکر بولی کہ بہت اچھا تو میرے سامنے کی چھوکری ہو کر مجھسے چھل کرتی ہو اب تو اپنے گھر جا مین تیرا جھوٹھ سچ دکھلا دونگی یہ بات کہکر وہ سکھی اپنے گھر چلی گئی اور شیاما اپنے گھر آئی۔

چوپائی

سکچ سہت برکھبھان دُلاری | گئی سدن گرجن ڈر بھاری

رادھا پیاری کو کیرت جی نے دیکھتے ہی کہا کہ تو دن بھر وہی بھیجے کے بہانے کہان رہتی ہو آج تیرا بھائی کہتا تھا کہ رادھا موہن پیارے کا پریم رکھکر اُنکے پیچھے پیچھے پھرا کرتی ہو تجھکو کچھ لاج نہین آتی سب گانون والے تجھے شیام سندر کے ساتھ بدنام کرتے ہین ایسی بات مت کر جسمین تیرے ماتا پتا کی ہنسی ہو یہ بات سُنکر رادھا پیاری بولی۔

دوہا

کھیلن کو مین جاؤن نہین کہا کہت رہی مات | موسون جات سہی نہین یہ سب جھوٹھی بات

سورٹھ

گھر گھر کھیلن جات گوپن کی سب لرکنی | تو موکو رسیات اُنکے مات پتا نہین

ایسی ایسی باتین جھوٹھ اور سچ کہکر رادھا نے اپنے ماتا اور پتا کو خوش کر لیا اور اپنے من کا بھید کسی سے نہین بتایا اور اس سکھی نے جا کر للتا آدک سب برجناریون سے کہا کہ آج رادھکا نے شیام سندر سے بھینٹ کر کے اپنی اچھا پوری کی جب وہ بنسی بٹ سے اپنا منورتھ پا کر آتی تھی تب مین نے اُسکا مُنھ خوش دیکھکر بھینٹ ہونے کا حال پوچھا تب وہ مسکرا کر بولی۔

دوہا

تب موسے لاگی کہن کو ہر کا کو سُنا نون | کے گورے کے سانورے بسٹ کونسے گانون

سورٹھ

مین تو جانت نانہہ لیت نام تم کون کو | لکھیو نہ سپنے مانہہ سانچ کہت کی ہنست تم

یہ بات سنکر للتا آدک نے کہا کہ ہمارے سامنے رادھکا کی سامرتھ نہین ہو جو وہ انکار کر سکے تب وہ سکھی بولی کہ اب ویسی رادھا نہین ہو جو پہلے تھی بھینٹ کرنے سے حال معلوم ہوگا۔

دوہا

بڑے گرو کی بدھ پڑھ کا ہو نہین پتیات | ایکو بات نہ مان ہو سو سو گندین کھات

جب للتا آدک سکھیان اکٹھی ہو کر یہی بات پوچھنے کے واسطے رادھا پیاری کے گھر آئین تب شیاما اُنکے من کا حال جان گئی کہ میرا

بھید پوچھنے آئی ہین

دوہا

کا ہو کو کینھو نہین آدر کر چتر اے | مون گہی بولت نہین بیٹھ رہی ٹھہرائے

رادھا پیاری کا یہ حال دیکھ کر للتا آدک اُنکے پاس بیٹھکر جب اِدھر اُدھر کی باتین اُنسے کرنے لگین تب ایک سکھی نے رادھا پیاری سے کہا کہ تمنے مون برت کب سے رکھا ہی اسکا حال ہمکو بھی بتلاؤ کہ کون گرو سے یہ منتر سیکھا ہی ہم بھی یہ برت رکھنا چاہتی ہین۔

دوہا

اب تم ہی کو ہم کرین گرو دیو اپدیش | ہم ہون راکھین مون برت کرین تمھین آدیش

سورٹھ

ہمکو کیو اجان چتر بھین تم لاڈلی | کہان سیکھو یہ گیان ایسی بدھ لاگی کرن

یہ بات سنکر رادھا پیاری نے کہا کہ سنو للتا ہمارے اور تمھارے بیچ مین کچھ بھید نہین ہی جو مین تمسے کوئی بات چھپاتی لیکن جھوٹھی بات مجھسے سہی نہین جاتی کل راہ مین مجھسے اس سکھی نے کہا کہ تیری بھینٹ شیام سندر سے ہوئی ہی مین نے آجتک کبھی شیام سندر کو سپنے مین بھی نہین دیکھا اور یہ برتھا پاپ مجھکو لگاتی ہی مجھکو یہ جھوٹھی کی بات اچھی نہین لگتی اسمین میرے واسطے بدنامی ہی بغیر دیکھے کوئی بات کسی کو کہہ دینا نہ چاہیئے مجھے اِس نے نندلال سے کب بھینٹ کرتے دیکھا تھا جو ایسی بات کہی ابھی کوئی ذات بھائی سُنے تو میرا ٹھکانا نہ لگے۔

دوہا

اور کہے تو سو نہہ کچھ نہین بیاپے من نہار | تم ہی کہو جو بات یہ تو دکھ ہوے کہ نہار

سورٹھ

تم پر رس موہنہ گات پاتے آور نہین کیو | سُن پیاری کی بات رہین بے مکھ تن چتے

تب للتا بولی کہ ای رادھا مجھ سے اس سکھی نے کچھ نہین کہا جو یہ مجھسے کچھ کہتی تو مین اس سے کچھ جھگڑا کرتی اور تیری اُونی دیہہ مین ہم لوگ کیون نمک لگا دین تو بڑی پت برتا ہی تیرے شیام کو اِس نے کہان دیکھا ہوگا بنا بھاگ اُنکا درشن ملنا بہت مشکل ہی تیرے برابر ہم لوگون کا بھاگ کہان ہی جو موہن پیارے کا درشن ہمکو ملے یہ سُنکر رادھا پیاری بولی۔

دوہا

برتھا چھوڑ موسون کرت کہہ کہہ جھوٹھی بات | بھلو نہین اُپہاس یہ مین سکچت دن رات

یہ رُکھائی شیاما کی دیکھکر للتا نے کہا۔

سورٹھ

جب آوین اب شیام تب ہم تو وہ بتاہین | تو وہ دکھے ہین بام ہمہون ہی ابھلا کہ اُت

دوہا

ایسے کہہ سب ہنس اُٹھین پیاری بدن نہار | آئی تھین آت گرب کر چلین سکھی سب ہار

سورٹھ	کہت پرسپر جات نڈر بھئی اب رادھکا		کبھون تو ہم گھات پڑہین دُودُ آے کے
دُوہا	سب برج گوپن کے بسی یہی بات من آن		ہر رادھا دُودُ ملین نس باسر یہ دھیان
سُورٹھ	سب سنکھ یہ بات اور کچھو چرچا نہین		نند مہر کو تات ستا مہر برکھبھان کی

جب بہت پوچھنے پر بھی رادھا پیاری نے موہن پیارے کی بھینٹ ہونے کا حال سکھیون سے نہین بتلایا تب وہ وہان سے اُٹھکر اپنے اپنے گھر آکر اِس کھوج مین لگین کہ رادھا پیاری اور موہن پیارے کو بھینٹ کرتے وقت پکڑنا چاہیے جسمین شیاما کا جھوٹھ بولنا ظاہر ہو جاوے اور شیاما اور شیام مین ایسی پریت بڑھی کہ ایک ساعت دونون کو بنا دیکھے چین نہین پڑتا تھا شیاما نے دوسرے دن شیام کو دیکھنے کی اچھا سے للتا آدک سکھیون کے گھر جاکر کہا کہ چلو بہن جمنا اسنان کر آوین جب سکھیون نے بڑے آدر بھاؤ سے شری برکھبھان دُلاری کو بٹھالا تب وہ بولی کہ کیا آج مین نے سر سے تمھارے گھر آئی ہون جو اتنا آدر کرتی ہو للتا بولی کہ جیسا تم نے اپنے گرو سے منتر پڑھ کر ہمارے جانے سے مون سادھ لیا تھا ویسا ہم کو نہین آتا جیسے سدا ہم سب تمھارا سنمان آدر بھاؤ کرتی تھین ویسا آج بھی کیا ہے یہ بات سنتے ہی رادھا پیاری نے ہنسکر کہا کہ اُس دن کا بدلا آج تم لوگون نے ہمسے لیا یہ سُنکر سب سکھیان ہنسنے لگین۔

دُوہا	یہ بدھ ہاس بلاس کر سکھن سنگ سُکمار		چلی نہان جمنا ندی شری برکھبھان دُلار
سُورٹھ	شکل روپ کی راس نو ناگر مرگ لوچنی		بھری آنند ہلاس کرشن پریم مین ایک چت

جب شیاما سکھیون سمیت جمنا جل سے باہر نکلی تب اُسنے کیا دیکھا کہ شیام سندر نٹور روپ ساجے کدم کے نیچے کھڑے بنسی بجاتے ہین اُس موہنی روپ کو دیکھتے ہی رادھا پیاری نے موہت ہو کر لاج چھوڑ دی اور نند کمار کو ٹکٹکی باندھ کر دیکھنے لگی

دُوہا	شیاما نٹور روپ کو دیکھت ہی سکھ پاے		چتر پوتری سی رہی دیہہ دسا بسرا اے
سُورٹھ	اُت دے رہے لُبھاے ناگر نول کشور بر		پیاری مکھ درگ لاے نین نہین مٹکت کچھو

یہ حال دیکھ کر للتا آدک سکھیون نے رادھا پیاری سے کہا کہ کل تو موہن پیارے کی بھینٹ کرنے سے مکر کے کہتی تھی کہ مین نے اُنکو سپنے مین بھی نہین دیکھا آج یہ کیا دشا تیری ہوئی کہ جو سانولی صورت کو ٹکٹکی باندھ کر دیکھ رہی ہے اچھی طرح انکو دیکھ لے جس مین یہ موہنی مورت تجھکو نہ بھولے تیرے دکھلانے کے لیے شیام سندر کو مین نے بلایا ہے۔

چوپائی	راکھو چنچھل انھین اب نیکے		لئے ہین من بھاون سب ہی کے
دوہا	بھلے سگن آئی یہان بھیو تمھارو کاج		اب کچھ ہمکو دیو گی تمھین ملے برج راج

یہ بات سنتے ہی رادھا پیاری من مین پچھتا کر کہنے لگی کہ دیکھو کل مین سکھیون سے مکر گئی تھی اور آج پران پیارے کی چھب دیکھکر میری یہ دشا ہو گئی ہے اب میری چوری سکھیون نے پکڑ لی ان لوگون سے مین بہت لجت ہوئی ایسا بچار کر رادھا پیاری کا منھ اُداس ہو گیا تب للتا سکھی بولی کہ پیاری تم مت پچھتاؤ۔

		دُوہا	
	کیو درس تم شیام کو گھر چلہو کی ناہر		چنچھل لیو ملین بہر یہ کہہ سب مسکانہر

سورٹھ

تب سکھین کے ساتھ چلی سدن کو ناگری
اُرمین دھر بر جناتھ پریم مگن بولے نہین

جب رادھا پیاری نٹور روپ موہن پیارے کا اپنے ہردے مین رکھکر گھر کو چلی تب سکھیون نے اُس سے کہا کہ اے پیاری تو اپنے من مین چوری کھلجانے کا کچھ سوچ مت کر یہ نٹور روپ اسی طرح کا ہی جس کے دیکھنے سے کسی برجبالا کا چت ٹھکانے نہین رہتا پچھلے جنم کے پُن سے تیرا بڑا بھاگ ہی جو ترلوکی ناتھ تجھ سے ایسا پیار کرتے ہین اور تو نے اُنکو اپنے بس کر لیا ہی یہ سنکر رادھا پیاری اپنے من مین بہت خوش ہوئی لیکن شرم سے کچھ نہین بولی۔

سورٹھ

کہیو سکھن مسکائے کیون پیاری بولت نہین
کی ہمسون رسیائے لیو مون برت آج پُن

یہ بات سنکر رادھا پیاری نے ہنسکر کہا کہ شیام سُندر کا سوروپ کیسا تھا مین نے تو اچھی طرح نہین دیکھا اسکا کیا کارن ہی کہ جو تمکو دو آنکھ سے سب بدن اُنکا دیکھ پڑا میری نظر تو اُنکی بھونہہ پر گئی تو وہ چھب چھوڑ کر دوسرے انگ پر نہ جاسکی کہ جو مین اُس موہنی روپ کا سب بدن دیکھتی۔

دوہا

مین تب تے اپنے منھ یہی رہی چھپائے
بن پہچانے کون بدھ کرون شیام سے پریت

دیکھین کو چھب شیام کی للچت نین بنائے
نہین وہ روپ نہ بھاو وہ چھین چھین اورے ریت

سورٹھ

مین جانی یہ بات ہین آنند کے کھان ہر
پہچانے نہین جانت کہا کرون دوی کو چنن

یہ سنکر گوپیان بولین کہ اے رادھا تیرے بڑے بھاگ ہین جو تو ایسی پریت سکیٹھ ناتھ سے رکھتی ہی سنسار مین دوسرے کا بھاگ ایسا نہ ہوگا جیسا کہ بھاگ تیرا ہی۔

دوہا

دھن دھن تیرے مات پت دھن بھگت دھن ہیت
تین پہچانیو شیام کو ہم سب بال اچیت

سورٹھ

دھن جوبن دھن روپ دھن دھن بھاگ سہاگ تم
تم موہن انروپ چرنجیو جوڑی اچل

اسیطرح سب گوپیان شیاما سے ہنستی اور بولتی ہوئین اپنے اپنے گھر چلی آئین لیکن اُنکو رادھا پیاری اور موہن پیارے کی پریت دیکھکر سوتیا ڈاہ سے آٹھون پہر اُنکا روپ آنکھون مین بستا رہتا تھا ایکدن رادھا پیاری موہن پیارے کے برہ مین بیاکل ہو کر اکیلی جل بھرنے کے واسطے جمنا کنارے چلی تو راہ مین موہن پیارے کو دیکھتے ہی اُنکا ہاتھ پکڑ کر بولی کہ تمنے میرا من کیون چرا لیا ہی سو پھیر دو تن میرا گھر مین رہتا ہی پر من چنچل تمھارے پیچھے پیچھے دن رات پھرا کرتا ہی پیاری کی یہ بات سنتے ہی موہن پیارے نے اُسے گلے لگا کر کہا کہ مین بھی تیرے دیکھنے کے واسطے آٹھون پہر بیاکل رہتا ہون جسوقت شیاما اور شیام پریت بھری

ہوئی باتین آپسمین کر رہے تھے اُسی وقت للتا آدک سکھیان وہانپر آپہونچین اُن کو دیکھتے ہی شیام سندر اپنے گوالونکو پکارتے ہوئے دوسری طرف چلے گئے اور للتا سکھی نے رادھا پیاری سے کہا کہ آج تو تیری چوری پکڑی گئی تو ہم لوگون کو جھوٹھی بنا کر ایکانت مین سکھ اُٹھاتی ہے۔

دوہا

کہت رہی جب تب یہی ہر سنگ دیکھیو موہ
تب کہیو جو بھاوہی لیجو بیر کھوہ

سورٹھ

اب ہم لئی چھڑائے بیسر دیہو کے نہین
کی کر ہو چترائے اور کچھو ہم سون ابھی

یہ بات سنتے ہی رادھا پیاری لجت ہو کر اپنے گھر چلی آئی لیکن من اُسکا موہن پیارے کی بھینٹ کے واسطے بیاکل رہا اسلیئے اُسکو ساری رات تارے گنتے بیت گئی پرات سمے اُٹھکر اُسنے موتیونکا ہار اپنے گلے سے اُتار کر دھوتی کے ایک کونے مین باندھ لیا اور کیرت اپنی ماتا سے کہا کہ کل جمنا کنارے میرا ہار کہین گر پڑا تھا نہ معلوم کون سکھی نے اُٹھا لیا۔

دوہا

نیک نیند نہین لس پڑی تیری سون سن مات
پاہی ڈرتے اُٹھی مین آج بڑے پربھات
سُن رادھا تیرو نہین اب پیارو موہنہ
چوکی ہار سہیل کچھ پہراؤن نہین تو نہہ

یہ سنکر شیاما بولی کہ تم کرودھت کیون ہوتی ہو مین اُسے ڈھونڈھنے جاتی ہون مجھے دیر لگے تو گھبرانا مت ایسا کہکر رادھا پیاری اپنے گھر سے باہر نکلی اور نندجی کے مکان کے پچھواڑے جاکر جھونٹھ مونٹھ للتا سکھی کا نام پکار کر بولی کہ مین بنسی بٹ کو جاتی ہون تو بھی جلدی آ اُسوقت نندلال جی نے بھوجن کرنے کے واسطے بیٹھکر پہلا کور اُٹھایا تھا جیسے شیاما کا بول سنا ویسے اُٹھ کھڑے ہوئے جسودا جی نے کہا کہ اے بیٹا تو گھبرا کر کہان جاتا ہے تب آپ بولے کہ اے میا ایک گوال مجھ سے کہ گیا تھا کہ بن مین ایک گئو کے بچھیا پیدا ہوئی ہے مین وہان جاتا ہون یہ کہکر موہن پیارے بنسی بٹ کو چلے گئے تب اُنکے سکھاؤن نے جو وہان بیٹھکر کھاتے تھے جسودا جی سے کہا کہ بن مین کوئی بچھیا نہین ہوئی ہے وہان رادھا پیاری گئی ہوگی اسی کارن موہن پیارے بھی اُس سے بھینٹ کرنے کے واسطے بنا بھوجن کیے چلے گئے جسودا جی نے اُنکی بات کا کچھ بشواس نہین کیا لیکن موہن پیارے کے بھوکے چلے جانے سے پچھتا کر سوچ کرنے لگین اور شیام اور شیاما نے بنسی بٹ مین جاکر آنند سے بھوگ اور بلاس کیا۔

دوہا

نول کنج نوناگری نوناگر نند نند
پریم سندھ مرجادتج ملے امنگ آنند

سورٹھ

یہ اچرج کی بات کو مانے کو کہہ سکے
گوپ سُتا کے ساتھ رمت برہم درم کنج ترا

جب شام کے وقت موہن پیارے نے رادھا پیاری سے کہا کہ اب تم اپنے گھر جاؤ تب رادھا پیاری بولی کہ مجھسے تمکو چھوڑکر گھر جایا نہین جاتا تمھارے واسطے اپنے ماتا اور پتا کی گالی اور مار ہر روز سہتی ہون نندلال جی نے کہا کہ ہم تمھارے واسطے اپنے

ہاتھ کا کو رپھینک گر چلے آئے اسی طرح دونون آپسمین پریت بھری باتین کرتے ہوے اپنے اپنے گھر پر گئے اور رادھا پیاری نے موتیونکا ہار اپنی ماتا کو دے کر کہا کہ جسکے واسطے تو سوچ کرتی تھی وہ مین جمنا کنارے سے ڈھونڈ لائی اپنا ہار لیکر کیرت جی نے من مین سمجھا کہ رادھا نے شیام سندر سے بھینٹ کرنے کے واسطے یہ جھوٹھا چتر ترہار کا رچا تھا شری کرشن پربرہم پرمیشور کے اوتار ہین اسلیئے رادھا آدک برجبالاؤن کو اُنکے دیکھے بنا چین نہین پڑتا۔ شکدیو جی نے کہا کہ اے راجا پریچھت موہن پیارے کو بھی رادھا پیاری سے اتنی پریت بڑھی کہ ہر روز کسی جگہ اُس سے ملکر اپنا من خوش کرتے تھے ایکدن شیام سندر اچھا اچھا گہنا کپڑا پہنے گھڑی بھر رات گئے رادھا پیاری کے استھان پر گئے اور رات بھر اُس کے ساتھ آنند بہار کرکے پرات سمے اپنے گھر چلے آئے۔

دوہا

بار بار جیہ لاڈلی یہی سوچ پچھتات — گئے شیام آلس بھرے تنک نہ سوئے رات

سورٹھ

دیکھن سکھی نہ کوے شیام گئے موسدن تے — مین راکھیو ہی گوے اب لگ یہ رس سکھن تے

جب للتا آدک سکھیون نے جو آٹھون پہر رادھا کرشن کے پکڑنے کی گھات مین رہتی تھین شیام سندر کو رادھا پیاری کے گھر سے نکلتے دیکھا تب اُنکو بڑا اڈاہ پیدا ہوا شیام سندر کے چلے جانے کے پیچھے شیاملنے بھی اپنے دروازے پر آکر دیکھا تو چارونطرف سکھیان کھڑی ہوئین دکھلائی دین تب رادھا پیاری کو یقین ہوا کہ انھون نے میرے گھر سے نکلتے ہوئے موہن پیارے کو ضرور دیکھا ہوگا ایسا بچار کر رادھا پیاری کو شرم معلوم ہوئی تب اپنے من مین کہا کہ ابھی تک موہن پیارے سے میری پریت چھپی تھی مگر آج کھل گئی ہر روز مین سکھیون سے مکر جایا کرتی تھی آج اُنکو کیا جواب دونگی۔

دوہا

ایسے سوچت لاڈلی کبھون پربھو منائے — کبھون پربھو کو سکھ سمجھ پریم مگن ہوے جائے

اُسیوقت للتا آدک سکھیان رادھا پیاری کے گھر پر گئین اُنکو دیکھتے ہی رادھا پیاری نے چترائی سے بنا پوچھے کہا کہ اے للتا آج پرات سمے برندابن بہاری میرے دروازے پر سے ہو کر نہ معلوم کدھر جاتے تھے اُنکو دیکھکر مین تبھی سے بیاکل ہو رہی ہون سکھیون نے یہ بات سنتے ہی آپس مین کہا کہ دیکھو یہ بڑی چتر ہی ہمارے پوچھنے سے پہلے ہی اُس نے ایسی بات بنا کر کہی کہ جسمین ہم کچھ پوچھ نہ سکین ایسا کہکر سکھیان بولین کہ اے رادھا تو بڑی سیانی ہی اپنے من کا بھید ہم لوگون سے کبھی نہین کہتی رات بھر موہن پیارے کے ساتھ بہار کیا اسوقت ہمکو بہکاتی ہی۔

دوہا

کچھ دن تے تیری پرکرت اری پڑی یہ کون — نٹھر بھئی موسون رہت جب تب سادھت مون

سورٹھ

اپنے من کی بات کچھ ہم سون بھاکھت نہین — ایسے کہ مسکات پیاری سون سب ناگری

دوہا	سن سن بانی سکھن کی پیاری جیہ اُنراگ	پلک روم گدگد ہیو سمجھ آپنو بھاگ
سورٹھ	بچن کہیو نہین جاے پریت پرگٹ چاہت کیو	ہرار رہے سماے باہر لکھت پرکاش نہین

جب سکھیون کی بات سنکر رادھا پیاری نے ہنس دیا تب للتا سکھی سوتیا ڈاہ سے روکھی ہوکر بولی۔

کبت

تم جانت ہو جو اجان بھین کہ آگے سے اُترو دھاوتی ہو
ہمین کاہ پڑی جو منع کرہین کب بُو دھاکے دُکھ پاوتی ہو
بتلاتی کچھو اور کہتی کچھو اُنراگ کی آنکھین ڈراوتی ہو
بدنامی کی گیل بچاے چلو بڑے باپ کی بیٹی کہاوتی ہو

یہ سُنکر رادھا پیاری نے اُسکو جواب دیا۔

کبت

ہمسون منموہن سون ہت ہی چغلی کر کو دُکھا کرہی
کہین ٹھاکر لال کے دیکھنے کو برج بھولو سبے بسریو گھر ہی
اب تو بدنامی بھئی برج مین گر لوگن جانے کہا ڈر ہی
تم اپنے کام تے کام کرو کو واپنے جان کنوان گر ہی

یہ بات رادھا پیاری کی سُنکر گوپیان اپنے اپنے گھر چلی گئین اور رادھا پیاری کو اپنے من مین یہ اہنکار پیدا ہوا کہ شیام سندر مجھکو بہت پیار کرتے ہین اب وہ کسی دوسری سکھی سے جو بولینگے تو مین اُنسے جھگڑا کرونگی جسوقت رادھا پیاری اپنے گھر بیٹھی ہوئی یہ بچار کر رہی تھی اُسیوقت موہن پیارے وہان پہونچکر جھروکھے مین سے جھانکنے لگے تب رادھا پیاری نے کہا کہ تمکو گھر گھر جھانکنے کی کون ٹیو (عادت) پڑی ہی یہ کچال مجھکو اچھی نہین لگتی یہ کہکر رادھا پیاری اپنے اُبھان سے بیٹھی رہی اور موہن پیارے کو اُسنے نہین بلایا تب شری کرشن گرب پرہاری اُسکے من کی بات جانکر اپنے گھر چلے گئے جب رادھا پیاری نے دیکھا کہ موہن پیارے بھیتر نہین آئے تب اپنے اُبھان کرنے سے لجت ہوکر دروازے تک دوڑی آئی جب موہن پیارے کو وہان پر نہین دیکھا تب اُنکے برہ ساگر مین پڑکر بیہوش ہوگئی۔

دوہا	بھئی بکل ات ناگری برہ بتھا کی پیر	کھان پان بھاوے نہین سُدھ بُدھ تجی شریر
سورٹھ	گھر باہر نہ سہاے سب سُکھ دُکھدا ایک بھیو	رہیو سوچ اُرجھاے برجباسی پر بھر ملن کو

جب رادھا پیاری نے دیکھا کہ بنا بھینٹ موہن پیارے کے چت میرا ٹھکانے نہین ہوگا تب وہ للتا آدک سکھیون کے گھر اِس اِچھاے دوڑی گئی کہ جنہین وہ لوگ سمجھا کر شیام سندر کو میرے پاس بلا لادین۔ للتا سکھی نے رادھا پیاری کو اُداس دیکھکر پوچھا کہ کہو پیاری تم آج کس چنتا مین ہو تب رادھا پیاری مسکرا کر بولی۔

دوہا	چھپت چھپاے کون بدھ سکھی تسون یہ بات	دیکھے بن نند نند کے دھیرج دھرت نہ گات
	نینن تے چھن ٹرت نہین بنکو لکھیو نہ جات	کہا کہون تسون سکھی یہ اچرج کی بات
سورٹھ	ملے موہنہ جب شیام سنو سکھی تسون کہون	کر کے اُرمین دھام تب سے من میرو ہریو
دوہا	نہین جانون ہر کہہ کہیو مند مند مسکاے	من سمجھت رکھیت نین کچھ کچھ کہیو نہ جاے
سورٹھ	تب سے کچھ نہ سہاے کاسون کہیے بات یہ	اُل پریو درگ آے دیکھین کو سُندر بدن

اے بہن موہن پیارے مجھکو بہت پیار کرتے تھے آج وہ میرے گھر جھروکھے سے مجھے جھانکنے لگے لیکن مین نے اپنے اُبھان اور اگیان سے اُنکو بھیتر نہین بلایا اسی سے وہ بُرا مانکر چلے گئے تم لوگ کوئی ایسی تدبیر کرو جسمین مجھکو اُنکا درشن ملے نہین تو میرا پران اُنکے برہ مین نکلا چاہتا ہے یہ بات سُنکر للتا آدک سکھیون نے سوتیا ڈاہ سے رادھا جی سے کہا کہ جو موہن پیارے بنا بھینٹ کیے تجھ سے چلے گئے تو تو بھی مان کرکے اپنے گھر بیٹھ رہ جو اُنکو تیری چاہ ہوگی تو پھر تیرے گھر آوینگے یہ بات سُنکر رادھا پیاری نے کہا کہ ایک مرتبہ ابھمان کرکے تو مین نے یہ پھل پایا کہ اُنکے برہ مین میری یہ دشا ہوئی اب مجھکو مان کرنے کی سامرتھ ہی نہین ہے مان کیونکر کرون۔

دوہا

پُن پُن سکھوت تم سکھی مان کرن کو موہ
مَن تو میرے ہاتھ نہین مان کون بدھ ہوہ

سورٹھ

اُمنگ یہی دن رات شیام گھون اُبھلاکھ کر
مَن نہین مانت بات مان کرون کیسے سکھی

کبت

بن تجون گھر تجون ناگر نگر تجون بنسی رام کا ہو پے نہ لجھون
باورے بھیو ہے لوگ باوری کہت موکو باوری کہے سے مین کا ہو برجھون
دیہہ تجون گیہہ تجون نیہہ کہو کیسے تجون آج راج کاج بیچ ایسے ساج سجھون
کہیا تجون سُنیا تجون باپ ورجیا تجون تیا تجون کنیا نا نہہ تجھون

یہ کہکر جب رادھا پیاری بلاپ کرنے لگی تب سکھیون نے اُسپر دیا کرکے آپس مین کہا دُکھ چھرانا چاہیے نہین تو یہ شیام سُندر کے برہ مین مر جائیگی۔

سورٹھ

لینھو سکھین جان ہر رنگ راتی لاڈلی
سُندر شیام سُجان رُوم رُوم یا کے رمے

ایسا سمجھکر للتا سکھی نے رادھا پیاری سے کہا کہ تو دھیرج دھر یہان بیٹھی رہ مین تیرے چت چور کو لاکر تجھسے ملائے دیتی ہون ایسا کہکر للتا سکھی بنسی بٹ مین چلی گئی اور موہن پیارے کے پاس پہونچکر بولی کہ اے پران پیارے رادھا نے پریم بس ہوکر تمسے ابھمان کیا تھا سو پرادھ اُسکا چھما کرو اِسوقت وہ تمھارے برہ کی آگ مین جل رہی ہے تم جلدی چلکر اپنے چندر مکھ کی شیتلتائی سے اُسکا ہردے ٹھنڈھا کرو۔

دوہا

چلو شیام سندر نول چھیل چھیلے لال
مین آئی تمسون کہن چلو دکھاؤن نین
تمھین ملن کو وہ نول اَت بیاکل یہ کال
دیکھہ پرم سکھ پاے ہو جو مانو موہین

سورٹھ

بھر بھر لوچن نیر شیام شیام مکھ کہ اُٹھت
چلو ہر دیہ پیر مین آئی لکھ دھاے کے

یہ بات سنتے ہی موہن پیارے بیاکل ہوکر اُٹھے اور للتا سکھی کے گھر پہونچکر کیا دیکھا کہ رادھا پیاری اپنے کیے سے بہت شرمندہ ہوکر رو رہی ہے یہ دشا اُس کی دیکھتے ہی موہن پیارے نے جیسے گھونگھٹ اُس کا اُٹھا کر اپنی موہنی مورت اُسکو دکھلائی دیے ہی رادھا پیاری پریم کے مارے اُنسے لپٹ گئی۔

دوہا

وہ چتون وہ ہنس ملن وہ سبھاؤ سکھ سار
بھئی بس للتا نرکھ اک ٹک رہی نہار

جب للتا سکھی نے اپنی ساتھی سکھیون کو بلا کر ان دونون کا پریم دکھلایا تب وہ لوگ ایسی پریت شیام اور شیاما کی دیکھکر رادھا پیاری کے بھاگ کی بڑائی کرنے لگین اور موہن پیارے کی چھپ دیکھکر سبھون نے اپنا اپنا کلیجہ ٹھنڈھا کیا۔ اسوقت موہن پیارے رادھا پیاری پر ایسے موہت ہوگئے کہ اپنا گہنا کپڑا مرلی بار بار اسپر نچھاور کرنے لگے اور اسی پریم مین موہن پیارے نے سب گہنا رادھا پیاری کا اُتار کر آپ پہن لیا اور اس کی آنکھون مین سے انجن نکال کر آپ اپنی آنکھون مین لگا لیا اور اپنی پیتامبر کی ساری اوڑھ کر استری کی طرح اپنا رُوپ بنا لیا اور رادھا پیاری کریٹ اور مکٹ موہن پیارے کا پہن کر کنھیاجی کی طرح آپ بنگئی اور بولی کہ اے شیام سندر تم استری کی طرح مان کرکے بیٹھو ہم تم کو بنتی کرکے منا دین جب استری رُوپ موہن پیارے رُوٹھکر بیٹھے تب شری کرشن رُوپ رادھا بار بار اُن کے چرنون پر گر کر منانے لگی لیکن شیام سندر نے نہ مانکر اُس وقت ایسی مایا اپنی رادھا پیاری پر پھیلا دی کہ رادھا پیاری کو اس بات کا گیان نہین رہا کہ مین استری ہون تب وہ موہن پیارے کے چرنون پر سر دھر کر رونے لگی یہ حال رادھا پیاری کا دیکھ کر بیکنٹھ ناتھ نے اپنی مایا ہر کر رادھا پیاری سے کہا کہ مین تو تیرے کہنے سے رُوٹھکر بیٹھا تھا تو کسواسطے گھبرا گئی جب رادھا پیاری کا چت ٹھکانے ہوا اور اُسنے اپنا منھ درپن مین دیکھا تب لجت ہوکر کریٹ اور مکٹ آدک اُتار ڈالا اور استری کا گہنا اور کپڑا پہن لیا جب تھوڑا دن رہا تب شیام اور شیاما دونون استری رُوپ سے بنسی بٹ کو چلے گئے۔

دوہا

چلے ہرکھ بن گنج کو جگل نار کے رُوپ
اک گوری اک سانوری شوبھا پرم انوپ

جب راہ مین چندراولی سکھی سے بھینٹ ہوئی تب اُسنے پہچانا کہ یہ شیام اور شیاما استری رُوپ بنکر بنسی بٹ مین بہار کرنے جاتے ہین جب چندراولی نے ہنسکر شیاما سے پوچھا کہ کہو پیاری یہ نئی سکھی سانولی صورت موہنی مورت کہانسے آئی جو تیرے استھان پر بہار کرنے جاتی ہے تب رادھا پیاری بولی کہ یہ سکھی متھرا مین رہتی ہے مین للتا کے ساتھ وہان دہی بیچنے گئی تھی میری اور اس کی جان پہچان ہوگئی اسی کارن مجھ سے بھینٹ کرنے کو یہان آئی ہے اُس وقت موہن پیارے نے یہ سمجھکر کہ چندراولی کے پہچان لینے سے سب سکھیان میری ہنسی کرینگی گھونگھٹ سے اپنا منھ چھپا لیا تھا تب چندراولی سکھی بولی کہ اے رادھا تو اس سکھی کو بھی متھرا سے بلا کر اپنے گھر کے پاس ٹکا دے کہ جس مین تو اور یہ دونون جو بہت سندری اور جوان ہین شیام سندر سے پریت کرکے اُنکو سکھ دیا کرین اور یہ استری ایسی موہنی رُوپ ہے کہ جس کو دوسری استری دیکھکر موہت ہو جاے ذرا مجھکو تو اسکا منھ اچھی طرح دکھلاؤ جس مین میری بھی آنکھین ٹھنڈھی ہون۔

دوہا

ایسے کہ چندراولی گہیو شیام کر جاے
یہ اب لون کہون ناسنی تریہ سون تریہ شرماے

پھر چندراولی موہنی مورت کا گھونگھٹ اُٹھا کر بولی کہ تم مجھسے کیا لجیا کرتی ہو مین تمکو آگے سے پہچانتی ہون جب چندراول استری رُوپ

شیام سندر سے آنکھ لڑا کر اُنکا گال ملنے لگی تب رسک بہاری نے بحت ہو کر آنکھ نیچی کر لی یہ حال اُن کا دیکھ کر چندراولی بولی کہ اے رادھا پیاری جب سے تو نے اس سکھی سے پریم لگایا تب سے ہم لوگون کی پریت چھوڑ دی تم دونون برندابن کے کنج مین جاکر بہار کرو تم کو اپنے مطلب کے سوائے دوسرے کا سکھ اچھا نہین لگتا جب موہن پیارے نے سمجھا کہ یہ مجھکو پہچان گئی ہی اب اس سے پردہ رکھنا بیکار ہی تب ہنسکر چندراولی کو گلے سے لگایا اور داہنی طرف چندراولی اور بائین طرف رادھا پیاری کا ہاتھ پکڑے ہوئے آنند سے بنسی بٹ کو چلے گئے اور رات بھر وہان رادھا پیاری سے بھوگ اور بلاس کیا پرات سمے شیام سندر پرش روپ بنکر اپنے مکان پر آئے اور رادھا پیاری اور چندراولی اپنے اپنے گھر گئین۔

دوہا

ایت بچتر نندلال کی لیلا للت رسال — جو سکھ دُرلبھ شو سنگ سو لوٹت برجبال

ایکدن رادھا پیاری سولھو سنگار کر کے اپنا منھ درپن مین دیکھنے لگی تو شیام سندر کی مایا سے اُسکین اپنی پرچھائین دیکھ کر یہ سمجھی کہ کوئی دوسری چندرمکھی یہان آئی ہی جو یہ برج مین رہے گی تو موہن پیارے مجھے چھوڑ کر اس سے پریت کرینگے۔

دوہا

یہ آئی رکھ لوک تے مہا سندری نار — برج مین تو ایسی نہین کوئی گوپ کمار

ایسا بچار کر رادھا پیاری نے اپنی پرچھائین سے کہا کہ اری تو کون ہی کہان سے آئی ہی ابھی جلدی اپنے گھر چلی جا اس گانون مین نند کشور بڑا ڈھیٹھ رہتا ہی وہ سب برجناریون کو ننگی کر دیتا ہی یہان رہ کر تو اُسکے ہاتھ سے بہت دُکھ پاوے گی۔

دوہا

تیرے ہت کی کہت ہون اَن چھے مت مان — برج بس کے دکھ پاے ہی سن تو سگھر سجان

سورٹھ

ایسو ڈھیٹھ نہ آن تر بھون مین کوئو کہون — جیسو برج مین کان من بھایو سب سون کرت

دوہا

یہ تو بولت ہی نہین اَت گرسیلی بام — دیکھت ہی یہ ریجھ ہین چھیل چھبیلے شیام

سورٹھ

بھئی سوت یہ آے ہراب یا کے بس بھئے — مور مرن بھیو آے اُپجایو اُر برہ دُکھ

جس سمے رادھا پیاری یہ باتین بورہون کی طرح اپنی پرچھائین سے کرتی تھی اُسی سمے موہن پیارے نے بھی وہان آکر جھروکے سے یہ حال اُسکا دیکھا اور رادھا پیاری کو اُنکا آنا معلوم نہین ہوا۔

سورٹھ

دیکھ جھروکھے آے رہے شیام اک ٹک نرکھ — اُر آنند نہ سماے دیکھت پیاری کی چھبہ
کہت رسیلی بات جیون جیون تم یہ پرتمب سون — تیون تیون سن ہرکھات برجباسی پر بھر سانورو

جب وہ پرچھائین رادھا پیاری کی کچھ جواب نہ دیکر وہانسے نہین گئی تب رادھا پیاری اُسکو اپنی سوت سمجھکر چنتا کرنے لگی اور موہن پیارے یہ حال شیاما کا دیکھکر چپ چاپ اُسکے پیچھے چلے گئے اور اپنے دونون ہاتھونسے رادھا پیاری کی آنکھین بند کرکے دَرپن کو اُلٹ دیا۔

رادھا پیاری کا سنگار کرکے آئینہ دیکھکر پرچھائین سے نصیحت کرنا اور موہن پیارے کا پیچھے سے آکر انکی آنکھین بند کرلینا

سُورٹھ	لنیمی سنکھ اَن پان پکڑ کے لاڈلی		بھلی کری تُم کانھ مین سکھین دھوکھے رہی

جب دَرپن اُلٹ دینے سے وہ استری رادھا پیاری کو نہین دکھلائی دی تب وہ اُسکو پرچھائین سمجھکر خوش ہوگئی اور شیام سُندر کے ساتھ بہار کرنے لگی جب کچھ دیر بعد موہن پیارے اپنے گھر چلے گئے تب للتا آدِک سکھیان رادھا پیاری کے گھر پر آئین جب شیاما نے اُنکو بڑے آدر بھاؤ سے بیٹھالا تب للتا سکھی بولی کہ اے پیاری کیا تجھے آج شیام سُندر ملے ہین جو اتنا ہمارا آدر کرتی ہے یہ بات سنکر رادھا پیاری حال آنے شری کرشن جی اور دَرپن اُلٹ دینے کا کہکر بولی کہ اے للتا یہ سب سُکھ مجھکو تمھاری کرپا سے ملتا ہے یہ سُنکر للتا سکھی شیاما کے بھاگ کی بڑائی کرنے لگی جس وقت یہ پریم بھری باتین رادھا پیاری سکھیون سے کر رہی تھی اُسی سمے پھر موہن پیارے اپنا سب سنگار کیے نٹور روپ ساجے بنا لابراجے مُرلی بجاتے ہوئے رادھا پیاری کو دیکھنے آئے لیکن سکھیون کا جمگھٹ دیکھ کر بھیتر نہین گئے برجبالون سے آنکھین لڑاتے نین مٹکاتے ہوئے دوسری طرف چلے گئے۔

دُوہا	چھب ساگر سُکھ کی اَو دھ گُن مندر رس کھان		موہ لیو من ترین کو رسک نریش سجان
سُورٹھ	مُرلی مدھر بجاے پیاری پیاری نام کہہ		سب کو چیت چُراے گئے مدن آنند گھن

جب سکھیون کا من اُنھون نے اپنی چتون سے موہ لیا تب وہ سب کا ماتر ہوکر کہنے لگین کہ یہ سب دوش ہماری آنکھون کا ہے جو شیام سُندر کی چھب دیکھتے ہی موہت ہوگئین اور ہمارا کُل پرِوار اور لوک لاج چھڑا کر برج گوکل مین ہمکو بدنام کیا آپ تو اِن کی چھب دیکھکر سُکھ پاتی ہین اور ہمکو دن رات اُنکے برہ مین سواے دُکھ کے کچھ سُکھ نہین ملتا۔

دُوہا	اب یہ لوچن شیام کے سکھی ہمارے ناہنہ		بسے شیام رس روپ یہ شیام بسے اِن ماہنہ
سُورٹھ	کہا کرین سکھی شیام نین ہی کو دوش یہ		ہٹھ کر بھئے غلام نیک مُند مُسکان پر
دُوہا	لالچ بس جیون مین مرگ آپ بندھاوت آے اب ہم پلچھت اُن بنا مرت یہی افسوس		رُوپ لالچی نین بتون بھئے شیام بس جاے پیسا کھوٹا آپنا پرکھیا کیا دوس

ایسی ایسی باتین سب برجبالا آپسمین کہتی ہوئی شیام سُندر کا نٹور روپ اپنے ہردے مین رکھکر اپنے اپنے گھر چلی گئین لیکن

آٹھون پہر روپ موہنی مورت کا اُنکی آنکھون مین بسا رہتا تھا۔

دوہا	پریم بھرے چھب سون بھرے بھرے آنند بلاس		جگل مادھری رس بھرے برج مین کرت بلاس
سورٹھا	کرت آنیک بہار روپ راس گن بدھ جگل		رادھا نند کمار برجباسی جن سکھ کرن

ادھیائے انتیسوان مرلی بجانا شری کرشن جی کا

شکدیو جی نے کہا کہ اے راجا پریچھت جسطرح رنگ بہاری جی نے کامدیو کا ابھمان توڑنے کے واسطے گوپیون کے ساتھ راس لیلا کی تھی وہ کتھا اپنی بدھ پرمان کہتے ہین من لگا کر سنو کہ جب سے برندابن بہاری نے چیر ہرن لیلا کر کے گوپیون سے سرد پورنماسی کو راس لیلا کرنے کے واسطے کہا تھا تب سے سب گوپیان اسی ابھلاکھا مین ایک دن برس کے برابر سمجھکر کہتی تھین کہ کنوار کا مہینا جلدی آوے تو ہم لوگ برن پیارے کے ساتھ راس لیلا کر کے اپنا جنم سوارتھ کرین جب برکھا رت بیت کر سرد رت آئی تب موہن پیارے نے بچار کیا کہ اپنے بچن پرمان گوپیون سے راس لیلا کرنا چاہیئے ایسا سمجھکر کنوار کی پورنماسی کو تین گھڑی رات بیتے مرلی منوہر کرٹ مکٹ ساجے بنمالا براجے انگ انگ پر جڑاؤ گہنا پہنے پیتامبر کی کچھنی کاچھے سنور روپ بنائے اپنے گھر سے نکل کر بن مین جا پہونچے تو کیا دیکھا کہ اُس سمے چندرمان نے ایک کلا اپنی جو شری مہادیو جی کے پاس رہتی ہے وہ بھی لاکر سولہون کلا سے پرکاش کیا ہے اور جمنا جل موتی کے برابر نرمل ہو کر بہہ رہا ہے اور کمل پھول رہے ہین ہریالی گھٹا ٹوپ درختون کی چاندنی مین بہت شوبھا دے رہی ہے آکاش مین تارے کھل رہے ہین اور شیتل مند سگندھ ہوا بہکر جمنا جی لہرین لے رہی ہین۔

دوہا	شری برندابن دھام کی شوبھا پرم پنیت		برن سکے کب کون بدھ من بدھ بچن سنیت
سورٹھا	اور سگل سکھدھام سبکینٹھا دک شیام کے		یہ بہار بشرام تلتے آت سندر سکھد

اے راجا اُس سمے موہن پیارے ایسے سندر معلوم ہوتے تھے کہ جنکے اوپر ہزارون کامدیو کو نچھاور کر ڈالے ایسی شوبھا دیکھکر نند کنور جی نے ایک اونچے درخت پر بیٹھکر جوگ مایا سنجگت مرلی پریم سے بجائی اور اُس کی دھن مین شری رادھا اور گوپیون کا نام لے لے کر انکو اپنے پاس بلانے لگے اُسوقت ایسی مایا بیکنٹھ ناتھ نے کردی کہ جن جن برجبالاؤن نے انکو اپنا پت بنانے کی اچھا سے پوجا اور برت کیا تھا انھین کو وہ مرلی سن پڑی اور کسیکو نہین سن پڑی اور موہن پیارے نے بنسی مین من ہرنے والا اور کام بڑھانے والا ایسا راگ گایا کہ جسکی آواز سنتے ہی شیاما ادک سولہ ہزار گوپیان کا ماتر ہو کر موہت ہو گئین اور لاج کاج چھوڑ کر اُلٹا پلٹا سنگار کر کے اسطرح برندابن کو دوڑین جسطرح ساون بھادون مین ندی اور نالونکا پانی سمدر کی طرف زور سے بہتا ہے۔

دوہا	ادھر بدھر مرلی دھرے مرلیدھر سکھدین		دھن سن موہین گوپکا تن من پرگٹے مین
سورٹھا	رہیو نہ من مین دھیر باجی باجی کہہ اٹھین		بیاکل مہا شریرشن مرلی برج کی ترن

کبت

باجی بورائین باجی دیکھے کو دھائین باجی اکلائین سن بنسی بنسی دھر کی	باجی نہ تھارین چیر باجی نادھرین دھیر باجی کے اٹھی پیر برہانل بھر کی
باجی نہین بولین باجی سنگ لاگ ڈولین باجی کو بسر گئی سدھ بدھ گھر کی	باجی کہین باجی باجی کہین کہان باجی باجی کہین باجی بنسی سانورے سندر کی

اے راجا پریچھت جو گوپی گائے دوہتی تھی اُسکے ہاتھ سے دودھ کا برتن گر پڑا اور جو بھوجن کرتی تھی اُسنے کور کو چھوڑ کر ہاتھ بھی نہین دھویا

اور جو رسوئین بناتی تھی اور دُودھ آگ پر چڑھائے تھی اُسنے اسیطرح چولھے پر چھوڑ دیا اور جو سرمہ اور کاجل لگاتی تھی وہ دوسری آنکھ مین بنا لگائے اُٹھ دَوڑی اور جو اپنے پت کے پاس ننگی اَچیت سوتی تھی وہ اسیطرح ننگی چلی گئی اور جو لڑکے کو دُودھ پلاتی تھی وہ اُسے روتا چھوڑ کر چل نکلی اور جو اپنے پت کو بھوجن کراتی تھی وہ بنا کھلائے اُٹھ چلی اور جو برجبالا موہن پیارے کی چرچا کر رہی تھی وہ اُسے چھوڑ کر اُٹھ بھاگی اور گھبراہٹ سے ایک نے دوسرے کا حال نہین پوچھا کہ تو کہان جاتی ہی اور مارے گھبراہٹ کے ہاتھ کا گہنا پانون مین اور گلے کا گہنا بازو پر باندھ لیا اور لہنگے کی جگہ چادر پہنکر ساری اوڑھ لی اور جلدی کے مارے چولی ہاتھ مین لیے ہوئے اُٹھ دوڑی اور اپنے گھر والونکا کہنا کسی نے نہین مانا۔

دُوہا	پریت لگی برجناتھ سے تن من کی سُدھ ناہنہ	جتنے بھوکھن بانہہ کے بہرے جانگھن ماہنہ	
	یا بدھ جو جاید ھاتی سُدھ بُدھ سب بسار	سبھاج چلین برجراج پے لاج کاج دَھر دُوار	

بن مین مُرلی بجانا شری کرشن جی کا اور دوڑانا سب گوپیون کا

جب ایک گوپی جو اپنے پت کے پاس سوتی تھی اُٹھکر بھاگ چلی اور اُسکے پُرش نے اسکو زبردستی پکڑ کر نہین جانے دیا تب وہ برجبالا شری کرشن جی کے دھیان مین تن اپنا تیاگ کر دیبیہ رُوپ سے سب گوپیون سے پہلے شری کرشن جی کے پاس جا پہونچی شری کرشن بیکنٹھ ناتھ نے اُسکی پریت اور بھگت دیکھکر اُسے مُکت پدوی دی - اتنی کتھا سنکر راجا پریچھت نے پوچھا کہ اے مہاراج اُس گوپی نے تو شری کرشن جی کو پرمیشور جانکر پریت نہین کی تھی بلکہ کامدیو کے بس ہوکر اپنی جان دی تھی پھر کسطرح مُکت پائی یہ بات سنتے ہی شکدیو جی کرودھت ہوکر بولے کہ اے راجا مین نے کئی بار تجھکو سمجھایا لیکن تو سچ نہین مانتا سُن - پرمیشور نرگُن رُوپ ہوکر سب جیون کے مالک ہین وہ ہمیشہ ایک طرح پر رہتے ہین جسطرح پارس پتھر سے لوہا جان مین یا اَجان مین چھوکر سُونا ہو جاتا ہی اور اَمرت پینے سے جیو نہین مرتا اسی طرح پرمیشور سے من لگانے والا جیون مُکت ہوتا ہی دیکھو جس سسپال نے پرمیشور کو ایسا بُرا کہا اور جو پُوتنا اور تِرنا اور آدک اُنکا پران مارنے واسطے آئے تھے اُنکو پرمیشور نے کیسی گت دی نارائن جی دشمنی اور دوستی سے کام نہ رکھکر کیول اپنی طرف من لگانے والے سے خوش ہوتے ہین کام کرودھ لوبھ موہ کسی طرح سے اُنکو یاد کرنا چاہیے اور جو کوئی دھیان اور اسمرن مرتے وقت کرتا ہی اُسکی مُکت ہونے مین کچھ سندیہہ نہین ہی۔

دُوہا	جو سسپال مہا اَدھم ہر کو نندن ہار	تا ہو کو نج پُر دیو اسے اَدھم اُدھار	

جو آدمی ظاہر مین چھاپا اور تلک لگا کر لوگون کو دکھلانے کیواسطے جپ تپ بھجن کرتا ہی اور بھیتر سے پریت نہین رکھتا اُس کا مکت ہونا
کٹھن ہی سچے من سے بھگت اور پریت رکھنے والے مکت پدوی پر پہونچتے ہین اور جو لوگ شری کرشن جی کی کرپا سے بھوساگر پار
اُتر گئے اُنکا حال کچھ تھوڑا سا کہتے ہین سنو کہ نند اور جسودا نے اُنکو اپنا بیٹا جانا اور گوپیون نے اُنکو مہا سندر دیکھکر اپنا پت جانا اور
راجا کنس نے اُنکو اپنا دشمن پران لینے والا سمجھا اور گوال بالون نے اُنکو متر جانا اور پانڈو اور جدبنسیون نے اُنکو اپنا ناتے دار
اور بھائی بند جانا اور جوگیون اور منیشورون نے پرمیشور بھاوا مانا تھا اِن سب کو بیکنٹھ ناتھ نے کرتارتھ کر دیا جو ایک گوپی اُنسے پریت
لگا کر مکت ہوئی تو کون آشچرج کی بات ہی یہ بات سنتے ہی راجا پریچھت نے بنے کیا کہ ای مہاراج آپ میرا سندیہ چھوٹ گیا کرپا کرکے
آگے کتھا سنائیے شکدیو جی بولے کہ ای راجا پریچھت جب رادھا پیاری آدک سولہ ہزار برجبالا بڑی اُمنگ سے شری کرشن جی کے
پاس جا پہونچین اُسوقت شیام سندر کیسے شوبھایمان معلوم ہوتے تھے جیسے تارون مین چندرمان شوبھایمان ہوتا ہی اور موہنی
روپ کی چھب دیکھتے ہی سب گوپیان اُنپر موہت ہوکر جب آنکھون کی راہ سے رُوپ رس پینے لگین تب برندابن بہاری
نے پہلے اُن کی کُشل پوچھ کر پھر کہا کہ تمھارے آنے سے مین خوش ہوا جو کچھ تم کہو وہ مین کرون لیکن رات کے وقت
جو بھوت پریت سے ڈر کھا جانے کا وقت ہی تم لوگ جوان جوان استریان اپنے اپنے کُل اور پروار کی پریت چھوڑ کر اُلٹا پلٹا
سنگار کیے بورہون کی طرح گھر آئی ہوئی یہان کیا کرنے آئی ہو۔

دوہا	تم اپنو گھر چھانڑ کے کیون آئین بن ماہنہ		زین سمے کل کی بدھو گھر تج کہون نہ جاہنہ

تمھارے گھر والے تمکو ڈھونڈھتے ہونگے جو تمکو چاندنی رات مین بھوگ اور بلاس کی اچھا ہوئی تھی تو اپنے اپنے پت کے ساتھ کرتین
اور جو مجھے پریم کی راہ سے دیکھنے آئی تو مین بھی اپنے ساتھ پریت کرنے والون سے پریت کرتا ہون لیکن استری کو اپنے پت
کی آگیا ماننا اور لوک لاج کا ڈر رکھنا جپ اور تپ کے برابر ہوتا ہی بید اور شاستر مین ایسا لکھتے ہین کہ جو استری اپنے پت کو اندھا کانا
کُبڑا۔ لولا لنگڑا۔ کروپ کٹل لمپٹ جواری۔ روگی درِدری کوڑھی کیسا ہی اوگنون سے بھرا ہو پرمیشور کے برابر سمجھکر پریم پورک
اُسکی سیوا اور ٹہل کرتی ہی وہ سنسار مین منو کا منا پاکر انت سمے مکت پاتی ہی اور اُس کو سب کوئی کلونتی کہتا ہی اور جو استری اپنے
پت کو پرمیشور کے برابر نہ جانکر اُسکی نندا کرتی یا اُس کو بُرا کہکر اُس کی سیوا نہین کرتی ہی یا دوسرے پُرش سے پریت رکھتی ہی
اُسکو لوک نندا کا ڈر لگا رہکر من بانچھت پھل نہین ملتا ہی اور مرنے کے پیچھے نرک مین جا کر دُکھ بھوگتی ہی اور جیسا ہم دُور سے تمھاری
بھگت اور پریت کرنے مین خوش تھے ویسا یہان آنے سے خوش نہین ہوئے کسواسطے کہ رات کو یہان چلے آنے مین تمھارے گھر والے
بُرا مانکر سب برجباسی ہمکو اور تمکو بدنام کرینگے بھلا جو کچھ تمنے کیا وہ اچھا کیا اب تم چاندنی اور بن اور جمنا کی شوبھا دیکھ چکین اب گھر
جاکر اپنے اپنے پت کی سیوا اور ٹہل پریم پورک کرو جسمین تمھارا بھلا ہو۔

دوہا	تج پت تج پریت بھجے تریہ کلین نہین ہوے		مرے نرک جیوت جگت بھلو کہے نہین کوے
سورٹھ	جو تن کو پت دیو کہت سیدھین بھی کہون		کرو اُنھین کی سیو جو تم چاہت سُکھ لہن

ای راجا یہ بات گیان رُوپی سنتے ہی سب برجبالا سوچ مین ہوکر سر نیچے کرکے ٹھنڈھی ٹھنڈھی سانس لیکر زمین ناخن سے کھودنے
لگین اور چپ چاپ تصویر کی طرح ہوکر برہ ساگر مین ڈوب گیین اور آنسو بہانے سے سرمہ اور کاجل آنکھون کا بہکر گالون پر چلا آیا

اور کسی برجبالا کی بسیر ٹوٹ کر گر پڑی اور پہلے خوشی سے جو منھ انکا لال تھا وہ پیلا پڑ گیا۔

دوہا

نیٹھر بچن سن شیام کے جوت اٹھین اکلائے
چکرت بھین من گن رہین مکھ کچھ بچن نہ آئے

اُن مین جو برجبالا بہت چتر تھین وہ برہ کی آگ مین جلکر یون بولین کہ ای شیام سندر تم بڑے ٹھگ ہو کہ پہلے تو تمنے مرلی بجا کر سب کسی کا نام لے لیکر اپنے پاس بلایا اور اچانک مین گیان دھیان تن من ہمارا تمھاری موہنی مورت اور بنسی کی آواز نے ہر لیا اب تم کٹھورتائی سے بید اور شاستر سمجھا کر ہمارا پران لیا چاہتے ہو ای موہن پیارے جیسے تمنے رات کو ہمین بلایا ہو ویسے ہی ہماری اچھا بھی پوری کرو ہم لوگون نے بید اور شاستر کی مرجادا اور لوک کی لاج اور کل پروار کی پریت کو تیاگ کر تمھارے چرنون سے جنکا دھیان بڑے بڑے دیوتا اور رکھیشور لوگ کرتے ہین پریت لگائی ہی ہم اوپرش کو چھوڑ کر ایسا دھرم نہین سکھیتین کہ سنساری مایا جال مین پھنسکر خراب ہو ومین سنساری مایا مین پھنسے رہنے سے کسی کا بھلا نہین ہوتا ہی اور من ہمارا تمھارے پریم مین پھنس رہا ہی اس لیئے گرہستھی کے کام مین نہین لگتا تمھارے چرن چھوڑ کر ایک قدم ہمکو جانا مشکل ہی اتنی دور گھر کسطرح جاوین۔

دوہا
سورٹھا

اب تمکو یہ اُچت نہین سنو شیام سکھ راس
پاپ پن کہ ناتھ یہ تو ہم جانین نہین

من ہمرو اپنا سے کے ہمکو کرت نراس
بکی تمھارے ہاتھ ادھر امرت کے لوبھ سے

ای مہاپرجھ ہم لوگ ابلا اناتھ کچھ جھوٹھ اور کپٹ نہ جانکر تم کو اپنا پت منسا باچا سے جانتی ہین تمھاری مرد مسکان نے سب برجبالاؤنکو موہ لیا دوسرے تمھاری سہایک مرلی ایسی ملی ہی کہ جس کی آواز سنتے ہی چت ہمارا ٹھکانے نہین رہتا اور تمھارے چرنونکی پریت رکھنے والا آدمی اپنے کل اور پروار کا پریم چھوڑ کر لوک نندا کا کچھ ڈر نہین رکھتا ہی اور اُس کے ساتھ تم بھی پریت رکھتے ہو پرنت اب یہ بات ہمکو جھوٹھ معلوم دیتی ہی کسواسطے کہ ہم لوگ تمھارے پریم مین اسوقت جنگل مین دوڑی آئین اور تم اپنے پاس سے ہمکو کھدیڑتے ہو اور یہ بھی لوگ کہتے ہین کہ ایک من کا حال دوسرا آدمی جس سے وہ پریت کرے جانتا ہی یہ بھی تمنے کہنے کیواسطے بنا دیا ہی نہین تو ہماری پریت کی درد کو تم خیال کرتے سوائے اسکے بید اور شاستر کے موافق جبتک تمھارا چاہنے والا سنساری مایا سے من اپنا برکت نہین کرتا تب تک تمھارے پاس اُسکا پہونچنا کٹھن ہی اور اسی شاستر کے پرمان سے ہم لوگ بھی اپنے گھر والون کی پریت چھوڑ کر تمھارے سرن مین آئی ہین جو تم شاستر کو جھوٹھا کرکے ہمارے چاہنے پر بھی ہم لوگون سے پریت نہین رکھتے تو ہمارا من جو تمنے ہر لیا ہی وہ پھیر دو نہین تو ہمکو اپنی داسی بناؤ جو پرگٹ مین تم ہمکو چھوڑ دوگے تو اسمین ہمارا کچھ بس نہین ہی لیکن ہردے مین جو تمھارا باس آٹھون پہر رہتا ہی وہانسے بھاگ کر کہان جاؤگے۔

دوہا

کر چھٹکارے جات ہو نبل جان کے موہنہ
ہردے سے جب جاؤگے مرد گنونگی تو نہہ

جسطرح تمھارے چرنونکی سیوا لچھمی جی بیکنٹھ مین کرتی ہین اسیطرح ہمکو بھی تمھارا چرنار بند پیارا ہی جن چرنونکی دھور ملنے کے واسطے شری برہماجی اور شری مہادیو جی اور دیوتا چاہنا رکھتے ہین وہ چرن کمل ہم کسطرح چھوڑ دین اس موہنی مورت کی ہم لوگ داسی ہو کر نہایت من دھن اُسپر نچھاور کرتی ہین تینون لوک مین کون ایسا جیو جڑ یا چیتن ہی جو تمھاری چھب دیکھنے اور بنسی کی دھن سننے سے موہت نہو جاے ای برجناتھ تمھارا نام دینبندھو ہی اور ہمسے زیادہ دینا مین کوئی دین نہ ہوگا اسلیے دیال ہو کر ہماری اچھا پوری کرو نہین تو تمھاری برہ کی

آگ مین اپنا بدن جلا کر مرتے وقت یہ اچھا کرینگی کہ سو جنم تک تمھاری داسی ہو کر سیوا کیا کرین تب ہمارے مرنے کا نمو دوش ہوگا۔

دوہا	برہ بکل لکھ گوپکن کر پاسندھ بھگوان		اُمنگ اُٹھے درگ بھر لیے دین بچن سن کان

جب سکلیٹھ ناتھ نے سچی پریت گوپیون کی دیکھی تب بڑے پریم سے سب گوپیونکو اپنے پاس بٹھا کر کہا کہ جو تمھاری ایسی ہی اچھا ہو تو میرے ساتھ راس منڈل کرو یہ بات سنتے ہی سب گوپیان اسطرح خوش ہوگئین جسطرح مچھلی کو گرم بالو سے اُٹھا کر کوئی پانی مین ڈال دے پھر برندابن بہاری نے جوگ مایا کو بلا کر آگیا دی کہ تم ہمارے راس لیلا کرنے کے واسطے ایک مکان بہت اچھا جمنا کنارے طیار کر کے یہان بنی رہو اور ان برجبالاؤنکو گہنا اور کپڑا آدک جس چیز کی ضرورت ہو وہ دیو یہ بات سنتے ہی جوگ مایا نے اُسیوقت ایک چبوترہ گول اور بہت بڑا رتن جٹت طیار کر دیا اور اُسکے چارون طرف کیلے کے کھمبھ گاڑ کر موتیون اور پھولون کی جھالر اُسمین لگائی تب موہن پیارے نے شری رادھا آدک گوپیون سمیت وہان جا کر دیکھا تو اُس چبوترے کی شوبھا چاندنی سے بھی چوگنی دکھلائی دی اور چارون طرف جمنا جی کی بالو سفید بچھونے کے برابر ہو کر ایک طرف درختون کی ہریائی بہت اچھی معلوم ہوتی تھی جب اُس چبوترے کے پاس سہرا اچھا سے بہت طرح کے گہنے اور کپڑے اور باجون کے ڈھیر لگ گیے تب سب گوپیون نے جوگ مایا کی آگیا سے وہان جا کر اپنے اپنے من کے موافق گہنا اور کپڑا پہن لیا اور سولھون سنگار کر کے بہت طرح کے باجے لیکر شیام سندر کے پاس آئین اور کام بس ہو کر اُس چبوترے پر گانے بجانے لگین۔

راس کرنا شری کرشن جی کا گوپیون کے ساتھ

لہ سنسکرت کی بھاگوت مین یہ بھی لکھا ہے کہ گوپیون نے کہا کہ اے مہاراج جو تم ہمکو دھرم شاستر کے موافق پت کی سیوا کرنے کو کہتے ہو سو سنو کہ ایک بنیا پردیش کو چلا اُسکی پت بنتا استری نے کہا کہ مین کسکی سیوا کر کے اپنا پت برتا دھرم بناؤنگی تب بنیے نے ایک مورت مٹی کی اپنی بنا کر دیدی کہ تو اسکی سیوا کیا کر نا کچھ دن بعد وہ بنیا پردیش سے آگیا تو اب اُس استری کو مٹی کے پت کی سیوا کرنا چاہیے یا اپنے سانچے پت کی سیوا کرنا چاہیئے یہ سنکر شری کرشن جی بولے کہ سانچے پت کی سیوا کرنا چاہیئے تب گوپیون نے کہا کہ مہاراج جگت کے پت تو جھوٹھے ہین سانچے پت تو آپ ہی ہین اس سے ہمکو اپنی سیوا مین قبول کیجیے۔

تب موہن پیارے نے رادھا پیاری کے ساتھ بیچ مین اپنے نج رُوپ سے رہکر اور سب دو دو گوپیون مین ایک ایک روپ اپنا پرکٹ کر دیا اُسوقت موہن پیارے گوپیون کے بیچ مین ایسے شوبھایمان ہو رہے تھے جیسے سنہلی مالا کے دانون مین نیل مَن سوبھا دیتی ہے جب شیام سندر نے گوپیون کے گلے مین ہاتھ ڈالکر مُنھ چومنے اور گال چھونے کے پیچھے اُنکو چھاتی سے لگا لیا اور بنسی بجاکر بہت راگ اور راگنی اُنکو سُنائی تب گوپیونکا کلیجا جو برہ کی آگ سے جل رہا تھا موہن پیارے کے چندر مکھ کے چھو جانے سے ٹھنڈھا ہو گیا جب گھومتے وقت برندابن بہاری گوپیون کے پیچھے پیچھے پرچھائین کی طرح پھرتے تھے تب شیاما آدک گوپیان اُنکی چھب دیکھکر اور سُندرتائی پر موہت ہو جاتی تھین اور کبھی بانکے بہاری اپنی آنکھ اور بھوہ مٹکا کر اُنکو خوش کرتے تھے اور کبھی اُنکا گانا بجانا سنکر آپ خوش ہوتے تھے اور کوئی برجبالا اُنکی مُرلی چھینکر آپ بجاتی تھی اور کوئی سُر ملا کر گاتی تھی۔

	دُوہا		
ہنسے جنھن سکھ پاے کے چندر مکھن کی اور		پریم پریت رس بس بھے پریتم نول کشور	

اے راجا وہان اُسوقت ایسا آنند ہو رہا تھا کہ جسکو دیکھکر شری برہما جی اور شری مہادیو جی آدی دیوتا یہ کہتے تھے کہ بڑا بھاگ برج کی استریونکا ہے کہ جس پر برہم پرمیشور کا درشن ہم لوگون کو جلدی دھیان مین بھی نہین ملتا ہے وہ بیکنٹھ ناتھ برجبالاؤن کے ساتھ راس اور بلاس کرتے ہین۔

دُوہا	دھن دھن کہہ برکھین سمن مُدت سکل سُرنار	دھن موہن دھن رادھکا دھن ہین گوپ کمار	

اے راجا پریچھت جب گوپیون نے ایسی کرپا موہن پیارے کی اپنے اوپر دیکھی تب ابھمان سے کہنے لگین کہ ہمارے برابر سندر کوئی دوسری استری نہ ہوگی اسی سے مَن ہرن پیارے ہم لوگون کے بس مین ہو کر بہت پیار کرتے ہین ترلوکی ناتھ کو ہمنے تالی بجاکر نچا دیا اب بنا گیا ہمارے لیے کچھ نہین کر سکتے ہین ایسا بچار کر کے ایک گوپی بولی کہ اے نند کشور میرے ناچتے ناچتے پیر دُکھنے لگے اور کوئی اُنکا ہاتھ پکڑکر بیٹھ گئی اور کوئی کندھا تھام کر کھڑی ہو رہی۔

	دُوہا		
یا ہی بدھ برج سُندرن دیت برم سُکھ شیام		للھ پت گت آدھین اَت بھین گربت بام	
	سورٹھ		
پرم پریم کی کھان رُوپ سیل گن آگری		کیون نہ کرین ابھمان جنکے بس ترجگون پتی	

اتنی کتھا سنا کر شکدیو جی بولے کہ اے پریچھت جب گوپیان لاج اور دھرم چھوڑکر بیکنٹھ ناتھ کو پاپ کی نگاہ سے دیکھنے لگین تب شری کرشن کرپا پرہاری نے بچار کیا کہ یہ سب برجبالا مجھے اگیان کی راہ سے اپنا پت جانکر بدن سے بدن لپٹاتی ہین اور مجھے اپنے بھگتون کی سب بات اچھی معلوم ہوتی ہے پر ابھمان اچھا نہین لگتا اس لیے مین اُنکو اکیلا چھوڑکر انتردھیان ہو جاؤن تو غرور اُنکا ٹوٹ جائیگا دیکھون میرے جانے کے پیچھے یہ لوگ بن مین کیا کرتی ہین۔

سورٹھ	یہ بچار جیہ جان لے برکھبھان کمار سنگ	ہو گئے انتردھیان برجاسی پر بھُ سنگ تے	
دُوہا	ان جانیو ہر بس کیو لائین مَن ابھمان	پربھُ انتر جامی بھیے چھین مین انتردھیان	

ادھیائے تینتوان - ڈھونڈھنا گوپیون کا شری کرشن جی کو

راجا پریچھت اتنی کتھا سنکر بولے کہ اے مہاراج شری کرشن جی کے انتردھیان ہونے کے پیچھے گوپیونکا کیا حال ہوا شکدیو جی بولے کہ اے راجا جب راس منڈل مین شری کرشن مہاراج شری رادھا مہارانی سمیت انتردھیان ہوگئے تب سب گوپیون کا سکھ اور بلاس سپنے کی دولت کی طرح جاتا رہا اور سب برجبالا اسطرح بیاکل ہوگئین جسطرح ہرنی اپنے غول سے بچھڑ کر گھبراتی ہے جب چت کچھ ٹھکانے ہوا تب آپسمین کہنے لگین -

کبت

تنسی کی باواج سن آئین تج لوگ لاج سوئی برجراج ساج سب ہی ہتے گئے
مند مسکاے کے لبھاے من ملے ملے روپ س پیارے پریم چتون چتے گئے
کہے بلدیو سنچ بان ایسے ماری تان لیکے تم پران لاج ہری رتے گئے
ٹوہ نہ ملت کچھ چاہنا ہماری شیام موہن دکھاے روپ موہن کتے گئے

دوسری گوپی بولی کہ وہ چت چور اسی برندابن کی کنجون مین کہین چھپا ہوگا یہ بات سنتے ہی سب برجبالا شیام سندر کا نام لے لے کر چارون طرف جمنا کے کنارے اور بن مین پکار پکار کر کہنے لگین کہ ہے پران ناتھ ہمین چھوڑ تم کہان چلے گئے جب گوپیان انکو ڈھونڈھتے ڈھونڈھتے تھک گئین اور روتے روتے آنکھون مین اندھیرا چھا گیا تب انکی وہ دشا ہوگئی جیسے سانپ من کھو جانے سے بیاکل ہوجاتا ہے اور مچھلی بغیر پانی کے تڑپنے لگتی ہے -

دوہا

یہ بدھ سب کھو جت پھرین برہا تر برجبال
بھئین بکل پاوت نہین کت کھو جئین نندلال

ایسے مہا دکھ مین ایک گوپی بولی کہ اے سکھی منہرن پیارے مجھے چھوڑ کر کہان چلے گئے ابھی تو میرے گلے مین ہاتھ ڈالے کھڑے تھے تم لوگون مین سے کسی نے جاتے دیکھا ہے یہ سنکر دوسری گوپی جو برہ کی آگ مین جل رہی تھی ہاے مار کر کہنے لگی کہ ارے باوری جو مین انکو دیکھتی تو کس طرح جانے دیتی ہم لوگ تو انکی سیوا منسا باچا کرمنا سے کرتی تھین نہ معلوم کون ایسا ابرادھ ہوا جو آدھی رات کو اس بن مین ہمین اکیلے چھوڑ کر چلے گئے اسی طرح سب برجبالا اپنا اپنا دکھ ایک دوسرے سے کہکر بہت بلاپ کرکے بولین کہ اے برجناتھ ہم لوگ ابلا اناتھ کو تم اتنا دکھ دیتے ہو ہمنے اپنا تن من دونون تمھارے اوپر نچھاور کر دیا ہے اس لیے ہم لوگون کو بنا دام کی داسی سمجھکر جلدی اپنا درشن دو جب بہت بلاپ کرتے اور ڈھونڈھنے پر بھی کہین کچھ پتا موہن پیارے کا نہین ملا تب بڑی آواز سے بولین کہ اے پرمیشور ہم ابلا اناتھ کہان جاکر انھین ڈھونڈھین اور کس سے اپنا دکھ کہین اور کون ایسا اپاے کرین کہ جسمین ہمارا چت چور نند کشور ملجاے یہان آدھی رات کو تو کوئی راہی ہٹوہی بھی نہین دکھلائی دیتا جس سے انکا پتا پوچھین جسوقت سب گوپیان اسطرح بلاپ کرکے رو رہی تھین اسوقت ایک سکھی بولی کہ سنو پیاریو اس بن مین جتنے درخت اور پشو اور پنچھی دیکھتے ہو یہ سب پچھلے جنم کے رکھ اور مونی ہین انھون نے کرشن لیلا کا سکھ دیکھنے کے واسطے برج مین جنم لیا ہے ان لوگون نے شیام سندر کو ضرور دیکھا ہوگا انسے انکا حال پوچھو تو معلوم ہوسکتا ہے یہ سنکر سب برجبالا بورہون کی طرح جانورون اور درختون سے پوچھنے لگین کہ ابھی موہن پیارا ہمارا من چرا کر مارے ڈر کے بھاگ گیا ہے تمنے دیکھا ہو تو بتاؤ دوسری سکھی بولی کہ ہے گولر پیپر برگد کٹھر بیر پاکر نیم مولسری جامن آم املی کدم بیل فالسہ آدک کے برچھ تم لوگ پراپکار کرنے کے واسطے مرت لوک مین جنم لے کر اپنی چھایا اور پھل اور پھول سے سب لوگ سکھ دیتے ہو ہم لوگ کا من ہرکر نندلال جی انتردھیان ہوگئے ہین تمنے دیکھا ہو تو بتاؤ اور سکھی نے کہا کہ ہے کچنار چمپا کے برچھ تمنے کہین نندکمار کو دیکھا ہے دوسری نے پوچھا کہ ہے تلسی تم شیام سندر کو بہت پیاری ہو وہ تمھارے بنا بھوجن نہین

کرتے انکا حال تمکو ضرور معلوم ہوگا۔

دوہا | شری تلسی کو دیکھ کے جیہ کی کہت سُنائے | ماکھن پربھو کی پران پریہ پریتم دیو بتائے

انتردھیان ہونا شری کرشن جی کا اور ڈھونڈھنا گوپیون کا

دوسری برجبالا نے کہا کہ ای آمار تیرے دانت نکلے رہنے سے ہمین معلوم ہوتا ہی کہ تو نے نندلال جی کو ضرور دیکھا ہوگا دوسری بولی کہ ای کیلا تیرے نرم نرم پتون پر موہن پیارے ہمیشہ بھوجن کیا کرتے تھے دیا کرکے ہمکو انکا پتا بتا دے اب انکے برہ کا دکھ ہمسے نہین جاتا دوسری کہنے لگی کہ ای اشوک کے برچھ تیرا نام پرمیشور نے اسیواسطے اشوک رکھا ہی کہ جسمین تو دوسرونکا شوک مٹا دے ہم لوگ شری کرشن جی کے برہ ساگر مین ڈوب رہی ہین تو اُنکو دیکھا ہو تو بتلا دے اور ہمارا شوک چھڑا دے نہین تو آج سے اپنا نام شوک مت رکھ۔ دوسری نے کہا کہ ای چندن تجھکو نند کمار جی بہت پیارا جانکر اپنے بدن مین لگاتے تھے تو اُنکو جانتا ہو تو بتلا کر جگت مین جس لے لے۔

دوہا | ماکھن پربھو جن درمن سون پرست شیام شریر | تنکو بھینٹ گو پکا ٹیت اُر کی پیر

دوسری بولی کہ ای جوہی مالتی نواڑی چمیلی کے پھول تمنے اس طرف موہن پیارے ہمارے کو جاتے دیکھا ہی تمھارا روپ دیکھنے سے ہمکو معلوم ہوتا ہی کہ وہ اپنا ہاتھ تمپر پھیرتے گئے ہین اس لیے تم لوگ خوشی سے پھولے ہوئے ہماری ہنسی کرتے ہو دوسری بولی کہ ای کیتکی کے پھول تیری سگندھ لینے کے واسطے دیش دیش کے بھونرے آتے ہین ہم دُکھیونپر دیال ہوکر اُنسے شیام سندر کا پتا پوچھکر ہمسے بتلا دے دوسری نے کہا کہ ای پرتھی تیرے اُوپر بیکنٹھ ناتھ ہمیشہ کرپا کرتے آئے ہین جب تجھکو ہرنیاکش دیت پاتال مین لیگیا تھا تب وہ باراہ رُوپ دھر کر اپنے دانتون پر تجھے اُٹھا لائے تھے اور باون اوتار لیکر راجابلی سے تجھے دان مین لے لیا تھا اس لیے تیرے برابر دوسرے کا بھاگ نہین ہوسکتا تجھکو اُنکا پتا ضرور معلوم ہوگا کیونکہ تیرے اوپر اپنے چرن رکھکر گئے ہین ہمکو اپنے اوپر نچھاور سمجھکر جلدی اُنکا پتا بتا دے۔

دوہا | چرن کمل جگدیش کو سدا رہے تم شیش | ماکھن ایش بتائے کے ہمسے لیو اسیش

ای راجا جب بہت پوچھنے پر بھی کسی نے پتا شیام سندر کا نہین بتلایا تب بہت بلاپ کرکے چارون طرف اُنکو ڈھونڈھنے لگین

اُنکی یہ دشا دیکھکر سب پشو اور پنچھی اور ورچھ اُس بن کے اتنا سوچ کرتے تھے کہ جس کا حال کہا نہین جاتا اُسیوقت ایک گوپی نے شری کرشن جی کے پانونکا چنھ دیکھ کر سب گوپیون کو دکھلایا وہ نشان دیکھتے ہی سب گوپیون نے وہانکی دھور اُٹھاکر اپنی اپنی آنکھون سے لگائی اور اُس پرتھوی کو چوم کر کہنے لگین کہ بھلا اُس چت چور کا پتا تو لگا کہ اسی طرف کو گیا ہی پھر تو سب گوپیان اُس چرن کی چنھ کو دیکھتی ہوئین آگے کو چلین جب تھوڑی دور اور بڑھین تب ایک استری کے پانون کا بھی نشان دیکھ پڑا جب اُسکو دیکھ کر گوپیون کو بہت ڈاہ پیدا ہوا تب بڑے دکھ سے آپس مین کہنے لگین کہ دیکھو شیاما اُنکو بہت پیاری ہی جو اُسکو اپنے ساتھ لے گئے ہین شیاما نے پچھلے جنم مین شری مہادیو اور پاربتی جی کا بڑا تپ کیا تھا جو اکیلے مین شیام سندر کے ساتھ سکھ اُٹھاتی ہی اور ہم لوگ اُنکے برہ مین رات کو بھٹکتی پھرتی ہین۔ دوسری سکھی بولی کہ شری کرشن جی کا دھیان اور اسمرن کرنے والا مکت پدوی پاتا ہی لیکن شیاما کی برابری وہ بھی نہین کرسکتا کہ وہ تو نند کمار کا منھ چوم کر اپنا جنم سوارتھ کرتی ہی۔

دوہا	وہ ایسی بڑبھاگ ہی سندر سگھر سُجان		ماکھن پر بھر کے سنگ مین ادھر کرے مدھ پان

اسیطرح سب نے سوچ کرتے ہوئے تھوڑی دور آگے جاکر کیا دیکھا کہ وہان رادھا پیاری کے پانونکا چنھ نہین ہی کیول موہن پیارے کے چرنونکا چنھ دکھلائی دیتا ہی تب آپسمین کہنے لگین کہ معلوم ہوتا ہی کہ یہانسے موہن پیارے اسنیہہ کے بس ہوکر رادھا پیاری کو اپنے کندھے پر چڑھا کر لے گئے ہین جب تھوڑی دور اور آگے جاکر گھاس جمی ہونے سے کچھ نشان پانونکا زمین پر نہین دیکھ پڑا تب بہت بیاکل ہوکر وہانسے پھرنے لگین تب ایک جگہہ نرم نرم پتون کے بچھونے پر رادھا پیاری کا جڑاؤ درپن پڑا ہوا پہچان کر ایک سکھی نے کہا کہ اے سکھی یہان مین ہرن پیارے نے بیٹھکر رادھا پیاری کا سنگار کرکے اُس کی چوٹی پھولون سے اپنے ہاتھ گوندھی ہی اُسوقت پیچھے بیٹھنے سے موہن پیارے کا منھ رادھا پیاری کو نہین دکھلائی دیا اُس سے اُس نے درپن لے کر دیکھا تھا جسمین اُنکی موہنی مورت مجھے دکھلائی دیکر میرا چندر مکھ اُنکو دیکھ پڑے یہ بات سُنتے ہی سب برجبالا سوتیا ڈاہ سے اور بھی زیادہ بیاکل ہوکر موہن پیارے کو ڈھونڈھتی ہوئی تھوڑی دور اور آگے گئین تو کیا دیکھا کہ رادھا پیاری اکیلی بن مین کھڑی ہوئی ہاتھ پسارے ایسا رو رہی ہی جیسے سانپ من کھو جانے سے بکل ہو جاتا ہی اور شیاما کا بلاپ دیکھ کر سب پشو اور درخت اُس بن کے روتے تھے اور شیاما رو کر کہتی تھی کہ ہے پران پیارے رات کو مجھے اکیلے بن مین چھوڑ کر کہان چلے گئے اپنی داسی سمجھکر میری سُدھ لیو رادھا پیاری کو دیکھتے ہی سب برجبالا ایسی خوش ہوئین جیسے کسی کا گیا ہوا مال آدھا ملجاے۔

دوہا	جت تت تے دھائین سبے برج سُندر اکلاے		بیاکل لکھ اَت لاڈلی لینھو کنٹھہ لگاے
سورٹھ	کہان گئے گوپال بار بار پوچھت سبے		مُرچھ پری تہ کال لکھ تے بچن نہ آوے

جب للتا آدک گوپیون کے دیکھنے سے رادھا پیاری کا رونا کچھ کم ہوا تب ٹھنڈی سانس لے کر بولی۔

دوہا	کا پوچھو موسون سکھی موہن کی نٹھراے		نہین جانون وہ کت گئے موہو کو چھٹکاے

شکدیو جی نے کہا کہ اے راجا پریچھت شری رادھا مہارانی کے چھوڑ جانے کا کارن یہ ہی کہ جب شیام سندر نے شری رادھا جی سمیت انتردھیان ہوکر بہت گہنا پھولونکا بنا کر شیاما کو پہنایا اور اُس سے بھوگ اور بلاس کرکے بہت سکھ دیا تب شیاما نے ابھمان کی راہ سے بچار کیا کہ میرے برابر کوئی دوسری استری سندر نہ ہوگی موہن پیارے کو مین نے بس کر لیا۔ اُنھون نے کیول

میری پرسنتا کیواسطے برجبالاؤن کو بلا کر راس منڈل کیا تھا کیونکہ سب کو چھوڑ کر مجھی کو اپنے ساتھ لائے ہین ایسا سمجھکر رادھا پیاری بولی کہ ای موہن پیارے میرے پاؤن ناچنے اور راہ چلنے سے دکھنے لگے اس لیے مجھ سے پیدل نہین چلا جاتا مجھے اپنے کندھے پر چڑھا کر لے چلو یہ بات سنتے ہی گرب پرہاری بھگوان نے جانا کہ اسنے میری مہانہ جانکر ابھمان کیا اسلیے کچھ ڈنڈ اسکا کرنا چاہیے ایسا بچار کر شیام سندر نے اپنی پیٹھ جھکا دی اور مسکرا کر رادھا جی سے کہا کہ آؤ میرے کندھے پر چڑھو جیسے شیاما نے ایک پیر اٹھا کر کندھے پر بیٹھنا چاہا ویسے آپ انتردھیان ہو گئے تب شیاما اسی طرح کھڑی رہ گئی۔

دوہا	چکت بھئی تب ناگری کہان گئے بھج شیام	من ہی من پچھتات اَت بھولی تن سدھ بام	
سورٹھا	مین کینھو ابھمان ناربدھ اوچھی سدا	دے پریہ پرم سجان جان لئی موچت کی	
دوہا	ماکھن پربھ کو برہ دکھ کاسون برنو جائے	اپنو دوش بچار کے بار بار پچھتائے	

ای راجا جب گوپیون نے دھیرج دے کر رادھا پیاری سے پوچھا تب اسنے اپنے ابھمان کرنے اور شیام سندر کے انتردھیان ہونے کا حال جیونکا تیون کہکر سنایا جب گوپیون نے شیاما کو بھی اپنی طرح برہ کی آگ مین جلتے ہوئے دیکھا تب بلاپ کرکے بولین کہ ای برجناتھ تمھارے بجوگ مین ہم کو ایک ساعت کلپ کے برابر معلوم ہو کر پران نکلا چاہتا ہی جلدی دیال ہو کر درشن دیو جب بہت ڈھونڈھنے پر بھی کہین پتا انکا نہ پایا تب اداس ہو کر بلاپ کرنے لگین۔

البت

برہانل ڈاڑھی سب ٹھاڑھی سی گرین بھوم گاڑھی پیر باڑھی نج ہاتھ دھنین ماتھ ہی
موہن کی ہیت مین اچیت ہوئے پکار اٹھین اب سدھ لیت ناہین ہم ہی پران ناتھ ہی
کیسی گت کینھ دین سکھر پرہین کانھ گئے بلدیو مین جیسے بن پاتھ ہی
دسہ سموئین دووئین سنگھوئین ات برہ مین بھوئین گوپی روئین ایک ساتھ ہی

اسوقت ایک گوپی جو بڑی چتر تھی بولی کہ سنو پیاریو اس رونے اور دوڑنے سے کچھ کام نہین نکلتا جب وہی کرپا ندھان دیا کرکے اپنا درشن دینگے تبھی مل سکتے ہین نہین تو انکا پتا لگنا کٹھن ہی اس لیے سب گوپی ایک جگہ بیٹھکر انکا دھیان اور اسمرن کرو تو یقین ہی کہ وہ دکھ بھنجن نندنندن دیال ہو کر اپنا درشن دینگے یہ بات سنتے ہی سب برجبالا جمنا کنارے جہان شیام سندر سے الگ ہوئی تھین جاکر انکی چرچا آپسمین کرنے لگین اور اس سکھ کے استھان چبوترے کو دیکھ کر بولین کہ ای من ہرن پیارے جب سے تمنے برج مین جنم لیا تب سے سدا ہماری رچھا کرکے ہمکو سکھ دیا آج کیون اتنے کٹھور اور نردئی ہو کر ہمکو دکھ کے سمدر مین ڈبوتے ہو جو تمکو ہمارا پران ہی لینا تھا تو پہلے ہی گوبردھن پہاڑ ہمارے اوپر کیون نہ گرا دیا ایسے جینے سے مرنا اچھا ہی پھر گوپیون نے جوگ مایا کہ جو بہت طرح کا روپ رکھ لیتی تھی اپنے ساتھ لے لیا اور آپس مین شری کرشن جی کی بال لیلا کرنے لگین انمین ایک برجبالا نے آپ شری کرشن بنکر جوگ مایا کو پوتنا بنایا اور دودھ پیتے وقت چھاتی کی راہ سے پران اسکا نکال لیا جب دوسری جسودا بنکر دہی متھنے لگی اور کرشن روپ برجبالا نے دہی اور مٹھے کا برتن توڑ کر گوال روپ گوپیون سمیت ماکھن کھانا شروع کیا تب جسودا نے کرودھ کرکے انکو اوکھل سے باندھ دیا اسوقت کرشن روپ گوپی نے جلا اور ارجن دونون درخت جو جوگ مایا بنی تھی اکھاڑ ڈالا جب اسطرح

جوگ مایا نے بتسا سُر اگھا سُر بکا سُر اور ترنا وَرت راچھس بنکر کرشن روپی برجبالا کو مارنا چاہا تب کرشن رُوپ گوپی نے اسکو مار گرایا پھر جوگ مایا نے بہت گئو دین وہان پرکٹ کردین تب کرشن روپ گوپی اُنکو چرانے لگے جب جوگ مایا نے کالی ناگ بنکر پھنکار مارنا شروع کی تب کرشن روپ برجبالا نے اسکو ناتھ ڈالا دوسری گوپی نے بہت کپڑا لپیٹ کر گوبردھن پہاڑ بنا دیا تب کرشن روپ برجبالا نے اسکو انگلی پر اُٹھالیا اور پانی کی جگہ اُس پہاڑ پر درختون کا پتا برسایا جب درخت کے ہلنے اور پتون کے گرنے سے آواز ہوتی تھی تب سب برجبالا اُس کو موہن پیارے کے پانون کا کھٹکا سمجھ کر کہتی تھین کہ ای شیام سندر دیکھو تمھاری باد اور چرچا کرکے ہم لوگ اپنے من کو دھیرج دیتی ہین اب تم جلدی اپنی موہنی مورت ہمکو دکھلاؤ۔

دوہا	ماکھن پربھ کے روپ گن دھیان دھرے جو کوے	مند ہوے دُکھ سوچ سب بہو سکھ پاوے سوے

ای راجا اسوقت گوپیون نے بال چرتر شری کرشن جی کا کرکے ایسا من آہین لگایا کہ اپنے بدن اور کپڑے کی سُدھ اُنکو بھول گئی۔

ادھیاے اکتیسوان - بلاپ کرنا گوپیون کا شری کرشن جی کے برہ مین

شکدیو جی نے کہا کہ ای راجا پریچھت جب پھر گوپیون کا چت کچھ ٹھکانے ہوا تب جمنا کنارے بیٹھکر کہنے لگین کہ ای پریتم جب سے تم برج مین آئے تب سے ہم لوگون کو ہر روز نئے نئے سکھ دکھلائے جن ہاتھون سے تم نے مچھلی کو دان لیکر اُنکو اپنے چرنون مین باس دیا ہے وہی ہاتھ اپنی داسیون کے ماتھے پر رکھیے۔

کبت

جاہی ہاتھ دھنکھ چڑھایو سیتا پت بن جاہی ہاتھ راون سنگھار لنک جاری ہے
جاہی ہاتھ تاریو اور اُبار یو ہاتھ ہاتھی گہہ جاہی ہاتھ سُدھ متھ چھمی نکاری ہے
جاہی ہاتھ گرو کو اُٹھاے گردھاری بھیو جاہی ہاتھ نند کاج ناتھیو ناگ کاری ہے
ہون تو اناتھ ہاتھ جوڑ کہون دینا ناتھ وہی ہاتھ میرو ہاتھ گہنے کی باری ہے

جسدن سے ہم لوگون نے تمھاری موہنی مورت دیکھی ہے اُس دن سے ہمارا دھیان اور پران تمھارے چرنون مین رہکر دنیا کے کامون مین نہین لگتا ہمکو بہت دین اور دُکھی جانکر اپنا چندرمکھ دکھلاؤ ہماری آنکھین جو روتے روتے جل رہی ہین اُنکو ٹھنڈی کرو جو تمھین اپنے برہ مین ہم لوگونکو مارنا ہی تھا تو راچھسون کے ہاتھ اور داوانل آگ اور کالی ناگ کے زہر اور اندر کے کوپ سے کیون بچایا جو تم نند اور جسودا کے بیٹے ہوتے تو ایسی کٹھورتائی نہ کرتے نہ معلوم کسکے جنے ہو تمھارے برہ مین ہمارا ہردے جل رہا ہے اس سے دُکھی ہوکر یہ کٹھور بچن تم کو کہتی ہین ہمارے من کا حال تمکو اچھی طرح معلوم ہوگا۔

دوہا	دہی دودھ لیجات تھے ماکھن پربھ برجراج	تبھون تو برجیو نہین بیر کرت کہہ کاج

یہ بات سنکر دوسری گوپی بولی کہ سنو پیاریو اُنکو طعنہ مارنے سے کبھی پناؤ گی وہ کیول بنتی کرنے سے پرسن ہونگے کیونکہ اُنکا نام دینیال ہے

دوہا	تب اُن سب گوپن کہو ناہین اور اُپاے	ماکھن پر بھو بنتی کرو بتے ملین گے آے

یہ بات بچار کر سب برجبالاؤن نے کہا کہ ای شیام سندر تم کیول نند اور جسودا جی کے بیٹے نہین ہو تمکو شری برہما جی اور شری شو جی آدی دیوتا پرتھوی کا بھار اُتارنے اور جگت کے جیوؤن کی رچھا کرنے کے واسطے چھیر ساگر سے بنتی کرکے بلا لائے ہین ای پران ناتھ ہم

ہم لوگون کو یہ بڑا آشچرج معلوم ہوتا ہی کہ جب تم ہم ایسی ابلا اور دکھاریون کا پران لیتے ہو تو پھر رچھا کسکی کروگے ہم استریونکا پران مارنے مین تمنے شور بیر تا سمجھی ہی اے من ہرن پیارے تمھاری مند مند مسکان اور ترچھی چتون اور بھونہہ کی مٹک اور گردن کی لٹک دو باتون کی چٹک اور مکھار بند کی چمک جب ہم لوگون کو یاد آتی ہی تب چت ہمارا ٹھکانے نہین رہتا جب تم بن مین گئو چرانے جاتے تھے تب چار پہر دن تمھارے برہ مین ہمکو چار جگ کے برابر بیتتا تھا پھر شام کے وقت تمھارا چندر مکھ دیکھکر اپنی آنکھین ٹھنڈی کرکے کہتی تھین کہ برھما بڑے مورکھ ہین جنھون نے آنکھون کے اوپر پلک بنا دی کہ پلک مارنے سے اتنی دیر تک تمھاری موہنی مورت نہین دکھلائی پڑتی اے جگت پالک جن چرنونکا دھیان شری برھما جی اور شری مہادیو جی آدک آٹھون پہر اپنے ہردے مین رکھتے ہین انھین چرنون کا درشن دے کر ہماری اچھا پوری کرو وہ چرن کیسے ہین کہ جن کے دیکھنے اور دنڈوت کرنے سے بہت جنمون کے پاپ چھوٹ جاتے ہین اور لچھمی جی اپنے ہاتھ سے اُن چرنون کو دباتی ہین اے شیام سندر جب تمھارے برہ مین ہمارا پران نکلجائیگا تب پیچھے سے امرت پلا کر کیا کروگے اب تک کیول تمھارے ملنے کی آسا سے اپنے پران رکھے ہین اپنی چھب دکھلا کر ہمارا کام روپی دکھ چھڑاؤ اور بنسی کی آواز سنا کر چنتا ہماری مٹاؤ رات کے وقت استریون کو کوئی اکیلے نہین چھوڑ دیتا ہی جسطرح تم شری لچھمی جی کو دن رات چھاتی سے لگائے رہتے ہو اُسی طرح ہم لوگون کو بھی اپنے چرنون سے الگ مت کرو نردئی پن چھوڑ کر جلدی اپنا درشن دیو تمھارا نام جگت مین گوپی ناتھ پرکٹ ہی اپنے نام کی لجا کر دیا اپنا نام گوپی ناتھ مت رکھو تم اپنے شیام رنگ کی طرح من بھی کالا کرکے ایسا نردئی پن کرتے ہو جو ہمکو برہ ساگر سے باہر نہین نکالتے اور تمھین ڈھونڈھتے وقت ہمارے پانون مین کانٹے چبھتے ہین تس پر بھی تم کو دیا نہین آتی ہم لوگون کو اپنے دکھ پانے کا اتنا سوچ تو نہین ہی لیکن تمھارے کمل ایسے چرنون مین رات کو بھلے گئے وقت جو کانٹے چبھتے ہونگے وہ ہمارے کلیجے مین سالتے ہین کسواسطے کہ تمھارے چرنون کا باس ہمارے ہردے مین رہتا ہی اسلئے تم جلدی یہان چلے آؤ تو تمھارے نرم نرم پانون اپنی نرم نرم چھاتیون سے لگا کر اپنا کلیجا ٹھنڈا کرین یا تم کہین بیٹھکر رات بتا دو جسمین تمکو دکھ نہ ہو تم کو دکھ پہونچنے سے ہمارا پران نکل جائے گا اپنی جان مین ہم لوگون نے کچھ اپرادھ تمھارا نہین کیا پھر کسواسطے دکھ مانکر اتنی کٹھورتائی کرتے ہو جو اسواسطے ہمارے اوپر کرودھ کیے ہو کہ بنا حکم اپنے پتیون کے تم لوگ رات کو میرے پاس کیون چلی آئین اس بات مین بھی ہم لوگون کا دوش نہین ہی کسواسطے کہ تمھاری بنسی سنکر بڑے بڑے دیوتا اور رکھیشورونکا چت ٹھکانے نہین رہتا اور اسکی دھن سننے سے دیوکینا موہت ہوکر اپنے کو سنبھال نہین سکتین ہم لوگون کی کیا سامرتھ ہی جو مرلی سنکر اچیت نہ ہو جائین جو تم یہ کہو کہ تمھاری کام روپی اگن اپنے اپنے پت سے بھینٹ کرنے مین بجھ جائے گی تو ایسا سمجھنا نہ چاہیئے کیونکہ اگر ہماری اگن اُنسے بجھنے جوگ ہوتی تو ہم اپنے پت کو چھوڑ کر تمھارے پاس کیون آتین اے دینا ناتھ جو ہم لوگون کی پریت منسا باچا کرمنا سے تمھارے چرنون مین ہو تو اپنا درشن دیکر ہمارا دکھ ہرو۔

دوہا	انگ انگ سب درگ جھیو مورنکھ کی بھانت		ماکھن پر بھو جی آ ملو سندر رکھو مسکات

اے راجا جب یہ سب بنتی اور بلاپ کرنے پر بھی شیام سندر کا درشن نہین ملا تب سب گوپیون نے بیاکل ہو کر ملنے کا بھروسا چھوڑ دیا اور مرچھت ہوکر زمین پر گر پڑین اور بہت بلاپ سے رو کر کہنے لگین کہ اے مادھو اے مکند اے نندلال اے موہن پیارے اب ہم لوگ تمھارے برہ مین اپنا پران دیتی ہین جیسا اُچت جانو ویسا کرو

ادھیاے بتیسوان - پرکٹ ہونا شری کرشن جی کا گوپیون کے بیچ مین

شکدیو جی بولے کہ اے راجا پریچھت جب اسیطرح بہت بلاپ کرتے کرتے سب برجبالا مردے کے برابر ہوگئین تب انکی سچی پریت نے شیام سندر کے انتہ کرن مین اثر کیا جب شری کرشن نے دیکھا کہ یہ اب میرے برہ مین مرنا چاہتی ہین تب آچانک اُسی جگہ شیام سندر نے پیتامبر اور بجینتی مالا پہنے ہوے اسطرح پرکٹ ہوکر درشن دیا کہ جسطرح نٹ لوگ اپنے کرتب سے انتردھیان ہوکر پرکٹ ہوجاتے ہین -

پرکٹ ہونا شری کرشن جی کا گوپیون کے پاس اور گھیر لینا گوپیونکا

کبت

راکھینگی نہ پران یہ جان کے کنور کان پر کٹے سجان بیچ تان بان مارے ہین
لکھت ہی گوپکن کے برندمین آنند بڑھیو مندمسکات برج چندیون نہارے ہین
بھنے بلدیو کہین بانی سدھا سانی سنو سکل سیانی تم سبے دکھ بھارے ہین
گلے مال ڈارے مکھ پیت پٹ دھارے پیا کہت پکارے ہم رینا تمھارے ہین

اے راجا اپنے چت چور کو دیکھتے ہی سب برجبالا سچیت ہوکر اسطرح اُٹھ کھڑی ہوئین کہ جس طرح مردے کے بدن مین جان آجاوے اُسوقت جیسی خوشی سب گوپیونکو موہن پیارے کا درشن پانے سے ہوئی اُسکا حال برنن نہین ہوسکتا اس آنند کا سکھ وہی آدمی جانتا ہے جسکا بچھڑا ہوا پیارا بہت دنون بعد آملے گوپیان کام رُوپ سانپ کے ڈس جانے سے کمھلا گئی تھین جسطرح آمرت برسنے سے سوکھے درخت ہرے ہوجاتے ہین اُسی طرح موہنی مورت کی آمرت روپی درشٹ پڑنے سے اُن کے بدن مین جان آگئی جیسے رات کو کمل کا پھول کمھلایا ہوا کہ پرات سمے سورج کے پرکاش سے پھول جاتا ہے ویسے ہی گوپیان جو مرجھائی ہوئی تھین برندابن بہاری کا سورج روپی کنڈل دیکھتے ہی خوشی سے پھول گئین جس طرح ڈوبتا ہوا آدمی تھاہ پاکر خوش ہوجاتا ہے اُسیطرح گوپیون نے جو شری کرشن جی کے برہ ساگر مین غوطہ کھا رہی تھین اُن کو دیکھتے ہی کنارے لگ گئین اور چارون طرف سے موہنی رُوپ کو گھیر لیا -

دوہا
کام تاپ سے بام اِک لگی شیام اُر جاے
جیون چندن کے برچھ مین سرپ رہت لپٹاے

اے راجا اسی طرح کسی برجبالا نے شیام سُندر کے بدن سے لپٹ کر اپنی چھاتی ٹھنڈھی کی اور کسی نے اُنکا مُنھ چُوم کر اپنے منوہر تھ کے
پہلون سے جھولی بھرلی اُسوقت شیاما بولی کہ اے پران ناتھ ہم لوگ تمھارے پریم مین لوک لاج چھوڑ کر یہان آئین اور تم ہمکو اکیلی چھوڑ کر انتر
دھیان ہوگئے یہ کون نیاؤ کی بات ہے برندابن بہاری نے کہا کہ تمکو رات کے سمے اپنے گھر سے بن مین چلے آنا اُچت نہ تھا تم لوگ
وہان بیٹھی ہوئی میرا دھیان اور اسمرن کرتین تو مین بہت خوش ہوتا یہ کہکر موہن پیارے نے رادھا پیاری کو گلے سے لگا لیا اور میٹھی
میٹھی باتین کہکر سب گوپیون کو خوش کردیا تب ایک گوپی نے کمل کا پھول موہن پیارے کے ہاتھ سے چھین لیا دوسری برجبالا اُنکا
ہاتھ پکڑ کر بڑے پریم سے بولی کہ اے چت چور اتنی دیر تک تم کہان رہے دوسری گوپی نے اپنا مکھ چندر مکھ سے ملا کر اُنکا جوٹھا پان پریم
کے مارے کھا لیا دوسری برجبالا تصویر کی طرح کھڑی ہوکر اُنکا روپ رس آنکھون کی راہ سے پینے لگی دوسری برجبالا نے شیام سُندر
کا مُنھ چومتے وقت اُنکا ہونٹھ اپنے اونٹھون سے دبا لیا دوسری سکھی بولی کہ تم بہت بھاگ کر چلے جاتے تھے اب میرے ہردے سے
باہر جاؤگے تو مین جانونگی کہ تم بڑے زبردست ہو دوسری برجبالا اپنا ہاتھ اُن کے کندھے پر رکھ کر اُن کی چھب دیکھنے لگی جب یہ دشا
گوپیون کی دیکھ کر گوپی ناتھ اُن کو جمنا کنارے لے گئے تب ایک گوپی نے بڑے پریم سے اپنی اوڑھنی بچھا کر شیام سُندر کو اُس پر
بیٹھا لا اور سب گوپیون نے اُن کو اس طرح چارون طرف سے گھیر لیا کہ جس طرح چندرمان کے آس پاس تارے رہتے ہین اور
گوپی بولی کہ تم کپٹ کرکے پرایا دھن اور من ہر کسی کا گُن نہین مانتے آج ہماری اچھا پوری کرو نہین تو تمھارے اوپر اپنا پران
دے دین گی جب ایسا کہکر سب برجبالاؤن نے اُس چاندنی کی شوبھا دیکھنے اور شیتل مند سگندھ ہوا لگنے سے کاماتر ہوکر شیام سُندر
سے بھوگ کی اِچھا کی تب سکینٹھ ناتھ انترجامی بھگت ہتکاری نے اُنکا کام پورا کرنے کے واسطے جتنی گوپیان تھین اُتنے روپ آپ نے
دھارن کرلیے اُسوقت گوپیون نے اپنی اپنی اوڑھنی اُتار کر بالو پر بچھا دی اور اُس کومل بچھونے پر موہن پیارے کو بٹھا کر کام
روپی باتین اُنسے کرنے لگین تب شیام سُندر نے پہلے بال لیلا کا سکھ اُن کو دکھلا کر پھر کشور اوستھا اپنی بنالی اور سب گوپیون سے
الگ الگ گندھرب بوآہ کرکے اُن کی منوکامنا پوری کی اُس وقت بڑے آنند مین ایک برجبالا جو ترچھی چتون سے دیکھ رہی تھی
بولی کہ اے پران ناتھ تم بڑے کپٹی اور نردئی ہو اور سب برجبالا سیدھی اور بھولی تمھارے چھل مین آکر دھوکھا کھاتی ہین اور
میرا من تمسے بولنے کو نہین چاہتا لیکن کیا کرون تمھاری موہنی مورت دیکھ کر بنا بولے رہا نہین جاتا دیکھو جب تم انتردھیان ہوگئے
تھے تب ہم لوگون نے تمھارے برہ مین کتنا دُکھ اُٹھایا پھر اسطرح پرکٹ ہوگئے جانو کہین نہین گئے تھے تمھین من مین کپٹ رکھنا
اور گُن کو چھوڑ کر اَوگُن کی طرف دیکھنا اُچت نہین ہے یہ بات سُنکر دوسری گوپی بولی کہ اے سکھی تم چپ رہو اپنے کہنے سے کچھ
شوبھا نہین ہوتی دیکھو مین شری کرشن جی کے مُنھ سے ہی اُن کی کٹھورتائی کا حال کہلائے دیتی ہون ایسا کہکر اُس گوپی مہا
چنچل نے مسکرا کر پوچھا کہ اے موہن پیارے دُنیا مین چار طرح کے آدمی ہوتے ہین ایک وہ کہ جیسے دو آدمی آپسمین پریت
رکھکر ایک دوسرے کے ساتھ نیکی کے بدلے نیکی کرے دوسرے وہ کہ ایک طرف سے پریم ہو اور دوسرا پریم نہ رکھتا ہو تیسرا وہ
کہ بُرائی کرنے والے کے ساتھ بھی بھلائی کرے چوتھا وہ کہ نیکی کرنے پر بھی جان بوجھ کر اُسکے ساتھ بُرائی کرے بتلاؤ ان
چارون مین سے کسکو اچھا اور کس کو بُرا کہنا چاہیے یہ سُنکر شیام سُندر بولے کہ تمنے بہت اچھی بات گیان بڑھانے والی پوچھی
ہے مین آپ چاہتا تھا کہ سنساری لوگون کا کچھ حال تم سے کہون اب اپنے سوال کا جواب مَن لگا کر سُنو کہ جو آدمی آپسمین نیکی کے

بدلے نیکی کرتے ہین اُن کو دنیا مین اچھا سمجھنا چاہیئے جیسے سنساری لوگ بیوہار لوک مین ایک دوسرے کے گھر بنیا اور بھاجی دیتے ہین لیکن پریت ہمیشہ بنی نہین رہتی دوسرے وہ کہ ایک طرف سے پریت ہو اور دوسرا آدمی اُس کے ساتھ پریت نہ رکھے جیسے ماتا پتا بیٹے کو بہت پیار کرتے ہین لیکن بیٹا اُنسے اتنا پریم نہین رکھتا تیسرے جو آدمی بغیر اپنے مطلب کے سب کے ساتھ بھلائی کرتا ہے اُسکو بادل کی طرح سمجھنا چاہیئے جس طرح وہ پانی برس کر سب چھوٹون اور بڑون کو سکھ دیتا ہے اور اُس کے بدلے کسی سے کچھ نہین چاہتا یہی حال پرم ہنس اور مہاتما لوگون کا بھی سمجھو کہ وہ لوگ اپنی سامرتھ بھر دوسرے کا بھلا کرکے اُس سے کچھ چاہنا نہین رکھتے چوتھے جو آدمی بھلائی کے بدلے جان بوجھ کر اُس کے ساتھ برائی کرتا ہے اُس کو دشمن سمجھنا چاہیئے اور وہ آدمی کرتگھن (احسان فراموش) اور ادھرمی کہلاتا ہے یہ بات سُنکر سب برجبالا آپس مین ایک دوسرے کا منھ دیکھ ہنسنے لگین اور ایک گوپی نے دوسری گوپی سے اشارہ سے بتلایا کہ شری کرشن جی چوتھے آدمی کی طرح ہین تب موہن پیارے بولے کہ تم لوگ ہنسکر مجھے کیا کہتی ہو نرگن روپ آتمارام اِن چارون سے الگ رہ کر کسی کے ساتھ کچھ پریت نہین رکھتا مجھسے جو کوئی جس بات کی چاہنا کرتا ہے اُسکی اچھا پوری کر دیتا ہون اور بشو مبھر نام سے سب جیوونکا پالن کرکے ایک ساعت کسی جیو کو نہین بھولتا اور کسی سے کچھ چاہنا نہ رکھکر کیول سچا پریم اُسکا چاہتا ہون اور اے گوپیو تم لوگ مجھسے پریت رکھتی ہو اس لیے یہ بات کہتا ہون جس طرح سنساری آدمی گاڑے ہوئے مال کو آٹھون پہر یاد رکھ کر اُسکا حال کسی سے نہین کہتا اسی طرح جو آدمی مجھ سے گپت پریت رکھکر میرے چرنون مین اپنا من لگائے رہتے ہین اُنکو مین بہت پیار کرتا ہون۔

دوہا

ماکھن پربھ گوپال سون یا بدھ راکھو ہیت
جیون نردھن دھن پائے کے بھید نہ کاہو دیت

جو تم لوگ ایسا کہو کہ منسا باچا کرمنا سے ہم لوگ تمھارے چرنون مین دھیان لگائے رہتی ہین پھر تم ہمکو چھوڑ کر کیون انتردھیان ہو گئے تھے تو اسکا یہ کارن ہے کہ ہمنے تمھاری پریت کی پرچھا لی تھی تم لوگ اس بات کا کچھ برا نہ مانکر میرا کہنا سچ جانو کہ مین پریم بڑھانے کیواسطے تم لوگون سے انتردھیان ہو گیا تھا جسطرح جاڑے مین دھوپ اچھی معلوم ہوتی ہے اسی طرح اپنے مُنھ سے الگ رہنے مین پریم بہت ہوتا ہے اے گوپیو تمھارے پریم اور دھیان کرنے سے مین بہت خوش رہتا ہون لیکن تم لوگ اپنے کل اور پرِوار کی لاج چھوڑ کر یہان رات کے وقت جو چلی آئی ہو یہ بات اچھی نہین کی ایسا کرنے مین نہ ہم خوش ہوئے نہ دوسرے کو یہ بات اچھی معلوم ہوگی جبتک آدمی جنم لے کر جیتا رہے تب تک کوئی کھوٹا کام دوسرون کے ہنسنے کا نہ کرے جو مَن اپنا برا کام کرنے کے واسطے چاہے تو بھی گیان کے آنکس سے من کو روکے جسمین کوئی اُسکو برا نہ کہے اور یہ بھی مین جانتا اور سمجھتا ہون کہ کام روپی پریم بڑھنے سے شرم کی بیڑی ٹوٹ جاتی ہے اور اُسکو کسی کا سمجھانا اثر نہین کرتا تم لوگون کی پریت اور بلاپ کرنے کا حال مین نے آنکھون سے کھڑے ہوئے دیکھا تھا تم لوگون نے مایا روپی بیڑی سنسار کی جو کبھی پرانی نہین ہوتی توڑ کر میرے ساتھ ایسی سچی پریت کی ہے جیسے مہادرِدری بہت دولت پاوے اس لیے مین تمسے اُرن نہین ہو سکتا۔

چوپائی

جیسے آئین میرے کاج
چھوڑ لوک اور بید کی لاج

چوپائی	جیون بیرا کی چھوڑے گیہہ مین کا تھری کرون بڑائی		مَن دے ہرسون کوے سینہہ مُوسے پلٹو دیو نہ جائی	

اے پران پیاریو جو مین برھاجی کی عمر تک یہان رہ کر ایک ایک گوپی کی سیوا جنم بھر کرون تو بھی تمسے اُرن نہین ہو سکتا اسلیے مین تمھارا رینا ہون۔

دوہا	اَب تم رہو اُداس مت مَن مین کرو ہلاس		مہاراس اب ساج کے پورن کرہون اس	

ادھیائے تینتیسوان - مہاراس کرنا شری کرشن جی کا گوپیون کے ساتھ

شکدیو جی نے کہا کہ اے راجا پریچھت جب شیام سندر نے یہ بچن پریم بھرا ہوا کہکر گوپیون کو دھیرج دیا تب سب برجبالا بڑی خوشی سے شیام سندر کا ہاتھ پکڑ کر ناچنے لگین اتنی کتھا سُنکر راجا پریچھت نے پوچھا کہ اے مہاراج راس لیلا مین جس گوپی کا ہاتھ مُرلی منوہر پکڑے تھے اُسی کا بدن موہن پیارے کے بدن سے اسپرش ہوتا تھا اور سب گوپیون کی کامنا کسطرح پوری ہوئی شکدیو جی بولے کہ اے راجا پریہم پرمیشور کی لیلا کو کوئی نہین جان سکتا مُرلی منوہر نے دو دو گوپی کے بیچ مین ایک ایک روپ اپنا پرکٹ کرکے داہنے اور بائین ہاتھ مین دونون گوپیون کا ہاتھ پکڑے منڈل باندھ کر راس لیلا کی تھی لیکن اُنکی مایا سے سب گوپیان بہت روپ دھارن کرنے کا حال نہ جانکر یہ جانتی تھین کہ راس بہاری ہمارے ہی ساتھ ناچتے ہین اور اُس آنند روپی ناچ مین ہاتھ اور پانونکی ٹھوکر دیکر بدن سے بدن رگڑنا اور بھونہہ مٹکا کرکے کچھ کرنا اور گردن ٹیڑھی کرکے کنڈل ہلانا جو جو باتین راس اور بلاس مین چاہئین وہ سب مُرلی منوہر گوپیون کے ساتھ اور گوپیان مُرلی منوہر کے ساتھ کرتی تھین اُسوقت شوبھا شیام سُندر کی کیسی معلوم ہوتی تھی کہ جیسے سُنہلی دانون کی مالا مین نیل مَن رہتا ہے اور ناچتے سمے شیام سُندر کے کانون کا کنڈل کیسا اچھا لگتا تھا کہ جیسے شیام گھٹا مین بجلی چمکتی ہے اُسوقت برھاجی اور مہادیو جی آدک دیوتا اور رکھشیون نے پرمیشور کا دھیان چھوڑ دیا اور اس لیلا کا سُکھ دیکھنے واسطے اپنی اپنی استریون سمیت بمانون پر بیٹھکر برندابن مین آئے اور آکاش سے شیام سندر اور گوپیون پر پھول برساکر برجبالاون کے بھاگ کی بڑائی کرنے لگے اور گندھربون نے بہت طرح کا باجا بجاکر گانا شروع کیا اور دیو کنیا اور اپسرا راس لیلا کی شوبھا دیکھتے ہی کام روپی مد مین ایسی اچیت اور موہت ہوگئین کہ اُنکی کمر کا گھونگھرو کھلکر گر پڑا اور

تن من کی سُدھ جاتی رہی۔

دوہا	دیو راج شوبھت سرس اندرانی کے سنگ		ماکھن پربھ کے درس کو سس نین سب انگ

چندرما اور تارا گن وہ آنند دیکھتے ہی تصویر کی طرح کھڑے ہو گئے اور اُن مین آگے چلنے کی سامرتھ نہین رہی اور چندرمان نے خوش ہو کر اپنی کرن سے راس منڈل پر امرت برسایا چندرما کے کھڑے رہنے سے وہ رات چھ مہینے کے برابر ہو گئی لیکن کرشن بھگوان کی مہما سے رات بڑھنے کا حال کسی نے نہین جانا اس رات کا نام سنسار مین پریم رات پرکٹ ہوا اے راجا نا چنے کی محنت سے سب گوپیون کے منھ پر پسینا نکل کر بکھرے ہوے بالون مین کیسا اچھا لگتا تھا جیسے کالے کالے سانپ اوس کے بوند چاٹنے آئے ہین اُسوقت شیام سندر اپنے پیتامبر سے اُنکا پسینا پوچھ دیتے تھے اور گوپیان ناچتے ناچتے تھک کر رسک بہاری کا ہاتھ پکڑے ہوئے زمین پر بیٹھ جاتی تھین لیکن ناچنا تال اور سُر کا نہین بگڑتا تھا کوئی گوپی اپنا ہاتھ موہن پیارے کے سر اور کندھے پر رکھکر کہتی تھی کہ ناچتے ناچتے میرا پاؤن دُکھنے لگا ذرا سستا کر پھر ناچونگی کوئی برجبالا موہن پیارے کی مالا چوم کر کہتی تھی کہ اے پران ناتھ تمھارے گلے مین یہ ہار بہت سندر معلوم ہوتا ہے اور کوئی برجبالا گھومتے گھومتے تھک کر شیام سندر کے گلے مین لپٹ کر کہتی تھی کہ مین تمھارے سرن آئی ہون مجھے کبھی اپنے چرنون سے الگ مت کرنا اور کوئی سکھی موہن پیارے کے ہاتھ سے کمل کا پھول چھین کر اُنسے کہتی تھی کہ میرے کلیجے پر ہاتھ دھر کر دیکھو کہ کیسا دھڑکتا ہے آٹھون پہر تم میرے ہردے مین بستے ہو اس لیے ڈرتی ہون کہ کلیجا دھڑکنے سے تمکو کچھ دُکھ نہ پہونچے۔

دوہا	نکھر سکھر سے بھوکھن سجے برج بھوکھن کے ہیت		گان کرت اَت چاہ سے نرت اَت چھب دیت

اتنی کتھا سُنا کر شکدیو جی بولے کہ اے راجا اسی طرح بانکے بہاری گوپیون کے ساتھ بہت طرح کا ناچ کر چھ راگ اور چھتیس راگنی الاپ کر راس اور بلاس کرتے تھے اور کبھی ہنسی مین بہت طرح کی اُپج بجا کر من گوپیون کا اپنی طرف موہ لیتے تھے اُس آنند روپی ناچ مین گوپیان کا مدرکے مدمین ایسا موہت ہو گئین کہ اُنکو اپنے تن اور من کی کچھ سُدھ نہین رہی کبھی گھومتے وقت آنچل گوپیون کا اُڑ جاتا تھا تو چھاتیون کی سندرتائی دیکھکر دیوتا لوگ موہت ہو جاتے تھے اور کبھی ناچتے وقت شیام سندر کا مکٹ کھل کر گرنے لگتا تھا تب گوپیان اپنے ہاتھ سے اُس کو باندھ دیتی تھین اور کبھی موتیون کا ہار گوپیون کے گلے سے ٹوٹ کر گر پڑتا تھا اور بنمالا شیام سُندر کی کھل کر گر پڑتی تھی اُس کے اُٹھانے کی خبر کوئی نہین رکھتا تھا کبھی کوئی سکھی مُرلی مُنوہر کے ساتھ گا کر ایسا سُر ملاتی تھی کہ راس بہاری اُس کے گانے سے مُرلی بجانا بھول جاتے تھے

		دوہا	
	ماکھن پربھ گھن شیام سنگ سندر برج کی بام		دامن جیون شوبھت مہا نرت گت اَبھرام
	نرت نہان ہُلاس سون ماکھن پربھ سُکھ راس		آس پاس بنتا سبے سُبھگ سُپاس نواس

اے راجا جسطرح لڑکا اپنا مُنھ درپن مین دیکھکر بھول جاتا ہے اسیطرح سب برجبالا راگ اور رنگ کے نشے مین موہت ہو کر اپنا گہنا اور کپڑا ایک دوسرے پر نچھاور کرتی تھین اُسوقت راگ اور راگنی کا ایسا سماں بندھا تھا کہ جس کو سنکر جمنا جی کا جل بہنے سے تھم رہا اور ہوا چلنے سے ٹھہر گئی اور سب پنچھی اور پنچھی آدک اُس بن کے وہ لیلا دیکھکر ایسا موہت ہوئے کہ چرنا اور اُڑنا بھول کر تصویر کیطرح کھڑے ہو گئے موہن پیارے اور رادھا پیاری جو بیچ مین ناچتے تھے اُن کی سندرتائی پر سب برجبالا بلائین لے کر آپس مین خوش ہوتی تھین اُسوقت ایک گوپی نے آپ نندجی بنکر دوسری گوپی کو برکھبھان بنایا اور شری کرشن جی کا بلاوا شری رادھا جی سے کہکے سکھیون کی طرح آپس مین

شٹشٹا چار کیا اور شیاما کے ہاتھ مین کنگن باندھ کر شیام سندر سے کہا کہ اُس کو کھولو جب کہ وہ کنگن شیام سندر سے نہین کھلا تب سب برجبالا ہنسنے لگین اور شری رادھا کرشن کی بدھ پوربک پوجا کرکے بولین۔

دوہا	نہان نند نندن لاڈلو شری برکبھان کمار		دولھ دلھن راج ہین شوبھا امت اُپار	
سورٹھا	دولھا نند کمار دُلھن شری رادھا کنور		سُکھ پران اُدھار اچل رہے جوڑی سدا	

اے راجا یہ چرتر دیکھ کر شری شیاما شام بہت خوش ہوتے تھے اور ناچتے وقت گوپیون کے بدن سے جو پھول ٹوٹ ٹوٹ کر گرتے تھے اُنپر رکھیشور اور منیشور لوگ بھونرے کا رُوپ رکھکر راس لیلا کا سکھ دیکھنے کے واسطے گونجتے تھے اور گوپیونکے گھونگھرو اور کردھنی اور پازیب کی آواز سُنکر وہ بھونر سے اُڑنا بھول گئے اتنی کتھا سُنا کر شکدیو جی بولے کہ اے راجا کسکی سامرتھ ہے جو گوپیون کے بھاگ کی بڑائی کر سکے انت سمے اُن سب گوپیون نے آپ مُکت پاکر تین تین پیڑھی اپنے ماتا اور پتا کی مُکت کر دین اور پرماتما پُرش نے اپنے بھگتون کا منورتھ پورا کرنے کے واسطے برجبالا رُوپ جیو آتما سے سچی راس لیلا کرکے جیسا سُکھ اُنکو دیا اُس سُکھ کا حال کہا نہین جا سکتا جسطرح لڑکا ناوان آئینہ مین اپنا مُنھ دیکھ کر اپنی پرچھائین سے کھیلتا ہے وہی حال شیام سندر نے کیا جب بدن کے اسپرش سے گوپیون کے بدن کا چندن اور کیسر موہن پیارے کے بدن اور بجنتی مالا مین لگ جاتا تھا تب موہن پیارے گوپیون سے کہتے تھے کہ مین نے کیسر اور چندن نہین لگایا ہے یہ سب تمھارے بدن کا میرے بدن مین لگ کر خوشبو دیتا ہے جب گوپیان ناچتی اور کودتی ہوئی گرپڑتی تھین تب برندابن بہاری بہت رُوپ سے اُنکا ہاتھ پکڑ کر اپنے پاس کھینچ لیتے تھے دیوتا لوگ وہ سُکھ دیکھکر ڈاہ کی راہ سے کہتے تھے کہ اے کرشن بھگوان ہمارا بھی جنم برندابن مین دیتے تو تمھارے ساتھ راس لیلا کرکے اپنا جنم سپھل کرتے۔

دوہا	دھن برندابن دھن سُکھ دھن شیام دھن راس		دھن دھن موہن گوپچانت نوکرت بلاس	

اے راجا یہ کچھیپت راس لیلا کرتے کرتے موہن پیارے کے مَن مین کچھ ایسی ترنگ آئی کہ سب گوپیونکو ساتھ لیکر جاگنے کی گرمی مٹانے کے واسطے جمنا جل مین بیٹھ گئے جسطرح متوالا ہاتھی ہتھنیون کو ساتھ لے کر جل بہار کرتا ہے اُسی طرح الگ الگ رُوپ رکھکر شری رادھا آدک گوپیون سے جل بہار کیا۔

جل بہار کرنا شری کرشن جی کا گوپیون کے ساتھ

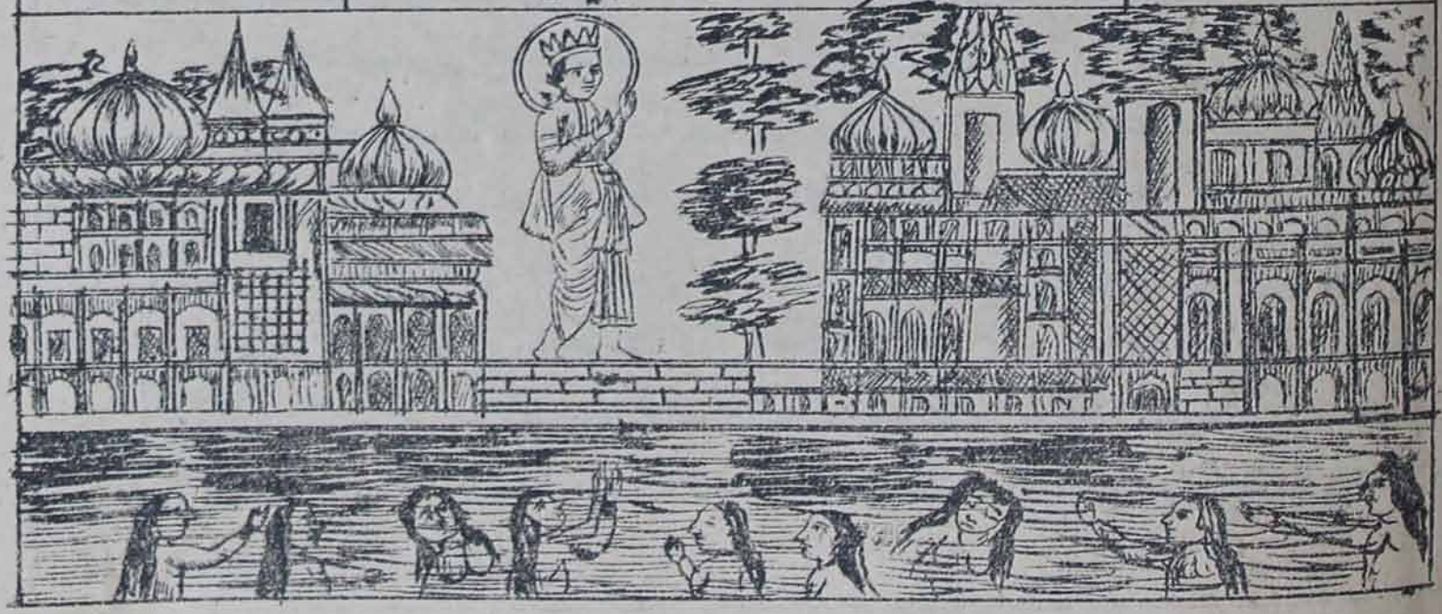

جب ناچنے اور جاگنے کی گرمی اسنان کرنے سے مٹا کر جمنا جل سے باہر نکلے تب جوگ مایا نے سب برجبالا اور انیک روپ شیام سندر کے پھرنے کیواسطے اچھا اچھا گہنا اور کپڑا وہان لاکر ڈھیر کردیا اور سب پہنکر اور عطر آدک سگندھ سب کے بدن مین لگا کر ایک ایک گجرا سب کے گلے مین ایسا پہنا دیا کہ جس کے پھول کبھی نہ کمھلاوین جب برندابن بہاری شیاما آدک گوپیون کو سنگ لیکر بن بہار کرنے لگے تب دیوتون نے اُنپر پھول برسائے اور اُنکی اُتاری ہوئی گیلی دھوتیان آپسمین پرساد کی طرح ٹکڑا ٹکڑا بانٹ لیا جب بن بہار کرچکے تب شیام سندر نے گوپیون سے کہا کہ اسنان کرنے سے تمھاری تھکن مٹ گئی اب چار گھڑی رات باقی ہے اپنے اپنے گھر جاؤ یہ بات سنتے ہی سب برجبالا اُداس ہوکر بولین کہ اے برجناتھ تمھارے چرن چھوڑکر اپنے گھر کیسے جاوین بکنٹھ ناتھ نے کہا کہ جسطرح جوگی اور رکھیشور لوگ میرا دھیان کرتے ہین اسی طرح تم لوگ بھی اَنتہ کرن مین میری یاد رکھو تو آٹھون پہر تمھارے پاس مین بنا رہونگا یہ بات سنکر سب برجبالا من کو دھیرج دیکر شیام سندر سے بدا ہوئین اور اپنے اپنے گھر آئین اور گھر والون کو سویا ہوا دیکھنے اور اپنی منو کامنا پانے سے بہت خوش ہوئین اور پرمیشور کی مایا سے یہ بات اُن کے گھر والون نے نہین جانی کہ ہماری استریان رات کے وقت کہان باہر گئی تھین اسلیے موہن پیارے سے کسی گوال نے کچھ برا نہین مانا اس طرح شری نندلال جی گوپیون کے ساتھ کبھی راس لیلا اور بن بہار کرتے تھے اتنی کتھا سنکر راجا پریچھت نے پوچھا کہ اے مُن ناتھ ایک سندیہ مجھکو ہوا ہے وہ مٹا دیجیے کہ شری کرشن جی نے پرتھوی کا بھار اُتارنے اور دھرم بڑھانے کیواسطے اوتار لیا تھا اُنھون نے بید اور شاستر کے خلاف پرائی استریون کے ساتھ کیون بہار کیا یہ بات سنکر شکدیو جی بولے کہ اے راجا مین تمسے پہلے گوپیون کے جنم لینے کا حال کہہ چکا ہون کہ وہ سب بید کی رچا تھین اور شری لچھمی جی نے شری رادھا مہارانی کا اوتار لیکر شری کرشن مہاراج کے ساتھ سنسار مین لیلا کی تھی اس لیے اُنکو شری کرشن مہاراج سے الگ نہ سمجھنا چاہیے اور جو بہت سے روپ شری کرشن جی کے گوپیون کے پاس تھے اس بات کی مہما کوئی نہین جان سکتا اور جس کام مین عقل کا دخل نہو اس بات مین عیب لگانا نہ چاہیے زہر کھانا شری مہادیو جی ہی کا کام ہے دوسرے کو ایسی سامرتھ نہ تھی جو اُس زہر کی گرمی کو سہہ سکتا پرمیشور نرگن روپ سنساری باتون سے کچھ کام نہین رکھتے اس لیے اُنکو دوش لگانا اَدھرم ہوتا ہے اور بید شاستر کا بچن سچ مانکر اُسکے مطابق کرنا چاہیے اور بکنٹھ ناتھ کی لیلا مین سندیہ کرنا اُچت نہین ہے اور جن پرمیشور کے نام لینے اور دھیان کرنے سے بڑے بڑے جوگی اور مُن لوگ کرتارتھ ہوجاتے ہین اُن آدپرش پرمیشور کو آدمی سمجھکر عیب لگانا بڑا پاپ ہے جسطرح آگ مین ناپاک چیز بھی جلنے سے پاک ہوجاتی ہے اُسی طرح سمرتھ لوگ کیا نہین کرتے اور یہ سب لیلا پرمیشور نے سنساری جیوؤنکو بھوساگر پار اُتارنے کے واسطے سنسار مین کی تھی جس کے پڑھنے اور سننے سے کلجگ باسی لوگ مکت پاوین اور وہ پربرہم پرمیشور اپنے سکھ کے واسطے کچھ نہین کرتے کوئی اُنکا بھجن اور اسمرن کرکے جس چیز کی چاہنا رکھتا ہے اُس کا منورتھ پورا کردیتے ہین یہ سوبھاؤ اُنکا ہمیشہ سے چلا آتا ہے اور سنساری بیوہار سے رہت ہوکر سب چیزون مین موجود رہتے ہین گیان سے بنا کسی کو دکھلائی نہین دیتے اور گوپی ناتھ کا جس گانے والے آدمی پرم پد کو پہونچتے ہین اور شری کرشن جی کی کتھا سننے کا پھل سب تیرتھون کے اسنان کرنے کے برابر ہوتا ہے اور برجبالاؤن کے جو پت تھے اُنکے بدن مین بھی سری کرشن جی ہی کا پرکاش تھا اس لیے سب گوپیون کا پت شری کرشن جی ہی کو سمجھنا چاہیے اور یہ سچ دھیانی کی کتھا کہنے اور سننے والے جیو سب پاپون سے چھوٹ کر مکت پدارتھ پاتے ہین پرمیشور کی کتھا مین کسی بات کا سندیہ نہ رکھکر بید اور پران کا بچن ماننا چاہیے۔

دوہا	مومن مین اجسرج پڑو تم ساگیانی ہوے	ماکھن پربھو کی کتھا مین بھرم مان ہی سوے	

اے پریچھت آج سے ایسا سندیہہ چت مین کبھی مت لانا اگیان آدمی کو کیا سامرتھ ہی جو پرمیشور کے کامون مین اپنی بدھ ملا سکے۔

دوہا	ماکھن پربھو گوپال کی لیلا پرم پنیت	بھاگ اوئے جگ مین وہی جو سن ہی کر پریت	

ادھیاے چونتیسوان - اجگر سانپ کا نندجی کی آدھی ٹانگ نگل جانا

شکدیو جی بولے کہ اے راجا جس طرح شری کرشن جی نے سدرشن نام بدیادھر کو سانپ کی جون سے اُدھار کیا اور شنکھ چوڑ نام دیت کو مارا اُسکی کتھا کہتے ہین سنو - نندجی نے ایک دن سب گوال اور گوپیون سے کہا کہ ہمنے شری کرشن جی کے پیدا ہونے پر یہ مانتا مانی تھی کہ جب موہن پیارا بارہ برس کا ہوگا تب مین اپنے سب ذات بھائیون اور باجے گاجے سمیت جاکر امبکا دیبی کی پوجا کرونگا سو اب مہارانی کی کرپا سے یہ دن مجھے دیکھنے کو ملا اس لیے سب کو چل کر اُنکی پوجا کرنا چاہیے یہ بات سنتے ہی سب خوش ہوگئے تب ایکدن نند اور جسودا اور کرشن اور بلرام اور گوپی اور سب چھوٹے بڑے ساتھ ملکر بڑی خوشی سے گاتے بجاتے چلے اور دودھ دہی میوا مٹھائی پکوان اِدک پوجا کا سامان گاڑی اور بیلون پر لدوائے ہوئے سرستی کنارے پہونچکر اشنان کیا اور پروہت کو بلا کر بدھ پوربک دیبی جی کی پوجا کی اور ہاتھ جوڑکر بولے کہ اے امبکا ماتا تمھاری کرپا سے میری منو کامنا پوری ہوئی پھر نندجی نے بہت گئو وین بدھ پوربک اور سونا ادک دان دیکر ہزار براہمنون کو اچھی طرح بھوجن کرایا اُس دن شری مہادیو جی بھی دیوتون سمیت وہان درشن کرنے کے واسطے آئے تھے جب پوجا اور پرکرما کرنے اور براہمن کھلانے مین سب دن بیت کر شام ہوگئی تب نندجی آدک سب لوگ برت رکھکر رات کو وہان سو رہے۔

دوہا	ایسی بدھ سوئے سیتے سدھ نہ رہی تن مانہہ	ہار مبار پکارتے تب ہون جاگت نانہہ	

اے راجا اُسی نیند مین جب آدھی رات کو ایک بڑا اجگر سانپ آکر نندجی کی آدھی ٹانگ نگل گیا اور اُنھون نے جاگ کر اپنے کو موت کے منھ مین پھنسے دیکھا تب شری کرشن جی کو رچھا کے واسطے پکارا نندجی کی آواز سنتے ہی سب گوال بال اور گوپیون نے اُٹھکر چراغ لاکر دیکھا تب معلوم ہوا کہ ایک اجگر نندجی کی آدھی ٹانگ نگلے ہوئے پڑا ہی یہ حال دیکھتے ہی وہ لوگ جلتی ہوئی لکڑیون سے اُس سانپ کو مارنے لگے لیکن اُسنے نندجی کا پاؤن نہین چھوڑا تب سب نے ہار مانکر شری کرشن جی کو جگایا جب کرشن بھگوان نے لڑکون کی طرح آنکھ ملتے ہوئے اُٹھکر جیسے اپنے بائین پاؤن کا انگوٹھا اُس سانپ کے چھوا دیا ویسے اُس اجگر نے نندجی کا پاؤن چھوڑ دیا اور جمہائی لے کر آدمی کی صورت بہت سندر گہنا اور کپڑا پہنے ہوئے راجون کی طرح ہوگیا اور شری کرشن جی کو ڈنڈوت کرکے اُنکے سامنے ہاتھ جوڑکر کھڑے ہوکر استت کرنے لگا یہ حال دیکھکر نندجی آدک سب گوپ اور گوپیون نے بڑا تعجب مانا تب شیام سندر نے اُس آدمی سے پوچھا۔

دوہا	تم سو روپ سندر مہا اپما کہی نہ جاے	سرپ روپ کاہے دھریو سہے کہو سمجھاے	

یہ بات سنتے ہی وہ ہاتھ جوڑکر بولا کہ اے سبکینٹھ ناتھ آپ انترجامی ہین آپ سے کوئی بات چھپی نہین لیکن آپ کی آگیا سے اپنا حال کہتا ہون سنیے کہ مین سدرشن نام بدیادھر ہنس پور کا رہنے والا اپنی دولت اور سندرتائی اور بدھ کے ابھمان سے اپنے سامنے کسی کو کچھ مال نہین سمجھتا تھا اور دیوتا لوگ بھی میرا آدر بہت کرتے تھے ایک دن مین بمان پر بیٹھکر سیر کرنے کو نکلا جب

راہ مین انگرار رکھیشور کا کروپ جو کیڑے تھے دیکھ کر مجھکو ہنسی آئی اور مین ہنسی کی راہ سے کئی مرتبہ اپنا بمان اُڑاتا ہوا اُنپر لگیا تب رکھیشور بمان کی پرچھائین اپنے اوپر پڑنے سے کرودھت ہوا اور مجھکو یہ شاپ دیا کہ تو اجگر سانپ ہوجا۔ جب یہ شاپ سُنکر مین نے اپنا پرادھ چھما کرانے کیواسطے بہت بنتی کی تب اُنھون نے کہا کہ میری بات پھر نہین سکتی ہے کچھ دنون مین شری کرشن بھگوان کے چرن چھو جانے سے تجھکو پھر بدیادھر کا بدن ملیگا سو ہے مہاپرتھو مین تبھی سے آپ کے چرنون کی اچھا رکھتا تھا اسی واسطے مین نے آج نندجی کا پانون پکڑا جسمین مجھکو آپ کا درشن ملے آپ نے دیا کی راہ سے مجھکو درشن اپنا دیکر کرتارتھ کیا جن چرن کمل کا درشن شری برہما جی اور شری مہادیو جی اور اندر آدک دیوتاؤن کو دھیان مین بھی جلدی نہین ملتا اُن چرنون کو انگرار رکھیشور کے پرتاپ سے چھو کر مین کرتارتھ ہوا۔

دوہا	تاہ شاپ کیسے کہون وہ تو بھی اسیس	جہہ پرتاپ جگدیش کے پگ لاگے مم سیس

اسلیے اُن رکھیشور کے اُپکار سے مین جنم بھر اُرن نہین ہو سکتا کسواسطے کہ اُنھون نے بُرائی کے بدلے میرے ساتھ بھلائی کی تھی جو اچھے لوگ ہین وہ کسی کی بُرائی نہین چاہتے یہ اُستت اور دنڈوت کرکے وہ بدیادھر بمان پر بیٹھکر اپنے لوک کو چلا گیا تب برجباسی لوگون نے تعجب مانکر یہ یقین کرکے جانا کہ شری کرشن جی پربرہم پرمیشور کے اوتار ہین پرات سمے نند آدک گوپ اور گوپیان امبکا دیبی کا درشن کرکے اپنے اپنے گھر آئے اے راجا ایک دن شیام اور بلرام چاندنی رات مین برجبالاؤن کے ساتھ راس اور بلاس کرکے بانسری بجاتے تھے شیام سُندر نے مُرلی کی دُھن سے برجبالاؤن کا من ایسا موہ لیا کہ سب گوپیان بانسری کی آواز پر موہت ہوکر شیام سُندر کے پیچھے پیچھے اسطرح گاتی پھرتی تھین کہ جسطرح پرچھائین ساتھ نہین چھوڑتی اُسوقت گوپیون کا چت ایسا اچیت ہوگیا کہ اپنے بدن اور کپڑے کی سُدھ اُنکو کچھ نہین رہی تھی اُسیوقت یکایک شنکھ چوڑ نام جچھ کبیر دیوتا کا سیوک بڑا بردست اور ترنا درت آدک دیتون کا متر جسکے سر مین بہت قیمتی من تھا گھومتا ہوا وہان آیا اُسنے کیا دیکھا کہ شیام اور بلرام بانسری بجا رہے ہین اور بنسی کی دُھن پر سب برجبالا موہت ہو رہی ہین یہ خوشی اُس سے دیکھی نہین گئی اس لیے کچھ گوپیون کو اپنے کمند مین پھنسا کر اُتر طرف لے چلا جبتک بانسری کی دُھن گوپیون کے کان مین پہونچتی رہی تب تک وہ ایسی اچیت تھین کہ اُنکو اپنے پھنسنے کی کچھ خبر معلوم نہین ہوئی جب دُور تک کھینچ لیجانے سے اُنکو بنسی کی آواز نہین سُن پڑی تب وہ سب چیتن ہوکر آپ کو کمند مین پھنسی دیکھتے ہی چلانے لگین۔

چوپائی

پورن برہم پریت رس پاگین	کرشن کرشن کر ٹیرن لاگین	ہے بھگونت سنت ہتکاری	بیگ آئے سُدھ لیو ہماری

یہ دین بچن سُنتے ہی شیام اور بلرام نے دو درخت اُکھاڑ لیے اور جسطرح سنگھ ہاتھی کے مارنے کیواسطے جھپٹتا ہے اُسیطرح دونون بھائی دوڑکر گوپیون کے پاس جا پہونچے اور پکارکر کہا کہ اب تم لوگ کچھ چنتا مت کرو۔

دوہا

تمھرے کرنا بچن سُن مین آیو ہون دھائے	شنکھ چوڑ سر چوڑ کر متکو لیت چھڑائے

جب اُنکی للکار سُنتے ہی جچھ گوپیون کو چھوڑکر بھاگا تب شیام سندر نے گوپیون کی رچھا کیواسطے بلرام جی کو وہان چھوڑ دیا اور آپ ہوا اور بجلی کی طرح دوڑکر شنکھ چوڑ کو ایسا مُکا مارا کہ وہ مر گیا تب مُرلی منوہر نے اُس کے سر کا من نکالکر بلرام جی کو دے دیا اور گوپیون کو ساتھ

لے کر آنند سے اپنے گھر آئے اسی طرح شری کرشن جی ہر روز نئی نئی لیلا کر کے برندابن باسیون کو سکھ دیتے تھے۔

ادھیائے پینتیسوان - کتھا گوپیون کے برہ کی

شکدیو جی بولے کہ اے راجا پریچھت ایک دن شری کرشن جی نے گوالون کے سنگ گئو چراتے وقت برندابن مین بنسی بجا کر ایسا راگ اور راگنی گایا کہ جس کی دھن سنتے ہی برھما آدک دیوتا اپنی اپنی استریون سمیت موہت ہو گئے جیسا راگ اور راگنی بنسی مین شیام سندر گاتے تھے ویسا گانا شری برھما جی اور شری مہادیو جی اور نارد جی وغیرہ کسی سے نہین بن پڑتا تھا اور شری رادھا جی آدک برجبالا اپنے پروار والون کے ڈر سے موہن پیارے کے پاس بن مین نہ جا کر ہر روز اُن کے برہ مین بیاکل رہتی تھی اور گھر مین ایک ساعت من اُنکا نہین لگتا تھا اس لیے اپنا اپنا غول باندھ کر کچھ برجبالا راہ مین اور کوئی جھنڈ جسودا جی کے اور بعض غول گانون مین بیٹھکر موہن پیارے کی یاد اور چرچا مین دن اپنا کاٹتی تھین اُن مین کوئی برجبالا سورج کے سامنے ہاتھ جوڑ کر بنتی کر کے کہتی تھین کہ مہاراج تم جلدی ڈوب جاؤ تو شام کے وقت موہن پیارے گھر پر آوین تو مین اُنکا روپ رس آنکھون کی راہ سے پی کر اپنے کلیجے کی تپن بجھاؤن اور بعض گوپی شیام سندر کی سندرتائی برنن کر کے اُن کے دھیان مین اچیت ہو جاتی تھین اور کوئی برجبالا نندلال جی کا جس گا کر من اپنا خوش کرتی تھین اور بعضی گوپی موہن پیارے کے برہ مین گھبرا کر رونے لگتی تھین تب گیان وان گوپیان اُس کو سمجھا کر کہتی تھین کہ سنو پیاریو اِس گھبرانے اور رونے سے کیا ملے گا اچھی بات یہی ہے کہ ہم لوگ من ہرن پیارے کے اسمرن اور چرچا مین دن اپنے کاٹین جب سب برجبالا یہ بات مانکر شری کرشن جی کے بال چرتر کی چرچا کرنے لگین تب ایک گوپی بولی کہ اے سکھیو بنسی کا بڑا بھاگ سمجھنا چاہیے جو شیام سندر کے اُونٹھون سے لگی رہتی ہے اور موہن پیارے اپنا ہاتھ اُسمین لگا کر ایسی اپج نکالتے ہین کہ جس کی آواز سننے سے کسی جیو کا چت ٹھکانے نہین رہتا چاہیے وہ جیو چیتن ہو یا جڑ ہو سب موہت ہو جاتے ہین۔

دوہا	جا رس کو ہم تپ کیو کھٹ رت سب برجبام		سو رس مرلی لیت اب سہے بس کر شیام
سورٹھا	گاوت بیٹھی تان مرلی سنگ ادھرن دھرے		اب جا کے بس کان اورن بس وہ کر رہی

دوسری سکھی نے کہا کہ کسواسطے بنسی کی ایسی بڑائی نہ ہو جسکا ہاتھ بیکنٹھ ناتھ پکڑین وہ تینون لوک کا مالک ہو سکتا ہے آدمی کی کیا سامرتھ ہے جو بنسی کی دھن سنکر اچیت نہ ہو جاوے اسکی آواز پر برھما جی آدک دیوتا اور رکھیشور لوگ موہت ہو کر یہ اچھا رکھتے ہین کہ جو جنم لوگون کو بھی پرمیشور برندابن مین منکھ کا جنم دیتے تو اُنھون پہر شیام سندر کا درشن کرتے اور مرلی سننے سے خوش ہو کر کرشن بھگوان کے چرنون کی دھور اپنے سر اور آنکھون مین لگاتے اور اسی طرح دیوتون کی استریان اپنے اپنے پت کے ساتھ رہنے پر بھی اُس بنسی کی دھن پر موہت ہو جاتی تھین۔

دوہا	ماکھن پربھ کی بانسری سرون سدا سہاے		جا کے دھن سنکے سبے سرمن رہت لبھاے

دوسری سکھی بولی کہ جو آدمی اور دیوتا گیان وان ہین وہ بانسری کی دھن پر موہت ہو گئے تو کون بڑی بات ہے اُس مرلی کی آواز سنتے ہی پیش اور پیچھی چرنا اور پاگر کرنا اور اُڑنا بھول کر اسطرح تصویر کیطرح کھڑے رہ جاتے ہین کہ کسی سے بھڑکتے بھی نہین۔

دوہا	ایک سکھی یا بدھ کے سرنر کی مت شدھ		پیش پنچھی بس ہوت ہین جنکے سدھ نہ بدھ

دوسری سکھی نے کہا کہ اے پیاریو اس مرلی کی آواز مین ایسا گن ہے کہ کوئی کیسے ہی سوچ مین بیٹھا ہو اسکا بول سنتے ہی خوش ہو جاتا ہے۔

دوہا	پھر کے یا کے سنگ لگ لوک لاج گھر تیاگ		جب جب یہ جہان باجے موہن کے مکھ لاگ
سورٹھ	کر ہے نانا رنگ یہ جاتت ٹونا کچھو		یا مرلی کے سنگ دیکھو ہر کیسے بھئے

دوسری برجبالا نے کہا کہ یہ بانسری بڑی چتر کٹنی ہے جسوقت شری کرشن جی کو کسی کی چاہنا ہوتی ہے اسوقت وہ بانسری بجا کر اُسے اپنے پاس بلا لیتے ہین اور جمنا جل مرلی کی آواز سنکر پورا جاتا ہے اسیواسطے لہر کی بیڑیان اُس کے پاؤن مین پڑی ہین اور درختون کی ڈالیان جو نیچے اوپر لپٹی رہتی ہین وہ بھی بنسی کی دھن سنکر اچیت ہو گئی ہین نہین تو چیتن آدمی کسی سے نہین لپٹتا اور کمل کا پھول بھی اسی کی آواز پر موہت ہو کر متوالون کی طرح آٹھون پہر اپنا سر ہلایا کرتا ہے اور بادل بھی اُسی کی دھن پر موہت ہو کر برہی لوگون کی طرح رو کر آنکھون سے پانی برساتا ہے۔

سورٹھ	ہر کو کر بس ماننہ مرلی لوٹت ادھر رس		اُر ڈر مانت نانہہ ہم سب تے بولت نیٹھر

دوسری گوپی بولی کہ مین جانتی تھی کہ شیام سندر کیول لڑکپن کے کھیل مین بڑے ہوشیار ہین لیکن اب مجھکو معلوم ہوا کہ گانے اور بجانے مین بھی کوئی انکی برابری نہین کر سکتا دوسری برجبالا نے کہا کہ شری برھما جی اور شری مہادیو جی اوک دیوتا اور بڑے بڑے برکھیشورون اور گیانیون کا بھی دھیان بنسی سنکر اس طرح چھوٹ جاتا ہے جسطرح کوئی نیند سے چونک اُٹھے دوسری گوپی بولی کہ یہ مرلی ہمارے سوت شیام سندر کو ایسی پیاری ہے کہ دن رات اُسکو اپنی چھاتی سے لگائے رہتے ہین پچھلے جنم مین مرلی نے بڑا بھاری تپ کیا تھا جسکے پرتاپ سے موہن پیارے کو اپنے بس کر لیا ہے۔

دوہا	جیسے سینگے ہر نٹھر بنسی بھئی سہاے		اب مرلی اور شیام کی جوڑی ملی بناے
سورٹھ	میٹت پچھلے داگ جو بس کر پایو پیا		دھن دھن مرلی بھاگ اب گرجت اُدھرن چڑھی

دوسری سکھی نے کہا کہ اے پیاریو مرلی کا کیا اپرادھ ہے یہ سب کٹھورتائی نند کشور کی سمجھنا چاہیئے کہ اُنھون نے پریت ہماری چھوڑ دی اور نیچ ذات بنسی کو اپنی رانی بنا کر رکھا ہے دوسری برجبالا بولی کہ مرلی بانس کے بدن مین جنم پا کر ایک پاؤن سے کھڑی رہی برسات اور گرمی اور جاڑے کا دکھ اپنے اوپر اُٹھا کر پرمیشور کا تپ کرتی رہی پھر اپنا پور پور کٹوایا اور آگ کی گرمی سہکر اپنے بدن مین چھید کرایا اتنا دکھ اُٹھا کر ترلوکی ناتھ کو اپنے بس مین کر پایا ہے اسی سے تینون لوک کے جیو اسکی آواز سنکر موہت ہو جاتے ہین ہم لوگون کو کیا سامرتھ ہے جو اسکی بڑائی یا برابری کر سکین جب اسکے برابر تم لوگ بھی تپ کرو گی تب موہن پیارے تمھارے ساتھ بھی ویسی ہی پریت کرین گے اُنکا ملنا سہج مت سمجھو دیکھو جب گوپیون نے بھی شیام سندر کے ملنے کیواسطے برت کیا تب اُنھون نے ہمارے واسطے چیر چھپا کر ہمکو درشن دیا تھا یہ اپنے اپنے بھاگ کا پھل ہے۔

دوہا	مرلی کی سرمت کرو کہو ہمارو مان		دھن دھن واہ بکھانیے سن مو واکو جس کان
سورٹھ	رہی بشو بھر جیت موہن مکھ لگ بانسری		میٹ سکل شرت نیت ریت چلاوت آپنی

دوسری گوپی نے کہا کہ مرلی سے پریت رکھنے مین ہمارے واسطے بھی اچھا ہے اور اس کے ساتھ بیر کرنے مین کچھ پھل نہین ملے گا اسلیئے بنسی کی ڈاہ کرنا نہ چاہیئے ہم لوگ موہن پیارے کے ساتھ لڑکپن سے پریت رکھتی ہین اُنکے اسمرن اور دھیان کرنے سے تمھارا کام بھی پورا ہو گا۔

سورٹھ	ہمکو ہی یہ آس وہ ہین انتر جامی ہر		کرہین نہین نراس اُر انتر کی جان کے

دوسری برجبالا بولی کہ بنسی شیام سندر کے اونٹھون کا امرت پی کر امر ہو گئی ہی اسیواسطے اپنا بول سنا کر ہم لوگونکو گیان سکھاتی ہی یہ بات سنتے ہی رادھا پیاری شری کرشن جی کے برہ ساگر مین ڈوب کر رونے لگی تب دوسری گوپی نے کہا کہ اے پیاری تم اُداس مت ہو موہن پیارے تمھارے اوپر موہت ہو کر تمھارا نام بانسری مین بجاتے ہین اور تم رانی ہو مرلی تمھاری داسی ہی ہم لوگ برتھا بانسری کو سوت جانکر اُس سے بیر رکھتی ہین مرلی دھر نے مرلی کو سب گن ندھان جانکر اُس سے پریت کی ہی۔

دوہا	اب مرلی چھوٹے نہین یا کے بس بھئے شیام		پرگٹ کیو سب جگت مین مرلی دھر نج نام

دوسری گوپی نے کہا کہ اے سکھی نند کشور چت چور برندابن مین گوالون کے کندھے پر ہاتھ رکھے گئو چراتے پھرتے ہونگے اور بنسی کی دھن سنکر سب گئوین اکٹھا ہو گئی ہونگی دوسری سکھی بولی کہ موہن پیارے ایسے سندر ہین جنکے مُنھ سے ہنستے وقت پھول جھڑتے ہین اُن کا موہنی روپ دیکھنے اور بنسی کی دھن سننے سے ہمارا کا مدیو بس مین نہین رہتا اور بنسی کی دھن سب جیوون کے پاؤن مین ایسی بیڑی ڈال دیتی ہی کہ کسی کو چلنے کی سامرتھ نہین رہتی۔

دوہا	دھن دھن بنسی بانس کی دھن یا کے مرد بول		دھن لائے گن جانچ کے بن سے تے شیام انول

اے راجا پریکھیت اسی طرح سب گوپیان شیام سندر کی چرچا مین اپنا دن کاٹ کر شام کے وقت راہ مین آکر بیٹھی تھین اور شری کرشن انتر جامی گوپیونکی پریت جانکر شام کے وقت بلرام جی اور گئو اور گوالونکو ساتھ لیے ہوئے مور پنکھ کی ٹوپی سر پر دیے جڑاؤ کنڈل کانون مین پہنے بانسری بجاتے ہوئے اِس سندرتائی سے گھر آتے تھے کہ اُنکا درشن کرنے سے سب چھوٹے اور بڑونکا من پرسن ہو جاتا تھا اور گوپیان بڑے پریم سے آگے دوڑ کر شری کرشن جی کے چندرمکھ کی شیتلتائی سے اپنے ہردے کی آگ ٹھنڈھی کرتی تھین اور شیام سندر کے چرنونکی دھور اپنے اپنے آنچل سے جھاڑ کر اور پرکرما کر کے اپنے گھر آتی تھین۔

دوہا	ہر سو روپ کے سندھ مین گوپی کو دین دھاے		سنین پیوین درس رس من کی ترکھا بجھاے

جب شیام اور بلرام اپنے گھر پہونچتے تھے اُسوقت جسودا جی اور روہنی جی بڑے پریم سے دونون کے بدن مین اُبٹن اور تیل لگا کر اشنان کرانے کے پیچھے چھتیس طرح کے بھوجن کھانے کے واسطے دیتی تھین تب وہ گوال بالون کے ساتھ خوشی سے کھاتے تھے ہر روز انکا یہی نیم رہتا تھا ایکدن برندابن بہاری نے ایسا بچار کیا کہ ہمنے راس لیلا مین اَنتر دھیان ہو کر شیاما آدک گوپیونکو اپنے برہ کا دکھ بہت دیا تھا اُسکے بدلے اب ہمکو اُچت یہ ہی کہ رادھا پیاری کو جو لچھمی جی کا اوتار ہین مانکر اُنکے پاؤن پڑ کر اُنکو خوش کرون اور سب گوپیونکا درپن سنکر اُنکو دکھ دینے کے بدلے سے اُرن ہو جاؤن۔ ایک دن رادھا پیاری سولھون سنگار کیے اپنے گھر بیٹھی تھی جب موہن پیارے نے اپنی اچھا سے رادھا پیاری کے گھر جا کر شیاما کو اپنے گلے سے لگا لیا اور اُنکی سندرتائی کی بلیان لینے لگے تب شری کرشن جی کی مایا سے شری رادھا جی نے اپنے مُنھ کی پرچھائین شیام سندر کے جڑاؤ گہنے مین جو وہ اپنے گلے مین پہنے تھے دیکھ کر کیا سمجھا کہ اس دوسری استری سے نندلال جی پریت کر کے اُسکو اپنی چھاتی سے لگائے رہتے ہین اور مجھکو دکھلانے کے واسطے آئے ہین جبکہ ایسا بچار کر شری رادھا جی کو سوپتا ڈاہ پیدا ہوا تب اُنھون نے رونی صورت بنا کر کہا کہ اے موہن پیارے مین نے جانا کہ تم پرگٹ مین میرے ساتھ پریت کر کے انتہ کرن سے اِس مہا سندری کو ایسا چاہیے ہو کہ آٹھون پہر اس کو اپنی چھاتی سے لگائے رہ کر ایک ساعت الگ نہین کرتے اِس سکھی کا

بڑا بھاگ ہی جو رات دن تمھارے ہردے سے لپٹی رہتی ہی اب تم اُس کے ساتھ پریت کرو مین تمھارے لائق نہین رہی یہ بات سُنتے ہی موہن پیارے رادھا پیاری کے سامنے ہاتھ جوڑکر بولے کہ اے پران پیاری تمھارے سوائے اور کون ہی جسکو مین چاہتا ہون تم میری بات کا بشواس مانکر ایسا مت بچارو اسی طرح بہت سی بنتی کرکے شیام بہاری نے شیاما کا ہاتھ پکڑکر اپنے پاس بٹھالنا چاہا لیکن شیاما سوتیا ڈاہ سے نہین بٹھکی بولی کہ اے شیام بہاری تم اپنی پیاری سے جس کو ہردے مین رکھتے ہو بولو اب مجھکو تمسے کچھ کام نہین ہی یہ کہکر رادھا پیاری اپنی اُس پرچھائین کو گالیان دینے لگی تب موہن پیارے نے کئی مرتبہ سمجھا کر کہا کہ یہ دوسری استری نہین ہی میرے جڑاؤ گہنے مین تمھاری پرچھائین دکھلائی دیتی ہی لیکن رادھا پیاری کو مارے سوتیا ڈاہ کے موہن پیارے کی بات کا یقین نہین ہوا اُسوقت ایک سکھی وہان آئی اور دونون کو اُداس دیکھکر بولی۔

		دوہا	
وہ ہرسے پوچھت بھئی کہو نہ موہنہ بتاے			آج دسا کیسی لگت بیٹھے کہا گنواے
		سورٹھ	
کیون تن رہیو بھلاے اَت بیاکل دیکھت تمھین			رہیو بدن کمھلاے ایسو سوچ کہا پریو

یہ سنکر موہن پیارے بولے کہ اے سکھی مین نے تو کچھ اپرادھ رادھا پیاری کا نہین کیا اُسنے اپنی پرچھائین میرے جڑاؤ گہنے مین دیکھکر اُسکو دوسری استری سمجھا ہی اسی کارن مجھسے رُوٹھکر نہین بولتی ہی تو کسی طرح اُس کا سندیہ مٹا کر خوش کردے جب یہ بات کہکر موہن پیارے نے آنکھون مین آنسو بھر لیے تب اُس سکھی نے مرلی منوہر سے کہا کہ تم برندابن مین چلو مین پیاری جی کو وہان لیے آتی ہون جب یہ سُنکر موہن پیارے برندابن کے کُنج مین چلے گئے تب اُس سکھی نے پیاری جی کے پاس جاکر کہا کہ تم کو گوپی ناتھ نے بلایا ہی یہ سنکر شاما بولی کہ تو نہین جانتی کہ نند کمار نے دوسری سندری سے پریت کرکے اُسکو اپنے ہردے مین بسایا ہی اب وہ میری چاہنا نہین رکھتے مین اُنکے پاس جاکر کیا کرون تب وہ سکھی پھر بولی کہ اے پیاری جی تم جنکی چیزین لے آئی ہو وہ تمھارے بدلے موہن پیارے کو بن مین گھیرے کھڑے ہین اور تم چلکر یہان آکر بیٹھ رہی ہو ایسا تمکو نہ چاہیے شیاما نے کہا کہ مین کسی کی چیز نہین لائی ہون جو جو گھیرے کھڑے ہین اُنکا نام بتاوے تب وہ سکھی بولی کہ ہرنی کی آنکھ اور چیتے کی کمر اور ہاتھی کی چال اور انار کے دانت تو لے آئی ہی وہی لوگ نند لال جی سے تقاضا کرتے ہین جب یہ بات پریت بھری ہوئی سُنکر شیاما نے ہنس دیا تب وہ سکھی بولی کہ اے پیاری تو بڑی نادان ہوکر موہن پیارے سے برتھا دُکھ مانتی ہی جسطرح آگے تو نے ایک دن درپن دیکھکر اپنی پرچھائین کو سوت سمجھا تھا اُسی طرح آج بھی موہن پیارے کے جڑاؤ گہنے مین اپنی پرچھائین کو دوسری استری جانکر موہن پیارے سے دُکھ مانا ہی اس لیے وہ تیرے برہ مین بیاکل ہوکر رادھا رادھا پکارتے ہین تو جلدی چلکر اُنکا سوچ مٹا دے جب یہ بات سُنکر شیاما کا چت ٹھکانے ہوگیا تب وہ پچھتا کر کہنے لگی کہ اے سکھی تو موہن پیارے سے جاکر کہدے کہ مین سنگار کرکے ابھی آتی ہون جب وہ سکھی شیام سندر کے پاس یہ سندیسا کہنے گئی تب کیا دیکھا کہ موہن پیارے رادھا پیاری کے برہ مین بیاکل ہوکر درخت کے نیچے لوٹ رہے ہین۔

		سورٹھ	
بیٹھت اُٹھت ادھیر کو دُھرہ پاوت نہین			بڑھت برہ کی پیر شری رادھا رادھا رٹت

شری رادھاجی کی یاد مین شری کرشن جی کا درخت کے نیچے بیٹھنا اور پھر دونون کی باہم ملاقات ہونا

یہ حال اُنکا دیکھکر وہ سکھی بولی کہ ای پران پیارے تم کسواسطے اتنا سوچ کرتے ہو ابھی ایک ساعت مین شیاما یہان آپہونچتی ہی یہ بات سُنتے ہی شیام سندر اُٹھ بیٹھے اور پھولون کی سجیا بچھائی اور چارون طرف چونک چونک کر دیکھنے لگے جب رادھا پیاری کے پہونچنے مین کچھ دیر ہوئی تب پھر وہ سکھی پیاری جی کے پاس پہونچ کر بولی کہ ای شیاما موہن پیارے تیرے برہ مین رو رہے ہین تو کیون نہین چلتی۔

سورٹھا

لکھ نہین بولت بین ات بیاکل تیرے برہ	بھر بھر ڈھارت نین کہا کہون اُنکی دسا

رادھا پیاری یہ بات سُنتے ہی بہت خوش ہو کر اُس سکھی کے ساتھ بن مین جا پہونچی شیام سُندر نے رادھا پیاری کو دیکھتے ہی خوش ہو کر اُس سکھی کی بڑائی کی اور شیاما کو اپنے ہردے سے لگا کر کامدیو کی آگ بجھائی۔

دوہا

پرم پریم دو ملے شری رادھا نند نند	گُن آگر ناگر جگل چھب ساگر سُکھ کند
گئے شیام شیاما سدن سکھی بہت سکھ پائے	من چرترس کھیلکر برجبان سکھدائے

اِتنی کتھا سُنا کر شکدیو جی بولے کہ ای راجا پریچھت دیکھو جن پر برہم پرمیشور کا درشن شری برہما جی اور شری مہادیو جی آودیوتا اور رکھیشور

دھیان مین بھی جلدی نہین پاتے وہ پربرہم پرمیشور برج کی استریون کے واسطے ایسا سوچ کرتے تھے اُنکی لیلا کون جان سکتا ہے۔

سورٹھ

جو پربھ اگم اپار بید بھید پاوت نہین
سو برج کرت بہار مرم نہ وا کو پاوہین

ایک دن شیام سندر نے برندابن کی گلیون مین للتا سکھی کو آتے ہوے دیکھکر روکا تب للتا سکھی بولی کہ تم جھوٹھی پریت میرے ساتھ رکھتے ہو کبھی مجھ غریبنی کے گھر نہین آتے یہ سنکر رسک بہاری نے کہا۔

دوہا

تم کیسے بسرت پریا ہنس بولے گھنشیام
آج آے سکھ لینگے رین تمھارے دھام

سورٹھ

سن ہرکھی برجام چلی سدن مسکاے کے
لکھ سکھ پایو شیام مدت گئے اپنے سدن

اے راجا للتا سکھی نے بڑی خوشی سے اپنے گھر آکر سوکھون سنگار کیے اور مکان اور سیجیا کو سج کر موہن پیارے کے آنے کی راہ دیکھنے لگی جبکہ آدھی رات بیتنے پر بھی موہن پیارے وہان نہ آکر شیلا سکھی کے گھر چلے گئے تب للتا سکھی نے اُداس ہوکر کہا۔

دوہا

کہت شیام آئے نہین ہون لگی آدھ رات
گئے آس دے منھ پن کہا دھری جیہ بات

سورٹھ

دے بہہ نایک شیام جاے لبھانے نت کہون
من من سوچت بام کارن کیون آئے نہین

جبکہ للتا سکھی کو اسیطرح سوچ اور بچار مین ساری رات جاگتے جاگتے بیت گئی تب صبح ہوتے ہوتے نندلال جی اپنی بات یاد کرکے للتا سکھی کے گھر پہونچے۔

دوہا

تب بولی مسکاے پریہ کہا کام مم دھام
تاہی کے گھر جایئے جہان بسے نس شیام

سورٹھ

پرات دکھاؤن موہ آئے رنگ بناے کے
مین سکھ پایو جوہ بھلے بنے ہین لال اب

جب کہ یہ بات سنکر شیام سندر نے مسکرا دیا تب للتا نے اُنکو اسنان کرایا۔

دوہا

رُچ بھوجن دے سیج پر پوڑھاے گھنشیام
رس بس کرنو ناگری سُھل کیے من کام

تھوڑی دیر شیام سندر وہان رہ کر اور اُنکی اچھا پوری کرکے اپنے گھر چلے آئے اسی طرح رسک بہاری کبھی رادھا پیاری اور کبھی چندراولی اور کبھی سکھا آدک گوپیون کے مکان پر رہ کر اُنکی اچھا پوری کرتے تھے جب ایک سکھی سے بات ہار کر دوسری سکھی کے گھر چلے جاتے تھے اور وہ سکھی روٹھ کر مان کرتی تھی تب آپ بہت بنتی کرکے اُس کو مناتے تھے اسی طرح شری کرشن مہاراج ایک روپ اپنا نند

اور جسودا کے پاس رکھتے تھے اور بہت روپ رکھکر کبھی کبھی گوپیون کی منو کامنا پوری کرتے تھے۔

دوہا	کبھون کہت ہرای ہین اُرمین ہرکھ بڑھاے	کبھون برہ بیاکل جرت اَت اُترا کلاے	
سورٹھ	کبھون کہت سکھ پاے بہت نارراکھین پیا	بسے انت کہون جاے موسے جھوٹھی اودھ کر	

ایک رات موہن پیارے کسی سکھی کے گھر رہ کر جب صبح ہوتے ہوے رادھا پیاری کے گھر گئے تب وہ دکھ مانکر روٹھ بیٹھی اسلیے موہن پیارے نے بہت بنتی کرکے سوگند کھائی کہ اے پران پیاری اب مین دوسری سکھی کے گھر کبھی نہ جاؤنگا تب رادھا پیاری خوش ہوئی لیکن ترلوکی ناتھ نے جوسکی اچھا پوری کرنیوالے ہین قسم کھانے پر بھی گوپیون کے گھر کا جانا نہین چھوڑا ایکدن شیام سندر کو مندا سکھی کے گھر پر رات بھر رہے اور پرات سمے وہان سے آنے لگے اسی وقت اچانک مین رادھا پیاری کو مندا سکھی کو اسنان کرنے کے واسطے بلانے گئی جیسے شیاما نے شیام سندر کو اُسکے گھر سے نکلتے دیکھا ویسے کرودھ مین ہوکر بغیر نہلاے ہوئے اپنے گھر چلی آئی اور شری کرشن جی رادھا پیاری کو دیکھتے ہی ڈر مانکر من مین کہنے لگے کہ آج میری چوری رادھا پیاری نے پکڑلی جب مرلی منوہر سے بنا بھینٹ کیے رادھا پیاری کے نہین رہا گیا تب کئی سکھیون کو ساتھ لیکر اُنکو منانے گئے انکو دیکھتے ہی شیاما کرودھ کرکے بولی۔

دوہا	گھر گھر ڈولت نس پھرت بولت لگت نہ لاج	آے دکھاوت پرات کھر نس باسر کے ساج	
سورٹھ	مین آئی اب باج جت چاہوتت ہی پھرو	تمھرو یہان نہ کاج راج کرو برج مین سدا	

جب شیام سندر کی بنتی کرنے اور سکھیون کے سمجھانے پر رادھا پیاری نے کرودھ اپنا چھما نہین کیا تب کئی سکھیان بولین کہ اے شیاما چارون کی زندگی پر انجھان ہمت کر برندابن بہاری تیرے دکھی ہونے سے آپ دکھی ہوکر اپنا اپرادھ چھما کرانے کیواسطے تیرے پاس آتے ہین اب تو ہنس بولکر اُنکا سوچ مٹا دے۔

دوہا	اَدر کر بیٹھاے کے پیر کو کنٹھ لگاے	گھر آئے نہین کیجیے ایسی بدھ نٹھراے	
سورٹھ	تو ہر ناگر بام من مین کیا ایسی دھری	یہ ٹھارے ہین شیام تو مکھ سے بولت نہین	

یہ سنکر شیاما بولی کہ جسکے گھر رات بھر شیام سندر رہے ہین وہان ہی جاوین میرے گھر انکا کیا کام ہے ابھی چار دن ہوے کہ انھون نے مجھسے سوگند کھائی تھی کہ اب کسی سکھی کے گھر نہ جاؤنگا آج مین نے اپنی آنکھ سے انکو مندا سکھی کے گھر سے نکلتے دیکھا ہے اس سے اب مین انکے لائق نہین ہون کپٹی آدمی سے پریت کرکے کون خراب ہووے۔

دوہا	ایسے گن ہر کے سکھی نپٹ کپٹ کی کھان	اب ان سون موسون کبھی نہین بنے گی جان	
سورٹھ	ہین ہر کپٹ ندھان بہو نارن سنگ رم رہے	تنکو کرت بکھان باون ہوے بل کو چھلیو	
دوہا	ایسے کہہ چپ ہو رہی مُر بیٹھی رس گات	مدھرے بچن سون کہت نکٹ سکھن سون بات	
سورٹھ	آئے ہین کر گون چتر نار سنگ نس جگے سکھی کہیو مسکاے نہین مانت میرو کہو	اتنے مل ہی کون برہ اگن مین جلن کو شیام مناؤ آے ہین جانون تب مان ہی	

جب سکھیون کے سمجھانے سے رادھا پیاری نے نہین مانا تب سکھیون نے شیام سندر سے کہا کہ ہم لوگ سمجھاتے سمجھاتے ہار گئین شیاما نہین مانتی اب تم آپ سمجھا کر منالو۔

دوہا

مان سجے نہین لاڈلی تھاکین سے منائے
چلے بنے ہی لال اب اور جتن نہین کوئے

نیک جتن کچھ کیجیے رچیے آپ اُپائے
کاچھ کاچھیے جون بدھ ناچ ناچیے سوئے

سورٹھ

آپ کاج مہا کاج بڑن کہی ہی بات یہ

تجو شیام اُرلاج کر بنتی یہ یہ سُون ملو

ایسا کہکر سب سکھیان اپنے اپنے گھر چلی گئین تب نند کمار بھی وہان سے باہر چلے آئے لیکن من اُنکا نہین مانا تب استری کا روپ بنگئے اور شری رادھا جی کے پاس جاکر شری کرشن جی کی طرف سے یہ سندیسا کہا کہ مین اِس وقت تمھارے دیکھنے کے واسطے برندابن کے کُنج مین گئی تھی تم کو اُس جگہ نہین پایا لیکن شیام سُندر تمھارے روٹھ رہنے سے بہت دُکھی ہو کر وہان بلاپ کر رہے ہین میرے پیرون پر گر کر بہت بنتی کر کے تم کو بُلایا ہی تم مان کو چھوڑ کر موہن پیارے کے پاس چلو یہ بات کہکر استری رُوپ موہن پیارے شیاما کے چرنون پر گر کر بنتی کرنے لگے۔

دوہا

چھَن چھَن پرست چرن کر چھَن چھَن لیت بلائے

کہت پریا اب مان تج پُن پُن ہا ہا کھائے

جبکہ رادھا پیاری اُس استری کی بنتی کرنے سے خوش ہو کر چلنے کے واسطے طیار ہوئی تب شیام سندر نے اپنا نج رُوپ دھر کر شیاما کو گلے سے لگا لیا تب دونون نے بڑی خوشی سے ایک تھالی مین بھوجن کیا اور اپنے اپنے کامدیو کی اگن بھینٹ روپی پانی سے بجھائی - اسی طرح موہن پیارے رادھا پیاری آدک گوپیون کا منورتھ ہمیشہ پُورا کیا کرتے تھے۔

دوہا

یہ لیلا آنند کی شکل رسن کو سار

بھگتن ہت ہر کرت ہین گائے ترت سنسار

سورٹھ

گھر گھر کرت بہار برج گوپن کے سنگ ہر

گاوت ہین شرت چار برجباسی پربھو کی کتھا

ادھیائے چھتیسوان - مارنا شری کرشن جی کا برکھاسُر راچھس کو

شکدیو جی نے کہا کہ اے راجا پریچھت جب برکھا رت آئی تب رادھا پیاری نے موہن پیارے سے کہا کہ تم ہنڈولا جھولنے کی لیلا کرو تو ہم سب سکھیان تمھارے ساتھ جھولا جھول کر برکھا رت کے گیت گاوین یہ بات سنتے ہی شیام سندر نے جڑاؤ جھولا کنجون مین ڈلوا دیا تب رادھا پیاری آدک برجبالا اچھے اچھے گہنے اور طرح طرح کے کپڑے پہنکر شیام سندر کے ساتھ جھولنے اور گانے لگین اُسوقت برندابن بہاری نے مُرلی بجا کر اور بہت راگ اور راگنی گا کر اُن سب کو بہت خوش کر دیا یہ آنند دیکھنے کے واسطے برہما جی آدک دیوتا اور گندھرب اپنی اپنی استریون سمیت بمان پر چڑھ کر برندابن مین آئے اور بڑی خوشی سے شری رادھا کرشن پر پھول برسانے اور برج کی استریون کے بھاگ کی بڑائی کرنے لگے اسی طرح برسات بھر شری رادھا آدک گوپیون کے ساتھ بہار کر کے

اُن کو سکھ دیا۔

برکھا رت مین جھولنا شری کرشن جی کا

جبکہ پھاگن کا مہینا آیا تب رادھا پیاری آدک برج گوپیون نے موہن پیارے سے ہاتھ جوڑ کر بنے کیا کہ اے مہاراج ہملوگون کے ساتھ ہولی کھیلو یہ بات سنکر نندلال جی بولے کہ تم لوگ جاکر اپنے اپنے گھر تیاری کرو مین بھی اپنے سکھاؤن کو ساتھ لیکر وہان ہولی کھیلنے آؤنگا جبکہ سب گوپیون نے اپنے اپنے گھر جاکر ہولی کھیلنے کی طیاری کی تب شیام سندر نے گوآل بالونکو بلاکر سب کو کیسریا کپڑا پہنایا اور رنگ عبیر عطر آدک اپنے اپنے بدن پر ڈالکر خوشبودار پھولون کے گجرے پہن لیے اور ڈف اور بانسری اور کھنجری بجاتے پھگوا گاتے اور برجناریون کو گالیان دیتے عبیر اُڑاتے اور بہت طرح کے سوانگ بناتے اور لڑکون کو نچاتے ہوے برج مین ہولی کھیلنے نکلے جو گوپی راہ مین دکھلائی دیتی تھی اُسپر رنگ کی پچکاریان مارکر ہنستے تھے اور سب برجبالا اپنی اپنی کھڑکیون اور کوٹھون پر سے موہن پیارے اور گوآل بالون پر رنگ اور عبیر اور قمقمہ آدک ڈال کر گالیان سننے سے خوش ہوتی تھین جب اسطرح برندابن بہاری ہولی کھیلتے ہوے برسانے گانون مین رادھا پیاری کے گھر پہونچے تب شیاما اپنی سکھیون سمیت سولھون سنگار کیے رنگ کی پچکاریان لیے گلی مین جاکر موہنی مورت کے سامنے کھڑی ہوئی جب کہ دونون طرف سے پچکاریان چلکر عبیر اُڑنے لگا تب شیاما سکھیون سے بولی کہ آج اس چت چور کو پکڑکر چیر ہرن کا بدلا لینا چاہیے۔

	دوہا	
للتا دک برج ناگری سب سندر کو ساج		تن مین شری رادھا کنور سب گوپن سر تاج
	سورٹھا	
پرم روپ کی راس گن آگر نو ناگری		راجت بھری اُلاس منوہن من بھاوتی

ہولی کھیلنا شری کرشن جی کا شری رادھا جی سے

دُوہا

گوال بال کے جھُنڈ مین شوبھت یون برجناتھ — جیون چند آکاش مین تارا گن لیے ساتھ

جبکہ رنگ اور عبیر اُڑنے سے اندھیالا چھا گیا تب شیاما نے سکھیون سے کہا کہ آج من ہرن پیارے کو کسیطرح سے پکڑو یہ بات سنتے ہی ایک سکھی نے بلرام جی کی صورت بنا کر دھوکھے مین شیام سندر کو پکڑ لیا اور رادھا پیاری اَدک برجبالون نے اُنکو گھیر کر کہا کہ تمنے جمنا کنارے ہمارے چیر چھپا کر ہمکو بہت دُکھ دیا تھا آج اُسدن کا بدلا لیے بنا نچھوڑون گی یہ کہکر ایک گوپی نے شیام سندر کا پیتامبر چھین لیا اور دوسری نے اُنکی آنکھون مین کاجل دیکر ماتھے پر سیندور اور بندی لگا دی اور کسی نے گہنا اور کپڑا پہنا کر اُنکو استری رُوپ بنا دیا۔

دُوہا

گیے بھاگ موہن بتے سکھین کو چھٹکا سے — آے ملے نج سکھن مین رہین نار چھپا سے

سورٹھ

کر میجت بچھپات کہت پر سپر بال سب — بھلی ملی تھی گھات دانون لین پائی نہین

دُوہا

بھاجے بھاجے کہت سب تاڑی دے برجبال — جو تم جائے نند کے ٹھاڑھے رہو گوپال

جب شیام سندر کو استری رُوپ دیکھ کر سب گوال بال ہنسے لگے تب مرلی منوہر نے ایک گوال کو سکھی رُوپ بنا کر رادھا پیاری کے غول مین بھیجا اور اپنا پیتامبر کسی تدبیر سے منگا لیا اُسوقت شیاما بولی کہ ای پران ناتھ آج تم چترائی کر کے بچ گئے پھر پکڑونگی تب حال معلوم ہوگا۔

چوپائی

پکڑ نچا دین تھین مُراری — تب کہیو ہمکو برجباری

یہ بات سنکر برجناتھ جی نے سکھیون سے کہا کہ مین تھوڑا سنکوچ رادھا پیاری کا کرتا ہون نہین تو اپنے گوالون کو لگا کر ابھی تمھاری دسا

دکھلاؤن یہ سُنکر گوپیان مسکرا کر بولین کہ تم کو نند بابا کی قسم ہی جو ایسا نہ کرو تب موہن پیارے اپنے سکھاؤن سمیت رنگ کی پچکاریان گوپیون پر مار کر ابیر اُڑا کر پھگوا گا کر اُنکو گالیان دینے لگے اور شیاما نے بھی سکھیون سمیت موہن پیارے اوک سے اچھی طرح ہولی کھیلی وہ آنند دیکھنے کے واسطے دیوتا اور گندھرب لوگ اپنی اپنی استریون سمیت بمانون پر بیٹھکر وہان آئے اور شری رادھا کرشن جی پر پھول برسا کر آپسمین کہنے لگے کہ دیکھو جن سکیٹھ ناتھ کے چرنون کا درشن برہما دک دیوتاؤن کو دھیان مین بھی جلدی نہین ملتا وہی پربرہم پرمیشور گوال بال اور گوپیون کے ساتھ ہولی کھیل کر اُنکو سُکھ دیتے ہین جبکہ شام تک شری رادھا کرشن جی ہولی کھیل چکے تب للتا سکھی نے آکر شری کرشن جی سے کہا کہ کل ہم لوگ بھی تمھارے گانون مین ہولی کھیلنے آوینگی۔

سُورٹھ	گھر آئے گھنشام سکھن سنگ گاوت ہنست	گئی پریانج دھام سکھن سہت آنند بھری

اُسوقت شری رادھا جی سکھیون سے بولین۔

کبت

دھائے نندلال اور گوال دُو دُو ایک سنگ جھمٹ گیو جو درگ آنن مڑھے نہین
دُھوے دُھوے ہاری پدما کرتہاری سونہہ اب تو اُپاے کوئی چت پی چڑھے نہین
کہا کرون کہان جاؤن کاسون کہون کون سنے کیجیئے اُپاے جامین ورد بڑھے نہین
ای ری میری بیر جیسے تیسے ان آنکھن تے کڑھ گیو ابیر پے اہیر کو کڑھے نہین

دوسرے دن پرات سمے شری رادھا جی نے سکھیون سمیت سولھون سنگار کیا اور سونے اور چاندی کے برتنون مین رنگ اور ابیر اور گلال اور عطر پھوا کر بڑی طیاری سے ہولی کھیلنے چلین جب شیاما نے گاتی بجاتی رنگ ابیر اُڑاتی ہوئی نند گانون مین پہونچ کر جسودا جی کا گھر گھیر لیا تب شیام اور بلرام بھی اپنے سکھاؤن سمیت پھگوا گاتے ہوئے باہر نکلے اور رنگ اور ابیر اوک سے رادھا پیاری کے ساتھ ہولی کھیلنے لگے۔

ہولی کھیلنا شری رادھا جی کا شری کرشن جی کے ساتھ

جبکہ رنگ اور ابیر اُڑنے سے چارون طرف لال ہو گیا تب للتا آدک کئی سکھیان موہن پیارے کو پکڑنے کیواسطے دوڑین لیکن سندر کمار

پھرتی کرکے بھاگ گئے اسلئے وہ بلرام جی کو پکڑلے آئین تب شیاما آدک نے اُنکو رنگ اور ابیر سے نہلا کر اُنکی آنکھون مین کاجل اور ماتھے پر بیندی لگادی اور اُنسے بنتی کراکے چھوڑا تب بلرام جی کا رُوپ دیکھکر شیام سندر اور سکھا لوگ ہنسنے لگے اُسوقت گوپیون نے گھات لگاکر موہن پیارے کو بھی پکڑلیا اور جبکہ انکو اپنے غول مین لے گئین تب چندراولی بولی کہ اے چت چور آج چیر ہرن کے بدلے تمکو ننگا کرکے چھوڑونگی۔

دوہا	لے آئین پیاری نکٹ ہنست کہت برجبال		کہو لال کیسے پھنسے بہت کرت ہے گال

اُسوقت للتا سکھی اُنکی مرلی چھینکر آپ بجانے لگی اور ایک سکھی نے موہن پیارے کو رنگ اور ابیر سے نہلا کر آنکھون مین کاجل اور ماتھے پر بیندی لگادی اور دوسری نے اُنکا پیتامبر چھینکر اُنکو لہنگا اور ساری اور انگیا پہنائی اور ایک سکھی موتیون سے مانگ گوندھکر اور استری روپ بناکر شری رادھاجی کے پاس لاکر بیٹھال دیا تب رادھا پیاری نے بڑی خوشی سے اپنے ہاتھ سے اُنکے گالون مین عطر اور ابیر ملکر اُنکا مُنھ چوم لیا۔

دوہا	نرکھ بدن پیاری ہنسی شیام رہے سکچائے		کہہ پیاری نج ہاتھ سے دیجو پان کھلائے
سورٹھ	سکھیان کرت کلول گانٹھ جوڑا اچل دیے		برج مین رہے اَمول یہ جوڑی جگ جگ سدا

جب کہ گوپیون نے شری رادھا کرشن جی کو گنٹھ بندھن کرکے بیچ مین بٹھاکر رنگ اور ابیر سے نہلا دیا اور اُنکی چھبی دیکھکر پریم سے گانے لگین تب جسودا جی نے للتا سکھی کو گھر مین بلاکر کہا کہ اب بھوجن کرنے کا سمے آپہونچا ہے اسلئے تم سب کو بھیتر بلالاؤ جب للتا سکھی شری رادھاجی آدک سکھیون کو بھوجن کرنے کیواسطے بھیتر بلالے گئی اور شیام سندر گوپیون کے غول سے چھوٹ کر اپنے غول مین چلے آئے تب گوال بالون نے بلرام جی کو بلاکر اُنکا رُوپ دکھلایا اور موہن پیارے کو سوگند دھراکر جب اسی طرح اُنکا ہاتھ پکڑے ہوئے نند اور جسودا جی کے پاس لے گئے تب وہ اپنے لال کو استری رُوپ دیکھتے ہی بڑی خوشی سے گلے لگاکر بولی کہ اے بیٹا تمہارا یہ رُوپ کسنے بنایا نند لال جی نے کہا کہ اے بابا للتا آدک سکھیون نے یہ گہنا اور کپڑا مجھکو پہنایا ہے پھر جسودا جی نے شری رادھاجی آدک سب برجبالاؤن کو چھپن پرکار کے بنجن کھلائے اور پان اور الائچی دیکر اپنے یہان سے اچھا اچھا گہنا اور کپڑا رادھا پیاری کو پہنایا۔

سورٹھ	رہیو نند گھر چھاسے ہوری کو آنند است		کہت جسومت ماسے بھگوا کہو سود سے بجیے

یہ سنکر برجبالاؤن نے کہا کہ اے نند رانی جی ہم لوگ بھگوا کے بدلے موہن پیارے کو لیوینگی تب نند مہر سب برجباسیون سمیت ہنسنے لگے اور شیام سندر نے لہنگا آدک اُتار کر اپنا مکٹ اور پیتامبر پہن لیا اور سب گوال بال اور برجبالاؤنکو ساتھ لے کر جمنا اشنان کرنے گئے جبکہ شیام سندر نے نہاکر پھول ڈول لیلا کی تب دیوتون نے آکاش سے اُنپر پھول برسائے اسی طرح آنند کند برج چند ہر روز نئی نئی لیلا کرکے برجباسیونکو سکھ دیتے تھے۔ ایکدن راجا کنس نے برکھاسُر دیت کو بلاکر بنتی کرکے کہا کہ ہم تمکو سب دیتون سے ادھک بلوان سمجھکر اپنا پرم متر جانتے ہین تم نند کے بیٹے کرشن اور بلرام کو مار ڈالو تو ہم تمھارا بڑا احسان مانین گے یہ بات سنتے ہی برکھاسُر بیل رُوپ بہت بڑا پہاڑ کے برابر ہوگیا اور دو دون سینگ اپنے بڑے بڑے کنگورون کیطرح بناکر بادل کیطرح گرجتا ہوا اور لال لال آنکھین نکالے پونچھ پھٹکارتے ہوئے شام کے وقت برندابن مین آپہونچا اور مارے غصہ کے مُنھ سے پھینا نکال کر ایک مرتبہ ایسا چلایا کہ اُس کی آواز سنکر استریون کا گربھ گر پڑا اور اپنے کھرون سے زمین کھود کر سینگون پر پہاڑ اُٹھاکر اُلٹنے لگا اور درختون کو سینگ سے اُکھاڑ کر شری کرشن جی کو ڈھونڈھتا پھرتا تھا یہ حال دیکھکر دگپال اور دیوتا لوگ ڈر گئے اور زمین کانپنے لگی اور گوال لوگ اُسکو اپنا کال سمجھکر

شری کرشن جی کی شرن پکارنے لگے اور سب نے اپنے اپنے کو اڑے بند کر لیے اسوقت شیام اور بلرام بھی گوالون سمیت گیو چرا کر جیسے گاؤن کے پاس پہونچے ویسے سب گائے اور بچھڑے مارے ڈر کے بھاگ کر ادھر اُدھر چلے گئے اور گوال بال برکھاسر کو دیکھ کر گھبرا کر رونے لگے جب موہن پیارے نے یہ حال گوال بال اور برجباسیونکا دیکھا تب اُنکو دھیرج دیکر بولے کہ تم لوگ دُردمت مین ابھی اس دکھدائی کو مارے ڈالتا ہون یہ کہکر برکھاسر کے سامنے چلے گئے اور للکار کر بولے کہ ای کپٹ روپی دیت تو گوال بالون کو کسواسطے ڈرا کر دھمکاتا ہی ہمارے سامنے آ تجھ ایسے بہت سے راچھس ہمنے مار ڈالے ہین شری کرشن جی کو دیکھتے ہی برکھاسر نے خوش ہو کر من مین کہا کہ جسکے مارنے کے لیے مین یہان آیا بہت اچھا ہوا کہ وہ لڑکا آپ سے آپ میرے پاس چلا آیا ابھی اسکو مار کر راجا کنس کے پاس جاتا ہون ایسا بچار کر برکھاسر بجلی کیطرح شری کرشن جی پر دوڑا اور اُسنے اپنا سینگ زمین مین گڑا کر ایسا چاہا کہ بکنٹھ ناتھ کو تینون لوک سمیت اُٹھا لون تب شری کرشن جی نے اُسکا سینگ پکڑ کر اُسکو اٹھارہ قدم پیچھے ہٹا دیا پھر وہ بھی زور کر کے شری کرشن جی کو ہٹانے لگا۔

دوہا

وہ آوے ہر اُور کو پربھو پاچھے لے جاہنہ
یہ بدھ جو آیو گیو شکت رہی کچھہ ناہنہ

جب اسی طرح وہ دیت زور کرتے تھک گیا تب مرلی منوہر نے اُسکو ایک مرتبہ زمین پر پٹک دیا جب پھر اُسنے بڑے غصہ سے اُٹھکر موہن پیارے کو اپنے دونون سینگون پر اُٹھا لیا تب مرلی منوہر نے پھرتی سے لپککر دونون سینگون کو اُسکے پکڑ لیا اور ایسا ڈھکیلا کہ وہ بیہوش ہو کر زمین پر گر پڑا اسوقت شری کرشن جی نے اُسکے سینگ اور پیر پکڑ کر اسطرح بدن اُسکا اینٹھا کہ جسطرح کوئی گیلا کپڑا نچوڑتا ہی تب اُسکے منھ اور ناک اور مل اور موتر کی راہ سے خون بہکر وہ دیت مرگیا یہ حال دیکھ کر دیوتون نے آکاش سے شری کرشن جی پر پھول برسائے

مارنا شری کرشن جی کا برکھاسر دیت کو

اور سب برندابن باسی بڑی خوشی سے اُنکی استُتی کرکے بولے کہ اے موہن پیارے ہم لوگون نے اس دیت کو بل سمجھا تھا بہت اچھا ہوا جو مارا گیا۔

سورٹھ	دُشٹ دلن گوپال مُدت کت نرنار سب	بھگتن کے رچھپال برجباسی نند لاڈلے	

اُسوقت رادھا پیاری بولی کہ اے پران ناتھ بیل رُوپ دیت کے مارنے سے تمکو پاپ لگا اس لیے تم جاکر سب تیرتھون مین اشنان کرو تب کسی کو چھونا یہ بات سُنتے ہی شری کرشن جی نے دو کنڈ گوبردھن پہاڑ کے پاس کھڈوا کر کہا کہ اے رادھا پیاری مین اسی جگہ سب تیرتھون کو بلائے دیتا ہون تب تو شری کرشن جی کی اچھا سے اُسی وقت گنگا اور جمنا اور سرسوتی آدک سب تیرتھ اپنے اپنے روپ سے وہان آئے اور اپنا اپنا نام بتلا کر جب دونون کنڈ مین پانی ڈال کر چلے گئے تب شیام سندر نے اُنمین اشنان کیا اور بہت گئو اور سونا دیکر وہان پر براہمنونکو بھوجن کھلایا اور نند جی اور برکھبھان آدک نے بہت درب آدک نند کمار پر نچھاور کرکے غریبون کو دیا اور آنند مچاتے ہوئے اپنے اپنے گھر آئے اُسیدن سے وہ تیرتھ رادھا کنڈ اور کرشن کنڈ نام سے پرکٹ ہوکر آجتک برندابن مین موجود ہے اتنی کتھا سُناکر شکدیو جی بولے کہ اے راجا جب برکھاسُر کے مارے جانے کا حال کنس کو پہونچا تب اُس نے بہت اُداس ہوکر بشواس کرکے جانا کہ مین اس لڑکے کے ہاتھ سے ضرور مارا جاؤنگا۔ شری کرشن جی کی اچھا سے ایکدن نارد مُن کنس کے پاس آئے جب اُسنے بڑے آدر بھاؤ سے نارد مُن کو بٹھالا تب نارد مُن بولے کہ اے مورکھ تو نے کچھ جانا کہ برکھاسُر آدک بڑے بڑے دیتونکو کسنے مارا ہے تو میری بات یقین کرکے مان کہ تو نے جو لڑکی بسدیو جی کی پتھر کی سلا پر پٹک کر ماری تھی وہ لڑکی نہ تھی جوگ مایا تھی وہی جسودا جی کے یہان پیدا ہوئی اور شری کرشن جی نے تیری بہن دیوکی کے یہان قید خانہ مین جنم لیا تھا جن کو بسدیو جی نے اپنا بیٹا جانکر آدھی رات کو نند جی کے گھر پہونچا دیا تھا اور اُسکے بدلے وہی لڑکی اُٹھا لائے تھے اور بلرام جی بھی بسدیو جی ہی کے بیٹے ہین اُنکو جوگ مایا نے دیوکی جی کے پیٹ سے نکال کر روہنی کے گربھ مین دھر دیا تھا اور بسدیو جی نے تجھ سے یہ کہدیا تھا کہ گربھ گر گیا ہے اور بسدیو جی نے تیرے ڈر سے روہنی اپنی استری کو نند جی کے گھر گوکل مین بھیجدیا تھا وہان ہی بلرام جی پیدا ہوئے تھے اور جب دیوکی کے پہلا لڑکا پیدا ہوا تھا تب ہی مین نے تجھسے کہدیا تھا کہ تو بسدیو جی کی اولاد سے ہوشیار رہنا لیکن اسمین تیرا کیا بس ہے قسمت کا لکھا ہوا مٹ نہین سکتا مین کوس پر تیرا دشمن ہے جو کچھ تجھ سے بن پڑے وہ آگے کے واسطے تدبیر کر یہ بات سُنتے ہی پہلے کنس مارے ڈر کے کانپنے لگا پھر اُس نے کروہ کرکے اپنے سامنے بسدیو اور دیوکی کو بلا کر کہا۔

دوہا	پرتھم دُیوست لاے کے من پرتیت بڑھاے	جیون ٹھگ کچھ دکھلاے کے سرنس لے بھاگ جاے	

چوپائی

ملار ہا کپٹی تو مجھے	بھلا سادھ مین جانا تجھے
کرشن نند گھر تو پہونچایا	دیبی ہمین دکھلانے لایا
من مین کچھ مکھ کے کچھ اور	آج تو ہ مارون یہ ٹھور
متر سگا بیوک ہنکاری	کرے کپٹ سو پاپی بھاری

دوہا	مکھ میٹھا من کٹھ بھرا رہے کپٹ کے ہیت	آپ کاج پر دُرد ہیا نس سے بھلا ہی پریت

جب یہ کہکر کنس بسدیو اور دیوکی کو مارنے کے واسطے ننگی تلوار لیکر دوڑا تب نارد مُن نے ہاتھ اُسکا پکڑ لیا اور کہا کہ اے راجا انکو مارنے سے تیرا کام نہین نکلیگا جنسے تجھکو اپنے پران کا ڈر ہے اُنکے مارنے کی تدبیر کر۔ یہ سنکر کنس نے اُنکو جان سے نہین مارا لیکن بیڑی اور ہتھکڑی ڈالکر پھر اُنکو قید کیا جبکہ نارد مُن وہانسے چلے آئے تب کنس نے کیشی نام دیت کو جو بڑا پہلوان تھا بلا کر بنتی کرکے اُس نے کہا کہ اے کیشی یہ وقت مدد کرنے کا ہے۔

چوپائی

مہابلی تو ساتھی میرا | بڑا بھروسا مجھکو تیرا | ایکبار تو برج مین جا | رام کرشن ہت مجھے دکھا

جب کیشی دیت یہ بات مانکر برندابن کو چلا تب کنس نے چانور اور مشٹک اور شل اور توشل نام بڑے بڑے پہلوانون کو بلا کر کہا کہ ہم شیام اور بلرام بسدیو کے بیٹون کو کسی بہانے سے یہان بلاتے ہین تم لوگ کشتی لڑکر اُن کو مار ڈالنا تب ہم تمکو بہت سا روپیہ دینگے یہ کہکر کنس اپنے منتریون سے بولا کہ تم لوگ کوئی تدبیر ایسی کرو جسمین رام اور کرشن دونون مر جائین تب اُنھون نے کہا کہ اے مہاراج آپ ایسے پرتاپی اور بلوان راجا ہو کر کیا ڈرتے ہین ہماری صلاح یہ ہے کہ آپ ایک رنگ بھوم بہت اچھا بنائیے اور دھنکھ جگ کے بہانے سے نند آدِک کو رام کرشن سمیت یہان بلائیے تو کوئی نہ کوئی پہلوان یا کبلیا پیڑ ہاتھی اُن دونون بھائیون کو مار ڈالیگا یہ بات کنس نے مانکر کاتک سُدی چترودسی کو شری مہادیوجی کے دھنکھ جگت کی ساعت ٹھہرائی اور اپنے نوکرون کو حکم دیا کہ تم لوگ بہت جلد ایک استھان بہت اچھا رنگ بھوم کا پہلوانون کے لڑنے کے واسطے بناؤ اور اُسمین ایک مچان بہت اُونچا اور چوڑا میرے بیٹھنے کے واسطے ایسا بناؤ جسمین کسی کا ہاتھ نہ پہونچ سکے اور اُسی طرح کا دوسرا مچان میرے متریون اور منتریون کے بیٹھنے کے واسطے بناؤ کہ وہ لوگ بھی میرے پاس بیٹھین گے اور پہلی ڈیوڑھی پر شری مہادیوجی کا دھنکھ رکھو اور بدھ کے ساتھ اُس کی پوجا کرکے نگر مین ڈھنڈھورا پٹوا دو کہ راج مندر پر دھنکھ جگ کی پوجا ہے اور جب رام اور کرشن دھنکھ جگ کے پاس پہونچین تب شور بیران دونون لڑکون سے کہین کہ بغیر دھنکھ چڑھائے بھیتر نہ جانے پاؤ گے جب کہ وہ غرور سے دھنکھ چڑھانے کے واسطے اُٹھاوین تب میرے شور بیر لوگ اُنکو مار ڈالین جو کوئی اُنکو ماریگا اُسکو مین مُنھ مانگا روپیہ دونگا اور اُنکے مارے جانے سے مجھکو اپنی موت کا کھٹکا مٹ جائیگا اور دوسری ڈیوڑھی پر کبلیا پیڑ ہاتھی کو جو دس ہزار ہاتھی کا زور رکھتا ہے اُن لڑکون کے مارنے کے واسطے کھڑا کر رکھو جو وہ پہلی ڈیوڑھی سے جیتے بچکر بھیتر آنے لگین تو وہ ہاتھی ایک چھینٹ مین اُن کو پانون کے نیچے دبا کر مار ڈالے اور تیسری ڈیوڑھی رنگ بھوم کے مکان پر میرے منتری اور شور بیر لوگ بہت سے ہتھیار لیئے ہوئے ہوشیار بیٹھے رہین جسمین دونون لڑکے بھیتر میرے پاس نہ آنے پاوین راجا کنس یہ حکم دے کر سبھا مین آبیٹھا اور سب کی طرف دیکھ کر بچار کرنے لگا کہ رام کرشن کے بلانے کے واسطے کسکو بھیجون جب اُس کو اکرور سے زیادہ بدھوان دوسرا کوئی دکھلائی نہین دیا تب اُسنے اکرور کو اکیلے مین لیجا کر بہت بڑائی کرکے کہا کہ اے اکرور مین تم کو بڑا بدھوان اور اپنا پرم متر جانکر اپنے مَن کی بات تمسے کہتا ہون کہ مجھکو شیام اور بلرام بسدیو کے بیٹون سے دن رات اپنے پران کا ڈر لگا رہتا ہے یہ حال تم کو بھی معلوم ہوگا جسطرح بشن بھگوان نے دیوتون کے واسطے جھیل کرکے تین آگ پر بھتوی راجا بل سے دان لی اور اُسکو پاتال مین بھیجکر اندر کی رچھا کی اسیطرح تمکو بھی ہماری سہایتا کرنا چاہیے اچھے لوگ آپ دُکھ اُٹھا کر دوسرے کا بھلا کرتے ہین اسلیئے تم میرے بھلے کیواسطے برندابن مین جاؤ اور آکاش بانی ہونے اور نارد مُن کے کہنے سے مین جانتا ہون کہ دیوکی کا آٹھوان لڑکا مجھکو ضرور ماریگا لیکن آدمی

کو اپنے سامرتھ بھر روگ چھوٹنے کے واسطے علاج ضرور کرنا چاہیئے۔

دوہا — کہت کنس اکرور سون مین جانت من مانہہ — تم سمان یا لوک مین اور دوسرو نانہہ

اسواسطے تم شیام اور بلرام کو نند اور اپنند سمیت دھنکھ جگت کے بہانے سے اپنے ساتھ متھرا مین لے آئے لاؤ مین تمھارا بڑا احسان مانونگا اور تم میرے چڑھنے کے رتھ پر بیٹھکر جاؤ دھنکھ جگت کے اُتسو کا حال سنکر وہ لوگ ضرور آوینگے اور مین نے اُن دونون لڑکون کے مارنے کیواسطے جو تدبیر سوچی ہی اُسکو بھی سُن لو کہ میرے پاس آتے وقت پہلی ڈیوڑھی مین دھنکھ چڑھاتے سمے میرے شوبیر لوگون کے ہاتھ سے مارے جاوینگے جو وہان سے بچ گئے تو دوسری ڈیوڑھی پر کیلیا پیڑ ہاتھی اُنکو اپنے پیرون سے روند کر مار ڈالیگا وہان سے بھی بچکر اگر رنگ بھوم مین پہونچے تو چانور اور مشٹک کہ دگپال ہاتھی بھی اُنکی برابری نہین کر سکتے اُنکو ضرور مار ڈالین گے اور جو اُنسے بھی بچ گئے تو مین آپ اپنے ہاتھ سے شیام اور بلرام کو مار کر اپنا کام بناؤنگا اور اُن دونون کو مار کر پھر بسدیو اور دیوکی کو وہی زہر کی جڑ ہین اُنکو بھی مار ڈالونگا اور اگر سین اپنے باپ کو اور سب جدبنسیون کو بھی مار ڈالونگا اور ہر بھگتون کی جڑ دنیا سے اُکھاڑ کر جراسندھ اپنے سسر اور باناسر اور دنت بکر آدک راجون سمیت جو میرے متر ہین خوشی سے راج کرونگا تم نندجی سے کہدینا کہ بکرا اور بھینسا آدک جگ کرنے کے واسطے بھینٹ لیکر جلد یہان چلے آوین اور مین بھی اپنے اشٹ مترون کو اسی بہانے سے یہان بلاتا ہون یہ باتین غرور بھری سُنکر اکرور نے کنس سے کہا کہ اے مہاراج آپ غصہ کرکے بُرا نہ مانین تو مین ایک بات کہون کنس بولا کہ اچھا کہو ہم بُرا نہ مانین گے تب اکرور نے کہا کہ اے راجا آپ نے جو حکم دیا وہ مین کرونگا لیکن آپ دیکھین کہ راون اتنا بڑا ابرتاپی کہ جس نے موت کو قید کر رکھا تھا اور اندر بجر نام ہتھیار جو پہاڑونکو چور چور کر ڈالے رکھتا تھا وہ بھی موت سے نہین بچا جو کوئی پیدا ہوا ہی وہ ضرور ایک دن مرے گا اور آدمی اپنی بھلائی کے واسطے بہت سی تدبیرین کرکے کچھ بچارتا ہی اور پرمیشور کی اچھا کے موافق کرمون کے پھل سے اُس کے برخلاف ہو جاتا ہی تل بھر گھٹ بڑھ نہین سکتا جس طرح نادان آدمی یہ سب دیکھنے پر بھی نہین سمجھتا کہ ہونہار زبردست ہی میرا کیا کچھ نہ ہوگا اسیطرح تمنے آگم باندھ کر جو تدبیر بچاری ہی اُس مین نہ معلوم پرمیشور کی اچھا تمھارے واسطے کیا ہو جاوے جسطرح سب جیو مرتے وقت ہاتھ اور پانون اپنے پٹکتے ہین وہی حال تمھارا بھی مجھکو معلوم ہوتا ہی مین تمھارے حکم سے رام کرشن کو بلا لاؤنگا لیکن اُن دونون سے دشمنی کرنے مین تمھارا پران نہین بچے گا۔

دوہا — مین برندابن جات ہون تیرو بھل کچھ ناہہ — یہ کہہ آیو دھام کو کنس گیو گھر مانہہ

ادھیائے سنتیسوان - مارنا شری کرشن جی کا کیشی اور بیومآسر دیت کو

شکدیو جی نے کہا کہ اے راجا پریچھت جسطرح شیام سندر نے کیشی دیت کو مارا اور نارد جی نے آکر شری کرشن جی کی اُستت کی اور بیومآسر دیت نند لال جی کے ہاتھ سے مارا گیا وہ کتھا کہتے ہین سنو کہ جب کیشی دیت کو کنس نے شیام اور بلرام کے مارنے کے واسطے بھیجا تب وہ اپنا روپ گھوڑے کے برابر بہت لمبا اور چوڑا بنا کر برات سمے برندابن کو چلا اور اپنے مالک کی آگیا پالن کرنے کے واسطے بڑی خوشی سے پونچھ پھٹکارے اور آنکھین لال لال کئے ٹاپون سے زمین کھودتا برندابن مین آپہونچا اُس کی صورت دیکھتے ہی سب گوپی اور گوال بالون نے بہت ڈر مانکر جانا کہ ہم لوگون کے واسطے یہ مہا پرلے آئی ہی اِس گھوڑے کے ہاتھ سے ہماری جان نہین بچیگی جب یہ حال

اپنا برجباسیون نے دیکھا تب شری کرشن جی کے پاس جاکر سب حال کہا۔

دوہا	برج آیو کیشی اسُر جان لیو نند لال	سنکھ واکے ہرکھ سون چلے کنس کے کال

شیام سندر نے چلتے وقت سب برجباسیون سے کہا کہ تم لوگ کچھ مت ڈرو مین ابھی اسکو مار کر تمھارا سوچ مٹائے دیتا ہون یہ کہہ کر بانکے بہاری نے کاچھا اپنا باندھ لیا اور کیشی کے سامنے جاکر اسکو للکارا کہ ای کپٹ روپ رکھیس جو تو میرے مارنے کیواسطے آیا تو اور دن کو کیون ڈرا کر دھمکاتا ہی مجھ سے آکر لڑ تو مین تیرا زور اور کرتب دیکھون جسطرح چراغ کے اوپر پتنگے آپ سے آکر جل مرتے ہین اسیطرح تو بھی یہان مرنے کیواسطے آیا ہی اب میرے ہاتھ سے جیتا بچکر نہ جائیگا یہ بات سنتے ہی کیشی دیت کرودھ مین ہو کر شیام سندر کی طرف دوڑا اور جب اُسنے اپنے اگلے دونون پیر اُٹھا کر اُنکو ٹاپ مارنا چاہا تب مُرلی منوہر نے دونون پیر اُسکے پکڑ لیے اور اسطرح گھما کر پھینکا کہ جسطرح گڑ کی سانپ کو اُٹھا کر پھینک دیتے ہین جب وہ گھوڑا دو سو قدم پر جا گرا اور تھوڑی دیر تک بیہوش رہ کر پھر ہوش مین آیا تب وہ اپنا مُنھ پھیلا کر اس ارادے سے شری کرشن جی پر دوڑا کہ اُنکو نگل جاوے اُس وقت شری کرشن جی نے اپنا ہاتھ لوہے کے برابر کڑا بنا کر اسطرح اُسکے مُنھ مین ڈال دیا جسطرح سانپ بل مین گھس جاتا ہی جب بہت کاٹنے پر بھی شری کرشن جی کے ہاتھ مین کچھ گھاؤ نہ لگ کر سب دانت اُس گھوڑے کے ٹوٹ گئے تب شری کرشن جی نے اپنا ہاتھ اُسکے مُنھ مین ایسا موٹا کیا کہ اُسے سانس لینے کی جگہ نہ رکھی جان اُسکی نکلنے لگی اُسوقت کیشی نے من مین کہا کہ دیکھو جیسے مچھلی بنسی کو نگل کر جان اپنی کھوتی ہی اسیطرح مین نے نندلال جی کا ہاتھ پکڑ کر اپنی جان کھوئی ایسا بچار کر کیشی نے شری کرشن جی کا ہاتھ اپنے مُنھ سے باہر نکالنے کے واسطے بہت چاہا لیکن ہاتھ اُسکا نہین نکلا آخر کو وہ گھوڑا چلا کر زمین پر گر پڑا جب پیٹ اُسکا پھوٹ کی طرح پھٹ کر جان اُسکی نکل گئی اور خون ندی کی طرح بہنے لگا تب دیوتون نے اُسکے مارے جانے سے خوش ہو کر شری کرشن جی مہاراج پر پھول برسائے اور برندابن باسی یہ آنند دیکھ کر بولے کہ ای نندلال جی تمنے بڑے دُشٹ سے ہم لوگونکا پران بچایا اور نند اور جسودا جی نے مُوہن پیارے کو گود مین اُٹھا کر اُنکا مُنھ چوم لیا اور بہت دان اور دچھنا موہن پیارے کے ہاتھ سے دلوایا۔

سورٹھ	بل موہن دو بھائے چر بجیو جوڑی جگل	دیت اسیس سناے برجباسی پرٹھ کو سبے

مارنا شری کرشن جی کا کیشی دیت کو

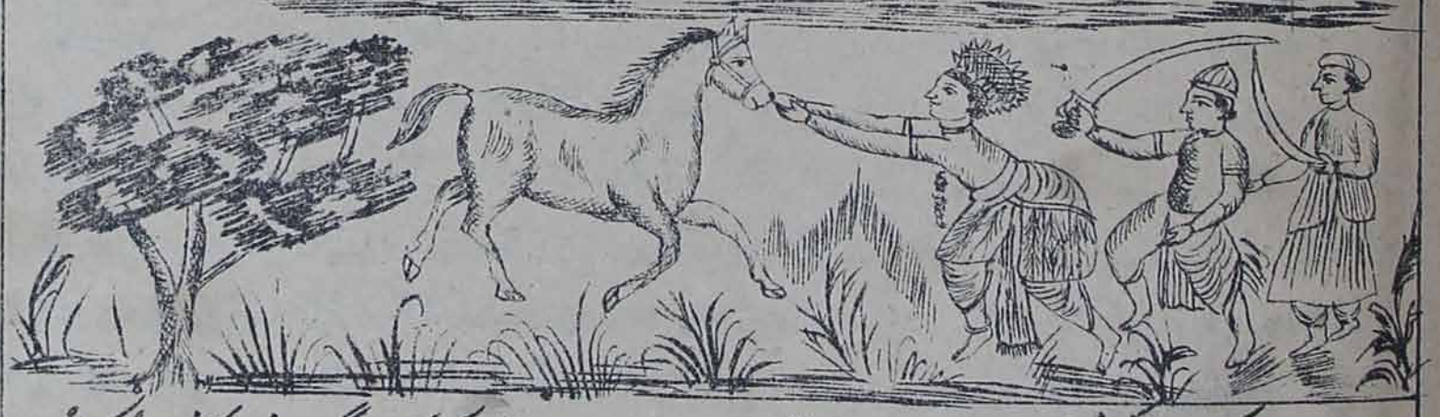

جب راجا کنس نے کیشی کے مارے جانے کا حال سُنا تب وہ مارے سوچ اور ڈر کے اچیت ہو گیا اور شری کرشن جی اُس کپٹ روپ گھوڑے کو مار کر تھوڑی دور آگے جاکر ایک کدم کے نیچے کھڑے ہو گئے اُسوقت نارد جی نے وہان آکر اسطرح پر اُنکی استت کی کہ ای

ترلوکی ناتھ بہت اچھا ہوا جو آپ نے کیشی دیت کو کہ سب دیتون سے زیادہ زبردست تھا مار ڈالا اے جگت آتما پربرہم پرمیشور اے جوت روپ بھگوان ہے آدپرش نرنجن نراکار چانرڑ اور مشٹک اور شل اور توشل پہلوان اور راجا کنس اپنے بھائیون سمیت اور دنت بکر آدک اسکے منتر مجھے مردے کے برابر دکھلائی دیتے ہین آپکو میری دنڈوت قبول ہو اے دینددیال بھگت تبل اے دشٹ دلن سنتن ہتکاری آپ اپنے گرو سانديپن کے مرے ہوئے لڑکے جم پری سے پھیر لاوین گے آپ کو میرا نمسکار ہے۔ اے جگناتھ جگ جیون اے مادھو مکند ابناشی اے بیکنٹھ ناتھ کبھی رمن جرا سندھ اور ششپال ادک ادھرمی راجا اور راجھسون کو آپ مار کر اٹھارہ چھوہنی دل کا مہابھارت مین ناش کراوینگے میری دنڈوت قبول کیجیے اے کلیان مورت گردھاری بہاری اے دینددیال گوپی ناتھ آپ سمدر مین دوارکا پری بسا کر پانڈوون کو لوک اور پرلوک کا سکھ دینگے میرا نمسکار لیجیے اے دینددیال دیت سنگھارن کال جمن اور بھومااسر ادک کو آپ مارینگے اور سولہ ہزار ایک سو کنیا جو اسنے اپنے ساتھ بواہ کرنے کے واسطے اکٹھا کی ہین اُن کو آپ بواہین گے اور رکمنی جی کی اچھا پوری کرنے کے واسطے ششپال ادک راجون کو جیت کر اُس سے بواہ کرین گے اور آج کے تیسرے دن راجا کنس کو مین آپ کے ہاتھ سے مرا ہوا دیکھونگا اور اندر پری سے آپ پارجات کا درخت لاکر ست بھاما اپنی استری کے گھر لاوینگے اور راجا نرگ کو گرگٹ کی جون سے چھڑا کر آپ مکت دینگے اور سیمنتک منی اور جامونتی کنیا جامونت ریچھ کے یہان سے لاکر آپ اسکے ساتھ اپنا بواہ کرینگے۔ اے مہاپربھو کنس کے ادھرم کرنے سے سب جدبنشی اور گئو اور براہمن کو پرتھوی کے اوپر بڑا دکھ ملتا ہے کرپا کرکے پرتھوی کا بوجھ اتاریے اے سیتاپت مین آپ کی دیا سے آپکو پہچانکر آپ کی شرن آیا ہون نہین تو آپ کی لیلا ابرم پار کا چرتر کوئی نہین جان سکتا ہے لیکن مین آپ کی دیا سے اتنا جانتا ہون کہ آپ ہر بھگتون کو سکھ دینے اور گئو اور براہمن کی رچھا کرنے اور دیت اور ادھرمی راجونکو مارنے کیواسطے بار بار دنیا مین سگن اوتار لے کر پرتھوی کا بوجھ اتارتے ہین۔

چوپائی

یا بدھ سُون تمکو پہچانون — نسدن شرن تمھاری جانون
سدا پھر دن تمھرے رنگ راتا — ہت سے گن گاؤن دن راتا
کرپا کرو میرو دھرم ماڑو — بھو ساگر سے پار اتارو
بار بار یہ بنتی کینھو — نمسکار کر آس لینھو

دوہا

کال روپ ششپال کے ماھن پربھو گوپال — نت نو لیلا کرت ہین برج مین موہن لال

جبکہ اسطرح نارد منی نے کال کا حال جاننے والے نے بہت استت شری کرشن مہاراج کی کی اور اُنسے بدا ہو کر برہم لوک کو چلے گئے تب برندابن بہاری گوال بالونکو ساتھ لیے بھانڈیر بٹ کے نیچے بیٹھکر آپ راجا بنے اور بعض گوال بالونکو منتری اور کسیکو دیوان اور کسی کو سیناپت اور کسی کو سپاہی بنا کر کھیل بجھاول کھیلنے لگے اور راجا کنس جب ہوش مین آیا تب بیومااسر کو بلا کر کہا کہ سنو متر مجھکو شیام اور بلرام سے اپنے پران کا کھٹکا دن رات رہتا ہے مین نے جتنے دیت اُن کے مارنے کے واسطے بھیجے اُن سب کو اُنھون نے مار ڈالا اب تمھارے برابر کوئی دوسرا شوربیر مجھکو دکھلائی نہین دیتا اس لیے تم برندابن مین میرے واسطے جا کر شیام اور بلرام کو مار آؤ تو مین تمھارا بڑا احسان مانونگا یہ سنکر بیومااسر بولا کہ سنو مہاراج مین اپنا بدن تمھارے اوپر نچھاور سمجھکر اپنی سامرتھ بھر تمھارا حکم مانونگا جو سیوک اپنے مالک کا حکم مانتا ہے اُس کا لوک اور پرلوک دونون بنتا ہے یہ کہکر بیومااسر کنس سے بدا ہوا اور گوال روپ دھر کر جہان شری کرشن جی کھیل رہے تھے وہان آیا اور اُسنے ہاتھ جوڑ کر شری کرشن جی سے کہا کہ مہاراج مین بھی تمھارے ساتھ کھیلتا

چاہتا ہون یہ بات سنکر شری کرشن انتر جامی نے اُس کپٹ رُوپی گوَال کو پہچانکر کہا کہ تم اپنا سندیہہ چھوڑکر جس کھیل کے واسطے کہو وہی کھیل ہم تمسے کھیلین کپٹ رُوپی گوَال بولا کہ جس طرح بھیڑیا اپنی پیٹھ پر بھیڑی اُٹھا کر بھاگ جاتا ہی اسی طرح ایک لڑکا دوسرے لڑکے کو اپنی پیٹھ پر چڑھا کر دوڑے یہی کھیل کھیلو مُرلی منوہر نے کہا کہ بہت اچھا جب کہ شیام سُندر بیو ماسُر کو ساتھ لیکر پھل بجھاول اور آنکھ مُنداول کھیلنے لگے تب وہ کپٹ روپی گوَال بہت لڑکون کو جو اُسکو نہین پہچانتے تھے چھپتے وقت ایک کو اُٹھا کر پہاڑ کی کندرا مین رکھ آیا اور اُس کُندرا کے دروازے پر پتھر کی سلا دھر دی جب سب گوالون کو وہ کندرا مین چھپا آیا اور شری کرشن جی اکیلے رہ گئے تب کپٹ رُوپی گوَال للکار کر بولا کہ اے نند کمار آج تمکو سب جدُبنسیون اور برجباسیون سمیت مار کر راجا کنس کا کام بناؤنگا جب بیو ماسُر گوَال تن چھوڑ کر اپنی اصلی صورت سے شری کرشن جی کو مارنے کے واسطے جھپٹا تب شری کرشن جی نے اُس کا گلا دبا کر جانور کی طرح لات اور گھوسون سے اُسکو مار ڈالا اور گوَال بالون کو کندرا مین سے نکال لائے۔

مارنا شری کرشن جی کا بیو ماسُر دیت کو

اُسوقت دیوتا اور بدیادھرون نے شیام سندر پر پھول برسائے اور بڑی خوشی منائی شام کے وقت مُرلی منوہر مُرلی بجاتے خوشی مناتے ہوئے اپنے گھر آئے اُسی دن رات کے وقت جسودا جی نے یہ سپنا دیکھا کہ آج شیام اور بلرام برندابن مین نہین ہین کہین چلے گئے یہ سپنا دیکھتے ہی پہلے نند اور جسودا جی نے بڑا سوچ کیا پھر سپنے کی بات جھوٹھی سمجھکر اپنے من کو دھیرج دیا

اُدھیاے اڑتیسوان - پہونچنا اکرُور جی کا برندابن مین واسطے لیجانے شیام اور بلرام کے

شکدیو جی نے کہا کہ اے راجا پریچھت کاتک بدی دواوشی کو کیسی اور بیو ماسُر دیت مارے گئے اور اُسی دن پرات سمے جب اکرُور جی کنس کے رتھ پر چڑھ کر برندابن کو چلے تب وہ راہ مین بچار کرنے لگے کہ دیکھو اس جنم مین مجھ سے کوئی اچھا کام نہین ہوا آجتک سب دن کنس آدھرمی کی سنگت مین بیتے پچھلے جنم مین مین نے نہ معلوم کون ایسا جگ اور تپ کیا تھا جسکے پھل سے اُن چرنون کا درشن جسکا دھون گنگا جی ہو کر تینون لوک کو تارتی ہین پاؤنگا جن چرنون کا دھیان برہما دِک دیوتا اور سنکادِک رکھیشور آٹھون پہر اپنے ہردے مین رکھکر اُسکی دھور ملنے کیواسطے

دن رات چاہنا رکھتے ہین وہی دُھور آج مین اپنے ماتھے پر چڑھا کر بھو ساگر پار اُتر جاؤنگا۔

دوہا

سِلا سراپ موچن کرن ہرن بھگت اُر پیر
آج دیکھ ہون وہ چرن سکل سکھن کے چھیر

جسطرح پاپی لوگ ست سنگ کرنے سے کرتارتھ ہو جاتے ہین اُسی طرح میرا بھاگ بھی جگا جو کنس نے مجھکو شری کرشن چندر آنند کند کے لینے کے واسطے بھیجا اسی بہانہ سے مین بھی موہنی مورت کی چھب دیکھتے ہی بہت جنمون کے پاپون سے چھوٹ کر آنکھون کا پھل پاؤنگا نہین تو مجھ ایسے پاپی کو بھی سنساری مایا جال مین پھنسے ہوئے کو اُن پربرہم پرمیشور کا درشن کہان ملتا یہ سب سنجوگ اُنھین بکنیٹھ ناتھ کی کرپا سے ہوا ہی راجا کنس نے میرے اوپر بڑی دیا کی جو مجھکو اِس کام کے واسطے بھیجا جس آدپرش بھگوان نے کالی ناگ کو ناتھ کر اُسکے ماتھے پر نرت کیا اور نند جی کی گئو دین چرا کر گوپیون کے ساتھ راس منڈل رچا اور دیوتون کے واسطے تین قدم پرتھوی راجا بل سے دان لی اور دیولوک کا راج اِندر آدِک دیوتون کو دے ڈالا وہی بکنیٹھ ناتھ اپنا بال چرتر برجباسیون کو دکھلا کر بہت طرح کا سُکھ اُنکو دیتے ہین جن چرنون کے درشن کے واسطے لچھمی جی اور نارد منی اور مارکنڈے اور امبریکھ آدِک بڑے بڑے رِکھیشور اور مہاتما چاہنا رکھتے ہین اُن چرنون کا درشن اور اسپرش سہج ہی مین گوال بالون اور گوپیون کو ملتا ہی اس لیے برندابن باسیون کا بڑا بھاگ سمجھنا چاہیے۔

دوہا

نِراکار نِرلیپ کو بھید نہ جانے کوے
جو کرتا سب جگت کے ماکھن پربھ ہین سوے

آج مجھکو اچھے اچھے سگن دکھلائی دیتے ہین ہرن میرے داہنے طرف سے بائین کو چلے آتے ہین اِسلیے ضرور مجھکو بکنیٹھ ناتھ کا درشن ملیگا اِس مین وہ آدِپرش ابناشی سب سے پہلے تھے اور مہا پرلے ہونے پر بھی وہی بنے رہینگے جو مجھکو اس بات کا سندیہ ہو کہ آدِ جوت بھگوان نے کسواسطے سنسار مین جنم لیا تو کبھی ایسا مت سمجھنا اُنھون نے کیول واسطے سکھ دینے اپنے بھگتون اور بھو ساگر پار اُتارنے سنساری جیوون اور مارنے دیتون اور اَدھرمیون اور بھار اُتارنے پرتھوی کے اپنی اچھا سے جنم لیا ہی اُنکے بھید اور مہما کو کوئی بھی نہین جان سکتا ہی وہ انترجامی سب بھلے اور بُرے کے پیدا کرنے والے ہو کر سنساری مایا سے الگ ہین اُنکو ستوگن اور جوگن اور تموگن نہین بیاپتا اور برندابن کی مہما بکنیٹھ سے زیادہ جانکر گوال بالون کو برہما اور شِو جی سے کم نہ سمجھنا چاہیے۔ رجوگن

کبت

ایک رج رینکا پر چنتامن وار ڈارون لوکن کو وار ڈارون سیوا کنج کے بہار پین
لتن کے پاتن پی کلپ برچھ واڑ ڈارون رما ہو کو وار ڈارون گوپین کے دوار پین
برج کی پنہارن پی پنچی رچی وار ڈارون بکنیٹھ کو وار ڈارون کالندری کے دھار پین
کہت آبھے رام ایک ادھا جو کو جانت ہون دیون کو وار ڈارون نند کے کمار پین

اور دیت لوگون کو بھی بڑا بھاگمان سمجھ کر پرمیشور کی دیا اُنپر بھی جاننا چاہیے کسواسطے کہ جب بکنیٹھ ناتھ اُنکو اپنے ہاتھ سے مارتے ہین تب اُنکو بکنیٹھ دھام رہنے کے واسطے دیتے ہین جہان ہزارون برس تک تپسیا کرنے سے بھی آدمی نہین پہونچتا ہی اور راون اور ہرنیاکش کی کتھا جو اُن کے ہاتھ سے مارے گیے تھے اِس بات کی گواہ ہی کس واسطے کہ شیام سندر کے ڈر سے اُنکے ساتھ دشمنی رکھنے والون کو (یعنی راون وغیرہ کو) دن رات اپنے پران کا ڈر رہ کر کسی ساعت شیام سندر کا سوروپ اُنکے چت سے نہین اُترتا تھا اِسی سے

وہ لوگ مکت ہو گئے دیکھو میرا بڑا بھاگ اُدے ہوا کہ جس روپ کے دیکھنے کیواسطے بڑے بڑے جوگی اور مہاتما تینون لوک کے چاہنا رکھتے ہین اُسی موہنی رُوپ کو دیکھکر مین اپنا جنم سوارتھ کرونگا اور پہلے گوال بالون کو جو دن رات بیکنٹھ ناتھ کا درشن کرتے ہین دنڈوت کرونگا پھر اپنا سر ہر چرنون پر رکھکر وہ دُھور اپنے ماتھے پر چڑھاؤنگا جو دُھور برہما دک دیوتون کو بھی جلدی نہین ملتی جب وہ دینا ناتھ جگت کے مکت دینے والے دیا سے اپنا ہاتھ میرے اُوپر رکھکر مجھکو اُٹھا دینگے تب مین اپنے برابر کسی پتی اور گیانی کا بھی بھاگ نہین سمجھونگا لیکن مین ایک بات سے بہت ڈرتا ہون کہ جو مجھکو کنس کا بھیجا ہوا سمجھکر ایسا نہ کہین سو یہ سندیہہ کرنا نہ چاہیئے جس طرح مین منسا باچا کرمنا سے اُنکی بھگت رکھکر اُنکو اپنا ایشور جانتا ہون اسیطرح وہ انترجامی بھی مجھے اپنا داس جانکر دیا ہی کرینگے۔

دُوہا	ہر داسن کو داس ہون من مین کر بشواس	کنس دُوت نہین جانہین ماکھن پر بھُ سکھ راس

جب وہ دینا ناتھ میرا ہاتھ پکڑ کر گھر مین لیجاوینگے تب مین اپنے برابر کسی کو نہین سمجھکر سب حال کنس کا سچا سچا اُنسے کہدونگا سنساری جیوونکو مایا رُوپی رسی مین بندھے رہنے سے مکت ہونا کٹھن ہی لیکن وہ دینداپال مجھکو اپنا ذات بھائی سمجھکر ضرور بھوساگر پار اُتار دینگے جسوقت وہ اپنی کرپا سے مجھکو چاچا کہکر پکارینگے اُسوقت بڑے بڑے مہاتما میرے اوپر ڈاہ کرینگے۔

دُوہا	ہمن تو مت سوچ کر اُن ہی کو ہے لاج	آپے کاج سنوارہین ماکھن پر بھُ برج راج

جب اکرُور جی اسطرح بچار کرتے ہوئے تین کوس راہ دن بھر مین کاٹ کر شام کے وقت برندابن کے نزدیک پہونچے اور وہان زمین پر شری کرشن جی کے چرنون کا نشان جسمین سنکھ چکر گدا پدم دھوجا کے نشان بنے تھے دیکھا تب اکرُور جی نے رتھ پر سے اُترکر اُن چرنونکی دُھور اپنے سر اور آنکھون مین لگائی اور اُس جگہ کو دنڈوت کرکے کہا کہ جہان پر تمھارے چرنون کا آکار رہتا ہی وہان پر بڑے بڑے رکھیشور اور گیانی لوگ ہمیشہ دنڈوت کیا کرتے ہین جب اکرُور جی کو اسی بچار مین پریم پیدا ہوکر آنکھون سے بہت آنسو بہنے لگے تب سب گوپ اور گوال سچی پریت اُنکی دیکھ کر اپنے پریم کا گھمنڈ بھول گئے لیکن اپنا بڑا بھاگ سمجھکر آپس مین کہنے لگے کہ دیکھو جن چرنون کی دھور اکرُور جی اپنے ماتھے پر چڑھاتے ہین اُن چرنون کی سیوا ہم لوگ دن رات کرتے ہین اتنی کتھا سُنا کر شکدیو جی بولے کہ اے راجا اُسی وقت کی منوہر پیتامبر پہنے پھولون کا گجرا گلے مین ڈالے بلرام جی اور گوالون سمیت بن سے گئو چرا کر ہنستے ہوئے برندابن کے پاس پہونچے۔

دُوہا	
ماکھن پر بھُ مکھ دیکھ کے رُوم رُوم سُکھ پائے	پریم بھاؤ سے مگن ہوے پریو چرن پر دھائے

اے راجا پریچھت اکرُور جی نے کبھی شری کرشن جی کے اور کبھی بلرام جی کے چرنون پر سر رکھکر اس طرح اپنے آنسوؤن سے اُنکے چرن دھوئے جسطرح دینا کے لوگ رکھیشور اور مہاتما کے آنے سے اُنکے چرن دھوتے ہین جب تھوڑی دیر بعد رونا اکرُور جی کا کم ہوا تب اُنھون نے ہاتھ جوڑکر کہا کہ اے مہاراج مین اکرُور جدبنسی تمھارا داس ہون یہ بات سنتے ہی شری کرشن جی اُنکو اپنا بڑا سمجھکر سر اُنکا اپنے پیرون پر سے اُٹھانے لگے لیکن اکرُور جی ایسے پریم مین ڈوبے ہوئے تھے کہ اُنکو کچھ اپنے تن بدن کی سُدھ نہ تھی سر کون اُٹھاوے اسلیئے شیام اور بلرام نے پریت پوُرک اپنے ہاتھون سے سر اُنکا پکڑکر اُٹھا لیا اور چاچا کہکر بڑے آدر سے بھیتر لے گئے تب نند جی اکرُور جی کے گلے ملے جبکہ موہن پیارے بڑے پریم سے آسن پر بٹھا کر اپنے ہاتھ سے اُنکا چرن دھونے لگے تب اکرُور جی شرمندہ ہوکر اپنا پانون مرلی منوہر کی طرف سے کھینچنے لگے لیکن شیام سندر پانون اُنکا نہ چھوڑکر بولے کہ اے چاچا تم ہمارے باپ کی جگہ ہو اسلیئے تمھاری

سیوا کرنا ہمکو اُچت ہی یہ کہکر شری کرشن جی نے اکرور جی کا چرن دھویا اور اُنکے بدن مین عطر اور چندن لگا کر بڑے پریم سے چھتیس طرح کے کھانے کھلائے اور ہاتھ دھلا کر پان اور الایچی دی جبکہ اکرور جی کھا پی کر پلنگ پر لیٹے تب شیام اور بلرام اُنکے پاؤن دابنے لگے اور نند اور اُپنند آدک نے اکرور جی کے پاس آکر پوچھا کہ کہو بسدیو جی اور دیوکی کیسے ہین اور راجا کنس کسطرح پرجا کا پالن کرتا ہی ہماری جان مین جب تک کنس ادھرمی جیتا رہیگا تب تک گئو اور براہمن اور پرجا کو اُسکے ہاتھ سے سکھ نہین ملے گا جہان کا راجا ادھرمی اور نردئی ہوتا ہی وہان کی پرجا سکھ سے نہین رہتی جس کنس نے چھ بیٹے اپنی بہن کے بنا اپرادھ مار ڈالے اُسکو بدھک سے زیادہ سمجھنا چاہیے یہ سنکر اکرور نے کہا کہ جب سے کنس پیدا ہوا ہی تب سے جدنبسی اور پرجا لوگ دکھ پاتے ہین جسطرح بکری کے غول مین ایک بھیڑیا رہنے سے اُنکو اپنی جان کا ڈر لگا رہتا ہی اسی طرح متھرا باسیونکو کنس کے جینے تک سکھ نہین ملیگا اسکا حال سب تم جانتے ہو ہم کیا کہین۔

ادھیاے اُنتالیسوان۔ جانا شیام اور بلرام کا اکرور کے ساتھ متھرا مین

شکدیو جی نے کہا کہ اے راجا پریچھت جب نند اور اُپنند اکرور جی سے متھرا کا حال پوچھکر اپنے اپنے استھان پر گئے تب شیام اور بلرام نے جیسا بچار راہ مین اکرور جی کرتے آئے تھے ویسا سنمان اُنکا کرکے پوچھا کہ اے چاچا آپ دیا اور پریت کی راہ سے ہمکو دیکھنے کے واسطے آئے بہت اچھا کیا لیکن تمنے ہمارے چرنون پر جو ہم تمھارے لڑکون کے برابر ہین کسواسطے گر کر ہمکو دوش لگایا ہمکو تمھاری سیوا کرنا چاہیے بھلا یہ تو بتاؤ کہ متھرا باسیون کا دن کیونکر کٹتا ہی اور بسدیو اور دیوکی ہمارے ماتا پتا اچھی طرح سے ہین اور راجا کنس ہمارا ماما بڑا پاپی پیدا ہوا ہی جو گئو اور براہمن اور جدنبسیون کو دکھ دیکر ناش کیے دیتا ہی اور ہمکو بسدیو اور دیوکی اپنے ماتا پتا کے قید ہونیکا حال سنکر بڑا سوچ ہوا ہی سچ پوچھو تو وہ لوگ ہمارے واسطے اتنا دکھ پاتے ہین جو وہ ہمکو گوکل مین لاکر نہ چھپاتے تو کیون اتنا دکھ پاتے جب وہ ہماری یاد کرتے ہونگے تو اُنکو بہت رنج ہوتا ہوگا بڑا اچرج ہی کہ دیوکی جی کے چھ لڑکے مارے اور اتنا پاپ بھورنے پر بھی کنس کا من ادھرم کرنے سے نہین بھرا اور یہ بتلایئے کہ آپکا آنا یہان کیونکر ہوا اور آپ سے راجا کنس نے چلتے وقت کیا کہا یہ بات سنکر اکرور جی نے کھڑے ہوکر اور ہاتھ جوڑ کر کہے کیا کہ اے بیکنٹھ ناتھ انترجامی کنس کے انیت کرنے کا حال آپ کو سب معلوم ہی مین کیا کہون کنس بسدیو اور اگرسین کا پران لینے کیواسطے ہر روز ارادہ کرتا ہی لیکن وہ لوگ آپکی کرپا سے آجتک بچے جاتے ہین اور کنس کا حال جو کچھ آپنے سنا ہی اُسی طرح پر ہی جبکہ برکھا سُر دیت آپکے ہاتھ سے مارا گیا تب نارد منی نے آکر کنس سے کہا کہ تیری موت شری کرشن جی کے ہاتھ سے ہی اور وہ نند اور سُدیو جی کے بیٹے نہین ہین بسدیو اور دیوکی کے بیٹے ہین یہ حال سنکر کنس نے پھر بسدیو اور دیوکی کو قید کیا اور اُسی دن سے تمھارے پران مارنے کی تدبیر مین رہ کر دھنکھ جگ کے بہانے سے تم دونون بھائیون کو اور نند جی آدکو بلانے کیواسطے مجھکو یہان بھیجا ہی یہ بات سنکر شری کرشن جی نے بلرام جی کی طرف دیکھا اور ہنس دیا اور نند جی سے کہا کہ اے بابا اکرور جی جدکل مین بڑے مہاتما ہو کر کنس کی اگیا انسار دھنکھ جگ کا اُتساہ دیکھنے کے واسطے ہم لوگون کو بلانے کے واسطے یہان آئے ہین اُنکے ساتھ جانے مین بہت اچھا ہوگا تم بھی گوپ اور گوالون سمیت دہی اور ماکھن آدک بھینٹ لے کر چلو۔

دوہا	ماکھن پربھ کی بات یہ سنکے گوپی گوال	گئے سکل مرجھاے تن بھئے بکل تتہ کال

اے راجا پریچھت نند جی شری کرشن جی کی بات کی کئی مرتبہ پریچھا لے چکے تھے اسلیے اُنکی بات کو دُلکھنا اُچت نہین جانا اور نند اور

جسودا جی سپنے کی بات یاد کرکے سوچ کرنے لگین لیکن شیام سندر کی اچھا انسار نند جی نے برندابن مین ڈھنڈھورا پٹوا کر سب گوالون کو کہلا بھیجا کہ راجا کنس نے دھنکھ جاترا کا اُتساہ دیکھنے کیواسطے ہم لوگون کو بلایا ہی کل پرات سمے سب گوال بال دودھ دہی گھی ماکھن آدک لے کر متھرا کو چلین جب یہ حال گوپیون نے سُنا کہ شیام سندر متھرا کو جاتے ہین تب سب گوپیان شیام سندر کا بجوگ سمجھکر مُردے کے برابر ہوگئین اور اُنکے گھرون مین ایسا رونا پیٹنا ہونے لگا کہ جیسے کسی کا کوئی آدمی مر جائے۔

دوہا	اٹھو ٹھور ایسی دشا کہت نہ آوے بین		بڑھی شیام بچھرن بتھا ڈھرت اُمنگ جل نین
سورٹھا	پھرت بکل سب گوال پوچھت ایکہ ایک تے		چلن چہت نند لال سن ملین بیاکل سبے

پھر سب گوپیان ٹھور ٹھور بیٹھکر آپسمین کہنے لگین کہ دیکھو یہ کیا پڑے ہمارے اوپر آئی ہی ایک ساعت بھر موہن پیارے کا برہ ہمسے سہا نہین جاتا تھا اُنکے دیکھے بنا چین نہین پڑتا تھا اب وہ متھرا جاتے ہین اُنکے بجوگ مین ہمارا پران کیسے بچے گا اس اکرور مورکھ کا کیا کام تھا جو ہملوگون کا پران لینے کے واسطے آیا ہی سچ پوچھو تو سری کرشن جی نے ہماری پریت سے من اپنا کھینچ لیا نہین تو اُنکو متھرا جانے کا کیا کام ہی جو نند لال جی نہ جاوین تو راجا کنس اُنکا کیا کرے گا تب دوسری گوپی بولی کہ پرمیشور کی دیا سے آج کوئی بڑا آدمی برندابن مین مرجاتا یا کوئی دوسرا کارن ہوکر ہمارا من ہرن پیارا کل متھرا کو نہ جاتا تو بہت اچھا ہوتا دوسری گوپی اپنی چھاتی پیٹ کر کہنے لگی کہ بڑا سوچ ہی کہ میرا پران پیارا مجھسے چھوٹتا ہی۔

چوپائی	اب ہر جب متھرا کو جہین	تن بن پران کون بدھ رہین

دوسری گوپی بولی کہ مجھے موہن پیارے کے دیکھنے سے تینون لوک کا سکھ ملتا تھا اب اُنکے دیکھے بنا کسطرح چین پڑیگا دوسری بولی کہ جب وہ ایک مرتبہ میری طرف آنکھ اُٹھا کر دیکھتے تھے تب مین اپنے برابر کسی کو نہین سمجھتی تھی اُنکے جانے کے پیچھے میرا کیا حال ہوگا۔ دوسری نے کہا کہ اے برہما جی تم بڑے کٹھور ہو جو پہلے موہن پیارے سے پریت لگا کر اب اُنکے برہ ساگر مین مجھکو ڈبونا بچار کیا ہی جس طرح کوئی پیاسا دور سے پانی دیکھ کر پانی پینے کے واسطے جاوے اور وہان پہونچکر اسکو بالو دکھلائی دے وہی گت ہماری ہوئی رام اور کرشن دونون آنکھین ہماری چلی جائینگی تب ہم لوگ بنا آنکھ جی کر کیا کرینگی شیام اور بلرام بنا ایک ساعت جینا ہمارا کٹھن ہی۔

دوہا	جو راجن کے راج ہین ماکھن پر بھو برج راج	اب جیوین کیسے سکھی سو بچھڑت ہین آج

اے راجا پریچھت اسی طرح سب برجبالا برہ کی ماتی ہوکر اپنے اپنے من کا حال ایک دوسرے سے کہکر بلاپ کرتی تھین جب رات بھر اُنکو مچھلی کیطرح تڑپتے بیت گئی تب پرات سمے سب گوپ اور گوال برندابن باسیون نے گورس آدک گاڑی اور بیلون پر لدوا لیا اور بھینسا بھیڑا بکرا آدک بھینٹ دینے کے واسطے لیکر نند جی کے دروازے پر آئے اور جس جگہ اکرور جی شیام اور بلرام کو جو اپنے آگے بیٹھا کر چلنے کی طیاری کر رہے تھے وہانپر سب استری اور پرش اور لڑکے اور بوڑھے آکر موہن پیارے کے بجوگ مین اپنی اپنی آنکھون سے جل کی دھارا بہانے لگے اور اتنا روئے کہ اُنکے آنسو بہنے سے زمین وہانکی کیچڑ کے برابر ہوگئی اور اُن لوگون نے آپسمین کہا کہ دیکھو کنس ادھرمی کے راج مین سکھ اور آنند سپنا ہوگیا اور سب برجبالا شری کرشن جی کے چارون طرف کھڑی ہوکر بڑے دُکھ سے کہنے لگین کہ اے پران پیارے تم کسواسطے ہم لوگ ابلا اناتھ کو اپنے برہ ساگر مین ڈبو کر پران لیا چاہتے ہو سب برندابن باسیونکا جیونا تمھارے آدھین ہی جس طرح ہاتھ کی لکیر کبھی نہین مٹتی اسیطرح بھلے آدمی کی پریت کبھی نہین گھٹتی جیسے بالو کی دیوار نہین ٹھہرتی اسی طرح مورکھ کی پریت نہین نبھتی ہی اے گوپی ناتھ ہم لوگون

نے تمھارا کیا اپرادھ کیا ہی جو ہمکو پیٹھ دکھا کر چلے جاتے ہو۔

دوہا	ایک سکھی ایسے کہے مین سوچت من ماہنہ	جو سُت جسُدھا نند کے ہین چھانڑ ہین ناہنہ

گوپیان اسطرح شری کرشن جی کو کہکر پھر اکرور جی سے بولین کہ ای اکرور تم ہم لوگون کا دُکھ نہ جانکر جس کے آدھین ہمارے پران ہین اُسی کو اپنے ساتھ لیے جاتے ہو اب ہمارا جینا کیسے ہوگا کیون ایسا کرتے ہو ایسے جینے سے تم ہمکو مار ڈالتے تو اچھا تھا اور اکرور دیا ونت کو کہتے ہین تم اپنے نام کے برخلاف نردئی پن کرتے ہو جیسا دُکھ ہم لوگون کو راجا کنس نے دیا اُسکا دنڈ موہن پیارے سے پاویگا دوسری سکھی بولی کہ دیکھو برھما جی ہمکو استری کا تن دیکر ہمارے اوپر کچھ دیا نہین کرتے ہم لوگون کی بھوز روپی آنکھ کمل روپی کھار بند موہن پیارے کو دیکھنے کے واسطے دن رات چاہنا رکھتی ہین کہو اب کس طرح اِن آنکھون کو بنا دیکھے سانولی صورت موہنی مورت کے چین ملیگا۔

دوہا	ماکھن پربھ کو روپ رس پیت رہے جو نت	اب کھاری جل کوپ کو کہہ بدھ آوے چت

اور سکھی بولی کہ سچ پوچھو تو برھما اور اکرور کا کیا دوش ہی یہ سب کھوٹائی موہن پیارے کی سمجھنا چاہیئے کہ اُنکا چت بھی اُنکے بدن کی طرح کالا ہی ہم لوگون نے اپنے کل پرواری کی پریت چھوڑکر اپنا پریم اُنسے لگایا تھا اب یہ ہمکو اس دکھ ساگر مین چھوڑکر چلے جاتے ہین متھرا پوری کی استریان دنرات موہن پیارے کی بھینٹ ہونے کی اچھا من مین رکھکر پرمیشور سے برون مانگتی تھین اب پرمیشور نے اُنکی بنتی سُنی اور سکھی بولی کہ متھرا کی استریان روپ اور گُن سے بھری ہین شیام سندر اُنکی پریت مین پھنسکر وہان ہی رہ جائینگے اور ہم لوگون کو بھولکر یہان کیون آوینگے اُن استریون کا بڑا بھاگ ہی جو من ہرن پیارے کے ساتھ سُکھ اُٹھاوینگی نہین معلوم ہمارے تپ مین کیا بھول پڑی کہ ہم سے ہمارا پیارا بچھڑتا ہی اور گوپی بولی کہ آج متھرا کی استریون کو اچھے اچھے سُگن ہوتے ہونگے کہ وہ لوگ شیام سندر کا درشن پاکر اپنی آنکھونکا پھل پاوینگی اور سکھی بولی کہ شری کرشن کو متھرا مین کسی نے نہین بلایا اُنکا من متھرا کی استریون کے دیکھنے کے واسطے چاہتا ہی اسی واسطے یہ بہانہ کرکے جاتے ہین دوسری نے کہا کہ اس چت چور نے ہم لوگون کے ساتھ کون بھلائی کی ہی جو وہان کی استریون کے ساتھ کرینگے خوبصورت آدمی اپنی خوبصورتی کے گھمنڈ سے کسی کو کچھ مال نہین سمجھتے دوسری برجبالا بولی کہ برندابن باسیون کے دن اب بُرے آئے ہین اور متھرا باسیونکا نصیب جاگا اسی سے موہن پیارے وہان جاتے ہین دوسری نے کہا کہ یہ اکرور ہمارے واسطے جم دوت بنکر آیا ہی جسطرح کسی بھوکھے کے آگے سے کوئی کور اُٹھاتے وقت تھالی بھوجن کی کھینچ لے اُسی طرح یہ ہمکو شیام سندر سے الگ کرتا ہی یہ کون بناؤ کی بات ہی کہ مچھلی کو پانی سے نکال کر گرم بالون مین ڈال دے شاید ہمکو دُکھ دینے سے اسکو کچھ ملتا ہوگا اس لیے ایسا کرتا ہی۔

دوہا	جو دُکھ دیوے جیو کو دھا کشٹ سُو پاوے	بودے بیج ببول کو تو آم کہان سے کھاوے

اور سکھی بولی کہ ای پیان پیاری اسمین کسیکو دوش لگانا نہ چاہیئے ہمارے کھوٹے دن آنے سے ہمارے پران پیارے جاتے ہین ہمارا بھاگ جو اچھا ہوتا تو اکرور کیون آتا جسوقت گوپیان اپنے اپنے برہ کا دُکھ ایک دوسرے سے کہہ رہی تھین اُسی وقت شیام اور بلرام چلنے کے واسطے رتھ پر چڑھے تب گوپیون نے کہا کہ دیکھتی ہو شری کرشن جی ہمارے رونے اور بلاپ کرنے پر کچھ دھیان نکرکے متھرا جانیکو طیار ہوگئے

دوہا	ماکھن پربھ آنند سون چڑھ بیٹھے رتھ ماہنہ	بہت بھلو ہی سارتھی اب ہون ہانکت ناہنہ

اور گوپی بولی کہ ہم سب اپنے کل پرواری کی لاج چھوڑ چکی ہین جب رتھ یہان سے چلنے لگے تب شیام سندر کی کمر پکڑکر روک رکھو جسمین جانے نہ پاوین یہ سنکر دوسری گوپی بولی کہ ای پیاری سچ کہتی ہو جب کہ میرا پران ہی موہنی مورت نے ہر لیا تب اُنکو کسطرح جانے دونگی

جس لاج کے مارے پرمیشور سے بجوگ ہو اُس لاج کو چولھے بھاڑ مین ڈال دیو اسوقت لاج کرنے مین پیچھے سے بہت دُکھ اُٹھانا پڑیگا دوسری بولی کہ ہم لوگ بورہی ہوکر پڑی رہین اور وہ مُتھرا کی استریون کے ساتھ جاکر چین اُڑاوین یہ بات کیسے ہونے پاویگی ہمکو لاج سے کچھ کاج نہ رکھکر اپنا کام نکالنا چاہیئے دوسری گوپی بولی کہ ہم لوگون کو اُس موہنی مورت کے دیکھنے سے سُکھ ملتا تھا سو اب جانتے ہین بھلا دن بھر تو ہم یہ سمجھینگی کہ گئو چرانے بن کو گئے ہین لیکن شام کو بنا دیکھے ہمارا پران کیسے بچے گا اور گوپی بولی کہ اے سکھی اُس دن چاندنی رات کی بات تجھکو یاد ہے یا نہین جب شیام سندر نے ہم لوگون کے ساتھ راس کرکے سُکھ دیا تھا دوسری گوپی بولی کہ اے سکھی جو کوئی اُن کی لیلا کو بھلا دے اُس کو جانور سمجھنا چاہیئے دوسری گوپی بولی کہ جب شام کے وقت برندابن بہاری بن سے گئو چرا کر آئے تھے تب اُنکے گھونگھر والے بالون پر دھور پڑی ہوئی کیسی شوبھا دیتی تھی کہ ہم لوگ راستے پر بیٹھ کر اُنکا درشن کرتی تھین تب اُن کی چھب دیکھنے اور بنسی سننے سے کیسا آنند ملتا تھا بتاؤ اب وہ سُکھ کیسے ملیگا۔ اے راجا پریچھت اسی طرح سب گوپیان بورہونکی طرح اپنے اپنے برہ کا حال شیام اور بلرام اور اکرور کو سُنا کر بلاپ کرتی تھین اور لاج چھوڑ کر بار بار اے مادھو اے مکند اے گوبند اے دینا ناتھ اے بیکنٹھ ناتھ اے گوپی ناتھ اے شیام سندر اے مُرلی منوہر اے من ہرن پیارے اے برجناتھ اے دُکھ بھنجن نندنندن پرمیشور کے نام پکار کر اُنکو اپنا دُکھ سُناتی تھین اُسوقت اُنکا رونا اور بلاپ کرنا دیکھکر کون ایسا چیتن جیو وہان تھا جسنے آنسو کی دھار اپنی آنکھون سے نہ بہائی ہو جبکہ جڑ روپ درختون سے بھی اُنکا دُکھ نہین دیکھا گیا تب جڑ سے ڈالی تک سارے سوچ کے ہلنے لگے اور اکرور اُن سبکا حال دیکھکر راجا کنس کی اگیا اور اپنے تن کی سُدھ بھول گئے جب گوپیونکا بلاپ اکرور سے دیکھا نہین گیا تب رتھ پر چڑھ کر ہانکنا چاہا اُسوقت گوپیون نے دوڑکر رتھ کو پکڑ لیا اور بڑی عاجزی سے بنے کیا کہا اے گوپی ناتھ تم کس واسطے ہم لوگ ابلا ناتھ کو اپنے برہ ساگر مین ڈبو کر پران لیا چاہتے ہو ہمکو بھی اپنے ساتھ لیچلو تو دھنکھ جگت کا اُتسو اور راجا کنس کو دیکھ آوین ہم لوگون نے اپنا کُل پروار اور لوک لاج چھوڑ کر تمسے پریت لگائی تسپر تم کیون ایسے نردئی ہوکر ہمارا پران لیتے ہو تم اکرور کے ساتھ جو رتھ سلج کر آیا ہے نہ جاؤ تو کنس تمھارا کیا کریگا یہ اپنا مُنھ کالا کرکے پھر جائیگا اے راجا اُسوقت ایک طرف تو گوپیون کی یہ دشا تھی اور دوسری طرف سے جسودا جی روتی ہوئی آکر بولین کہ اے اکرور تم کیون میرے پران پیارے کو لیے جاتے ہو انکے بنا مین کسطرح جیوون گی۔

دوہا	کہا دھنکھ یے دیکھ ہین بالک اَت اگیان		کیو کنس کچھ کپٹ یہ پرت موہنہ اُس جان
سورٹھ	مین نہین دیہون جان مو نردھن کے سیام دھن		لیہہ کنس بزیران کو جیوے نندنندن

کبت

پران کے ادھارے میرے بارے یے پدھارے چاہین بھوپ کے اکھارے جہان بھارے سجے شور مین
پیر بڑھی ہے شریر بوڑت ہے بجوگ بیر کیسے کیسے دھرون دھیر پریم کے ادھور مین
ڈارے برکنس کار اگار مین زنجیر بھرا اے ری بیر جر جاے دھن دھام چور مین
جو پے لے کنھیا بلدیو دو دُلال میرے کھیلین کہہ تیا بین نین کے حضور مین (قید خانہ ۱۲)

جسودا اور روہنی ماتا رو کر کہنے لگی کہ شیام اور بلرام برج گوکل کے پران ادھار ہین اِنکے چلے جانے سے ہم لوگ کیسے جیوینگے پھر جسودھا ماتا بہت بلاپ کرکے بولی کہ اے موہن پیارے تم میری جنتا چھوڑ کر کیون جاتے ہو مین تمھارے اوپر نچھاور ہوکر کہتی ہون کہ اپنی ماتا کو چھوڑ کر کیون جاتے ہو تمھارے دیکھے بنا مجھ سے ایک ساعت نہین رہا جاے گا جب جسودا جی کے یہ سب کہنے پر بھی موہن پیارے

رتھ پر سے نہین اُترے تب جسودا بیاکل ہو کر زمین پر گر پڑی اور بہت بلاپ کر کے کہنے لگی کہ ای پران پیارے تم کٹھور ہو کر میرا پران ہی لیا چاہتے ہو مجھے اکرور مارنے کے واسطے برندابن مین آکر میری بڑھوتی سمے کی لکٹیا چھینے لیے جاتا ہے ای بیٹا تم کو کچھ دیا نہین آتی جو مجھے اسطرح چھوڑ کر چلے جاتے ہو ای راجا پریچھت جب اسطرح جسودا اور روہنی اور گوپیان رتھ پکڑ کر رونے لگین تب موہن پیارے ہنستے ہوئے رتھ پر سے اُتر کر بولے کہ تم چنتا مت کرو مین ایک آدمی تمھارے پاس بھیجونگا اُس وقت جسودا جی موہن پیارے کو گلے لگا کر بڑی بنتی کر کے بولین کہ ای بیٹا تم دھنکھ جگت دیکھکر جلدی چلے آنا وہان کسی سے پریت لگا کر اپنی ماتا کو مت بھول جانا یہ سنکر مرلی منوہر نے جسودا ماتا کو بہت دھیرج دیا اور شری داما گوال سے بولے کہ تم گوپیون سے کہدو کہ سوچ مت کرین مین پھر ملونگا جب شیام سندر اس طرح سب کو دھیرج دے کر اور ماتا کو دنڈوت کر کے رتھ پر چڑھے تب نندجی نے جسودا اور گوپیون سے کہا کہ تم اُداس مت ہو مین شیام اور بلرام کو دھنکھ جگ دکھا کر جلد ہی اپنے ساتھ لے آونگا لیکن اس بات کا ڈر ہے کہ راجا کنس شیام اور بلرام سے کچھ دغا نہ کرے یہ بات سنکر ایک بوڑھے آدمی گیان وان نے کہا کہ ای نندجی شیام سندر پربرہم پرمیشور کا اوتار ہین اُنھون نے پرتھوی کا بھار اُتارنے کے واسطے جنم لیا ہے یہ راجا کنس کو کیا سمجھتے ہین موت کی بھی موت اُن کے ہاتھ ہے یہ سنکر نند آدک کو دھیرج ہوا اتنی کتھا سنکر راجا پریچھت نے پوچھا کہ ای مُن ناتھ بڑا آشچرج ہے کہ اکرور جی نے یہ دسا جسودا اور گوپیون کی دیکھکر کچھ دھیرج اُنکو نہین دیا شکدیو جی بولے کہ ای راجا اُسوقت اکرور جی نے اتنا گوپیون سے کہا تھا کہ شیام سندر پھر تمسے ملکر سکھ دینگے جب اکرور نے سب کو روتا چھوڑ کر شیام اور بلرام کا رتھ متھرا کی طرف ہانکا اور نندجی گوال بالون سمیت گاڑی آدک پر بیٹھکر اُنکے ساتھ چلے تب جسودا بڑے بلاپ سے بولی۔

چوپائی

موہن اِدھر دیکھو تو سہیے
لیو نہار جنم کو کھیرو
یہ کہ گوال سکھن کو پھیرو
ایسے کہہ جسمت بلکھائی
تلپھت بکل رام مہتاری

بچھڑت لال ہمین کچھ دیجے
بہر برج مین ہو ستہ اندھیرو
اپنی گائے جائے کے گھیرو
کیے جتن بہہ پران نہ جائی
ات بیاکل سب برج کی ناری

دوہا

دیکھ دُکھت برج لوگ سب اور جسودا ماے
تب ہر یہ کہہ سکھ دیو بہر ملین گے آے

جب تک رتھ کی دھوجا اور دھور اُڑتی ہوئی جسودا اور گوپیونکو دیکھ پڑتی رہی تب تک اُن سب کو آسا بنی رہی کہ اب بھی ہمارے پران پیارے لوٹ آوینگے اسلیے وہ سب رتھ کی طرف ٹکٹکی باندھ کر دیکھتی رہین جب رتھ دور نکل جانے سے اُس کی دھور بھی نہین دکھائی دی اور گوپیونکا تن برج مین رہ کر من دھور کی طرح اُڑتا ہوا شری کرشن جی کے پیچھے پیچھے چلا گیا تب سب گوپیان اور جسودا جی بیہوش ہو کر زمین پر گر پڑین جب کچھ ہوش آیا تب روتی پیٹتی ہوئی گھر کو چلین لیکن اُن کو شیام سندر کے برہ سے راہ نہین سوجھتی تھی تب ایک سکھی جسودا جی سے بولی۔

سورٹھ

کہا کرین برج جاے من ہرلے گئے سانورو
پڑت نہ آگے پاے پاچھے ہی لوچن لکھت

جانا شیام اور بلرام جی کا متھرا کو اکرور کے ساتھ

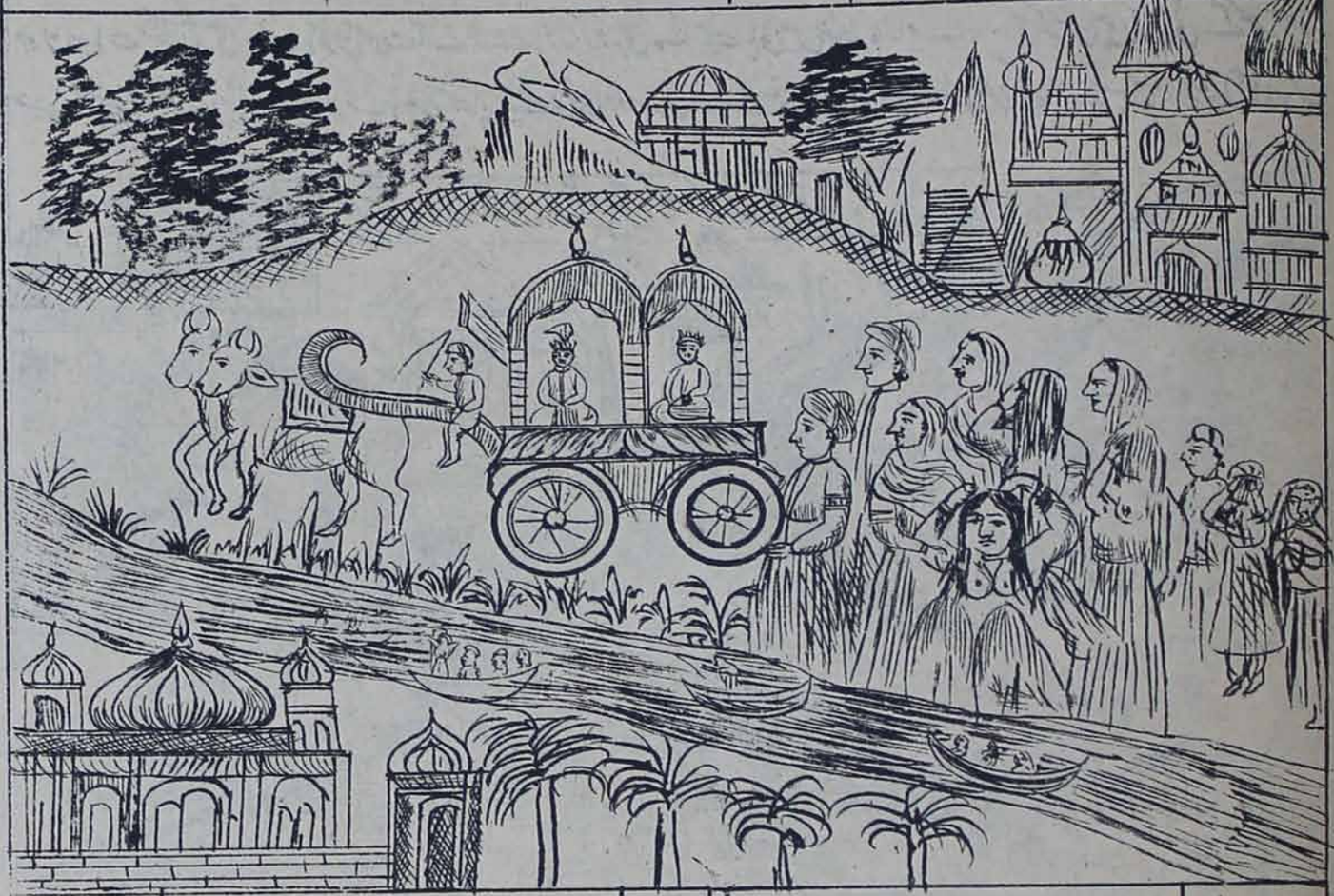

دوہا

یون برج تیہ پچھتاے سب دیکھ جسودا وین
سب آئین اپنے گھرن کلیشت بدن ملین

سورٹھ

سب برج پرم اداس برہن دکھ سمپت سین
رہے پران یہ آس شیام کہیو ملین بہر

کبت

کٹل اکرور کرور بیری کا ہو جنم کو چٹیک سی ڈار سرے کے برج مور گیو
بیاکل بحال بال بنشی دھر شیام بن مین سی تلپھ مانو پریم رس جھور گیو
چرن اٹھا لے چکرت چنوت اونچے دھام چڑھ چنتا من چین سب جور گیو
بار بار کہت بسور جل نین پور دھور نا اڑت آلے اب رتھ دور گیو

ترجمہ

اے راجا اسیطرح سب گوپیان اور جسودا جی شیام سندر کے برہ مین بیاکل رہ کر انکی چرچا مین دن اپنا کاٹنے لگین اور اکرور جی نے چلتے وقت اپنے من مین اداس ہو کر کہا کہ دیکھو مین نے راجا کنس ادھرمی کے کہنے سے بہت برا کام کیا کہ شیام اور بلرام کے مارے جانے کی تدبیر سننے اور دیکھنے پر بھی انکو اپنے ساتھ لیئے جاتا ہون میرے برابر دوسرا کوئی پاپی سنسار مین نہ ہوگا جب کنس شیام اور بلرام کو مار ڈالے گا تب سب برجبالا جنکو مین روتے اور بلاپ کرتے چھوڑ آیا ہون وہ بہت دکھ پاوینگی اس ادھرم کرنے کے بدلے مجھکو نہ معلوم کون نرک بھوگنا پڑیگا شری کرشن انترجامی نے انکے من کا حال جانکر بچار کیا کہ دیکھو اکرور ایسا گیانی مجھکو لڑکا سمجھکر میرے مارے جانے کا سوچ کرتا ہے

اسلیئے اُسکو اپنی مہادھا کر یہ سوچ اُسکا چھڑا دینا چاہیئے جب اکرور جمنا کنارے پہونچے اور رتھ اپنا درخت کے نیچے شیام اور بلرام سمیت کھڑا کر کے
نہانے گئے تب موہن پیارے نے نندرائے سے کہا کہ تم گوال بالون کو ساتھ لیکر آگے چلو اکرور جی اسنان اور پوجا کرلین تو مین بھی آپہونچتا
ہون یہ بات سنکر نند جی گوال بالون سمیت آگے بڑھے اور اکرور جی نے جیسے پانی مین غوطہ مارا ویسے سری کرشن جی کو پانی کے بھیتر دیکھا
جب آشچرج مانکر سر اپنا باہر نکالا تب باہر رتھ پر بیٹھے دیکھا دوسری مرتبہ پھر غوطہ مارا تو وہی حال پھر دیکھا جب تیسری مرتبہ غوطہ لگایا تو کیا

دیکھا کہ شری کرشن جی سانولی صورت موہنی مورت لچھمی سمیت جڑاؤ گہنا سب انگ انگ پر پہنے کیسر اور چندن کا تلک لگائے کوستبھ مین اور
بیجنتی مالا اور بنمالا گلے مین ڈالے پیتامبر اور جنیو کا جوڑا پہنے اُپر نارسنگھی اوڑھے چتر بھجی رُوپ سے شنکھ چکر گدا پدم دہان کیے شیش ناگ پر
براجتے ہین اور شیش جی سفید رنگ ہوکر اپنے ہزار سر پر جڑاؤ کریٹ مکٹ باندھے پیتامبر پہنے بہت سوبھا مان دکھلاتی دیئے اور شیام سندر
گھونگھروالے بالون پر جڑاؤ مکٹ ساجے مکراکرت کنڈل پہنے سندر ناسکا منوہر کپول ترچھی چتون بجلی سے دانت چمکتے مندمند مسکراتے اتی سندر
بھجا چوڑی چھاتی گہری نابھ پتلی کمر موٹی جانگھ پاؤن کے ناخن چمکتے ہوئے ایسے مہاسندر دکھلائی دیے کہ جن کا برنن نہین ہوسکتا اور جو اور
انگس اور بجر آدک کی ریکھا پاؤن کے تلوے مین دکھلائی دیکر اور کیا دیکھ پڑا کہ شری برھما جی اور شری مہادیو جی اور اندر اور برن اور کبیر آدک
دیوتا اور نو جوگیشور اور نارد من اور مارکنڈے اور بھرگ آدک رکھیشور اور سنکادک اور گرڑ جی اور آٹھ بسو دیوتا اور موت اور چوبیس ۲۴ تتو
اور دھرو اور پرہلاد آدک بھگت اور بید بیاس اور اُنچاس پون اور آٹھ دگپال اور ساتون دیپ اور ساتون سمندر اور بارھوین سورج اور
چندرما اور بال کھلیا رکھیشور اور اگن اور دھرم راج اور کامدھین اور کامدیو اور ساتون پری اور بدیادھر اور سدھ اور گندھرب اور دیوتا
پنر اور گنگا اور سرسوتی آدک ندیان و اُرندھتی اور بششٹھ اور جھچھ اور راچھس اور کنس اور دیو کنیان اور سب برات اور سب تیرتھ اور

کلپ برچھ آدک اپنا اپنا روپ رکھے ہوئے شری کرشن جی کے سامنے ہاتھ جوڑے کھڑے استت کر رہے ہین اور اپسرا ناچ دکھلاکر گندھرب لوگ گانا سنا رہے ہین اور برھاجی آدک دیوتا استت کرکے شری کرشن کے تیج کے آگے کچھ بولنے کی سامرتھ نرکھکر تصویر کی طرح چپ چاپ کھڑے انکا منھ دیکھ رہے ہین جس کی طرف شری کرشن نے آنکھ اٹھا کر دیا کی راہ سے دیکھ دیا وہ خوش ہوکر انکا گنا بادگانے لگا ان مین سے بعضے شری کرشن جی کے اوپر چنور ہلاتے تھے بعضے انکو دھوپ دیپ کرکے خوشبودار پھولونکا گجرا پہناتے تھے اور بعضے انکو بہت طرح کی بھینٹ دے کر بار بار دنڈوت کرتے تھے۔

دوہا

ماکھن پربھ برجناتھ کے سبھی دیوتا ساتھ
ہاتھ جوڑ استت کرین دھرین چرن پر ماتھ

جب اکرور کو یہ سب مہا شیام سندر کی جمنا جل مین دیکھ کر بشواس ہوا کہ شری کرشن جی پربرہم پرمیشور کے اوتار ہین تب وہ اپنا سوچ اور سندیہ چھوڑ کر چتر بھجی روپ کے پاس چلے گئے اور چرنون پر گر کے ہاتھ جوڑ کر بولے۔

دوہا

تن من رہیہ بھلائے کے دیکھ روپ ابھرام
ماکھن پربھ گھنشیام کو لاگیو کرن پر نام

اتنی کتھا سنا کر شکدیو جی بولے کہ اے راجہ جو کوئی اس دھیان کو پریت سے کہے اور سنے تو تم جانو کہ اسکو شیام سندر کے درشن ملے۔

ادھیائے چالیسوان استت کرنا اکرور جی کا شری کرشن جی کے چتربھجی روپ کی جمنا جل مین

شکدیو جی نے کہا کہ اے راجا پریچھت جب اکرور جی نے شری کرشن جی کی مہا جمنا مین اسطرح دیکھکر انکو پورن برہم جانا تب اسی جگہ اسطرح پر کرشن بھگوان کی استت کی کہ اے ناتھ ترلوکن آپ تینون لوک کے مالک ہوکر جنم اور مرن سے رہت ہین اور کوئی ایسی سامرتھ نہین رکھتا کہ آپکی لیلا اور آدانت کا بھید جان سکے میری دنڈوت آپکو پہونچے یہ بات سنکر راجا پریچھت نے پوچھا کہ اے مُنی ناتھ جب پربرہم پرمیشور کے بھید کو کوئی نہین پہونچ سکتا تو پھر انکی مہا جاننے والا کسکو کہنا چاہیے شکدیو جی بولے کہ اے راجا انکی مہا جاننا بہت کٹھن ہے لیکن تم جتنے جیو جڑ اور چیتن دیکھتے ہو سب مین انھین کے تیج کا پرکاش سمجھو جو کچھ سنسار مین درشٹ آتا ہے وہ سب پرمیشور کی اچھا اور مہا سے پیدا ہوکر انھین کا روپ ہے سنسار مین کوئی کوئی گیانی اور تپسی پرمیشور کے دھیان اور سمرن کے پرتاپ سے کچھ کچھ بھید انکا جان سکتے ہین۔

دوہا

ماکھن پربھ کرتار کو جانین یا بدھ لوگ
گھٹ گھٹ مین بیاپک سدا ہین سب کرنے جوگ

اے راجا پریچھت اکرور جی نے شری کرشن جی سے جمنا جل کے بھیتر یہ بنے کیا کہ اے مہاراج آپ برھما اور مہادیو جی ادک دیوتا اور تینون لوک کے مالک ہین جسطرح ندی اور نالونکا پانی بہکر سمندر مین ملجاتا ہے اسی طرح سنساری آدمی جو پوجا اور دھیان اور دان اور دوسرے دیو کے نام پر کرتے ہین وہ سب آپکو پہونچتا ہے اور مرنے کے پیچھے سب جیو آپ کے روپ مین ملجاتے ہین آپ الکھ اگوچر ہین برھما دک دیوتا آپ کی مہا اور گن کو نہین پہونچ سکتے دوسرے کی کیا سامرتھ ہے جو آپ کی مہا کو جان سکے میری دنڈوت لیجیے اے آدپرش نراکار چارون بید آپ کے شوانسا ہوکر آپ کے آدا اور انت کو نہین جانتے اور آپ گھٹنے اور بڑھنے سے رہت ہوکر اپنی تعریف کرانے کی بھی کچھ پرواہ نہین رکھتے جیسے گولر کے بھنگے اور جل کے جیو اپنا حال نہین جانتے ویسے سب برھمانڈ کے جیو ستو گن

اور تموگن اور رجوگن سے پیدا ہو کر مایا کے بس ہو کر تم کو نہین پہچانتے اور تمھارے براٹ رُوپ کے ایک ایک روئین مین بہت سے برہمانڈ اسطرح بندھے ہین کہ جسطرح گولر کے درخت مین پھل لگے ہوتے ہین مین آپ کے اس براٹ رُوپ کو نمسکار کرتا ہون اے پورن برہم نرمل رُوپ آپ چودھون بھون کے کرتا اور دھرتا ہو کر کیول گئو اور براہمن اور ہر بھگتون کے اُدھار کرنے اور سکھ دینے اور ادھرمیون کے مارنے کے واسطے سنسار مین اوتار دھارن کرتے ہین ۔

چوپائی	ہنس رُوپ دھر کے اوتارا		نیر گھیر تم کرت نیارا

اے جوت رُوپ دینا ناتھ آپ نے ہنس روپ دھر کر بید کو پاتال سے نکالا اور ہیگریو اوتار لیکر مدھ کیٹبھ دیت کو مارا اور سمدر متھنے اور چودہ رتن نکالنے کے واسطے کچھپ اوتار دھر کر مندراچل پہاڑ کو اپنی پیٹھ پر اُٹھا لیا اور باراہ اوتار دھر کے ہرنیاکش دیت کو مار کر پرتھوی کو پاتال سے نکال لائے اور نرسنگھ رُوپ دھر کر ہرنیہ کشپ کو مار کر پرہلاد اپنے بھگت کی رچھا کی اور دیوتون کے بھلے کیواسطے باون اوتار لیکر تین پگ پرتھی راجا بلی سے دان لی اور پرسرام اوتار دھر کر چھتریون کو مارا اور شری رامچندر اوتار سے آدھی راون کو مار کر لنکا کا راج بھبھیکن کو دیا اور شری کنگا جی آپ کے چرنون کا دھوون ہو کر تینون لوک کے جیوون کو تارتی ہین اور بلبھدر اور پردمن اور انرودھ تمھارے ہی رُوپ ہین اس لیے مین سب تمھارے اوتارون کو دنڈوت کرتا ہون اتنی کتھا سنکر راجا پریچھت نے پوچھا کہ اے مہاراج اُسوقت تک تو انرودھ اور پردمن جی پیدا نہین ہوئے تھے اکرور جی نے اُن کا نام کس طرح جانا شکدیو جی نے کہا کہ اے راجا پریچھت اُودھو جی اور اکرور جی شری کرشن جی کے بھگتون مین ہو کر تینون کال کا حال جانتے تھے جس طرح نارد مُن کو تینون کال یعنی ماضی وحال واستقبال کا حال معلوم رہتا ہے اُسی طرح ہر بھگت لوگ بھی تینون کا حال جانتے ہین پھر اکرور جی نے کہا کہ آپ بودھ اوتار لیکر دیتون کو جگ کرنے سے منع کرین گے اور کلجگ کے انت مین کلنکی اوتار دھر کر نئے سرے ست جگ کا دھرم جاری کرین گے اور کوئی آدمی آپ کا تپ اور دھیان کرنے سے بھوساگر پار اُتر جاتے ہین اور کسی کو آپ سنساری مایا جال مین پھنسا کر اُسکا تماشا اسطرح دیکھتے ہین کہ جسطرح کوئی آدمی اپنا مُنھ درپن مین دیکھے بغیر تمھاری کرپا کے اِس سنساری مایا جال سے چھوٹنا بہت کٹھن ہے تمھاری پوجا کئی طرح پر ہوتی ہے بعضے آدمی تمھاری مُورت بنا کر پوجتے ہین بعضے تمھارے رُوپ اور چرنون کا دھیان اپنے ہردے مین رکھتے ہین بعضے تمھارے نام پر جگ اور ہوم کرتے ہین اور گیانی آدمی تم کو سب جیوون مین ایک رُوپ دیکھتے ہین اور بعضے آدمی برکت ہو کر جنگل مین تمھارا تپ اور دھیان کرتے ہین اور بعضے گرہستھی مین رہنے پر بھی من سے تمھارا اُسمرن اور دھیان رکھکر بھوساگر پار اُتر جاتے ہین اور بعضے لوگ سوائے تمھارے دوسرے دیوتا سے پریت نہ رکھکر بار بار تمکو دنڈوت کرکے سنساری بیوہار کو سپنے کی طرح سمجھتے ہین تمھاری پوجا اور اُسمرن اور گنون کا برنن بڑے بڑے جوگیشور اور گیانی اور شیش جی اور گنیش جی اور مہیش جی آدِ برنن نہیں کر سکتے مجھ اگیان کی کیا سامرتھ ہے جو تمھاری مہما کو برنن کر سکون تمھارا نام دینہ دیال ہے اسلیے مجھکو دین اور اپنا داس سمجھکر اگیان اور ابھمان کی گانٹھ جو میرے ہردے مین پڑی ہے اُسکو گیان روپی آگ سے جلا دیجیے اور مجھکو آٹھون پہر اپنے چرنون کے پاس رکھکر ایسا گیان اُپدیش کیجیے جسمین آپ کو اپنا پیدا کرنے والا جانکر آپ کی سیوا اور چرچا مین دن رات لگا رہون ۔

	دوہا		
مین اجان تم سرن ہون ماکھن پربھو بھگوان			ایسی بدھ مونہہ دیجیے تمھین سکون پہچان

ادھیائے اکتالیسوان - پہونچنا اکرور جی کا شیام اور بلرام سمیت متھرا مین و دیگر حالات

شکدیو جی نے کہا کہ اے راجا پریچھت جب شری کرشن جی نے جمنا جل کے بھیتر یہ سب استت اکرور جی سے سنکر چتر بھجی روپ اپنا دیوتون سمیت انتردھیان کرلیا تب اکرور جی اس بات کا اچنبھا جانکر پانی سے باہر آئے اور شیام اور بلرام جی کو رتھ پر بیٹھے دیکھکر ڈرتے اور کانپتے ہوے انکے پاس گئے یہ حال انکا دیکھ کر شری کرشن جی نے پوچھا کہ اے چاچا تم اسوقت گھبرائے ہوئے کیون ہو اور نہاتے وقت سر پانی سے باہر بار بار نکال کر ہماری طرف کیون دیکھتے تھے اور چلنے کا سوچ بھول کر اتنی دیر کیا کرتے رہے تم نے جمنا جل مین کچھ اشچرج تو نہین دیکھا یہ بات سنتے ہی اکرور جی نے ہاتھ جوڑکر بنے کیا کہ اے لچھمی ناتھ انتر جامی جو کچھ پانی کے بھیتر مین نے تمھاری مہا دیکھی وہ برنن نہین ہو سکتی -

چوپائی

بھلو درس دینھو جل ماہین | کرشن چرت کو اچرج ناہین
مونہہ بھرو سو بھیو تمھارو | بیگ ناتھ متھرا پگ دھارو

دوہا

اب موسے پوچھت کہا تم ترجھون کے ناتھ | کرتا ہرتا جگت کے سکل تمھارے ہاتھ
ماکھن پربھو کرتار کی لیلا کہی نہ جاتے | سرب جیو سنسار کے جامین رہے جھلاے

یہ سنتے ہی شری کرشن جی نے ہنس کر کہا کہ آؤ رتھ پر چڑھو راہ چلنا ہی تب اکرور جی نے پہلے سر اپنا انکے چرنون پر رکھدیا پھر رتھ پر بیٹھکر رتھ کو ہانکا اور نند جی آدک گوآل جو آگے گئے تھے متھرا کے نزدیک ایک باغ مین ڈیرا کرکے شیام اور بلرام کی راہ دیکھنے لگے جب شری کرشن جی بھی وہان پہونچکر رتھ سے اترے تب اکرور جی نے انسے ہاتھ جوڑکر بنے کیا کہ اے دینا ناتھ مین چاہتا ہون کہ آجکی رات میری کٹی اپنے چرنون سے پوتر کیجیے جسکے گھر آپ کے چرن جاتے ہین اس کے پرکھا سرگ لوک کو پہونچتے ہین جن چرنون نے گوتم کی استری اہلیا کو سراپ سے چھڑایا اور راجا بلی کو پتال لوک کا راج دیا اور جن چرنون کا دھوون گنگا جی کو راجا بھگیرتھ بڑے تپ سے اپنے پرکھون کے تارنے کے واسطے مرت لوک مین لائے اور شو جی نے اس کو اپنے سر پر رکھا وہی چرن دھو کر چرنودک پینے اور اپنے سر پر چھڑکنے سے اپنے کل پروار سمیت مین کرتارتھ ہوا چاہتا ہون -

چوپائی

ایسو چرن سرد ج تمھارو | تنکو سدا پرنام ہمارو

دوہا

ماکھن پربھ کے نام گن کے سنے جہ تھور | سر نرج نہہ تھور کی سیس دھرین جیون مور

اے مہا پربھو مین تمھارا داس یہ چرن چھوڑکر کہین نہ جاؤنگا یہ بات سنتے ہی شیام سندر نے اکرور جی کا ہاتھ بڑے پریم سے پکڑلیا اور الگ لیجاکر انسے کہا کہ اے چاچا آج رات کو ہم یہان رہین گے کل راجہ کنس کو مارکر پیچھے سے بلداؤ بھیا سمیت تمھارے گھر آوینگے آج سب کو یہان چھوڑ جانا اچت نہین جب اکرور جی نے یہ سنا تب شری کرشن جی سے بدا ہوکر راجا کنس کی سبھا مین جا پہونچے راجا کنس نے بڑے آدر بھاؤ سے اکرور جی کو بٹھاکر انسے پوچھا کہ جہان گئے تھے وہان کا حال کیا ہی کہو -

چوپائی

سُن اکرُور کہے سمجھائی
برج کی مہما کہی نہ جائی
کہا نند کی کرون بڑائی
بات تمھاری سیس چڑھائی
رام کرشن دوُو ہین آئے
بھینٹ سبے برجباسی لائے

آج وہ بہت گوال بال سنگ رہنے سے شہر کے باہر ٹکے ہین کل راج سبھا مین آوینگے یہ سنکر راجا کنس بہت خوش ہوا اور بولا کہ ای اکرُور جی آج تمنے ہمارا بڑا کام کیا کہ رام اور کرشن کو لے آئے اب اپنے گھر جاکر آرام کرو اکرُور جی یہ حکم پاتے ہی اپنے گھر آئے اور کنس شیام اور بلرام کے مارنے کی تدبیر بچارنے لگا اتنی کتھا سُنا کر شکدیو جی بولے کہ ای راجا پریکھیت جب نند آدک ڈیرا لیکر سچت ہوئے تب شیام اور بلرام نے پوچھا کہ ای بابا تمھاری آگیا ہو تو ہم متھرا پُری دیکھ آوین یہ سنکر نند جی نے کچھ مٹھائی اور پکوان دونون بھائیون کو کھلا کر کہا کہ بہت اچھا تم جاکر دیکھ آؤ لیکن دیر نہ لگانا یہ سُنتے ہی اُسی دن چار گھڑی دن باقی رہے شیام اور بلرام گوالون کو ساتھ لیکر چلے متھرا پُری مین قلعہ اور مکان بلّور کے بنے ہوئے بہت اچھے دکھائی دیے اور سُنہلے رتن جٹت دروازون پر موتیون کی جھالر بندھی تھی اور جھروکھے اور کھڑکیون مین بہت مَن جڑے ہو کر قلعہ کے چارون طرف ایسی گہری کھائین کھدی تھی جس مین بارھون مہینے پانی بھرا رہتا تھا اور قلعہ کی دیوار کے طاق اور جھروکھون مین کبوتر اور تیتر اور کوکلا آدک بہت طرح کے پنچھی رہ کر میٹھی میٹھی بولی بولتے تھے اور سب گلی اور کوچے اُس شہر کے گوڑے اور دُھور وغیرہ سے صاف رہ کر گلاب جل اور رگڑے ہوئے چندن کا چھڑکاؤ وہان ہو رہا تھا اور محلون کی دیوارین ایسی چمکتی تھین کہ جنمین مُنھ دکھائی دیتا تھا اور سب مکانون مین چھوٹے چھوٹے باغیچے اور شہر کے چارون طرف بڑے بڑے باغ اور اُنمین اچھے اچھے پھل اور پھول لگے ہو کر اچھے اچھے مکان بیٹھنے کیواسطے وہان بنے تھے اور درختون پر بہت طرح کے پنچھی بولتے تھے اور اچھے اچھے تالاب اور باولی اور کنڈون مین موتی کیطرح صاف پانی بھرا رہ کر کمل پھول رہے تھے اور اُن پھولون پر بھونرے گنجار کرتے تھے اور تالاب کے کنارے بہت رنگ کے جانور اور پنچھی آپسمین کلول کر رہے تھے اور پھولون کی کیاریان کوسون تک پھول کر مند سگندھ ہو بہتی تھی اور پان کی بیواریان لگی ہو کر کنوون اور باولیون پر رہٹ اور پرہٹ چلتے تھے اور مالی لوگ میٹھے میٹھے سُرون سے گا کر درختون کو سینچ رہے تھے اور شہر کی رچھا کے واسطے چارون طرف اشٹ دھات کی دیوار بنی تھی اُس مین اور سب استھانون پر سُنہلے جڑاؤ کلسے ایسے بنے تھے کہ جنکی چمک پر آنکھ سامنے نہین ٹھہرتی تھی اور سب متھرا باسیون کے دروازون پر کیلا اور بندنوار بندھے تھے اور گانا اور بجانا اور منگلاچار ہو رہا تھا۔

دوہا

سوبھا متھرا نگر کی کاپے برنی جاے
جہان شیام نرپھون پتی جنم لیو ہی آے

جبکہ شیام اور بلرام ایسی سوبھا دیکھتے ہوئے متھرا پُری مین پہونچے تب اُنکا درشن پاکر متھرا باسی اپنی اپنی آنکھون کا پھل پانے لگے۔

چوپائی

جو جو چھب دیکھین مگ ماہین
سو سو کرنا کر پچھتاہین
اُسر کنس ہی بڑا قصائی
اب اُنکو ہوے دُکھدائی

دوہا

پُری دھوم متھرا نگر اوت نند کمار
سُن دھاے پُر لوگ سب گرہ کو کاج بسار

جب متھرا کی استریون نے شیام اور بلرام کے آنے کا حال سُنا تب اُن مین بہت سی استریان شیام سندر کے دیکھنے کیواسطے گھر سے باہر نکل آئین اور بہت سی استریان اپنے اپنے کوٹھون اور کھڑکیون اور جھروکھون پر آ بیٹھین۔

دوہا	ماکھن پربھو آوت سُنے من مین بھیو ہلاس		مارگ مین ٹھاڑھی بھین ہر درشن کی آس

اور بہت سی استریان آپسمین غول باندھ کر سڑک اور گلیون مین ایک دوسرے سے یہ کہتی تھین کہ یہی شیام اور بلرام ہین جن کو اکرور لینے گئے تھے اس مورت کو اچھی طرح دیکھ کر اپنی اپنی آنکھین ٹھنڈھی کرو۔

چوپائی

یہ بدھ جان تہان کھڑین ناری		پربھو بتاوین ہاتھ پسارے	
نیل بسین گورے بلرا ما		پیتامبر اوڑھے گھنشیا ما	
سُنت ہتی پرشارتھ جن کو		دیکھو روپ نین بھر تنکو	

یہی دونون لڑکے راجا کنس کے بھانجے ہین جنھون نے کیشی آدک سب دیتون کو مار کر بہت لیلا گوکل اور برندابن مین کی تھی پچھلے جنم مین بہت اچھے کرم ہم لوگون نے کیے تھے جسکے پرتاپ سے سکنیٹھ ناتھ کا درشن پایا جو جو استری شری کرشن جی کے آنے کی خبر پاتی تھی وہ اُلٹا پلٹا سنگار کر کے اپنی گود کا لڑکا روتا چھوڑ کر اس جلدی سے باہر چلی آتی تھی کہ اُس کو اپنے بدن اور کپڑے کی کچھ سُدھ نہین رہتی تھی۔

دوہا	ماکھن پربھ کے درس کو یہ بدھ دوڑین نار		جیون سرتا ساگر لمن چلت بیگ سون پار

شری کرشن جی کا متھرا کی بازار مین جانا اور راہ مین کبجا کا چندن لگانا اور متھرا کی استریونکا مکانون سے درشن کرنا

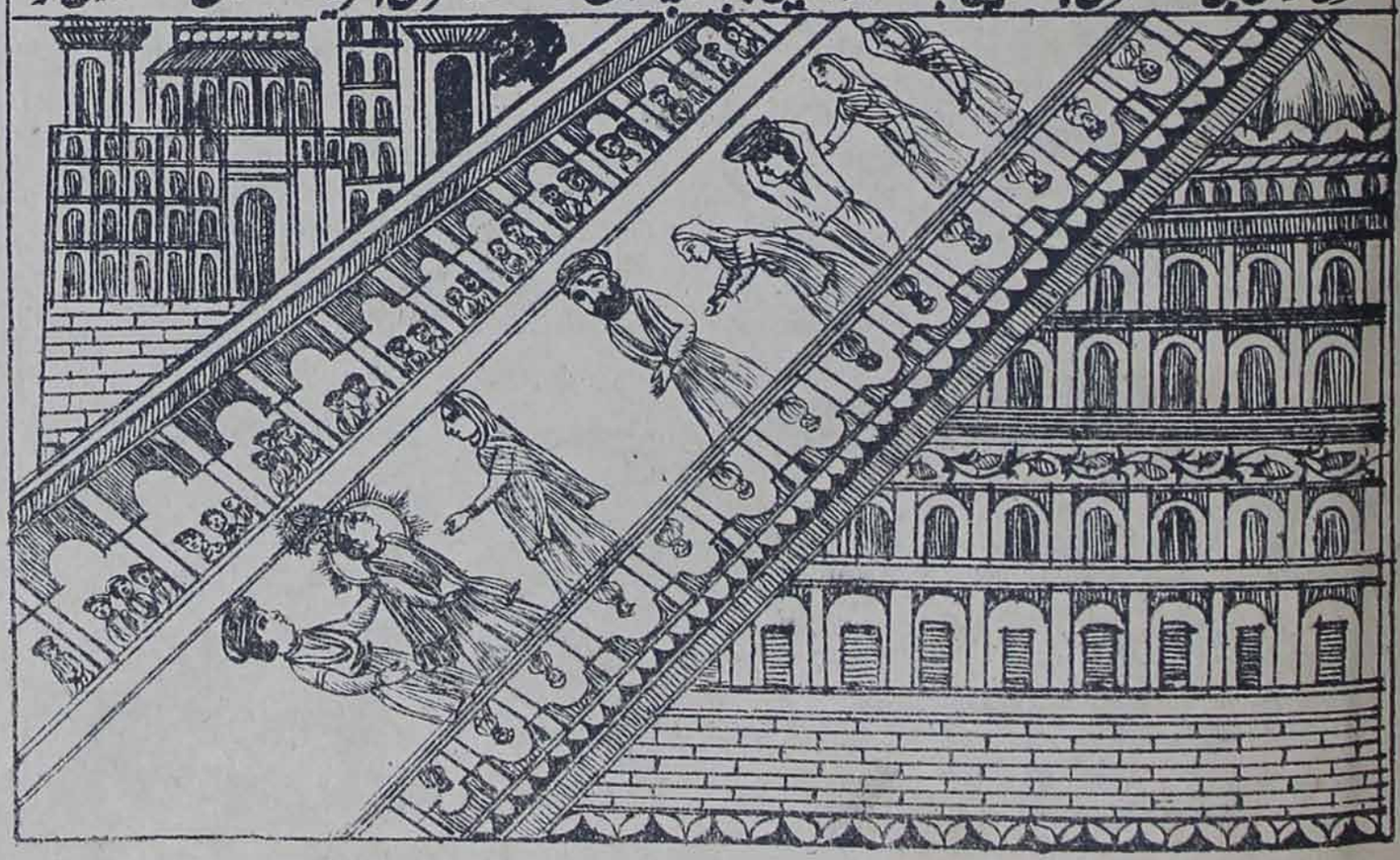

جبکہ متھرا کی استریان شری کرشن جی کی موہنی مورت کا روپ رس آنکھون کی راہ سے پینے لگین تب موہن پیارے نے اپنی مرد مسکان اور ترچھی چتون سے انکا من ہر لیا اور وہ استریان شیام سندر کو دیکھتے ہی انپر موہت ہوگئین۔

دوہا

اُہت سکل بڑ بھاگ ہین برندابن کی نار	جو سکھ پاوت ہین سدا ماکھن پر بھر بہار

شکدیو جی نے کہا کہ اے راجا اسی طرح سب استری اور پرش متھرا باسی موہن پیارے کے درشن سے خوش ہو کر بہت طرح کا بال چرتر نندلال جی کا آپس مین کہتے تھے اور براہمن لوگ شیام اور بلرام کے ماتھے پر تلک لگا کر انکو آشیرباد دیتے تھے جس گلی کوچے چوراہے مین شیام اور بلرام جاتے تھے وہان پر سب استری اور پرش انکے درشن سے اپنا جنم سوارتھ کرتے تھے اور موتی اور رتن آدک نچھاور کر کے اچھت اور لاوا اور پھول انپر برساتے تھے اس نگر کی شوبھا اور بہت بھیڑ دیکھ کر شیام سندر نے اپنے ساتھ کے گوال بالون سے کہا کہ کوئی راہ مت بھول جانا اور جو بھول جانا تو جہان ڈیرا ہے وہان چلے آنا اس وقت موہن پیارے نے راہ مین کیا دیکھا کہ راجا کنس کا دھوبی جو کپڑون کو بھی رنگتا تھا بدرا پیئے ہوئے اور کئی لادی کپڑون کی لیئے ہوئے راجا کنس کا جس گاتا ہوا اسی طرف چلا آتا ہے اسکو دیکھ کر شری کرشن جی نے بلرام جی سے کہا کہ کہو تو اس کے کپڑے چھینکر ہم اور تم دونون بھائی اور گوال بال لوگ پہن لیوین اور جو کچھ بچے اس کو لٹا دیوین بلرام جی نے کہا کہ جو تمھاری اچھا ہو وہ کرو یہ بات سنتے ہی شری کرشن جی اس دھوبی سے جو سب دھوبیون کا مالک تھا بولے کہ تم کچھ کپڑے ہمکو پہننے کے واسطے دو تو ہم راجا کنس سے بھینٹ کر کے پھر سب کپڑے تمکو پھیر دینگے اور جو کچھ ہمکو راجا کنس کے یہانسے ملے گا اسمین تم کو بھی دینگے۔

دوہا

ہنسیو بچن سن شیام کے کیو گرب کر بین	بل کو بکرا ہوے رہیو آیو ہے پٹ لین

سورٹھ

راکھی گھری بنائے ہوے آؤ نرپ دوار کون	تب لجو پٹ آئے جو بھاوے سو دیجیو

یہ کہکر وہ دھوبی موہن پیارے سے بولا کہ تم لوگ گنوار آدمی جنگل کے رہنے والے ہمیشہ اسی طرح کے کپڑے تو پہنتے رہے تھے جو آج مانگنے آئے ہو تم نہین جانتے کہ یہ سب کپڑے راجا کنس کے ہین ایسی بات پھر کہو گے تو راجا تمکو ڈنڈ دیگا۔

چوپائی

بن بن پھرت چراوت گیا	اہر جات کامری اور ڈھیا	نٹ کو بھیس بنا کر آئے	نرپ امبر پہرن من لائے
جو کے چلے نرپت کے پاسا	پہراؤن لیبے کی آسا	نیک آس جیون کی جوؤ	کھوؤن چہت ابھی تم سوؤ

یہ سنکر شری کرشن جی نے کہا کہ ہم تو سیدھی طرح کپڑے مانگتے ہین تم ٹیڑھی ٹیڑھی باتین کہتے ہو مانگنے کے کپڑے دینے مین کچھ تمھارا نقصان نہ ہوگا سدا تمھارا جس سنسار مین بنا رہے گا یہ سنتے ہی وہ دھوبی کرودھ کر کے بولا کہ اے لڑکے ابتک تو نے راجا کنس کو نہین دیکھا اور اسکے پرتاپ کا حال بھی نہین سنا گنوار لوگ راجسی بیوہار نہین جانتے تیرا منھ یہ کپڑے پہننے جوگ ہے اس بات کی ہوس چھوڑ کر میرے سامنے سے چلا جا نہین تو ابھی تجھکو مار ڈالونگا جب کہ شیام سندر نے یہ کٹھور بچن دھوبی کا سنا تب غصہ

مین ہوکر دو انگلی اپنے ہاتھ کی ترچھی کرکے اُسکے گلے پر مارین کہ سر اُسکا بھٹے کی طرح کٹ کر گر پڑا یہ حال دھوبیون کے مالک کا دیکھتے ہی اُسکے ساتھی لادی کپڑون کی چھوڑکر بھاگ گئے اور راجا کنس کے پاس جاکر سب حال کہدیا اور شیام سندر نے اپنے اور بلرام جی اور گوال بالون کے پہرنے کے واسطے کپڑے نکال کر باقی سب کپڑے لٹا دیے گوال بال لوگ وہ کپڑے پہننا نہین جانتے تھے اس سے پائجامے مین ہاتھ اور انگرکھے مین پانون ڈالنے لگے اور شیام سندر نے بھی اُلٹا پلٹا کپڑا پہن لیا۔ اتنی کتھا سنا کر شکدیو جی بولے کہ اے راجا جو تجھے اس بات کا سندیہہ ہو کہ سب کو سب چیزون کا گیان شری کرشن جی کی کرپا سے پیدا ہوتا ہے وہ آپ کپڑے پہننا کیون نہین جانتے تھے سو اُنکے بھید اور اُنکی لیلا کو کوئی نہین جان سکتا وہ پربرہم پرمیشور سنساری سکھ کی اچھا نہین رکھتے لیکن اُنکے بھگت اور سیوک لوگ پریت سے جو کچھ اُنکو بھوگ لگا کر گہنا اور کپڑا آدک پہنا دیتے ہین وہ اُس کو دیا کی راہ سے قبول کر لیتے ہین اس لیے وہ اپنے کو کپڑے پہرنے سے نادان بنا کر چاہتے تھے کہ کوئی بھگت میرا آکر آپ مجھے کپڑے پہنا دے اُن کی اچھا سے اُسیوقت بابک نام درزی ہر بھگت آپہونچا اور شری کرشن جی سے ہاتھ جوڑکر بولا کہ اے مہاراج مجھکو سب کنس کا سیوک کہتے ہین لیکن مین اپنے من سے آٹھون پہر تمھارے چرنون کا دھیان رکھتا ہون مجھکو آگیا دیجیے تو مین سب کیسکو اچھی طرح کپڑے پہنا دون شری کرشن جی نے اسکو اپنا بھگت جانکر کہا کہ بہت اچھا یہ بات سنتے ہی اُس درزی نے بڑے پریم سے چھوٹے بڑے کپڑون کو کاٹ چھانٹ کر شیام اور بلرام اور سب گوالون کو پہنا دیے اور ہاتھ جوڑکر شری کرشن جی کے سامنے کھڑا ہوا تب بیکنٹھ ناتھ بولے کہ اے بابک ہم تجھ سے بہت خوش ہین تو ہمیشہ بھگت اور دھن دان رہکر مرنے کے پیچھے مکت پاویگا اور تیرے بنس مین سب ہر بھگت ہون گے ایسا بڑا بردان دیکر پھر شری کرشن جی نے اُس درزی سے کہا کہ اے بابک درزی جیسی سیوا تو نے ہماری کی ویسا پھل ہمنے تجھکو نہین دیا اسلیے ہم تجھ سے شرمندہ ہین اتنی کتھا سنکر راجا پرکھیت نے پوچھا کہ اے سوامی تھوڑی سیوا کرنے کے بدلے شری کرشن مہاراج نے اُسکو ایسا بردان دیا کہ لوک اور پرلوک دونون بنا دیا پھر شرمندہ ہونے کا کیا سبب تھا شکدیو جی بولے کہ اے راجا بیکنٹھ ناتھ نے یہ سمجھا کہ کپڑے پہناتے وقت اس نے سب طرف سے اپنا من کھینچکر میرے کام مین لگایا اور بغیر کسی اچھا کے میری سیوا کی اسلیے مین نے جو کچھ اُسکو دیا ہے وہ اُس سیوا کی برابری نہین رکھتا ہے اے راجا پرکھیت دیکھو ایک مرتبہ کپڑا پہنانے کے بدلے وہ درزی اس پدوی کو پہونچا جو لوگ ہمیشہ شری کرشن جی کو گہنا اور کپڑا پہنا کر اُن کی پوجا اور سیوا کرتے ہین وہ نہ معلوم کیسے پھل پاوینگے جبکہ شیام اور بلرام وہان سے آگے چلے تب سُدامانام مالی ہر بھگت آکر شری کرشن جی کے چرنون پر گر پڑا اور بڑے پریم سے شیام اور بلرام کو گوال بالون سمیت اپنے گھر لیجا کر بہت اچھے آسن پر بٹھلا لا اور چرن اُنکے دھوکر چرنامرت لیا اور بدھ کے ساتھ اُنکی پوجا کی اور خوشبودار پھولونکا گجرا پہنا کر اسطرح پر اُنکی استت کی۔

چوپائی	دیا سندھ تم دین دیالا ایسے چرن سروج تمھارے موپر کرپا کری ہر دیوا	کرپاونت سب کے پرتپالا متر شتر جن سب اُدھارے ایس دیو کرون کچھ سیوا	

جبکہ شری کرشن مہاراج نے یہ استت مالی سے سنی تب اُسکی سچی بھگت اور پریت دیکھ کر کہا کہ اے سدامنا ہم تیرے اوپر بہت پرسن ہین جو اچھا ہو وہ بردان مانگ یہ سنکر مالی نے بنے کیا کہ اے بیکنٹھ ناتھ مین یہی چاہتا ہون کہ تمھارے چرنون کی بھگت ہمیشہ میرے ہردے مین بنی رہ کر مجھکو گیانی اور کھیشور ونکا ست سنگ بنا رہے شری کرشن جی مہاراج نے اُسکو منھ مانگا بردان دیکر کہا کہ تو ہمیشہ سکھی اور

دھن وان رہے گا اور تیرے بنس مین سب دھن وان ہو کر میری بھگت کرینگے یہ کہکر شری کرشن مہاراج وہان سے اُٹھے۔

دوہا

یہ بدھ دیا جنائے کے مالی کیو سناتھ | آنند سے آگے چلے ماکھن پر بھُو برجناتھ

آدھیاے بیالیسوان۔ شری کرشن جی کا شری مہادیو جی کا دھنکھ توڑنا

شکدیو جی نے کہا کہ اے راجا پریچھت جب کرشن بھگوان سُدامالی کو بردان دیکر متھرا کی بازار مین گئے تب کیا دیکھا کہ کُبجا مالن کٹوریون مین چندن رگڑا ہوا بھر کر تھالی مین رکھے ہوئے چلی جاتی ہے شری کرشن جی نے اسکو دیکھ کر ہنسی کی راہ پوچھا کہ تم کس کی استری بہت سندری ہو کر یہ چندن کہان لیے جاتی ہو ہمکو دوگی یا نہین یہ بات سنکر کبری نے بنے کیا کہ اے موہنی مورت مین کُبجا نام راجہ کنس کی داسی ہو کر چندن اُس کے لگانے کے واسطے لیجاتی ہون اور وہ اِس سیوا سے خوش ہو کر میرا پالن اچھی طرح کرتا ہے لیکن مین تمھارے چرنونکا دھیان ہمیشہ اپنے ہردے مین رکھکر آپ کے گُن گایا کرتی تھی آج تمھارا درشن پانے سے میرا جنم پھل ہو کر آنکھون کا پھل ملا راجا کنس کے چندن لگانے سے میرا پرلوک نہین بنتا اِسلیئے اب مجھکو یہ اچھا ہے کہ اگر تمھاری اگیا پاؤن تو اپنے ہاتھ سے تمھارے چندن لگا کر کرتارتھ ہو جاؤن۔

دوہا

ماکھن پر بھُو سے کوبری یہ بدھ کہت سناے | موہن مورت شیام کی من مین رہی لبھاے

شری کرشن جی نے کُبجا کی بھگت اور سچی پریت دیکھ کر اُس سے کہا کہ بہت اچھا یہ بات سنتے ہی کبری نے بڑے پریم سے شیام اور بلرام کے ماتھے اور بدن پر بدھ پوربک چندن لگایا تب شیام سُندر نے خوش ہو کر بلرام جی سے کہا کہ اِس سیوا کے بدلے اِس کبری کا بدن سیدھا کر دینا چاہیئے یہ کہکر شری کرشن جی نے اپنا پاؤن کبری کے پاؤن پر رکھکر دو اُنگلی اپنے ہاتھ کی اُسکی ٹھوڑھی مین لگا کر اُسکو اُچکا دیا تب کوبر اُسکا مِٹ کر وہ سیدھی اور بہت سُندری ہو گئی۔

سورٹھ

کو کر سکے بکھان جاہ بنائی آپ ہر | بھئی روپ گُن کھان کُبجا من آنندات

اے راجا پریچھت جب کبری نے اپنے کو بہت سندر دیکھا تب وہ آنچل سے منھ اپنا ڈھانپ کر مسکراتی ہوئی بہت بنتی کر کے بولی کہ اے پران پت جسطرح دیال ہو کر مجھے روپ اور جوانی دی ہے اُسی طرح مجھ داسی کے گھر چل کر میری اچھا پوری کیجیے یہ بات سنکر شیام سُندر نے اُسکا ہاتھ پکڑ کر پریم کے ساتھ اُس سے کہا کہ تو دھیرج رکھ جسطرح تو نے چندن لگا کر ہماری چھاتی ٹھنڈی کی ہے اسی طرح ہم بھلی کر تیری اچھا پوری کرین گے۔

دوہا

کنس نرپت کو دیکھ کے ہم اہین تو دھام | یہ کہکر آگے چلے ماکھن پر بھُو گھنشیام

کبری نے یہ بردان پاتے ہی خوشی سے اپنے گھر جا کر کیسر اور چندن کے چوک پُرائے اور اپنا مکان اچھی طرح سے سنوار سنگار کے موہن پیارے کے آنے کی راہ دیکھنے لگی جب متھرا باسی استریان یہ حال سُنکر اُسکے گھر گئین تب اُس کا روپ اور جوانی دیکھکر بولین۔

چوپائی

دھن دھن کُبجا تیرو بھاگ | جاکو بدھنا دیو سہاگ | ایسو کہا کٹھن تپ کینھو | گوپی ناتھ بھینٹ بھج لینھو

اے کُبجا رانی جبکہ شیام سندر تیرے گھر آوین تب ہمکو بھی اُنکا درشن کرانا اسی طرح متھرا باسی استریان کُبجا کے بھاگ کی بڑائی کرتی تھین اور

شیام اور بلرام گوال بالون سمیت ہنستے ہوئے چلے جاتے تھے بازار مین جو آدمی جس چیز کا روزگار کرتے تھے وہ لوگ رتن اور کپڑا اور پان اور مٹھائی آدک سونے اور چاندی کی تھالیون مین رکھکر انکو بھینٹ دیتے تھے اور شری کرشن جی اُن کی خیر صلاح پوچھکر اپنی میٹھی میٹھی باتون سے اُنکو خوش کرتے تھے۔

چوپائی

مارگ مین جو درشن پاوین | رام کرشن کی کُشل سناوین
کام سُروپ شیام تن سوہے | متھرا کی کامن سب موہے

اور متھرا کی استریان اپنا اپنا گہنا اور کپڑا شیام سندر پر نچھاور کرکے کہتی تھین کہ اُنکے بجوگ مین نہ معلوم گوپیون کا کیا حال ہوا ہوگا جب اس طرح گھومتے ہوئے شری کرشن جی اور بلدیو جی رنگ بھوم کے پہلے دروازے پر جہان شری مہادیو جی کا دھنکھ رکھا تھا پہونچے تب راجا کنس کے دس ہزار سُور بیرون نے جو دھنکھ کی رکھواری کرتے تھے شیام سندر کو دیکھتے ہی دُور سے للکار کر کہا کہ یہان مت آؤ دور کھڑے رہو شری کرشن جی اُنکے منع کرنے پر بھی نہ مانکر بیدھڑک وہان چلے گئے اور مہادیو جی کا دھنکھ جو تین تاڑ لمبا اور بہت موٹا اور بھاری اُونچے چبوترے پر رکھا تھا اُس کو بائین ہاتھ سے اُٹھا کر اسطرح سہج مین دو ٹکڑے کر ڈالا جسطرح ہاتھی اوکھ کو توڑ ڈالتا ہے جب دھنکھ ٹوٹنے کی آواز تینون لوک مین پہونچکر راجا کنس نے بھی سُنا تب وہ شری کرشن جی کو بہت زبردست سمجھ کر اُنکے ڈر سے کانپنے لگا اور جب وہ سب شور بیر شری کرشن جی اور بلداوجی سے لڑنے آئے تب دونون بھائیون نے اُسی دھنکھ کے ٹکڑے سے مارکر انکو گرا دیا اُسوقت دیوتون نے خوش ہوکر شری کرشن جی اور شری بلدیو جی پر آکاش سے پھول برسائے جب کوئی اُنسے لڑنے والا نہین رہا تب شری کرشن جی نے بلدیو جی سے کہا کہ ہمکو ڈیرا چھوڑے ہوئے بڑی دیر ہوئی نند بابا چنتا کرتے ہونگے اب چلنا چاہیے یہ کہکر شری کرشن جی گوال بالون سمیت اپنے ڈیرے پر آئے اور متھرا باسی لوگ دھنکھ توڑنے اور سُور بیرون کے مارے جانے کا حال سنکر آپس مین کہنے لگے کہ یہ دونون لڑکے آدمی نہین ہین کوئی دیوتا معلوم ہوتے ہین جو ایسے کام اُنھون نے کیے دیکھو ہو نہار زبردست ہوکر راجا کنس نے اپنی موت آپ گھر بیٹھے بُلائی ہے اُنکے ہاتھ سے وہ جیتا نہین بچے گا اور نند جی نے شیام اور بلرام آدک کو اچھے اچھے کپڑے پہنے دیکھکر جانا کہ کنھیا نے یہ سب کپڑے کسی سے چھین لیے ہین ایسا سمجھکر بولے کہ اے بیٹا تم یہان بھی اُتپات کرتے ہو یہ پرنداون ہمارا گانون نہین ہے کہ گوال لوگونکا دہی چھینکر اور چُرا کر کھا جاتے تھے جو متھرا پُری مین ایسی اُپادھ کروگے تو اچھا نہ ہوگا یہ سنکر شیام سندر بولے کہ اے بابا ہمنے نگر مین بہت اچھا آنند دیکھا اب بھوکھ لگی ہے بھوجن دو یہ بات سنتے ہی نند جی نے دودھ دہی ماکھن پکوان مٹھائی آدک کھانے کو نکالدیا۔

دوہا

بیدھ بھانت بھوجن کیو سب گوالن کے ساتھ | رین گنوائی چین سے ماکھن پربھو برجناتھ

اِتنی کتھا سنا کر شکدیو جی بولے کہ اے راجا پریچھت جب کنس نے اپنے شور بیرون کے مارے جانے کا حال سُنا تب اُداس ہوکر اپنے من مین کہنے لگا کہ مجھکو بڑے زبردست دشمن سے کام پڑا ہے اب میرا پران نہین بچے گا اسی سوچ مین کنس بھیتر ہی بھیتر جلکر ایسا نربل ہوگیا جیسے کاٹھ گھن لگجانے سے بھیتر کھوکھلا ہوکر اوپر جیونکا تیون بنا رہتا ہے اور مارے شرم کے اپنے من کا حال کسی سے نہ کہکر اسی سوچ مین پلنگ پر جاکر لیٹ رہا جب کروٹ لیتے لیتے پہر رات رہے اُسکو نیند آگئی تب اُسنے سپنے مین بدن اپنا بغیر سر کے دیکھا اور چندرما دو ٹکڑے دکھلائی دیا اور اپنی پرچھائین مین چھید معلوم ہوئے اور سورج کی روشنی جھروکھون مین دیکھ پڑی اور سولی کیطرح درخت دکھائی دیے

اور سرخ پھولوں کا ہار اپنے گلے مین دیکھا اور اپنے کو ننگے بدن بالون مین نہاتے اور بدن مین تیل لگائے گدھے پر چڑھے ہوئے مرگھٹ مین بھوت پریتون کے ساتھ مردے سے گلے ملتے دیکھا اور درختون مین آگ لگی دکھلائی دی یہ برا سپنا دیکھتے ہی کنس گھبرا کر اٹھ بیٹھا تب پھر اسکو شری کرشن جی کے ڈر سے نیند نہین آئی تسپر بھی وہ پرات سمے سبھا مین بیٹھ کر اپنے سیوکون سے بولا کہ رنگ بھوم مین بچھونا آدک بچھوا کر سب راجون کو جو دھنکھ جگ دیکھنے آئے ہین بلاؤ اور نند آدک برجباسی اور جدنبسیون کو جنھا جوگ سب کو بیٹھاؤ اور کشتی کا اکھاڑا طیار کراؤ مین بھی وہان آتا ہون -

دوہا	جو دھا سب بلائے کے تن سے کیو سنائے		اب مین رچو بنائے کے رنگ بھوم تم جائے

یہ اگیا پاتے ہی اُن لوگون نے رنگ بھوم کی رچنا کر کے سب کسی کو بلا بھیجا اور جنھا جوگ استھان پر سبکو بٹھال دیا اور چانڈور اور مشٹک اور شل اور توشل اور کوٹ آدک پہلوان اپنے اپنے چیلون سمیت آکر اکھاڑے مین جمع ہوئے اور غرور سے ڈھول بجا کر تال ٹھوکنے لگے اور راجا کنس بھی غرور کے ساتھ وہان آکر بہت اونچے مچان پر جہان جڑاؤ سنگھاسن بچھا تھا بیٹھ گیا اور نند اور اُپنند آدک راجا کنس کو بھینٹ دیکر گوال بالون سمیت ایک مچان پر بیٹھے اُسوقت راجا کنس نے چانڈور اور مشٹک آدک پہلوانون کو بلا کر کہا کہ آج تم لوگ شیام اور بلرام کو کشتی لڑکر مار ڈالو ہم تمکو بہت روپیہ دینگے پہلوانون نے بنے کیا کہ ای مہاراج ہم لوگ اپنی سامرتھ بھر کوتاہی نکرینگے اتنی کتھا سنا کر شکدیو سوامی بولے کہ ای راجا پریچھت اُسوقت شری برہما جی اور شری مہادیو جی اور سب دیوتا شری کرشن کا درشن کرنے اور جیت دیکھنے کیواسطے اپنے اپنے بانو پر چڑھکر آکاش مین آکر جمع ہوئے اور متھرا باسی استری اور پرش اتنے وہان جمع ہوئے جنکی گنتی نہین ہو سکتی -

دوہا	ماکھن پر بجھ کے درس کی سب کے من مین چائے		سب پھلت ٹھاڑھے بھئے رنگ بھوم مین آئے

ادھیائے تینتالیسوان - کبلیا پیڑ نام ہاتھی کو شیام اور بلرام کا مارنا

شکدیو جی نے کہا کہ ای راجا پریچھت جب پرات سمے راجا کنس رنگ بھوم مین جا کر بیٹھا اور سب لوگ وہان آکر جمع ہوئے تب شری کرشن جی اور بلدیو جی بھی گوال بالون سمیت رنگ بھوم کے دروازے پر جہان کبلیا پیڑ نام ہاتھی جھوم رہا تھا پہونچے

چوپائی

دیکھ تنگ دوار متوارو		گجپالہ بلرام پکارو	
سنو مہاوت بات ہماری		لیہو دوار تے تم گج ماری	

یہ بات ہم تمسے پہلے سے کہے دیتے ہین کہ اپنا ہاتھی دروازے سے ہٹا کر ہمکو راجا کنس کے پاس جانے دو نہین تو ابھی ہاتھی سمیت تمکو مار ڈالینگے تم شری کرشن جی کو لڑکا نہ جانکر تینون لوک کا مالک سمجھو دشٹون کو مارنے اور پرتھوی کا بوجھ اُتارنے کیواسطے انھون نے جنم لیا ہے یہ بات سنتے ہی مہاوت ہنسکر بولا کہ تم گئو دین چرانے سے تینون لوک کے مالک بنکر شور بیرون کی طرح باتین کرتے ہو مین جانتا ہون کہ تم کو دیتون کے مارنے اور دھنکھ توڑنے سے غرور ہو گیا ہے جبتک اس ہاتھی سے جو دس ہزار ہاتھی کا زور رکھتا ہے نہ لڑوگے تب تک راج سبھا مین نہ جانے پاؤگے تم ایسے سندر ہو کر کیون اپنا پران دینے کو یہان آئے ہو کسی شور بیر کو ایسی سامرتھ نہین ہے جو اس ہاتھی سے لڑ سکے انھین دنون کے واسطے راجا کنس نے یہ ہاتھی پال رکھا ہے آج اسکے ہاتھ سے تمھارا پران بچنا کٹھن ہے یہ بات سنتے ہی شری کرشن جی نے بالون کا جوڑا باندھ کر اُپر نارشیمی کمر سے باندھ لیا -

دوہا | ابھی کوپ ہلدھر کہیو سُن رے مُورکھ کجات | اج سمیت پٹکون ابھی مُنھ سنبھار کہ بات

یہ بات سُنتے ہی جیسے مہاوت نے ہاتھی کو آنکس دے کر بلرام جی کی طرف چلایا ویسے کُبلیا پیڑ ہاتھی بادل کیطرح گرجتا ہوا بلرام جی پر دوڑا اُسوقت بلرام جی نے ایک گھونسا ایسا اُس ہاتھی کے مارا کہ وہ سُونڈ سکوڑ کر چلاتا ہوا پیچھے کو ہٹ گیا بلرام جی کا ایسا زور دیکھتے ہی بڑے بڑے شور بیر لوگ جو وہان کھڑے تھے اپنے اپنے مَن مین ہار مانکر کہنے لگے کہ ان دونون لڑکون کو کون جیت سکتا ہے اور مہاوت نے بھی ڈر کر بچار کیا کہ جو یہ لڑکے آج ہاتھی سے نہین مارے جاینگے تو راجا کنس مجھکو جیتا نہ چھوڑیگا ایسا سمجھکر مہاوت نے ہاتھی کو بڑے زور سے آنکس مار کر شیام اور بلرام پر چھٹایا جب ہاتھی نے جھپٹ کر شیام سندر کو سونڈ مین لپیٹ لیا اور زمین پر پٹک کر دونون دانتون سے اُنکو دبا لیا اُس وقت دیوتا اور گوال بال اور متھرا باسی یہ حال دیکھ کر شیام سندر کی کشل منانے لگے تب شری کرشن جی نے چھوٹا رُوپ بنکر دونون دانت کے بیچ سے نکل کر اپنے کو بچا لیا اور وہان سے کود کر سامنے کھڑے ہو گئے اور تال ٹھونک کر ہاتھی کو للکارا یہ پھرتی شری کرشن جی کی دیکھ کر سب چھوٹے اور بڑے بے ڈر ہو کر ہنسنے لگے جب ہاتھی چنگھاڑ کر پھر اُن کی طرف دوڑا تب شری کرشن جی اُس کے پیٹ کے نیچے سے نکل کر پیچھے چلے گئے اور اُس کی پونچھ پکڑ کر سو قدم تک پیچھے اس طرح ہاتھی کو گھسیٹا جس طرح گرڑ جی سانپ کو گھسیٹ لیجاتے ہین جب وہ ہاتھی شری کرشن کیطرف بپھرا

کرشنا شیام اور بلرام کا کبلیا پیڑ ہاتھی کے ساتھ

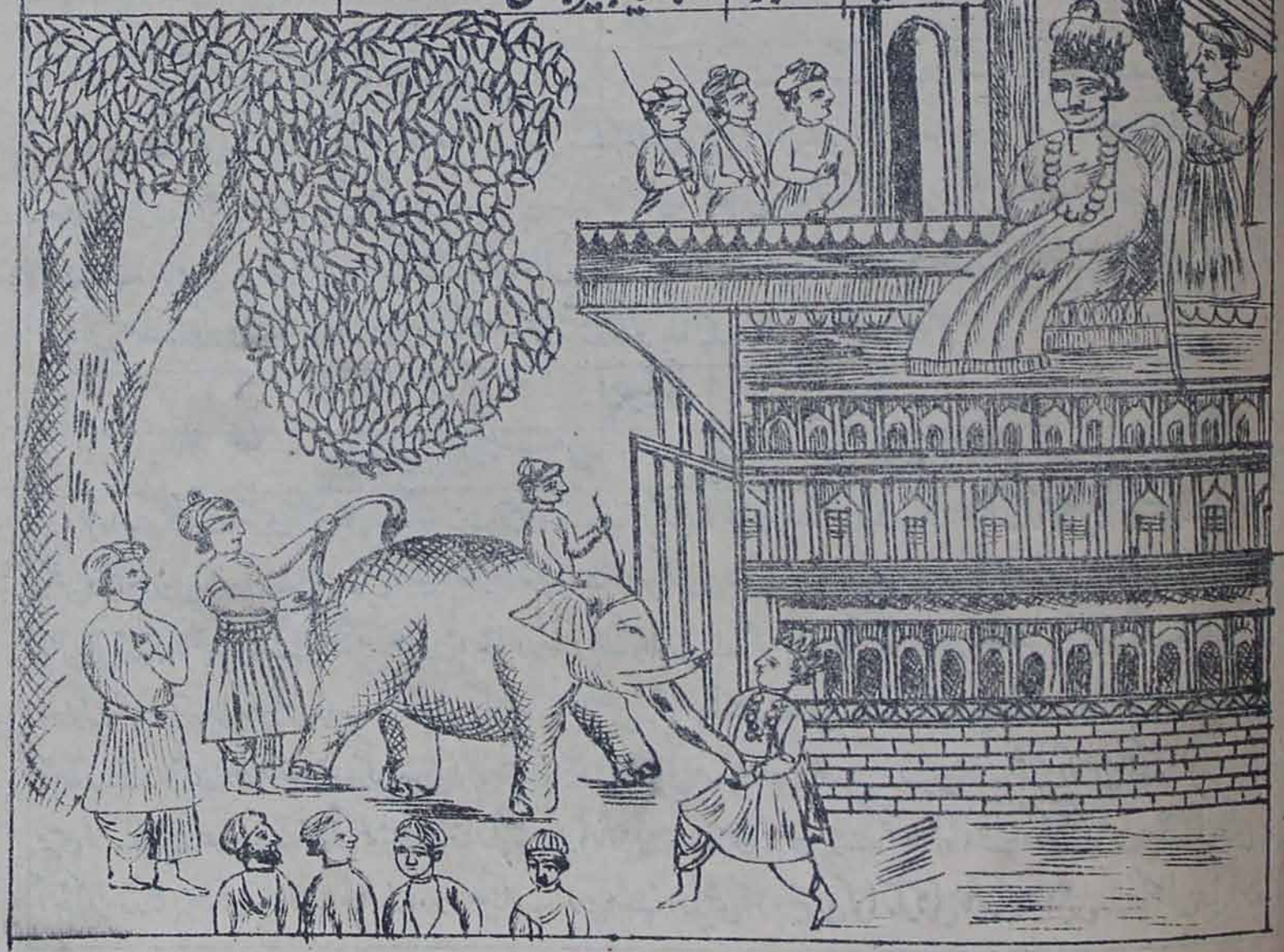

تب بلرام جی نے اُسکی پونچھ پکڑکر کھینچ لیا اسی طرح دونون بھائی اُس ہاتھی کو کبھی پونچھ اور کبھی سونڈ کھینچکر اور مُکا مارکر ایسا کھلانے لگے کہ جیسے بلی چوہے کو کھلا کر مارتی ہے جب کہ وہ ہاتھی ایک بھائی پر جھپٹتا تھا تب دوسرا بھائی اُسکو مکا مارکر چٹک جاتا تھا شیام سندر کبھی اُس کے پیچھے اور کبھی دونون دانت کے بیچ مین اور کبھی سامنے جاکر مکا اور طمانچہ مارکر الگ ہوجاتے تھے اور کبھی اسکے دونون دانت پکڑکر پیچھے ہٹا دیتے تھے اور کبھی پونچھ پکڑکر کھینچ لیجاتے تھے۔

دُوہا

جدپ دھاوے کوپ کر سونڈ ہلاوت جاے — ماکھن پرُھ گوپال سے تدپ کچھ نہ بساے

جب وہ ہاتھی دوڑتے دوڑتے اور مکا اور طمانچہ کھاتے کھاتے کمزور ہوگیا تب سری کرشن جی نے سونڈ اُسکی پکڑکر ایسا جھٹکا مارا کہ وہ ہاتھی مورچھا کھاکر زمین پر گر پڑا اس وقت شری کرشن جی نے اُس کی چھاتی پر پاؤن رکھکر دونون دانت اُسکے اُکھاڑ لیے اور وہی دانت ایسے اُس ہاتھی کے سر پر مارے کہ وہ مرگیا تب ایک دانت آپ نے لے لیا اور دوسرا دانت بلرام جی کو دے دیا یہ حال دیکھ کر جب فیلبان اور راجا کنس کے شوربیر لوگ لڑنے کے واسطے سامنے اُن کے آئے تب شیام اور بلرام نے اُنھین دونون سے اُنکو بھی مار ڈالا اُس وقت دیوتون نے آکاش سے دونون بھائیون پر پھول برسائے اور متھرا باسیون نے خوش ہوکر کہا کہ کنس ادھرمی نے بنا اپرادھ ان دونون لڑکون کے مارنے کے واسطے ہاتھی کو کھڑا کیا تھا بہت اچھا ہوا کہ ہاتھی مارا گیا۔

دُوہا

جو بھوپت منسا کری سو کچھ ہوے ہی نا نہہ — پرکٹ کنس کے کال ہین آئے متھرا ماہنہ

اُسوقت ہاتھی کے خون کی چھینٹین شیام اور بلرام جی کے کپڑون پر پڑی ہوئی کیسی اچھی معلوم ہوتی تھین کہ جیسے برسات مین بیربہوٹی زمین پر اچھی معلوم ہوتی ہین اور پسینا اُن کے مُنھ پر ایسا دکھلائی دیتا تھا کہ جس طرح کمل کے پھول پر اوس کے بوند رہتے ہین جب شیام اور بلرام ہاتھی مارنے کے پیچھے گوال بالون سمیت ہنستے ہوئے آہستہ آہستہ رنگ بھوم مین جاکر کھڑے ہوئے تب اُس سبھا کے لوگون نے جو لاکھون جمع تھے شری کرشن جی کو اپنی اپنی اچھا کے موافق دیکھا۔

چوپائی

جاکی رہی بھاونا جیسی — پربھو مورت دیکھی تن تیسی

اے راجا پرچھیت شری کرشن جی نے گیتا مین ارجن سے کہا ہے کہ جو کوئی میرے جس رُوپ کا دھیان کرتا ہے مین اُسکو اُسی روپ سے درشن دیتا ہون چانور آدک پہلوانون کو شیام اور بلرام بڑے شوربیر دکھلائی دیے اور متھرا کی استریون کو کام رُوپ بہت سندر دیکھ پڑے اور گوال بال اُنکے ساتھیون نے اپنا متر اور بھائی بند جانا اور نند آدک گوالون نے اُنکو اپنا لڑکا سمجھا اور جو راجا کنس کے متر لوگ وہان پر تھے وہ لوگ شیام اور بلرام کو دشمن رُوپ دیکھ کر ڈر گئے اور راجا کنس اُنکو اپنا کال جانکر مارے ڈر کے کانپنے لگا اور جدبنسیون نے اُنکو اپنی رچھا کرنے والا سمجھا اور جوگیون اور گیانیون کو پربرہم پرمیشور دکھلائی دیے اور دوسرے لوگون نے شری کرشن جی کو دیکھکر جانا کہ یہ وہی لڑکے ہین جنھون نے چھوٹی عمر مین پوتنا راچھسی کو مارکر دو درخت جلا ارجن جڑ سے اُکھاڑ ڈالے اور گوبردھن پہاڑ اپنی انگلی پر اُٹھاکر اندر کا ابھمان توڑا اور اگھاسر اور دھینک اور پرلمب اور کیشی آدیتیون کو مارکر کالی ناگ کو جمنا جل سے نکال دیا اور

گوکل اور برندابن مین ایسے ایسے مشکل کام کیئے جنکا حال سنکر تعجب معلوم ہوتا ہی آج کو بلیا پیڑ ہاتھی کو لڑکون کے کھیل کیطرح مار ڈالا اور بعضے اُنکو لڑکا سمجھ کر سوچ کرکے کہنے لگے کہ کنس بڑا ادھرمی اور بڑا نردئی ہی جو چھوٹے چھوٹے لڑکون کو جنکا بدن بہت ملایم ہی بڑے بڑے پہلوانون سے زبردستی کشتی لڑا کر اُنکا پران لینا چاہتا ہی یہان سے اُٹھ چلو ایسا ادھرم دیکھنا نہ چاہیئے۔

دوہا

ریت انیت نہار کے کہین پرسپر لوگ ۔ اب یہ ٹھورا دھرم کی نہین بیٹھنے جوگ

جب ایسا بچار کر بعضے اُن مین سے اُٹھ گئے اور بعضے اپنا اپنا انچل پھیلا پھیلا کر پرمیشور سے یہ بردان مانگنے لگے کہ جسطرح موہن پیارے نے شری مہادیوجی کا دھنکھ توڑ کر ہاتھی کو مارا ہی اُسی طرح یہ پہلوان بھی اُنکے ہاتھ سے مارے جاوین اتنی کتھا سُنا کر شکدیوجی نے کہا کہ اے راجا جسوقت شری کرشن جی اُس اکھاڑے مین جا کر کھڑے ہوئے اُس وقت چانڑور اور مشٹک آدک پہلوانون نے بہت طرح کے جانگھیا پہن پہنکر چارون طرف سے آکر اُنکو گھیر لیا اور چانڑور پہلوان نے شری کرشن کے پاس آکر کہا کہ آج ہمارے راجا کا چیت اُداس ہی من بہلانے کے واسطے ہم کو تمھارے ساتھ کشتی لڑا کر دیکھا چاہتے ہین اسیواسطے تمکو یہان بلایا ہی اور نوکرونکو اپنے مالک کا حکم ماننا چاہیئے اِس سے آؤ ہم اور تم دونون کشتی لڑکر راجا کو خوش کرین۔

دوہا

ریت دھرم اور نیت کی سب جانت من ماہہ ۔ سوامی کاج تے جگت مین اور کچھ اُتم ناہہ

اور ہمنے سُنا ہی کہ تم کشتی لڑنا اچھا جانتے ہو بن مین گوال بالون کے ساتھ لڑا کرتے تھے آج ہم تمھارے بل اور پراکرم کی پرچھا لینا چاہتے ہین تم کسی بات کا ڈر اپنے من مین نہ رکھو یہ سنکر شری کرشن جی نے کہا کہ اے چانڑور ہم ایسے پرتاپی راجا کو کیا خوش کرینگے لیکن جو تم اپنے مالک کا حکم ماننا چاہتے ہو تو ہم تمھارے ساتھ لڑینگے۔

چوپائی

جدپ تو بل کو ادھکارا ۔ مین اہیر بالک سکمارا
اتدپ ایکبار مین لڑہون ۔ جدھ نکھے تو سے نہین ڈرہون

اور تمھارے راجا نے بڑی دیا کرکے ہمکو بلایا ہی لیکن نیاے سب کسی کو کرنا چاہیئے تمھارا راجا ادھرمی اور نردئی ہی اور تم اس سے زیادہ نردئی معلوم ہوتے ہو کس واسطے ہم ایسے لڑکون سے تمکو کشتی لڑنا جو جوان اور پہلوان ہو شوبھا نہین دیتا ہی بیر اور پریت اور بواہ اور کشتی برابر والے سے کرنا چاہیئے لیکن راجا کنس سے کچھ بس ہمارا نہین چلتا اسلیے تمسے لڑینگے لیکن ہم کو بچا کر کشتی لڑنا زور سے ٹپک کر ہمارا ہاتھ اور پانون مت توڑ ڈالنا ایسا کرنا کہ جس مین ہمارا اور تمھارا ادھرم بنا رہے اور راجا کنس بھی خوش ہون یہ بات سُنکر چانڑور بولا کہ دیکھنے مین تم لڑکے معلوم ہوتے ہو لیکن تمھارے کام اور کیرت سننے سے اور کبلیا پیڑ ہاتھی کا مارا جانا دیکھنے سے تم کوئی اوتار معلوم ہوتے ہو اِس سے مجھکو تمھارے ساتھ کشتی لڑنا اُچت نہین ہی لیکن کیا کرون اپنے مالک کا حکم نہ مانون تو میرا ادھرم جاتا ہی۔

چوپائی

پھر چانڑور کہیو ہر کھائی ۔ تمھری گت جانی نہین جائی
تم بالک ماکھ نہین دوؤ ۔ کینھے کپٹ روپ سر کوؤ
کھیلت دھنکھ کھنڈ دو کرے ۔ مارت ترت کبلیا ترے
تمسے لڑے ہان نہین ہوئی ۔ یہ باتین جانت سب کوئی

اُدھیائے چوالیسوان

مارنا شری کرشن جی اور بلدیو جی کا چانڑور اور مشٹک آدک پہلوانون اور راجا کنس کا

شکدیو جی نے کہا کہ اے راجا پریچھت جب ایسی باتین کہکر شری کرشن جی چانڑور پہلوانون سے اور شری بلدیو جی مشٹک پہلوانون سے کشتی لڑنے لگے تب متھرا باسیون نے لڑکے اور جوان کی کشتی دیکھ کر آپس مین کہا کہ جو ہم راجا کنس کو اس کشتی لڑنے سے منع کرین تو وہ ادھرمی ہمکو مار ڈالے گا اور اس جگہ بیٹھے رہنے مین ہمارا دھرم نہین رہتا اس لیے یہان سے اُٹھ جانا چاہیئے۔

دوہا

جو انیت دیکھے نہین تا کو پاپ نہ ہوئے
جو جیسی کرنی کرے وہ پھل پاوے سوئے

اے راجا جو آدمی شری کرشن جی کو لڑکا جانتے تھے وہ ایسا بچار کر وہان سے باہر چلے گئے اور جاتے وقت کنس کو سراپ دیکر کہنے لگے کہ یہ اپنے ادھرم کرنے کا ڈنڈ ضرور پاویگا اور شری کرشن جی نے لڑتے وقت اپنی مہما سے اپنا بدن ہیرے کی طرح ایسا کڑا بنا لیا کہ جسکو کوئی ہتھیار بھی نہ کاٹ سکے جبکہ شیام سندر نے ہاتھ سے ہاتھ اور سر سے سر اور چھاتی سے چھاتی اور ٹھوڑھی سے ٹھوڑھی اور پیر سے پیر چانڑور سے ملایا تب چانڑور نے بہت سے داؤن اور پیچ کر کے شیام سندر کو پکڑنا چاہا لیکن وہ اُسکے ہاتھ نہین آئے تب چانڑور نے اُداس ہو کر من مین کہا کہ دیکھو مین نے بہت پہلوانون کو ایک ہی داؤن اور پیچ سے مار ڈالا نہ معلوم اُس لڑکے کے کتنا زور ہے جسپر میرا کچھ بس نہین چلتا اور یہ لڑکا جب مجھکو ایک اُنگلی بھی مارتا ہے تو مین گھبرا جاتا ہون اتنی کتھا سُنا کر شکدیو جی بولے کہ اے راجا جس پربرہم پرمیشور کو شری مہادیو جی اور شری برہما جی بھی نہین پکڑ سکتے اور جنھون نے اپنے دو قدم مین چودھون لوک ناپ لیے تھے اُنکو چانڑور پہلوان کسطرح پکڑ سکتا ہے چانڑور اور مشٹک شیام اور بلرام کی مہما نہین جانتے تھے لیکن اُنھون نے پچھلے جنم مین بڑا تپ کیا تھا جسکے پرتاپ سے اُنکا بدن بجنیٹھ ناتھ کے بدن سے اسپرش ہوتا تھا۔ یہ بات برہما دک دیوتونکو بھی جلدی نہین ملتی جب کہ چانڑور اپنے چھل اور بل سے شری کرشن جی پر جھپٹتا تھا تب وہ پیچھے کود کر بچا جاتے تھے۔

کشتی لڑنا شیام اور بلرام کا چانڑور اور مشٹک پہلوانون سے

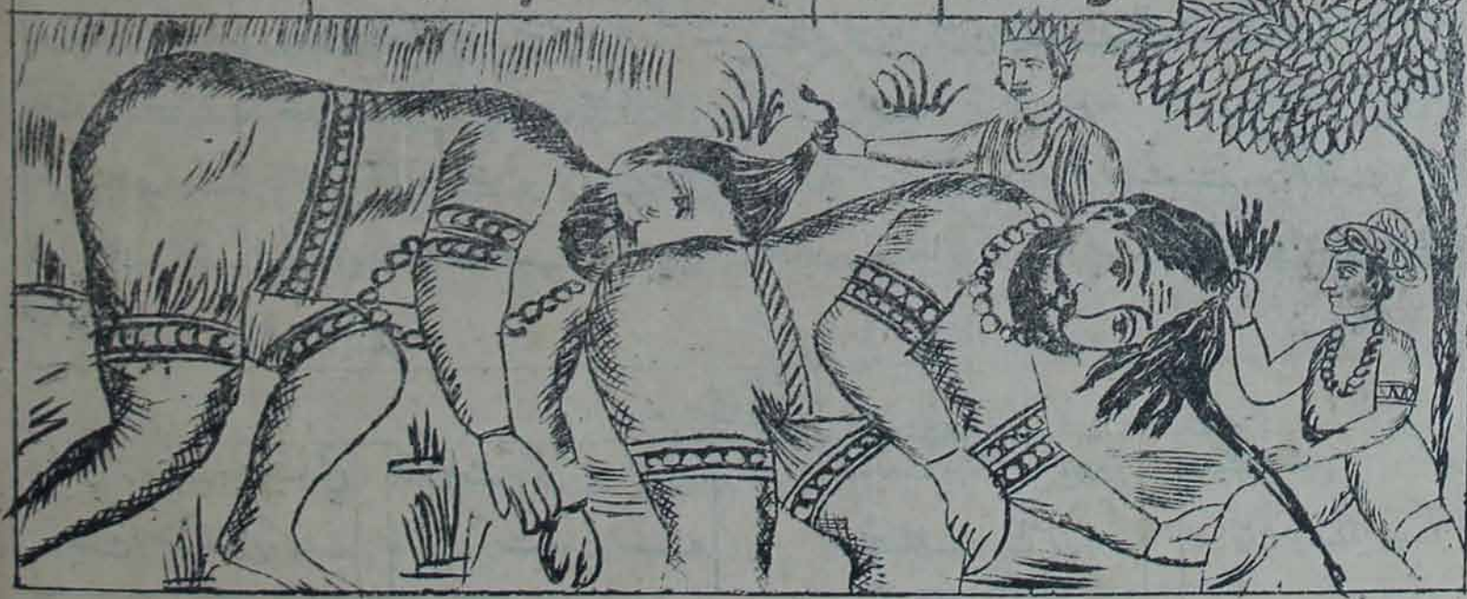

دوہا

موہن مکھ پر سرم جل سوہے ات سکھدائے
جیون پھولن کے پات پر اوس رہے لپٹائے

جب کہ چانڈور نے پیچھے ہٹ کر ایک مکا شیام سندر کی چھاتی پر بڑے زور سے مارا اور اُنکے بدن پر پھول برابر چوٹ بھی نہین لگی تب شری کرشن جی نے دونون ہاتھ اُسکے پکڑ کر اپنے سر کے چارون طرف گھمایا اور ایسا زمین پر پٹکا کہ بدن اُسکا اکھاڑے کی مٹی مین گھسکر پران اُسکا نکل گیا اور جسطرح لڑکا چینٹی کو پکڑ کر مار ڈالتا ہے اُسی طرح بلرام جی نے بھی مشٹک پہلوان کو مار ڈالا اور جتنے آتما دونون پہلوانونکا بیکنٹھ دھام مین پہونچ گیا جب اُنکے مارے جانے کے پیچھے شل اور توشل اور کوٹ پہلوان لوگ تلوار لیکر شری کرشن جی سے لڑنے کیواسطے آئے تب شری کرشن جی نے بائین پیر سے ایک لات مار کر شل اور توشل کو مار ڈالا اور بلرام جی نے بائین ہاتھ کے گھنسے سے کوٹ پہلوان کو مار ڈالا ان پانچون کے مرتے ہی باقی پہلوان جو اُنکے ساتھی اور چیلے وہان تھے اپنا اپنا پران لیکر بھاگ گئے یہ حال دیکھتے ہی متھرا باسی اور ہر بھگت لوگ خوش ہوکر آپس مین کہنے لگے کہ بڑا بھاگ اس پرتھوی کا سمجھنا چاہیئے جہان ان لڑکون کے چرن پڑتے ہین اور گوال بالون کی برابری کوئی نہین کرسکتا جو اُنکے ساتھ دن رات رہ کر اپنا جنم سوارتھ کرتے ہین اور گوپیان دھن ہین جو آٹھون پہر موہنی مورت کا دھیان اپنے ہردے مین رکھکر اُنکے ساتھ پریت رکھتی ہین اور جو جیو برج گوکل مین جنم لیکر شیام سندر کا درشن کرتا ہے اُسکو دیوتون سے اچھا سمجھنا چاہیے۔

دوہا

برجباسن کے بھاگ کی مہما کہی نہ جائے
جنکے چت مین نت بسین مکھن پر بھگوان

راجا کنس نے پاپی ہونے پر بھی ہمارے ساتھ بڑی بھلائی کی جسکے بلانے سے ہم لوگون نے بیکنٹھ ناتھ کا درشن پایا نہین تو اُنکا درشن ملنا دیوتون کو بھی کٹھن ہے اور راجا اُسوقت متھرا باسیون نے اِسطرح پر شیام اور بلرام کی بہت استت کی اور دیوتون نے آکاش سے شیام اور بلرام پر پھول برسائے اور متھرا پُری مین یہ حال سنکر سب چھوٹے اور بڑے خوش ہوئے سوائے راجا کنس کے اور جتنے لوگ رنگ بھوم مین تھے خوش ہوکر جے جے کار کرنے لگے اور باجے والے بہت طرح کا باجا بجانے لگے اور شیام اور بلرام بڑی خوشی سے گوال بالونکو دانون پیچ بتلانے لگے اور راجا کنس چانڈور آدک پہلوانون کے مارے جانے سے بہت اُداس ہوا اور متھرا باسیون سے کہنے لگا کہ تم لوگ شری کرشن جی کی جیت ہونے سے خوش ہوکر باجا بجاتے ہو جب اُسکی بات کا کسی نے کچھ جواب نہین دیا تب اُسنے غصہ سے چلا کر اپنے ساتھ والے دیت اور شورہیرون سے جو مچان پر بیٹھے تھے کہا کہ تم لوگ اُن لڑکون کو باہر لیجا کر تلوار سے مار ڈالو اور باجا بند کرکے گوپ اور گوالون کو باندھ لو اور بسدیو اور دیوکی اور اگرسین میرے باپ کو مار کر رنگ بھوم کا پھاٹک بھیتر سے بند کردو یہ بات سنتے ہی جب اُنھون نے ننگی تلوارین لے کر شیام اور بلرام کو جا کر گھیر لیا تب دونون بھائیون نے ایک ساعت مین بہت سے دیتون اور شورہیرون کو لڑکر مار ڈالا اور باقی دیت اس طرح شری کرشن جی کے تیج اور پرکاش سے اپنا پران لے کر بھاگے جس طرح پرات سے سورج نکلنے سے تارے چھپ جاتے ہین اور جب بسدیو اور دیوکی جی نے شیام اور بلرام کے کشتی لڑنے کیواسطے آنے کا حال سُنا تب دونون بہت گھبرا کر پرمیشور سے اُن دونون کی کشل منانے لگے۔

دوہا

بار بار کرنا کرین دھرین دھرن پرتیش
مم پتران کو ہو جیے رچھپال جگدیش

جب شری کرشن انترجامی نے ماتا اور پتا کو دُکھی جانکر یہ بچن کنس کا سُنا تب ایسا پرن کیا کہ آج کنس کو مار کر بسدیو اور دیوکی جی کو

قید سے چھڑاؤنگا ایسا بچار کر شری کرشن جی نے اپنا روپ چھوٹا بنا لیا اور مچان پر جہان راجا کنس تلوار لیے بڑے اُچھان سے بیٹھا تھا اسطرح جھپٹ کر چڑھ گئے جسطرح باز کبوتر پر جھپٹتا ہے کنس نے شری کرشن جی کو دیکھتے ہی بچار کیا کہ بھاگ جاؤن پھر من مین دھیرج دھر کر شیام سندر پر تلوار چلانے لگا تب شری کرشن جی اُسکا وار بچا کر اُسکو کھیل کھلانے لگے اُسوقت دیوتاؤن نے بمانون پر چڑھے ہوئے آکاش پر سے بنے کیا کہ اے پربرہم پرمیشور کنس مہا پاپی کو جلدی مار ڈالیے اُسکے مارنے مین دیر نہ کیجیے یہ بات سنتے ہی شری کرشن جی نے ایسا بڑا کاش اپنے بدن مین پرکٹ کیا کہ جس کے دیکھنے کی تاب نہ لا کر کنس نے اپنی آنکھین بند کر لین تب شری کرشن جی نے پاؤن کی ٹھوکر سے مکٹ اُسکا گرا دیا اور سر کے بال پکڑ کر مچان پر سے زمین پر پٹک دیا اور تینون لوک کا بوجھ اپنے بدن مین لیے ہوئے اُسکے اوپر کود پڑے

سر کے بال ہوا سے پکڑ کر کنس نے بھی ویر کی جی کے بال کھینچا رنا جا ہا تھا کہ کنس ہانی ہونے کے وقت

دوہا	جب دھرتی مین آئے کے پڑو اُتانو بھوپ		اُرا دپر درشن دیو شیام چتر بھج روپ

اے راجا پرکان ناتھ کے کودتے ہی کنس کا پران نکل گیا لیکن آٹھون پہر سوتے جاگتے اُٹھتے بیٹھتے کھاتے پیتے چلتے پھرتے شیام سندر کا روپ اُس کی آنکھون مین بسا رہتا تھا اس لیے مکت پدوی پر پہونچا۔

دوہا	ماکمن پربھو کے روپ کی مہا اگم اپار		جا کے سمرن دھیان تے ترت سکل سنسار

دیکھو کیسا بڑا بھاگ اُن لوگونکا ہے جو لوگ ہمیشہ پرمیشور کا اسمرن اور دھیان کیا کرتے ہین جب کہ کنس کو مراد دیکھکر اُس کے

آٹھ بھائی اپنے اپنے ہتھیار لیکر نندلال جی کو مارنے کے واسطے دوڑے تب بلرام جی نے ہل اور موسل سے اُن سب کو مار ڈالا تب سب نے بڑی آواز سے شیام اور بلرام کی جَے جَے کار کی یہ حال سنکر سب چھوٹے بڑے متھرا باسی خوش ہو گئے اور دیوتون نے خوشی کا نقارہ بجا کر نندن باغ کے پھول دونون بھائیون پر برسائے اور بنوتے والے ہر بھگت راجا لوگ سکینٹھ ناتھ کو دنڈوت کر کے اپنے اپنے مکانکو گئے اور نند اور اُپنند آدک یہ سب چرتر سپنے کی طرح سمجھکر اپنے ڈیرے پر چلے آئے اور کیشو مورت کرودھ کے مارے اپنے ہاتھ سے کنس کے بال پکڑکر اسطرح اُسکی لعش سڑک مین گھسیٹے ہوئے جمنا کنارے لے گئے جسطرح ہاتھی کو سنگھ مار کر گھسیٹ لیجاتا ہی کنس نے بسدیو اور دیوکی جی کو قید رکھ کر بہت دُکھ دیا تھا اسی کارن شری کرشن جی نے اُس کی لعش گھسیٹی اور لعش کھینچ لیجانے سے وہان کنس کھارنا لگ پڑ ہو کر اب تک متھرا مین بعضے وقت کنس کی کھال دکھلائی دیتی ہی اور دوسرا سبب لعش گھسیٹنے کا یہ سمجھو کہ جس مین متھرا کی دھول لگنے سے اِس ادھرمی کا بدن شدھ ہو جاوے جمنا کنارے پر لعش کو پہونچا کر تھوڑی دیر وہان پر شری کرشن جی بیٹھے تھے اس لیے وہان کا نام بشرام گھاٹ مشہور ہوا جب یہ خبر رنواس مین پہونچی تب کنس کی رانیان اور بھوجائیان اور ناتے دار استریان روتی پیٹتی ہوئی جمنا کنارے پہونچین۔

دوہا

سب دھامین سدھ پاے کے آئین جہان نریش ۔ توڑ ہار سنگار سب چھوٹے سر کے کیش

اے راجا اُن استریون نے اپنے اپنے پت کا مُنھ دیکھ کر اُنکا سر اپنی گود مین رکھ لیا اور بہت بلاپ سے رو کر کہنے لگین کہ اے راجا کنس تم اتنے بڑے پرتاپی راجا ہونے پر بھی ایسی دُردسا مین مرے ہوئے پرتھی پر پڑے ہوئے ہو جو تم شری کرشن جی سے اور بڑون سے ناحق کی دشمنی نہ کرتے تو کسواسطے ایسی تمھاری دردسا ہوتی سادھو اور مہاتما لوگون کو دُکھ دینا اچھا نہین ہوتا ہی یہ سب ہاتھی اور گھوڑے اور مال اپنا چھوڑ کر تم چلے جاتے ہو اور ہمارے حال اور رونے پر کچھ دھیان نہین کرتے تمھارے بجوگ سے ہماری کیا گت ہو گئی تم دنیا مین اپنے برابر کسی کو نہین سمجھتے تھے اب وہ سب تمھارا گھمنڈ کیا ہوا جو اسطرح بغیر کفن کے پڑے ہو تمھارے سونے اور بیٹھنے کے واسطے جو شیش محل اور رنگ محل کے کوٹھے بنے ہین اُن مین کون بیٹھے اور سویگا تمھارے جڑاؤ سنگاسن پر کون بیٹھکر متھرا باسیون کا نیاؤ کرے گا۔

دوہا

یہ مندر سندر مہا جنکے سم نہین اور ۔ تم بن ایسو کون ہی جو بیٹھے یہ ٹھور

جب اسطرح بہت سی باتین کہکر سب رانیان اور استریان بہت بلاپ کرنے لگین تب شیام سندر دیا ساگر آنسو گرا کر کے بولے کہ اے مامی جی جو کچھ بھاگ مین لکھا ہوتا ہی وہ کسی طرح نہین مٹ سکتا جو جو پاپ راجا کنس نے کیے ہین وہ سب تمنے دیکھے ہین پرمیشور کی اچھا اسی طرح جانکر دھیرج دھرو مین تمھارے حکم مین رہونگا اب انکا کریا کرم کرنا اُچت ہی۔

چوپائی

مامی سنو سوگ نہین کیجے ۔ ماما جی کو پانی دیجے ۔ سدا نہ کوئی جیتا رہے ۔ جھوٹھا وہ جو اپنا کہے

شری کرشن جی کے سمجھانے سے سب استریون نے اپنے اپنے پت کی لعش جلا کر کریا کرم کیا اور شری کرشن جی نے کنس کا کریا کرم اگر سین سے کرایا۔

دوہا

کنس ہتن لیلا سُنے من چت دے جو کوے ۔ ماکھن پربھو کے نیہ مین تا کو بھے نہین ہوے

ادھیائے پینتالیسوان - شری کرشن جی کا اگرسین کو راجگدی پر بٹھالنا

شکدیو جی نے کہا کہ اے راجا پریچھت جب کنس وغیرہ کی لعش جلا کر سب اپنے اپنے گھر گئے تب شری کرشن جی اور شری بلرام جی اگرو رجی کو ساتھ لیکر قید خانہ مین بسدیو اور دیوکی جی کے پاس آئے جب کہ ماتا اور پتا کی بیڑی اور ہتھکڑی کٹوا کر دونون بھائیون نے اپنا سر اُنکے چرنون پر رکھدیا تب دیوکی ماتا رو کر بولی کہ اے پران پیارے تم بارہ برس تک کہان رہے مین نے تم کو کبھی گود مین نہین کھلایا۔

دوہا
سن جننی کے بچن پربھو کر پاسندھ جدرائے
بھیئے پریم بس دُکھت لکھ بولے اَت سکچائے

اے ماتا اور پتا مین کیسا ابھاگی تمھارے یہان پیدا ہوا کہ میرے واسطے تم لوگون نے اتنا دُکھ اُٹھایا اُسمین کچھ میرا اپرادھ نہ سمجھو کسواسطے کہ جب سے تم مجھکو گوکل مین نند جی کے گھر پہونچا آئے تب سے مین پربس تھا اِس سے تمھارے پاس نہ آسکا اور مجھکو ہمیشہ یہ اچھا نہی رہتی تھی کہ جس کے پیٹ مین دس مہینے رہ کر مین نے جنم لیا اُس نے بال چرتر میرا کچھ نہین دیکھا اور ہمنے لڑکپن مین ماتا اور پتا کا سُکھ کچھ نہین پایا دوسرے کے گھر رہ کر بڑا تھا اتنے دن گنوائے جنھون نے ہمارے واسطے اتنے دُکھ اُٹھائے اُنکی کچھ سیوا ہمسے نہین بن پڑی ہمکو تمھاری سیوا کرنا اور بال چرتر کا سکھ دکھلانا اُچت تھا وہ سب سُکھ نند اور جسودا جی کو ملا۔

دوہا
سبے جیو سنتان سے سکھ پاوت دن رین
تمھین ہمارے جنم سے بہتے بھوگے چین

اے ماتا جس پتر سے اُسکے ماتا اور پتا دُکھ پاتے ہین وہ پتر ضرور نرک بھوگتا ہے سنسار مین سامرتھ پُرش اُسی کو سمجھنا چاہیئے جو اپنے ماتا اور پتا کی ٹہل اور سیوا منسا باچا کرمنا سے کرتا ہے آدمی کا تن پاکر جو کوئی اپنے مان اور باپ اور گرو اور بڑے بوڑھون کی سیوا اور استری اور لڑکون کا پالن نہین کرتا اُسکا لوک اور پرلوک دونون بگڑتا ہے۔

دوہا
تات مات سے پران دھن کپٹ کرے جو کوے
تا کو تینون لوک مین کبھی بھلو نہین ہوے

اے ماتا جو مین برھما کی عمر پاکر جنم بھر تمھاری سیوا کرون تو بھی تمسے اُرن نہین ہو سکتا اس لیے تمھارا رینا ہو کر یہ بنے کرتا ہون کہ میرا اپرادھ چھما کرو اور سب دُکھ اور سُکھ اپنے کرمون کے پھل سمجھو اے ماتا اب تم سوچ چھوڑ کر خوشی مناؤ مین تمھارے حکم پانے سے سُرگ اور پاتال جانے سے بھی نہین ڈرونگا اور آٹھون سدھ اور نوندھ تمھاری داسی بنی رہین گی۔

دوہا
جدپ ہم اوگن بھرے پرگٹے مہا اسادھ
تدپ سُت بہت جان کے چھما کرو اپرادھ

جب یہ بات سُنکر بسدیو اور دیوکی جی کو گیان پراپت ہوا تب اُنھون نے سمجھا کہ یہ ہمارے پتر نہ ہو کر تربھون پتی ہین اُنھون نے اپنی اچھیلا سے پرتھوی کا بوجھ اُتارنے کے واسطے اوتار لیکر جو جو کام کیئے ہین وہ آدمی سے نہین ہو سکتے یہ سمجھکر وہ دونون شری کرشن جی کی اُستت کرنے لگے لیکن شری کرشن جی اور بہت سی لیلا سنسار مین کرنا چاہتے تھے اِس لیے اُنھون نے وہ برہم گیان اُنکا ہر لیا تب بسدیو اور دیوکی جی اُنکو اپنا بیٹا جانکر گود مین بٹھا کر پیار کرنے لگے اور اُنکا ماتھا اور سر چوم کر ایسا خوش ہوے کہ پچھلا دُکھ سب بھول گئے اور شیام اور بلرام کو ساتھ لے کر بڑی خوشی سے اپنے گھر آئے

چوپائی

پرم ہلاس نین اُر پیکھین
اپنو جنم سپھل کر لیکھین
اَت آنند بھیو من ماہین
سُو کہ سکت سنار دانا ہین

اے راجا پریچھت بسدیو جی نے گھر پہونچکر اُسیوقت دس ہزار گئو دکھا دان جو شیام سُندر کے پیدا ہونے پر من مین سنکلپ کیا تھا

براہمنون کو بدھ پوربک دیا اور دونون بھائیون گوگوال باؤن سمیت چھپن پرکار کے بھوجن کرا کے اچھا اچھا گہنا اور کپڑا پہنایا تب شری کرشن جی نے بلرام جی سے کہا کہ بنا راجا کے پرجا کو دکھ ہوگا اور بسدیو جی کو راجگدی پر بٹھالنے سے سنساری لوگ ایسا کہینگے کہ راج لینے کی لالچ سے کنس کو مار ڈالا اس لیئے اگرسین جی کو جنکا راج کنس نے چھین لیا تھا راج دینا چاہیئے ایسا بچار کر شیام سندر بلرام جی اور بسدیو جی کو ساتھ لے کر اگرسین جی کے پاس گئے اور انکو ڈنڈوت کر کے اور بہت دھیرج دیکر بولے کہ اے ناناجی آپ راج سنگھاسن پر بیٹھکر پرجا کا پالن کیجیے اور مجھکو اپنا داس سمجھ کر کسی بات کا سندیہ اپنے من مین نہ لائیے سب پرتھوی کے راجا لوگ اپنے اپنے دیش کا روپیہ آپ کو دے کر آپ کے آدھین رہینگے۔

چوپائی

جے جن تمھری آن نہ مانین | چھین مین تنھین باندھ ہم آنین
نرپ بھے راج کرو جگ ماہین | اب تمکو شتنے کچھ ناہین

یہ بات سنکر اگرسین جی ہاتھ جوڑ کر بنے پوربک بولے کہ اے دیوکی نندن تمنے بہت اچھا کیا کہ راجا کنس اور اسکے بھائیون کو کہ وہ سب پاپی اور ادھرمی تھے مار کر جدبنسیون کا دکھ چھڑایا جسطرح تمنے دیت اور رچھس اور ادھرمیونکو مار کر ہر بھگتونکو سکھ دیا اسی طرح راج سنگھاسن پر بیٹھکر پرجا کا پالن کرو یہ بات سنکر شری کرشن جی بولے کہ آپ نے سنا ہوگا کہ راجا جات کے سراپ دینے سے جدآدک انکے بیٹون نے راجگدی نہین پائی تھی اور ہم بھی اسی کل مین پیدا ہوے ہین اسواسطے ہمکو راج سنگھاسن پر بیٹھنا نہ چاہیئے آپ راج سنگھاسن پر بیٹھے رہیے گا کام سب ہم کر دینگے جو جو آپ حکم دینگے۔

سورٹھ

کرو بیٹھ تم راج دور کرو سندیہ سب | ہم کرہین سب کاج جو آپس دیجے ہمین

اے ناناجی آپ راج سنگھاسن پر بیٹھکر گئو اور براہمن اور ہر بھگتونکو سکھ دیجیے اور جو جدبنسی کنس کے ڈر سے متھرا پری اپنی جنم بھوم چھوڑ کر دوسرے دیش مین جا بسے ہین اُن سب کو بلا کر یہان بسائیے اور پرجا سے بہت دھن لینے کا لوبھ نہ رکھکر کسیکو بنا برا دھرڈنڈ نہ دیجیے جبکہ اگرسین نے شری کرشن جی کا کہنا اپنے بھاگ کا اُوے ہونا سمجھ کر مان لیا تب شری کرشن بھگت ہتکاری نے اگرسین کو راج سنگھاسن پر بٹھا کر بدھ سے راجگدی کا تلک لگایا اور شری کرشن جی اور بلرام جی دونون بھائیون نے راجا اگرسین پر چنور ہلایا اور سب چھوٹے اور بڑون نے منگلاچار منایا اور متھرا باسی خوش ہو کر شری کرشن جی کی استت کرنے لگے اور دیوتون نے خوش ہو کر آکاش سے اُنپر پھول برسائے راجا اگرسین کے کہلا بھیجنے سے سب جدبنسی جو بھاگ گئے تھے وہ پھر متھرا مین آکر بسے جبکہ شری کرشن دینداپال نے اُن جدبنسیون کو بہت دکھی اور کنگال دیکھا تب اُن سب کو روپیہ اور گہنا اور کپڑا اور گانون اور مکان اور باغ وغیرہ جسکو جس چیز کی چاہنا تھی وہی چیز دیکر ایسا خوش کر دیا کہ انکو پھر کسی چیز کی خواہش نہین رہی اور بسدیو جی اور دیوکی ماتا کو بھی بہت خوش کر دیا اور جو جدبنسی بوڑھے اور کمزور تھے وہ لوگ شری کرشن جی کی امرت روپی نظر پڑنے سے جوان اور زبردست ہو گئے۔

دوہا

اگرسین کے راج مین سکھ کو سدا سمان | سب کاج کینھے جہان ماکھن پربھو برج راج

بیٹھانا اگرسین کو راجگدی پر شری کرشن جی کا

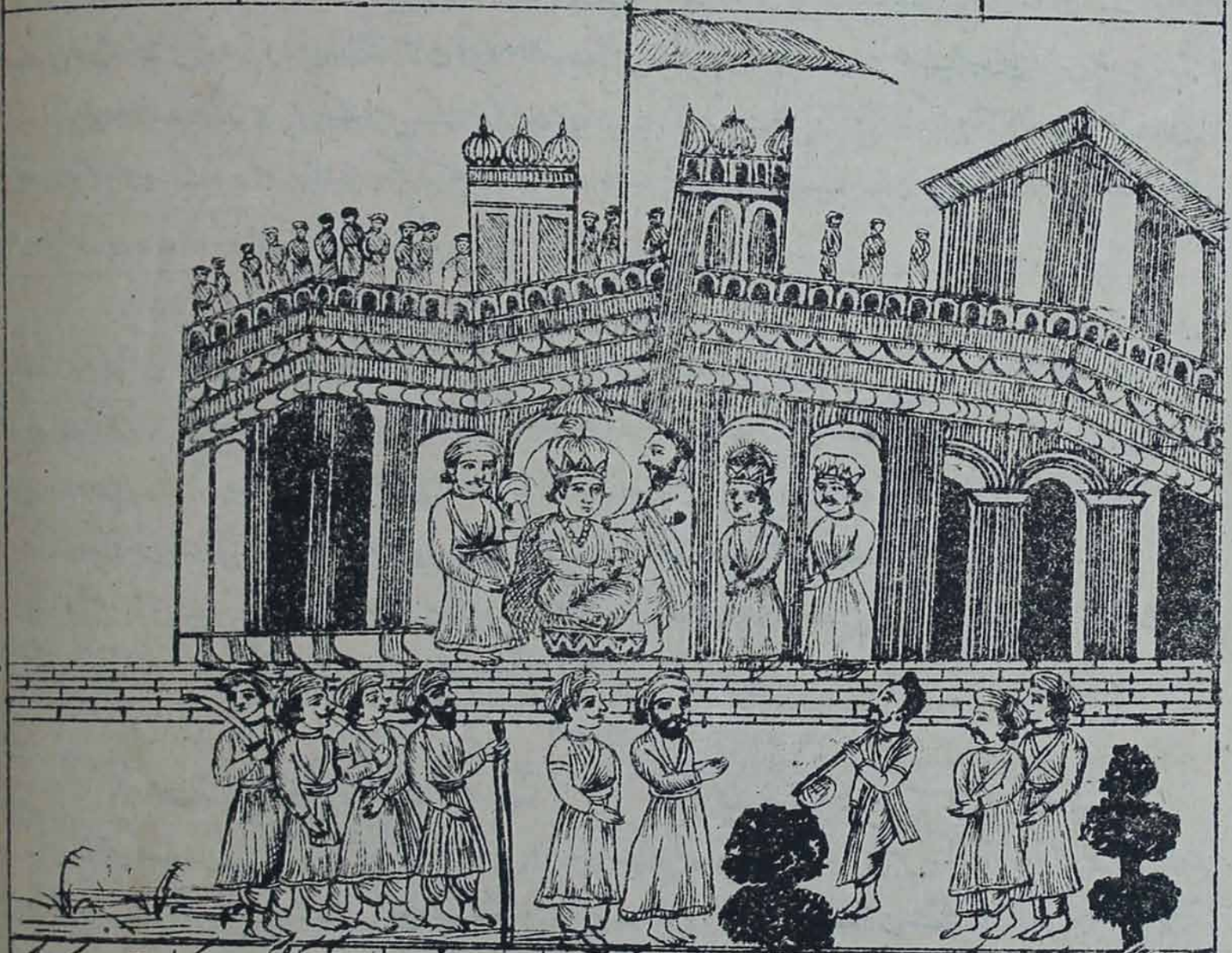

اِتنی کتھا سُنا کر شری شکدیو جی مہاراج بولے کہ اے راجا پریچھت قیام سندر نے اسی طرح سب کسیکو سُکھ دے کر بلرام جی سے کہا کہ جسودا ماتا نے ہم دونون بھائیون کو بڑی پریت سے پالن کرکے اتنا بڑا کیا وہ ہمارے واسطے بہت سوچ کرتی ہونگی اور نند بابا برجباسیون سمیت میرے چلے آنے کی آشا سے جو باغ مین ٹکے ہین اُنکو چلکر بدا کرنا چاہیئے۔

چوپائی

بہت ہیت اُن ہمسون کیو ہو — ببدھ بھانت ہمکو سُکھ دیو ہو
سکچت ہون اپنے من ماہین — اُنسے اُرن کبھون مین ناہین
پلٹو نہین اُنھین جو دت بجے — اب چل بدا اُنھین برج تے کجے

ایسا کہکر شری کرشن جی نے بہت سا روپیہ اور رتن اور گہنا اور کپڑا اپنے ساتھ لوا لیا اور راجا اگرسین اور بسدیو جی کو ساتھ لیکر جہان نند جی آدک برجباسی ٹکے تھے وہان کو چلے جس وقت نند جی اپنے ڈیرے پر بیٹھے ہوے یہ بچار کر رہے تھے کہ کئی دن برندابن سے آئے ہو چکے شیام اور بلرام آوین تو چلین۔

سورٹھ	اب کیسے برج جانہہ بل موہن دو دیبا	ات بیاکل اُر ماہنہ کب لون نین نہ دیکھیے	

اُسی وقت موہن پیارے نے وہان پہونچکر نندجی کے چرنون پر اپنا سر دھر دیا تب نندجی نے اُنکا سر اُٹھا کر چھاتی سے لگا لیا اور بسدیو اور راجا اگرسین پریم پور بک نندجی کے گلے مل مل کر جب سب کوئی وہان بیٹھے اور نندجی نے من مین سمجھا کہ اب شیام سندر ہمارے ساتھ برندابن کو چلین گے تب شری کرشن جی نے سب سامان جو وہان لے گئے تھے نندجی کے سامنے رکھکر کہنے کیا کہ اے بابا مین تمسے کسی طرح اُرن نہین ہو سکتا تمنے میرا بہت پالن کیا ہے۔

دوہا	چونک اُٹھے نندرائے سُن تو کیا کہت گوپال	موسون کہت کہ آن سون کن کنہیو پرتپال	

یہ بات سنتے ہی شری کرشن جی نے کہا کہ اے بابا ہمکو کہتے ہوئے سنکوچ معلوم ہوتا ہے تمنے گرگ پروہت کا کہنا سچ نہ مانکر مجھکو اپنے بیٹے کی طرح پالن کرکے بڑا سکھ دیا مین کہین رہون تمھارا ہی کہلاؤنگا اور ہمارے پتا نے روہنی ہماری ماتا کو بڑی بپت مین تمھارے گھر پہونچایا تھا تمنے سنمان پوربک اُسکو اپنے یہان رکھا اور مین نے گورس آدک برجباسیون کا کھا کر بہت اُپدرو کیا تھا سو سب تمنے دیا کی راہ سے چھما کر دیا اور راجا کنس میرے دشمن سے تم لوگون نے نہین ڈر کر میرا پالن کیا اور جسودا جی نے مجھکو بیٹا جان کر پالا ہم تمکو اور جسودا جی کو اپنے ماتا اور پتا سے زیادہ جانکر تمسے اُرن نہین ہو سکتے لیکن اب ایک بات کہتا ہون تم کچھ دُکھ نہ ماننا اب مین متھرا مین تھوڑے دن جدبنسی آدک ذات بھائیون کے ساتھ رہ کر اپنے ماتا اور پتا کو سکھ دونگا اور آجتک اُنھون نے ہمارے واسطے بڑا دُکھ پایا ہے جو وہ مجھکو تمھارے پاس نہ پہونچاتے تو کیون اتنا دُکھ اُٹھاتے تم گھر پر جاکر جسودا ماتا اور برندابن باسیونکو جو میرے واسطے سوچ کرتے ہونگے دھیرج دو اور جسودا میا سے کہدینا کہ جسطرح میرے واسطے ہمیشہ ماکھن رکھ چھوڑا کرتی تھی اسی طرح اب بھی رکھ چھوڑا کرے دیکھنے مین مین تمسے علحدہ ہوتا ہون لیکن انتہ کرن سے مین ہمیشہ تمھارے پاس بنا رہونگا میرے اوپر دیا کرکے مجھے کبھی مت بھولنا۔

			چوپائی		
میا سے پالا گن کہیو	ہمسے پریم کرے تم رہیو		ہوگی دُکھت جسودا میا		موبن برج تیہ اور سب گیا
یا تے بیگ گون برج کیجے	جاسے سبن کو دھیرج دیجے		میری سُرت نہ اُرسے ٹارو		مین تمسے کبھون نہین نیارو

	دوہا		
نٹھر بچن سُن شیام کے بھیئے بکل اُت نند		اُمنگ نیر نین چلے پڑ گئے دُکھ کے پھند	

یہ بات شیام سندر کے منھ سے نکلتے ہی نندرائے اتنا بلاپ کرکے روئے کہ اُنکو ہچکی لگ گئی اور بیہوش ہو کر گر پڑے اور گوال بال سب اُداس ہو کر آپسمین کہنے لگے کہ ہماری سمجھ مین موہن پیارے ہم لوگون سے کپٹ کرکے یہان رہجایا چاہتے ہین نہین تو ایسا کٹھور بچن نہ کہتے ایسا بچار کر شری دامگوال نے کہا کہ اے موہن پیارے اب متھرا پُری مین تمھارا کیا کام ہے جو ایسے نردئی ہو کر اپنے بوڑھے باپ اُروتے ہوئے کو جدا کرکے آپ یہان رہنا چاہتے ہو راجا کنس کو تمنے مارا تو اچھا کیا اب برندابن مین چلکر وہانکا راج کرو متھرا کی راجدھانی دیکھکر لوبھ کرنا نہ چاہیئے ہاتھی اور گھوڑا اور مال اور راج دیکھکر اگیانی لوگ لوبھ کرتے ہین تمکو برندابن کا ایسا سکھ جہان ہمیشہ بسنت رت بنی رہتی ہے کہین نہین ملے گا اے بھائی تم برندابن چھوڑکر دوسری جگہ کبھی مت رہو جو نردئی ہو کر یہان

رہ جاؤ گے تو شری رادھا آدک سولہ ہزار گوپیان جو دن رات تمھارا چندر مکھ دیکھ کر اپنی آنکھین ٹھنڈھی کرتی تھین اور پانچہزار گوال بال جو تمھارے ساتھ گئو چراتے وقت مرلی کی دھن سنکر اپنا جنم سپھل جانتے تھے وہ سب تمھارے بنا کیسے جیوینگے اے نند دلارے جو تم میرا کہنا نہ مانکر ہم لوگون کی پریت چھوڑ دوگے تو یہان رہنے مین تم کو کیا جس ملے گا جن اگر سین کو تمنے راج دیا ہے رات دن انکی سیوا کائی کرنا پڑے گی یہ اپمان تمسے کسطرح سہا جائے گا اس لیے برندابن کو چلو۔

چوپائی

برج بن ندی یہان نہ بچارو | گائین کو من تے نہ بسارو
نہین چھوڑین تم کو برجناتھ | چلہین سب تمھارے ساتھ

اسی طرح گوال بالون نے بہت سی باتین شری کرشن جی سے کہین لیکن انھون نے نہین مانا تب کچھ گوال بال شیام اور بلرام کے ساتھ متھرا مین رہنے کے واسطے تیار ہو کر نندرائے سے بولے کہ آپ نشچنت ہو کر گھر پر چلیے ہم لوگ پیچھے سے انکو بھی ساتھ لیکر برندابن مین پہونچتے ہین یہ بات سنتے ہی نندجی برہ ساگر مین ڈوب کر تصویر کی طرح چپ چاپ کھڑے ہو کر موہن پیارے کا منھ دیکھنے لگے اور مارے سوچ کے ایسا گھبرائے جسطرح سانپ کے کاٹنے سے آدمی بیاکل ہو جاتا ہے۔

دوہا

برہ بتھا کشٹت مہا جانت ہے سب کوے | جاسون بچھڑت پران پت تا کی گت کہہ ہوے

یہ حال انکا دیکھ کر بلرام جی نے نندجی سے کہا کہ اے بابا تم اتنا سوچ کیون کرتے ہو تھوڑے دنون مین ہم لوگ یہان کا کام کر کے تمسے پھر ملینگے

چوپائی

ہر پر گئے بھو بھار اتارن | کہیو گرگ تمسے سب کارن
بات پتا ہمرے تمسین کوؤ | تمھرے پتر کہاوین دوؤ

اے بابا برندابن کا ایسا سکھ دوسری جگہ ملنا کٹھن ہے اسلیے تمھارا گھر چھوڑ کر کہین نہ جاؤنگا میری ماتا وہان بیاکل ہوتی ہوگی اسواسطے مین تمکو یہان سے بدا کرتا ہون جسمین تمھارے جانے سے انکو دھیرج ہو یہ بات سنتے ہی نندجی بہت بیاکل ہو کر شری کرشن جی کے چرنون پر گر پڑے اور رو کر بولے کہ اے بیٹا ایکبار تم دونون بھائی میرے ساتھ چلکر اپنی ماتا آدک سب کنسیکو دھیرج دیکر چلے آؤ مین تمھارا چرن چھوڑ کر برندابن نہین جا سکتا تمھاری ماتا تمھارے واسطے ماکھن روٹی بنا کر بیٹھی ہوئی تمھاری راہ دیکھتی ہوگی اس سے مین جا کر کیا کہونگا تم جلدی گھر کو چلو۔

چوپائی

کیون جیوین بن درشن پائے | سبھے نٹھر کیون متھرا آئے

اے بیٹا مین نے بارہ برس تک تمکو پالکر سیانا کیا لیکن تمھارے پرتاپ اور مہما کو نہین جانا اب تم بسدیو جی کے بیٹے بنکر گرگ جی کا بچن سچ کرتے ہو جب جب ہمپر دکھ پڑتا تھا تب تب تم ہماری رچھا کرتے تھے اب وہ دیا کیا ہوئی جو تمکو اپنے بجوگ مین بنا ہی تھا تو اسدن گوبردھن پہاڑ ہمپر کیون نہ گرا دیا جسکے نیچے دب کر سب مر جاتے تو آج یہ دسا ہمکو کیون دیکھنی پڑتی۔

دوہا

دیکھو پریت اَت نند کی بسدیو منہ مہات | سکچ رہے سب پریم بس کہہ نہ سکت کچھ بات

جب اسطرح نند آدک سب رونے اور بلاپ کرنے لگے اور موہن پیارے نے اُنکی یہ وساد دیکھکر بچار کیا کہ یہ لوگ ہمارے بجوگ مین جیتے نہین بچینگے تب اپنی مایا جسنے سب سنسار کو بھلا رکھا ہی اُنپر پھیلا دی اور ہنسکر کہا کہ ای بابا تم کسواسطے اُداس ہوتے ہو مین تمسے کہین دور نہ جاکر تین کوس پر یہان رہونگا جسوداجی میری ماتا اور برندابن کی سب استری اور پرجا میرے واسطے سوچ کرتے ہونگے اسلیے اُنکو دھیرج دینے کے واسطے تمکو بدا کرتا ہون جبکہ پرمیشور کی مایا بیاپنے سے نندجی کو کچھ دھیرج ہوا تب وہ ہاتھ جوڑکر بولے کہ ای جگناتھ تم متھرا مین رہنا ہی چاہتے ہو تو میرا کیا بس ہی مین تمھاری اگیا سے برندابن کو جاتا ہون لیکن برجباسیونکو مت بھول جانا۔

دوہا	میٹ دیو سنتاپ سب کیو سکرت کی کھان		بھر ساکھی چودہ بھون سرمن بید پران

یہ بات سنتے ہی بسدیوجی بہت سا روپیہ اور رتن آدک نند راے جی کو دیکر بنے پورک بولے کہ ای نندجی جو اُپکار تمنے میرے ساتھ کیا ہی اُس سے مین اُرن کبھی نہین ہوسکتا ان دونون لڑکون کو اپنا جانکر یہان وہان رہنے مین کچھ بھید مت سمجھنا ای راجا پریچھت نندجی نے یہ بات سنکر شیام سندر کو ونڈوت کی اور پانچ سات گوالونکو وہان چھوڑ دیا اور سب کو ساتھ لے کر روتے پیٹتے برندابن کو چلے لیکن سب لوگ متھرا کی طرف پیچھے پھر پھر کر دیکھتے جاتے تھے۔

چوپائی

چلے سکل مگ سوچت بھاری	ہارے سر بس منو جواری		کا ہو سدھ کا ہو کی ناہین	لٹ پٹ چرن پرت مگ ماہین

جب شری کرشن جی نند آدک کو بدا کرکے راجا اگرسین اور بسدیوجی سمیت راج مندر پر پہونچے تب جدبنشی لوگ برجباسیون کی پریت دیکھکر آپسمین اُنکی بڑائی کرنے لگے اور راستے مین نندجی موہن پیارے کی مہایا دکرکے برجباسیون سے کہتے جاتے تھے کہ دیکھو ہمنے بڑا اپرادھ کیا جو پربرہم پرمیشور سے اپنی گئوئین چروائین اور تھوڑا سا دہی اور ماکھن گرانے اور کھلانے کیواسطے جسوداجی نے اُنکو اوکھل سے باندھ دیا تھا تسپر بھی اُنھون نے اپنی بڑائی نہین چھوڑی گوبردھن پہاڑ کو اُٹھاکر برجباسیون کی رچھا کی اور میرے لینے کیواسطے برُن لوک مین دوڑے گئے اور ہم لوگون نے اپنے اگیان سے اُنکو نہین پہچانا جب نندجی ایسی ایسی باتین اپنے ساتھیون سے کہتے اور پچھتاتے ہوئے برندابن کے نزدیک پہونچے تب موہن پیارے کے برہ مین بیہوش ہوکر گر پڑے جب جسوداجی نے جو آٹھون پہر متھرا کی راہ دیکھا کرتی تھی دیکھا کہ گوپ اور گوال برندابن کی طرف چلے آتے ہین تب جسوداجی بڑی خوشی سے اسطرح دوڑکر شیام اور بلرام کو دیکھنے چلین جسطرح بچھڑے کو دیکھکر گئو دوڑتی ہی۔

دوہا	دھائی ات ہرکھت بھئی سنت روہنی مائے		درس آس دھائین سبے برج تیہ ات ہلسائے

جب اُنھون نے نندجی کے پاس پہونچکر شیام اور بلرام کو نہین دیکھا تب جسوداجی نے گھبراکر نندجی سے پوچھا کہ ای کنت تم میرے رام اور کرشن کو کھوکر اُنکے بدلے یہ گہنا اور کپڑا لے آئے ہو جسطرح اندھا آدمی پارس پتھر پڑا پاکر اُسکو نہین جانتا اور جب اُسکو پھینک کر پیچھے سے اُسکا گن سنتا ہی تب سواے رونے اور پچھتانے کے اُسکو کچھ اور ہاتھ نہین آتا اسی طرح تم میرے انمول لعل کو اپنے ہاتھ سے کھوکر یہ سب کانچ اُٹھا لائے ہو اُنکے بنا مین یہ سب رتن آدک مال لیکر کیا کرونگی ای مورکھ مت مند جنکے ساعت بھر الگ رہنے سے میری چھاتی پھٹتی تھی اب اُنکے بنا میرا دن کیسے کٹے گا میرے منع کرنے پر بھی تم اُنکو زبردستی لوا لیگئے اب اُنکے بنا ہم لوگ کیسے جیوینگی یہ بات جسوداجی کی سنتے ہی نندجی آنکھ نیچے کیے ہوے روکر بولے کہ ای پریا سچ ہی یہ سب گہنا اور کپڑا آدک

شری کرشن جی نے مجھکو دیا تھا لیکن مجھکو یہ سدھ پھر نہین رہی کہ کنسے لیا موہن پیارے کی باتین تم سے کیا کہون اُنکی کٹھورتائی سنکر تمکو بڑا دُکھ ہوگا جب وہ کنس کو مارکر میرے پاس آئے تب اپنے کو بسدیو کا بیٹا بتلاکر پریت ہرن باتین کرنے لگے اُنکی بات سُنکر جب مین اچمبھا مانکر رونے لگا تب مجھکو بہت دھیرج دیکر بدا کر دیا اے پریا مین نے تو بھی گرگ مُن کے کہنے سے اُنکو پرمیشور جانا لیکن مایا کے بس ہوکر اُنکو اپنا بیٹا سمجھتا رہا اب پتر بھاؤ چھوڑکر پرمیشور کے برابر اُنکا بھجن کرنا چاہیے جب جسودا جی نے یہ سب حال نند جی سے سُنا تب وہ اور زیادہ مایا موہ مین پڑکر رونے لگین اور شیام سندر کو اپنا بیٹا جانکر نندرائے سے بولین کہ اے کنت تم کو دھکا رہے جو اُنکے مُنھ سے آدھی بات سُنکر چلے آئے اور شیام اور بلرام کو متھرا مین چھوڑکر یہان آکر منھ دکھایا تم رام اور کرشن کے بنا جی کر یہان کون سُکھ پاؤگے۔

چوپائی

مارگ سُوجھ پریو کہہ بھانتی | بدا ہوت پھاٹی نہین چھاتی

دُوہا

کیسے پران رہے بچھڑت آنند کند | سُنی نہین دشرتھ کتھا کہون شرون مت مند

سورٹھ

مین متھرا مین جائے رہ ہون ہری کی دھائے ہوے | لیجے ٹھونک بجائے اب اپنو برج نندیا

اے مُورکھ تم میرے دونون پران پیارون کو کہان چھوڑ آئے مین ابھاگی اپنے لال کے ساتھ نہ جاکر تم لوگون کے کہنے سے گھر بیٹھی مین بھی ساتھ جاتی تو کسواسطے اُنکو چھوڑ آتی۔

چوپائی

جیون پران سکل برج پیارو | چھین لیو بسدیو ہمارو
سپھلک مُت بیری بھیو بھاری | لے گیو جیون مول ہماری
پوچھت بلکھ جسومت میا | کہو نند کہہ کیو کنھیا
تمکو بدا برج جب کینھو | پھر کچھ موکھ سندیسا دینھو
تم کچھ ہرسے بنے نہ بھاکھی | کہا شیام من مین یہ راکھی

یہ سُنکر نند جی بولے۔

دُوہا

مین اپنی سی بہو کیو دے پربھو تر بھون ناتھ | جو چاہین سوئی کرین کہہ بس میرے ہاتھ

سورٹھ

کہہ کے تو نہہ پرنام پُنہ شیام ایسو کہیو | کرکے کچھ سُر کام نہین تمسے آئے برج

اور بلرام نے یہ کہا کہ میری ماتا دُکھی نہ ہونے پاوے تم جاکر اُسکو دھیرج دینا کچھ دنون مین ہم بھی آکر اُس سے ملینگے جسودا جی یہ سندیسا

اپنے لال کا سنکر سوچ مین ڈوب گئین اور نند اور جسودھا آدک سب برجباسی موہن پیارے کا بال چرتر یاد کرکے رونے پیٹتے ہوئے اپنے اپنے گھر آئے لیکن شیام اور بلرام نہا اُنکو برندابن اُجاڑ معلوم ہوتا تھا اور نند ور جسودا کبھی گوپی ناتھ کو اپنا بیٹا جانکر اُن کی یاد کرکے روتے تھے اور کبھی ایشور بھاؤ سمجھ کر اُنکے چرنون کا دھیان کرتے تھے ارشری کرشن جی کے برہ مین سب پشو اور پنچھی اور گوال بال اور گئو آدک بیاکل رہ کر کنجون کے پھل اور پھول بھی کمھلا گئے جب شیام سندر نے اُن گوال بالون کو جو متھرا مین رہ گئے تھے کچھ دنون کے بعد گہنا اور کپڑا آدک دے کر بدا کیا اور اُن لوگون نے برندابن مین آکر سب چرتر نندلال جی کا جو اُنھون نے کبجا آدک کے ساتھ کیا تھا برجباسیون سے کہا تب گوپیون نے کبری کا حال سنتے ہی سوتیا ڈاہ سے بڑا سوچ کیا اور یقین کرکے جانا کہ اب نندلال جی برندابن مین نہین آوینگے یہ بات سنتے ہی برجبالا آپس مین اکٹھا ہوکر ایک دوسرے سے کہنے لگین کہ دیکھو شیام سندر نے ترلوکی ناتھ ہوکر اونچ نیچ ذات کا کچھ بچار نہین کیا کبجا کو سندر روپ دیکھ کر اپنی رانی بنا لیا دوسری ہالی کبجا نے موہن پیارے کو ایسا بس مین کر لیا ہی کہ بنا آگیا اُسکے کوئی کام نہین کرتے ہین اب وہ اُنکو یہان کیون آنے دیگی اگر ہمارے چت چور نے آکر ہمارے سے کبری کا سندیسا کہا ہوگا اسی سے جاکر وہ متھرا بسے ہین دوسری گوپی نے ایک گوپی سے پوچھا کہ تو نے کبجا کو دیکھا ہی یا نہین وہ بولی کہ مین دہی بیچنے کے واسطے متھرا مین گئی تھی تب اُسکو دیکھا تھا وہ مالن کی بیٹی ایسی کبری اور بدصورت تھی کہ اُسکو دیکھکر سب استری اور پرش ہنسا کرتے تھے شیام سندر نے لاج اور دھرم چھوڑ کر داسی کو اپنی رانی بنایا یہ بات سنکر سبھلوگون کو شرم آتی ہی دوسری بولی کہ ای سکھی تمنے یہ بات نہین سنی کہ اب وہ اُنکی استری بنی ہی۔

چوپائی

کبجا سدا شیام کو پیاری
روپ رتن کو برہن راکھیو
برج بنتا چھوڑین اب باتین
وہ بھرتا وہ اُنکی ناری
جیون موتی سیپی مین بھاکھیو
بوجھی سکل شیام کی باتین

دوسری نے کہا کہ ای سکھی وہ دن نندلال جی کو بھول گئے جب راجا کنس کے ڈر سے بھاگ کر برج مین آئے تھے اور گوال بھیس بنا کر یہان چھپتے تھے اور گھر گھر ماکھن چرا کر کھایا کرتے تھے۔

دوہا

دیو مناوت دن گئے بڑے ہون کی آس
جسمت لاڑلڑائے بارے تے سیوا کری
بڑے بھئے تب یہ کیو بسے کو بری پاس
تا ہو کو بسرائے بھئے دیو کی پتر اب

دوسری نے کہا کہ جیسے کویل کا انڈا کوا سیوے اور بچا پیدا ہوکر اپنے ذات بھائیون مین ملجاتا ہی ویسے موہن پیارے نند اور جسودا اور ہم لوگونکی یہ دشا کرکے بسدیو اور دیوکی کے پاس چلے گئے دوسری سکھی بولی کہ اب وہ راجا اوگرسین کے پاس سنگھاسن پر بیٹھتے ہین اس سے اُنکو برجباسی اور مرلی کا نام لینے اور مورپنکھ دیکھنے سے شرم آتی ہی۔

دوہا

بھیو نیو اب راج وہ بیو مات پت گیہہ
بھولے برج کی بات کنج گیل رس اس کو
نئی نار کبجا ملی نئے سکھا نیو نیہہ
گئے آپنی گھات دن دن سکھ دونون بھیو

دوسری نے کہا کہ اب تم لوگ اُنکی چرچا کیون کرتی ہو اپنے من سے بچار کر دیکھو تو وہ ہمارے ذات بھائی نہین ہین آگے یہان اُنکا

انکا نام گوپی ناتھ اور نندلال اور کنھیا اور شری کرشن تھا اب وہان باسدیو اور دیوکی نندن پرگٹ ہوا تھوڑے دن کیواسطے انھون نے برجباسیون سے پریت کرکے پانی برسنے اور آگ لگنے سے سب کی رچھا کردی تھی۔ اے راجا پرکھیت جسطرح مچھلی بنا پانی کے تڑپتی ہی اسی طرح سب برجبالاون رات بیاکل رہ کر موہن پیارے کی چرچا آپسمین رکھ کہتی تھین۔

دوہا

دیکھو نہین سہات کچھ گھر بن بن نند نند
برہ بتھا جارت ہیو بھیو پتت ات چند
کہان لگ کہیے اے سکھی منموہن کے کھیل
اُن بن یون گوکل بھیو جیون دیپک بن تیل

سورٹھ

رہت نین جل چھائے سُمر سُمر گن شیام کے
کہیے کیسے سُنائے بھئے پرائے کاٹھ اَب

دوسری گوپی بولی کہ کوئی آدمی متھرا مین جاکر موہن پیارے سے کہدے کہ سب برجبالا تمھارے برہ ساگر مین ڈوب رہی ہین تم جلدی پہونچکر اتھاہ جل سے باہر نکالو اور تم برندابن مین پھر آکر بسو تمسے گئو چرانے کے واسطے کوئی نہین کہے گا اور تمکو ماکھن اور دہی چرانے سے بھی منع نہین کرینگی۔

دوہا

مانگت دان نہ برجہین اب نہین کرہین مان
آے درس پُن دیجیے تم بن نکست پران

سورٹھ

ایسے گہہ گہہ پلے لاوے پھیر منائے ہر
بسین بہر برج آے تب نند نندن سانورو

دوسری نے کہا کہ اب موہن پیارے کو کیا کام ہی جو راجسی سکھ اور بلاس چھوڑکر یہان گوال کہلاوین اور ہاتھی گھوڑا سکھپال کی سواری چھوڑکر یہان گئو چراوین دوسری نے کہا کہ اے پیاریو وہ موہنی مورت مجھکو ایک ساعت نہین بھولتی۔

دوہا

سپنے ہو مین دیکھیے نیند پرت جو نین
کتیھو بہت اُپائے من آنکھ کھلت نہین چین

دوسری سکھی بولی کہ اے سکھی شیام سندر بنا مجھکو اپنا گھر اور گانون اجاڑ معلوم ہوکر برندابن کے کنج دیکھنے سے رونا آتا ہی اور بہلانکے پھل جو امرت کا سواد دیتے تھے اب وہ زہر کے برابر معلوم ہوتے ہین اور جن پنچھیونکی بولی سُنکر من پرسن ہوتا تھا اُنکا بولنا اب من مین گانسی کی طرح چبھتا ہی۔

چوپائی

جب سے بچھڑے کنور کنھائی
تب سے بھیے سبے دُکھ دائی

اے راجا اسیطرح سب برجبالا آٹھون پہر رو رہون کیطرح بیاکل رہ کر جو مسافر اُس راہ سے متھرا کو جاتا اُسکے پاؤن پڑکر کہتی تھین کہ اے بٹوہی شیام سندر ہم لوگون کا من چرا کر متھرا مین جاکر راجا ہوے ہین اُنسے یہ سندیسا ہمارا کہدینا کہ جن برجبالاون کا پران تمنے اندر کے پانی برسانے سے گوبردھن پہاڑ اُٹھاکر بچایا تھا وہ سب تمھارے برہ مین آٹھون پہر اپنی آنکھونسے آنسو پانی

کی طرح برساتی ہین اور جیسی اُسوقت آندھی بہتی تھی ویسی اُنکی سانس اُٹھی چلتی ہی اب سب وہ اُسی برہ ساگر مین ڈوب کر مرا چاہتی ہین کیول تمھارے ملنے کی آسا پر اَب تک جیتی ہین تم اُنکو دین اور اپنی داسی جانکر جلدی چلے آؤ اور گوپی بولی کہ اے پران ناتھ ہم دُکھیاریون کو ڈوبنے سے بچاکر ہمارے کلیجے کی آگ اپنی اَمرت روپی چتون سے بجھاؤ اور جب برہ ساگر مین ہم لوگ ڈوب کر مر جائینگی تو پیچھے سے آکر کیا کروگے۔

دُوہا

ایکبار پھر آئے کے درشن دیجے شیام — تم بن برج ایسو لگت جیون دیپک بن دھام

دوسری سکھی نے کہا کہ اے بٹوہی تمکو نارائن جی کی سوگند ہی جو ایسا نہ کہو اور یہ بھی موہن پیارے سے کہدینا کہ راوھا پیاری تمھارے بجوگ مین ایسی دُبلی اور نربل ہوگئی ہی کہ اُٹھنے بیٹھنے کی سامرتھ نہ رکھکر پہچانی نہین جاتی ہی دو چار دن مین مرجاے تو عجب نہین بھلا مچھلی پریت سمجھکر اُسکا پران تو بچاؤ۔

دُوہا

سُدھ بُدھ سب تن کی گئی رہیو برہ دُکھ چھاے — مرن نکٹ پہونچی ابھی بیگ لیو سُدھ آے

سُورٹھ

ایسے نج نج ہیت کہت سندیسا شیام کو — پتھک چلن نہین دیت ہوت سانجھ تا کو تہان

جبکہ پپیہا برندابن مین بولتا تھا تب اُسکی بولی سنکر وہ سب برہنی کہتی تھین کہ اے پپیہا ہم لوگ اسی طرح اپنے دُکھ مین بیاکل ہین تیرے تو ایسی بولی بول کر ہمارے کلیجے کی دبی دبائی آگ کیون سُلگاتا ہی۔

چوپائی

کرت کہا اِتنی کٹھنائی — ہر بن بولت برج مین آئی
ایک کہت چاتک سے ٹیری — اے تجھپی مین چیری تیری
اچجادت برہن اُر آرت — کاہے اگلو جنم بگارت
بوڑھے ہو نہ جہان سکھدائی — اونچے ٹیر سنا دو جائی

دُوہا

اینگے تیرو کیو تیرے ہیت گھنشیام — لیہہ سُجس چاتک بڑولے آوہ سُکھدھام

جسطرح چپیہا سُواتی کے بوند کی واسطے بیاکل رہتا ہی اسی طرح سب برجبالا موہن پیارے کے ملنے کیواسطے بیاکل رہتی تھین۔

دُوہا

کو ؤ ایسے کہ اُٹھت برج مین بولت مور — رہیو جات نہین ٹیرسن بن شری نند کشور

سُورٹھ

بولت کرت بحال مور سکھی بیری بھیے — بسے بدیش گوپال یہ بن سے نہ ٹرے مرے

شکدیو جی نے کہا کہ اے راجا اسی طرح سب برندابن باسی شیام سندر کے دھیان اور چرچا مین اپنا دن کاٹتے تھے۔

چوپائی

دھن جنم جو ہر کے داسا — سب بدھ دھن جنھین ہر اسا

دُوہا

نند جسومت گوپکا سن باسر یہ دھیان — برجباسی پربھو درس کو آسا لگ رہے پران

پپیہا

سورٹھا | بسرے سب بیوہار اور نہ دوجی گت کچھو | اندھ لگٹ آدھار ایک سرت نند نند کی

اے راجا مجھکو اتنی سامرتھ نہین ہے جو برجباسیون کے برہ کا سب حال برنن کرسکون اسلیے اب متھرا کی بات کہتا ہون سنو کہ جب شیام اور بلرام نند آدک کو بدا کرکے اپنے گھر پھر آئے تب بسدیو اور دیوکی نے دونون بھائیون کو دیکھ کر ایسا سکھ پایا کہ جیسے کوئی تپ کرنے والا اپنا منورتھ پاکر خوش ہوتا ہے اور متھرا پوری مین اسی دن سے منگلاچار ہونے لگے اور بسدیو جی نے دیوکی جی سے کہا کہ شیام اور بلرام اہیرون کی سنگت مین رہنے سے اپنی ذات اور کل کا بیوہار نہین جانتے انکا جنیو آدک کرنا چاہیے دیوکی جی بولین کہ بہت اچھا جب بسدیو جی نے گرگ پروہت اور اپنے ذات بھائیون کو بلا کر سب حال کہا تب گرگ جی بولے کہ انکو گایتری منتر دیکر چھتری بنانا چاہیے۔

دوہا

یا تے انکو پریت کر دیہ جگت اپویت | جاتے سیکھین سکل بدھ جو جدکل کی ریت

یہ بات سنتے ہی بسدیو جی نے اپنے اشٹ متر اور جدبنسیون کو نیوتہ بھیجکر اپنے یہان بلایا اور سب تیرتھون کا جل منگا کر شیام اور بلرام کو اشنان کرایا اور شاستر کے موافق دونون بھائیون کو جنیو پہنا کر پروہت نے گایتری منتر اپدیش کیا تب بسدیو جی نے بہت گئو بدھ پوربک اور سونا اور دھن آدک براہمنون کو دان دیا اور اپنے ذات بھائی اور براہمنون کو چھتیس طرح کے کھانے کھلا کر آدر سہت بدا کیا اور جو منگلا مکھی اور کنگال لوگ وہان آئے تھے سب کو منھ مانگا روپیہ دیکر دولت مند بنا دیا اس وقت دیوتون نے آکاش سے رام اور کرشن پر پھول برسائے اور استریون نے منگلاچار گیت گائے اور شری کرشن جی کی اچھا اور دیا سے متھرا مین لچھمی کا باس ہوکر سب چھوٹے اور بڑے دولتمند ہوگئے۔

دوہا

انت نہ پاوت شیش بید سانس جاکو سکل | تا دیو اپدیش گایتری کو گرگ من

اے راجا پریکھیت بسدیو جی نے شیام اور بلرام کا جنیو کرکے دونون بھائیون کو رتھ پر بٹھا لکر ساندیپنی نام پنڈت سمپورن بدیا ندھان کے پاس جو کاشی پوری اپنے دیش سے اجین نگری مین جا بسے تھے بدیا پڑھنے کے واسطے بھیجدیا۔ راہ مین شری کرشن جی نے سدا ما نام براہمن کو دیکھکر پوچھا کہ تم کہان جاتے ہو اسنے کہا کہ بدیا پڑھنے جاتا ہون تب شیام سندر نے اسکو بھی رتھ پر بٹھا لیا اور اوجین مین ساندیپنی پنڈت کے پاس جا پہونچے اور ہاتھ جوڑ کر انسے بنے کیا۔

چوپائی

ہمپر کرپا کرو رکھہ رایا | بدیا دان دیو کروایا

جب دونون بھائیون نے اسطرح ادھین ہوکر گرو سے کہا تب پنڈت جی بڑی کرپا اور دیا سے شیام اور بلرام کو اپنے گھر مین رکھکر بدیا پڑھانے لگے ایک دن پنڈتاین نے شیام سندر اور سدا ما کو چنا کلیوا کے واسطے دیکر لکڑی توڑ لانے کے واسطے بن مین بھیجا شری کرشن جی کے حصہ کا بھی کلیو اسدا ما اپنے پاس باندھے تھا جب وہ دونون بن سے لکڑی کا بوجھ لیکر آنے لگے تب راہ مین آندھی چلکر ایسا پانی برسا کہ گھر تک نہین پہونچ سکے رات کو بن ہی مین رہ گئے جب سدا ما کو بہت بھوکھ معلوم ہوئی تب اسنے شری کرشن جی کا کلیوا بھی انھین نہ دیکر سب آپ ہی کھا لیا اور چنے کھاتے وقت کڑکڑ کی آواز سنکر شری کرشن جی نے سدا ما سے پوچھا کہ اے بھائی تم کیا کھاتے ہو ہمکو بھی دیو تو ہم بھی اپنی بھوکھ مٹا دین سدا ما نے لالچ کی راہ سے پربرہم پرمیشور سے جھوٹھ کہا کہ

مین کچھ نہین کھاتا سردی کے مارے دانت بولتے ہین اسی جھونٹھ بولنے کے پاپ سے سُدا مابہت دردری ہوا تھا اور شیام اور بلرام نے اپنی سیوا سے گرو کو ایسا خوش کیا کہ چونسٹھ دن مین چارون بید اور چھ شاستر اور اٹھارہ پران اور راج نیت اور منتر اور جنتر اور تنتر اور جوتش اور بیدک اور کوک اور بان بدیا آدک سب گن دونون بھائیون کو یاد ہوگئے تب ساندیپن گرو نے اپنے من مین کہا کہ آدمی برس دن مین بھی ایک بدیا کو نہین پڑھ سکتا ان دونون لڑکون نے جو کہ کوئی اوتار معلوم ہوتے ہین دو مہینے چارون مین چودھون بدیا اور چونسٹھ کلا پڑھ لیا۔ اتنی کتھا سنا کر شکدیو جی بولے کہ اے راجا دیکھو جن پر برہم پرمیشور کی سانس سے چارون بید پیدا ہوئے انھون نے تینون لوک کے مالک ہو کر سب بدیا گرو سے پڑھی تھی انکی لیلا اور مہما کو کوئی نہین جان سکتا جب بدیا پڑھکر شری کرشن جی نے گرو سے ہاتھ جوڑ کر کہا کہ آپ کی دیا سے مین بدیا پڑھکر اپنے مطلب کو پہونچا جو مین بہت جنم تک اوتار لیکر آپ کی سیوا کرون تو بھی بدیا پڑھانے کے بدلے سے اُرن نہین ہو سکتا میری سامرتھ کے موافق جو کچھ آپ اگیا دیجیے وہ گرو چھنا مین آپکے بھینٹ کرون اور آپ کا آشیرباد لے کر اپنے گھر جاؤن جسمین بدیا پڑھنے کا پھل مجھکو ملے یہ بات سنکر ساندیپن گرو نے کہا کہ مجھکو تو کچھ چھا نہین ہے پرمتھاری گرانین سے پوچھون اُسکو جس چیز کی چاہنا ہو وہ تمسے مانگون یہ کہکر ساندیپن اپنی استری کے پاس جاکر بولے کہ یہ رام اور کرشن دونون لڑکے جنھون نے چونسٹھ دن مین سب بدیا مجھ سے پڑھ لی ہے پرمیشور کا اوتار معلوم ہوتے ہین اُنسے جو گرو چھنا مانگی جاے وہ اُنکو دینا سمج ہے کیا چیز مانگنا چاہیئے تب پنڈتاین نے ہاتھ جوڑ کر کہا کہ اے سوامی یہ بالک جو نارائن کا اوتار ہین تو میرا بیٹا جو سمدر مین ڈوب کر مرگیا ہے اُسکو لاوین جسکے سوچ سے مین ہمیشہ دُکھی رہتی ہون یہی گرو چھنا اُنسے مانگو۔

دوہا

سمیت نو تب ہی بھلی جو سُت ہو گھر مانہہ
سمپت لے کیا کیجیے جو گھر مین سُت نانہہ

جبکہ ساندیپن گرو کو بھی یہ بات بھلی معلوم ہوئی تب استری اور پُرش دونون نے شیام اور بلرام کے پاس جاکر کہا کہ اے بیٹھنا تھ ہمارے ایک بیٹے کے سواے دوسرا بیٹا نہین تھا سو ایک پرب مین اُسکو ہم اپنے ساتھ لیکر سمدر کے کنارے اشنان کرنے گئے تھے جب کہ ہم لوگ پانی مین بیٹھکر نہانے گئے تھے تب وہ لڑکا سمدر مین ڈوب گیا تب سے ایک ساعت اُسکا سوچ نہین بھولتا جو تم ہماری اچھا کے موافق گرو چھنا دیا چاہتے ہو تو وہی بیٹا ہمارا لا دو یہ بات سنکر شری کرشن جی اُس لڑکے کو لا دینا قبول کر کے اُسی وقت دونون بھائی رتھ پر چڑھے اور ساندیپن گرو اور گرانین کو دنڈوت کر کے جب ایک ساعت مین کرودھ بھرے ہوے سمدر کے کنارے پہونچے تب سمدر آدمی کا روپ دھر کر ڈرتا اور کانپتا ہوا پانی سے باہر نکلا اور بہت رتن اور من اوک شری کرشن جی کو بھینٹ دیکر ہاتھ جوڑ کر کہنے لگا کہ اے پربرہم پرمیشور چودھون لوک کے پیدا کرنے والے آپ کو میری دنڈوت پہونچے گنگا جی آپکے چرنون کا دھوون ہو کر تینون لوک کو پوتر کرتی ہین اور آپ اپنی دیا اور کرپا سے ہمیشہ راجا بل کے دروازے پر بنی رہ کر پرتھوی کا بوجھ اُتارنے اور ہر بھگتون کو سکھ دینے کیواسطے سگن اوتار دھارن کرتے ہین اور آپ شیش ناگ کی چھاتی پر ہمیشہ شین کر کے سب گن اور بدیا کے ندھان ہین اور شیش ناگ اپنی دو ہزار زبان سے دن رات آپ کے گُن گایا کرتے ہین تسپر بھی آپ کے گُنون کی آد اور انت کو نہین پاتے اور گرو جی آپکے باہن ہین اور گیانی اور رکھیشور لوگ اور بید بھی آپ کی مہما اور آپ کے بھید کو نہین پہونچ سکتے میری کیا سامرتھ ہے جو آپ کی استت کر سکون میرے بڑے بھاگ ہین جو آپ نے دیال ہو کر اپنا درشن دیا اور آپکے چرن دیکھنے سے مین کرتارتھ ہوا۔

دوہا

اگیا ہو سو کرو دن مین من چیت دے وہ کاج
سب داسن کو داس مین تم راجن کے راج

یہ استت سنکر شری کرشن جی نے خوش ہو کر سمدر سے کہا کہ ساندیپن ہمارے گرو اپنے کٹمب کے ساتھ یہان نہانے آئے تھے تو اپنی لہرے اُنکا بیٹا بہا لیگیا ہی سو تو اُسکو جلدی لا دے گرو جی کی اگیا سے مین اُسکو لینے آیا ہون سمدر ہاتھ جوڑ کر بولا کہ اے مہا پربھو انتر جامی وہ لڑکا میرے پاس نہین ہی لیکن پنچ جنیہ نام دیت بڑا بلوان شنکھ روپ سے پانی مین رہ کر جیوونکو بہت دکھ دیتا ہی وہ اُس لڑکے کو نہاتے وقت اُٹھا لیگیا ہو تو مین نہین جانتا یہ بات سنتے شری کرشن جی بلرام جی سمیت پانی مین کود پڑے جبکہ شنکھاسر کے مارنے پر بھی اُس لڑکے کا پتہ نہ پایا تب پچھتا کر بلرام جی سے کہا کہ اے بھائی ہمنے برتھا اِس دیت کو مارا اور اُس لڑکے کا پتہ نہ لگا یہ بات سنکر بلرام جی بولے کہ اے دینا ناتھ اِس بات کی چنتا چھوڑ کر اس دیت کا اُدھار کر دیجیے تب کرشن بھگوان نے اُس کو مکت دیکر شنکھ روپی بدن اُنکا اپنے بجانے کے لیے اُٹھا لیا اور اُسی وقت جم پُری کے دروازے پر جا کر وہ شنکھ بجایا جیسے وہ آواز نرک باسیون نے سُنی ویسے وے لوگ نرک سے نکلکر بیکنٹھ کو چلے گئے اور دھرم راج دوڑے ہوئے باہر آکر شری کرشن کے چرنون پر گر پڑے اور بڑے آدر سے شیام اور بلرام کو اپنے گھر لے جا کر جڑاؤ سنگھاسن پر بیٹھالا اور چرن اُنکا دھو کر چرنامرت لیا اور بدھ پوربک اُنکی پوجا کی اور خوشبودار پھولونکا گجرا اور موتی اور رتن ادک کی مالا دونون بھائیون کو پہنائی اور پرکرما کر کے اُنپر چنور ہلانے لگے اور بڑے پریم سے ہاتھ جوڑ کر اسطرح کرشن بھگوان کی استت کی کہ اے پربرہم پرمیشور آپ ہمیشہ ہنستے اور آنند مورت رہتے ہین آپکو کبھی کوئی فکر نہین ہوتی اور لکھمی جی اُٹھون پہر آپ کی سیوا مین بنی رہتی ہین اور آپ اپنے بھگتون کی سب اچھا پوری کرتے ہین اور بیکنٹھ دھام آپ کا دیولوک سے بھی اُونچا ہی آپ نے مجھ ایسے بہت سے اَدھرمیون کو مکت دے دی ہی آپ کی نابھ سے کمل کا پھول نکلکر اُس سے برھما جی پیدا ہوئے اور آپ کی دیا سے برھما جی نے تینون لوک کو پیدا کیا لیکن آپ کے بھید اور آدِ اور انت کو وہ بھی نہین جان سکتے اور آپ نے سب جیوون کے پیدا اور پالن کرنے والے ہو کر اپنی اچھا سے اپنا بال روپ پرکٹ کیا ہی میری ڈنڈوت آپکو پہونچے جہان شیش اور گنیش اور مہیش آپ کی استت نہین کر سکتے وہان میری کیا سامرتھ ہی جو آپ کے گنون کو برنن کر سکون جسطرح پچھلے جنم کے پُن اُدے ہونے سے آپ نے دیال ہو کر مجھکو اپنا درشن دیا اُسی طرح اپنے آنے کا کارن برنن کیجیے یہ سنکر کرشن بھگوان بولے کہ اے دھرم راج ہمارے گرو کا بیٹا جو سمدر مین ڈوب کر مر گیا ہی اُسکو پھیر دو جو تم یہ کہو کہ مرا ہوا جیو جم پُری سے پھر کر نہین جاتا تو یہ مرجادا بھی میری ہی باندھی ہی اسلیے تمکو ہماری اگیا ماننا چاہیے یہ بات سُنتے ہی دھرم راج نے ساندیپن کا بیٹا وہان لا کر بنے کیا کہ اے دینا ناتھ مجھکو پہلے سے معلوم تھا کہ آپ گرو کا لڑکا لینے کے واسطے یہان آوینگے اِس لیے اس لڑکے کو مین نے آجتک بڑے جتن سے رکھکر دوسرے بدن مین جنم نہین دیا یہ بات سُنکر کرشن بھگوان پرسن ہو کر دھرم راج کو بھکت بردان دیکر بلرام جی اور اُس لڑکے سمیت وہان سے انتردھیان ہو گئے اور گرو کے پاس آکر وہ لڑکا دے کر بولے کہ آپ نے بڑی دیا کر کے ہمکو بدیا پڑھائی اور ہمسے کچھ سیوا بن نہ پڑی اور جو کچھ اگیا دیجیے وہ مین کرون ساندیپن اپنا بیٹا دیکھتے ہی شری کرشن جی کو پربرہم پرمیشور کا اوتار سمجھ کر بہت استت کر کے بولے کہ اے ترلوکی ناتھ جس کسی کو تم سا چیلا ملا اُس کو کون اچھا باقی رہے گی۔ آپ مین خوش ہو کر تمکو یہ آشیرباد دیتا ہون کہ تمھاری بدیا ہمیشہ نئی بنی رہ کر سنسار مین جس تمھارا اچھا یا رہے جب کہ ساندیپن

اور پنڈتاین نے شیام اور بلرام کو آنند سے بدا کیا تب دونون بھائی اُنکو دنڈوت کرکے متھرا کو آئے اُنکے آنے کا حال پاتے ہی بسدیو جی اور راجہ اگرسین جُدبنسیون سمیت آگے سے جاکر گاتے بجاتے ہوے سنان پُور بک اُنکو راج مندر پر لیگئے اور سب چھوٹے اور بڑون نے خوشی منائی۔

دوہا
گرو کی اگیا پاے کے ماکھن پر بھو برج چند
آئے متھرا نگر مین سب کے آنند کند

اتنی کتھا سنا کر شکدیو جی بولے کہ اے راجا دیکھو گرو کے واسطے شری کرشن جی بکنٹھ ناتھ ہو کر جم پُری مین چلے گئے تھے گرو کی اتنی بڑی پدوی سمجھنا چاہیئے اور سنسار مین تین طرح کے گرو ہوتے ہین ایک جو منتر اُپدیش کرے دوسرا جو بدیا پڑھاوے تیسرا جو دھرم کی بات سکھاوے اِن تینون کو ایشور کے برابر انکی سیوا کرنا چاہیئے۔

اُدھیاے چھیالیسوان

بھیجنا شری کرشن جی کا اودھو جی کو گوپیون کے گیان سکھلانے کے واسطے

شکدیو جی نے کہا کہ اے راجا جسطرح شیام سندر نے نند اور جسودا اور گوپیون کو گیان سکھلانے کے واسطے اُودھو جی کو بھیجا تھا وہ کتھا کہتے ہین سُنو کہ جب کبھی مُرلی منوہر نند اور جسودا اور شیاما آدک گوپیون کی باتین اودھو جی سے کہتے تھے تب اُدھو جی اپنے گیان کے غرور اور متر تا کی راہ سے اُنکی ہنسی کرتے تھے اسواسطے گرب بھنجن نند نندن نے ایکدن راس لیلا آدک برجباسیونکی چرچا چھیڑ کر بلرام جی سے کہا کہ اے بھائی مین نے اپنے وعدے کے موافق کوئی آدمی برندابن کو نہین بھیجا اس لیے وہ لوگ میرے واسطے چنتا کرتے ہونگے کسی کو بھیجکر اُنکو دھیرج دینا چاہیئے۔

چوپائی
کہان نول برج گوپ کمارِی
کہان راد ھا برکھبھان دُلارِی

دُوہا
کہان جسودا نند سے سُکھ رات اور مات
کہان وہ سُکھ برج دھام کو نہین بسرت دن رات

سُورٹھ
کہان سکھن کو سنگ کہان کھیل برندابن
کہان وہ پریم ترنگ بنسی بٹ جمنا نکٹ

جب بلرام جی کو بھی یہ بات بھلی معلوم ہوئی تب شیام سندر نے من مین بچار کیا کہ اودھو کو اپنے گیان کا بڑا غرور رہتا ہے اِس لیئے گوپیونکو گیان سکھلانے کے واسطے اُسکو بھیجکر دیکھون کہ گوپیون کو میری پریت کے سامنے گیان پردیش کرتا ہے یا نہین اور اُودھو کا ابھمان بھی وہان جانے سے ٹوٹ جائے گا۔

دُوہا
ایسے ہر بیٹھے کرت اپنے من اُنمان
اُودھو کے من سے کرون دور گیان ابھمان

سُورٹھ
آئے گئے نِہ کال اودھو جی ہر کے نکٹ
بہس ملے نندلال سکھا سکھا کہ انگ بھر

اُسیوقت شیام سندر نے اُدھو جی سے پریم پُوربک کہا کہ اے متر جب مین نے شیاما آدک برجباون کے ساتھ راس لیلا کی تھی اُسوقت

مہادیوجی آدِک دیوتون کو کامدیو نے ایسا ستایا تھا کہ مہادیوجی گوپیشور اور چندر کلا نام استری سنگ میرے ساتھ راس منڈل کھیلنے آئے تھے اور اسی طرح بہت سے دیوتون نے استری کا تن رکھ کر وہان سکھ اُٹھایا تھا نند اور جسودا اور رادھا آدِک سب برجبالا میرے برہ مین بڑا دُکھ پاتی ہین اور مین کہہ آیا تھا کہ مین برندابن مین پھر آؤنگا اسی آشا سے آجتک اُنکا پران بچا ہے نہین تو اُنکا جینا مشکل تھا۔

دُوہا	وہ سب میری برہ مین اَست ہین، مہا ملین		کل نہ پڑت چھین رین دن جیسے جل بن مین

اے متر میرا من بھی اُنکی سچی پریت دیکھ کر یہان نہین لگتا اور برج کا سکھ مجھکو ایک ساعت بھی نہین بھولتا اِس لیے تمکو بڑا گیانی اور شانت سوبھاؤ اور اپنا پرم متر جانکر برندابن مین بھیجا چاہتا ہون تم وہان جاکر نند اور جسودا اور گوپیون کو ایسا گیان سکھلاؤ جسمین وہ لوگ میرے بجوگ کا سوچ چھوڑکر دھیرج دھرین اور روہنی ماتا کو وہان سے اپنے ساتھ لے آؤ یہ سنکر اُودھوجی نے موہن پیارے کو سمجھایا کہ اے دینا ناتھ سنساری جھوٹی پریت سپنے کی طرح جھوٹی سمجھکر پرمیشور اپاشی نرنکار کا دھیان کرنا چاہیئے یہ گیان بھری ہوئی بات سنکر شیام سندر ہنسکر بولے کہ اے اُودھو جو بات تمنے کہی وہ سچ ہے لیکن کروڑون گوپیان میرے برہ مین بڑا دکھ اُٹھا رہی ہین تم اُنکو ایسا گیان اُپدیش کرنا کہ جسمین کنت بھاؤ چھوڑکر پرمیشور کی طرح میرا بھجن کرین اور پہلے نند اور جسودا جی کو اسطرح سمجھانا کہ وہ پتر بھاؤ چھوڑکر ایشور سمان میرا بھجن کرین۔

		دُوہا	
	اک پربین اور سکھا تم سے گیانی کون		سُو کیجے جو برج بدھو سادھن سکھین پون
		سورٹھ	
	جیون سکھ پاوین نار گیان جوگ اُپدیش سے		ڈارین مونہہ بسار برہم گیان پر چُو کرین

یہ بات سنکر اُودھوجی نے کہا کہ بہت اچھا مین تمھاری آگیا سے سبکو گیان سمجھاؤنگا لیکن جو وہ لوگ میرے کہنے سے نہ مانین تو مین لاچار ہون یہ سنکر شری کرشن جی بولے۔

دُوہا	بچن کہت ہی سمجھ ہین وہ ہین پرم پربین		ہو نہین ستیل برہ سے جیون جل پاوین مین

یہ کہکر شیام اور بلرام نے بہت طرح کے گہنے اور کپڑے نند اور جسودا اور گوال بال اور شری رادھا آدِک برجبالون کو دینے کے لیے اُودھوجی کو دیے اور ایک چٹھی مین بڑون کو دنڈوت اور چھوٹون کو اسیس اور گوپیون کو جوگ اور گیان لکھا اور وہ چٹھی اُودھوجی کو دیکر بولے کہ تم آپ پڑھکر اسکا حال سب کو سنا دینا اور جسطرح بن پڑے اُنکو دھیرج دے کر یہان جلد چلے آنا۔

		دُوہا	
	اُودھو برج مین جاے کے بلمب نہ رہیو جاے		تم بن ہم اُکلائین گے شیام کرت چترائے
		سورٹھ	
	تم ہو سکھا پربین بار بار سکھوون کہا		جیئن جو جل بن مین سوئی متا بچار یو

پھر شری کرشن جی نے اپنے پہرنے کا گہنا اور کپڑا اُودھوجی کو پہنا کر اور رتھ پر بیٹھا کر برندابن کو بدا کیا اور چلتے وقت آنسو بھر کر بولے کہ اے اُودھو تم اتنا سندیسا اور جسودا ماتا سے کہدینا۔

چوپائی

نیکی رہو جسومت میا | پکھ دن مین اہین دوو بھیا

دوہا

کہا کہون جادوس تے جنتی بچھڑیون تونہہ | تادن تے کوو نہین کہت کنھیا مونہہ

سورٹھ

کہو سندیس نہ جات ات دکھ پایو مات تم | اب موکو نج تات بسدیو اور دیو کی کہت

کبت

کامری لکٹ مونہہ بھولت نہ ایک پل گھونگچی نہ بسارون جو پی لعل اُردھارے ہین
جادن تے چھاکین چھوٹ گئین گوالن کی تادن تے بھوجن نہ پاوت سکارے ہین
بھئے جدبنس یہ نیہہ بنس سون بنسی نہ بسارون جو پے بنس بستارے ہین
اُودھو برج جیو میری چوگان گنیدیو میا پے کہیو ہم رنیان تمھارے ہین

ایضاً

کون بدھ پاوے یہ کرم بلوان اُودے چھاچھ چھچھیا کی برج بھامن کو بھات ہین
کُمت ہو پدارتھ سووے چکے بکی کو اب دین جنتی کو کہایا تے پچھتات ہین
بدھ تے بنائی آہ کون بدھ میٹین تاہ لیسے کر سوچت رہت دن رات ہین
اُودھو برج جلے میری میا تے بجھلے کہیو جا پورن بارٹھے سو بدیس اُٹھ جات ہین

اور بلرام جی رو کر بولے کہ اے اُودھو میری طرف سے نند اور جسودا جی سے ہاتھ جوڑ کر کہنا کہ برج کا سکھ مجھکو کبھی نہین بھولتا اسلیے وہان آکر تمسے بھینٹ کرونگا ہم دونون بھائیون کو اپنا بیٹا سمجھ کر کبھی مت بھولنا اور جب بسدیو جی نے اُودھو کے جانے کا حال سنا تب بہت سی سوغات نند اور جسودا آدک کیواسطے دیکر یہ چٹھی لکھدی کہ تمنے میرے بیٹون کا پالن کیا ہے اس اُپکار کے بدلے سے مین بہت جنم تک تمسے اُرن نہین ہوسکتا تم شیام اور بلرام کیواسطے وہان کیون چنتا کرتے ہو یہان آکر کیون نہین دیکھ جاتے۔ جسوقت اُودھو جی متھرا سے برندابن کو چلے اُسی وقت گوپیون نے اپنے انتہ کرن کی شدھتا سے جان لیا کہ آج موہن پیارے کا سندیسا لیکر کوئی آدمی آتا ہے یا وہ آپ آوینگے یہ بچارتے ہی ایک گوپی اپنے آنگن کو ابولتا ہوا دیکھکر کہنے لگی۔

دوہا

جو ہر متھرا سے چلے تو تو اُڑ رے کاگ | دودھ بھات تو دینگی اور انچل کی پاگ

دوسری گوپی بولی کہ آج مجھکو بائین آنکھ پھڑکنے سے معلوم ہوتا ہے کہ موہن پیارے چت چور یہان آیا چاہتے ہین تم لوگ اپنا سوچ چھوڑ کر خوشی مناؤ شیام سندر کا مکھ چندر دیکھ کر اپنی اپنی آنکھین ٹھنڈی کرنا۔

دوہا

گھر گھر سگن بچار رہین برج ترین بڑبھاگ | برجاسی پربھ درس کو سب کے من انراگ

اے راجا پریچھت شام کے وقت اُودھو جی نے برندابن مین پہونچکر کیا دیکھا کہ گھنے گھنے درختون پر بہت طرح کے پنچھی سہاونی بولی بولکر دھوری

دھومری کالی پیلی گئو وین چارون طرف گھوم رہی ہین۔

دوہا

برندابن شوبھا مہا جمنا جل چھون اور
دُرم بیلی پھولت سدا بولت کوکل مور

سچ ہی جس جگہ پر بیکنٹھ ناتھ نے آپ بہار کیا ہو وہان کیون نہ ایسی شوبھا رہے اب تک بھی وہ استھان دیکھنے سے چت موہ جاتا ہی اُودھو جی نے اُس بن کو شری کرشن بیکنٹھ ناتھ کے لیلا کرنے کا استھان سمجھ کر دنڈوت کی جبکہ وہ سب آنند دیکھتے ہوے اُودھو جی گانون کے پاس پہونچے تب نند رائے آدک دور سے رتھ اور شری کرشن جی کا ایسا بھیس دیکھکر اُنکو مُرلی منوہر سمجھکر ملنے کیواسطے دوڑے اور شری کرشن چندر آنند کند کو نند کھیکر من مین اُداس ہوگئے لیکن اُودھو جی کو موہن پیارے کا بھیجا ہوا جانکر بڑے آدر بھاؤ سے اپنے گھر لوا لائے اور پانون اُنکے دھو کر چھتیس پرکار کے بنجن کھلائے اور پان الایچی دے کر اُتم سجیا اُنکے آرام کے واسطے بچھا دی جب کہ اُودھو جی تھوڑی دیر تک سو کر اُٹھے تب نند اور جسودا جی شیام اور بلرام اور بسدیو اور دیوکی جی کی کُشل پوچھ کر بولے۔

دوہا

نند گوپ کر جوڑ کر پوچھت سیس نوائے
ماکھن پربھو گوپال کی کہو کتھا سمجھائے
کرت ہماری سُدھ کبھی کہہ اودھو بل بیر
پُلک گات گد گد بچن پوچھت نند ادھیر

سورٹھ

چوک پڑی انجان کہ بچھیا نے آج کے
گھر آئے بھگوان جانے تھین اہیر کر

اے اُودھو جی بسدیو اور دیوکی کا بھاگ بڑا بلوان ہی جو شیام اور بلرام اُنکے بیٹے بن کر ہمکو بیگانہ سمجھتے ہین بہت اچھا ہوا جو کنس ادھرمی اپنے بھائیون سمیت مارا گیا اور بسدیو اور دیوکی نے قید سے چھٹی پائی بھلا یہ تو بتاؤ کہ کبھی شیام اور بلرام مجھکو اور جسودا کو یاد کرتے ہین یا نہین جسدن سے موہن پیارے نے مجھکو بدا کر دیا تب سے میرا کھانا پہرنا ہنسنا بولنا سب سُکھ جاتا رہا اور اُسی دن سے جسودا دن رات اُنھین کی چرچا اور دھیان مین رہ کر ماکھن اور روٹی لیے اُنکی راہ دیکھا کرتی ہی۔

دوہا

بہو بدھ تب کھیلت ہتے گوال بال کے ساتھ
سو کچھون سُدھ کرت ہین ماکھن پربھو برجناتھ

اے اُودھو جی مین ہمیشہ یہی چاہتا ہون کہ ایکدن متھرا جاکر اُنکو دیکھ آؤن لیکن کیا کرون سنساری کامون سے چھٹی نہین ملتی جب بن مین جاکر موہنی مورت کے چرن کا چنھ پرتھوی پر دیکھتا ہون تب مجھکو یہ سندیہ ہوتا ہی کہ وہ کہین کنجون مین بھول گئے ہین جب ڈھونڈھتے وقت اُنکو نہین پاتا تب ہار مانکر چلا آتا ہون اور اُنکی مُرلی اور لکٹیا دیکھ کر جو دشا میری ہوتی ہی وہ مجھ سے کہی نہین جاتی اور موہن پیارے نے مجھ سے پھر برندابن مین آنے کا اقرار کیا تھا سو تم بتلاؤ کہ وہ یہان آوینگے یا نہین دیکھون میرا بھاگ کب اُودے ہوکر اُنکا درشن ملتا ہی اے اُودھو مین شیام سندر کو اپنا بیٹا جانتا تھا اور وہ مجھکو پتا کہتے تھے لیکن اُنھون نے بڑی بڑی آفت اور مصیبت مین برجباسیون کی رچھا کی تھی۔

دوہا

سہس نین دُکھ مان کے کوپ کیو جبہ کال
ہم کارن گرنکھ دھرو ماکھن پربھ گوپال

اے اُودھو جی اُنھون نے لڑکپن مین پوتنا راچھسی اور تبا سر آدک بڑے بڑے راچھسون کو مار کر کالی ناگ کو جمنا جل سے باہر نکال دیا اور گوپیون کا گورس چرا کر اُنکے ساتھ راس لیلا کی اور بہت بال چرتر اپنا ہم لوگون کو دکھلا کر بڑا سکھ دیا تبلاؤ ان باتون کی چرچا کبھی بسدیو اور دیوکی سے کرتے ہین یا نہین۔

دوہا

اُودھو تمسے کیا کہون منموہن کی بات
جو لیلا برج مین کری سو برنی نہین جات

اے اُودھو جی مین گرگ من کے کہنے سے جانتا ہون کہ وہ پربرہم پرمیشور ہین اور پرتھوی کا بھار اُتارنے کے واسطے اپنی اچھا سے اُنھون نے اوتار لیا ہے۔

دوہا

یاتے یہ نشچے کیو ہم اپنے من ماہنہ
آد پرش بھگوان ہین شری ہمارے ناہنہ

اور جسودا جی رو کر اُودھو جی سے بولین۔

چوپائی

کشل ہمارے سُت کی کہو
جنکے ساتھ سدا تم رہو
سبھن تے آون کہہ گئے
کبھون وہ سُدھ کرت ہماری
بیتی اودھ بہت دن بھئے
اُن بن ہم دُکھ پاوت بھاری

اے اُودھو جی جن آدجوت پربرہم پرمیشور کا درشن برہما دک دیوتون کو بھی جلدی نہین ملتا وہ ہمارے گھر آئے اور ہمنے اپنے اگیان سے اُنکو اپنا بیٹا جانا۔

چوپائی

چھاٹت نہین بجر کی چھاتی
اب یہ سمجھ ہردے پچھتاتی
دیسو بھاگ کبھی اب پئے ہین
شیام سندر کو گود کھلے ہین

دوہا

گوال سکھا سنگ جو راب گوؤن کو لیجائے
کو آوے سندھیا سمے بن تے گائے چرائے

اے اُودھو اب مین اچل سے کسکی دُھور جھاڑ کر چھاتی سے لگاؤن اور کسکا منھ چوم کر بلیان لون ساعت بھر بھی وہ سانولی صورت مجھکو نہین بھولتی کیسے دھیرج دھرون بھلا تم سچ کہو کہ من موہن پیارے وہان کسطرح سیدھے رہتے ہین یہان تو برجبالون کے ساتھ بہت اُپادھ کرتے تھے وہان کسکے ساتھ کھیلتے ہونگے مجھکو تو اُنکے دیکھے بنا ایک ساعت ایک جگ کے برابر بیتتی ہے وہ اتنے دن میرے بنا وہان کیونکر رہے اور مین گوبردھن اُنکی لیلا کا استھان دیکھ کر سمجھتی ہون کہ ابھی آیا چاہتے ہین تبلاؤ کب تک یہان آوینگے جب اسی طرح نند اور جسودا بہت باتین کہکر موہن پیارے کے برہ مین روتے روتے بیاکل ہو گئے تب اُودھو جی اُن کو دھیرج دینے کے واسطے بولے کہ تم لوگ اُداس مت ہو پیچھے سے شیام سندر بھی آتے ہین جب یہ بات سنتے ہی وہ دونون خوش ہو گئے تب اُودھو جی نے شری کرشن جی اور بسدیو جی کی بھیجی ہوئی سوغات اُنکے سامنے رکھکر چٹھی پڑھ سنائی۔

دوہا

نند گوپ تلپھت مہا ماکھن پربھ کے ہیت
بدھمان اُودھو نہین یا بدھ اُتر دیت

اے نند جی جنکے گھر آدپرش بھگوان نے آکر بال لیلا کا سکھ دکھلایا اُنکی اَستُت کون کرسکتا ہے تم بڑے بھاگمان ہو جو آٹھون پہر تمکو یاد اور پریت سکنیٹھ ناتھ کی بنی رہتی ہے اسلیئے وہ بھی تمسے ایک ساعت الگ نہین ہوتے تمکو جیون مکت سمجھنا چاہیئے۔

دُوہا

ماکھن پربھو کو رین دن دھیان کرے جو کوے
پربھتا تینون لوک کی تاکو پرایت ہوے

جسودا جی اُس چٹھی کو بڑے پریم سے سر اور آنکھون مین لگا کر روتی ہوئی بولین کہ اے اُودھو یہ گیان بھری ہوئی باتین چھوڑ کر سچ تبلاؤ کہ موہن پیارے یہان کب آوینگے بھلا مجھکو اپنی دھاے سمجھ کر ایکبار پھر درشن دیجاتے تو مین اُنکا اُپکار مانتی۔

دُوہا

اُودھو جدپ سب ہین سمجھادت برج لوگ
اُٹھت شول تدپ نرکھ ماکھن پربھو کھ جوگ

اے اُودھو مین نت پرات سمے ماکھن روٹی اپنے کنھیا کو کھلاتی تھی وہان یہ جانے بنا کون اُسکو سبیرے بھوجن دیتا ہوگا اور وہ مارے شرم کے کسی سے نہ مانگ کر بھوکھا رہتا ہوگا اِس بات کی بڑی چنتا مجھے رہتی ہے کہ وہ کھانے بنا دُکھ پاکر دُبلا ہوگیا ہوگا یہ بات سُنکر اُودھو نے کہا کہ تم شری کرشن جی کو آدپرش بھگوان جانکر میری بات کا بشواش مانو کہ جس طرح آگ لکڑی مین چھپی رہ کر دکھلائی نہین دیتی اُسی طرح اُن نرگن روپ کا پرکاش سب کے بدن مین رہ کر وہ جگت آتما سب جگہ بنے رہتے ہین لیکن بنا گیان کے دکھلائی نہین دیتے اس لیے تم لوگ بھی اُن کو آٹھون پہر اپنے پاس جانکر اُنکے واسطے چنتا مت کرو وہ کیول اپنے بھگتون کو سکھ دینے اور پرتھوی کا بوجھ اُتارنے کے واسطے سگن اوتار لیکر سنساری لوگون کو دھرم کا راستہ دکھلانے کے واسطے لیلا کرتے ہین جیسے بھرنگی کو دیکھ کر دوسرا کیڑا اُسی رنگ پر ہوجاتا ہے ویسے پریم کے ساتھ پرمیشور سے دھیان لگانے والے اُنھین کا روپ ہوجاتے ہین تم لوگ بھی اُنکو برابر گھٹ گھٹ بیاپک سمجھکر اپنے من مین اُنکا دھیان کرو اُنھین کے برابر تمھارا سوروپ بھی ہوجائیگا اور وہ کسی کے بیٹے نہ ہوکر کوئی مان باپ اُنکا نہین ہے تمھارے پچھلے جنم کا پُن سہائے ہوا جو تمکو اُنکے ساتھ اتنی پریت ہے۔

دُوہا

پہلے برہما بھیکھ دھر سرجت سب سنسار
بشن روپ سے پال کر شو ہوے کرت سنگھار

اسلیئے یہ جتنے استری اور پرش اور باپ اور بیٹے آوک سنسار مین تم دیکھتے ہو سب کو اُنھین کا پرکاش سمجھو

دُوہا

مت جانو سُت کر تھین وہ سب کے کرتار
نات بات تنکے نہین جگتن بہت اوتار

سورٹھا

ہم سب ہین اگیان پربھو مہما جانی نہین
وے پربھو پرش پران جنم مرن سے ہین رہت

اے نند جسودا تم موہن پیارے انترجامی کو پرمیشور جانکر بھجو تو وہ اپنا درشن دھیان مین تمھین دیکر تمھارا دکھ چھڑا دینگے یہ بات سنکر جسودا جی بولین کہ اے اُودھو مین اپنے من کو بہت سمجھاتی ہون لیکن من میرا نہین مانتا۔

دُوہا

نند جسودا گوپ سون ماکھن پربھو کی بات
ایسی بدھ اودھو کہت بیتی ساری رات

جب چار گھڑی رات رہے اُودھو جی نند راے سے پوچھکر جمنا اشنان کرنے گئے تب راہ مین کیا دیکھا کہ سب گوپیان برندابن باسی اپنے

اپنے گھر مین چراغ جلاکر شری کرشن جی کے بال چرتر اور گن گاتی ہوئی وہی ٹھہر رہی ہین اودھو جی جس جس دروازے پر ہوکر چلے جاتے تھے اُس اُس گھر کی استری اور پُرش کو شری کرشن جی کی چرچا کرتے سُنکر بہت خوش ہوتے تھے جب کہ اُودھو جی جمنا کنارے پہونچکر اشنان کرکے نت نیم پوجا کرنے لگے تب پراتہ کال گوپیان چوکا جھاڑو آدک گرہستھی کے کام کاج سے چھٹی پاکر جمنا جل بھرنے کیواسطے گھڑا لیے ہوئے جمنا کنارے جھنڈ کی جھنڈ نکلین اُسوقت آپسمین موہن پیارے کی چرچا اسطرح کرتی ہوئی چلی جاتی تھین -

چوپائی

ایک کہے مُونہہ لے کنھائی
پیچھے سے پکڑی مری بانہہ
کہت ایک گو دوہت دیکھے
ایک کہین وہ دہین چراوین
یا مارگ ہم جائین نہ مائی
ایک کہت ہر کینھو کاج
کاہے کو برندا بن آوین
چھانڑو سکھی اودھ کی آسا
ایک نار بولی اُکلائی
ایسے کہت چلین برجناری

ایک کہے وہ سچھے لگائی
وہ ٹھاڑھے ہر ہٹ کی چھانہہ
بولی ایک بھور رہین سپکھے
سُنو کان دے بین بجاوین
دان مانگ ہین کنور کنھائی
بیری ماریو لینھو راج
راج چھوڑ کیون گائے چراوین
چنتا چھوٹے بھیئے نراسا
کرشن آس کیون چھوڑی جائی
کرشن بجوگ بکل تن بھاری

دوہا

دُکھ ساگر یہ برج بھیو نام ناؤ نر دھار
ڈوبی برہ بجوگ جل سنیام کرین کب پار

اسیطرح سب برجبالا شیام سُندر کی چرچا کرتی ہوئی جمنا کنارے چلی جاتی تھین راہ مین نندجی کے دروازے پر رتھ کھڑا دیکھکر بولین کہ معلوم ہوتا ہے کہ اکرور پھر آیا ایکبار تو اُسنے ہمارے پران ناتھ کو اپنے ساتھ لے جاکر کنس کو مرواڈالا اب کیا ہماری لوتھ لیجا کر پنڈا پاریگا دوسری سکھی بولی کہ جو موہن پیارے نے ہماری خبر لینے کے واسطے کسی کو بھیجا ہو-

دوہا

تن سے اور سکھی کہین تمھین نہین کچھ گیان
اب ہمسون اور کاتھ سون کاہے کی پہچان

جب اسطرح سب گوپیان آپسمین باتین کرتی ہوئی جمنا کنارے پہونچین تب اُودھو جی اُنکی پریت بھری ہوئی باتین سنکر من مین کہنے لگے

چوپائی

جنکے پران پران پت ماہین
لاج کاج پت کی سدھ ناہین

دوہا

ماکھن پر بجھ کو برہ دُکھ کاسون برنو جائے
جاسون بچھڑے پران پت تاکو کہا سُنائے

اُودھیائے سینتالیسواں - گیان سکھلانا اُودھوجی کا گوپیون کو

شکدیو جی بولے کہ اے راجا پریچھت جب اُودھوجی پوجا سے چھٹی کرکے نندجی کے گھر آنے لگے تب گوپیون نے جو جل بھرنے کیواسطے جمنا کنارے گئی تھین اُودھوجی کو شیام سندر کا پیتامبر اور مکٹ اور بنمالا پہنے دیکھ کر آپسمین کہا کہ جاتے وقت موہن پیارے نے آدمی بھیجنے کیواسطے کہا تھا یہ اُنھین کا بھیجا ہوا معلوم ہوتا ہی جبکہ یہ حال پوچھنے کے واسطے گوپیان ایک درخت کے نیچے کھڑی ہوگئین تب ایک سکھی بولی کہ یہ آدمی مُرلی منوہر کا بھیس بنائے ہوئے ہماری طرف دیکھتا آتا ہی دوسرے نے کہا کہ یہ اُودھوجی ہین کل سے موہن پیارے کا سندیسا لاکر نندراے کے گھر ٹکے ہین یہ بات سنتے ہی جب شری رادھا آدک گوپیون نے اُودھوجی کو شیام سُندر کا بھیجا ہوا جانکر بڑے آدر بھاؤ سے بیٹھنے کیواسطے کہا اور وہ بھی اُنکی سچی پریت دیکھ کر بیٹھ گئے تب سب برجبالا اُن کے چارون طرف بیٹھکر اور کُشل پوچھکر بولین کہ اے اُودھوجی ہمکو معلوم ہوا کہ تمکو شری کرشن جی نے نند اور جسودا جی کے دھیرج دینے کیواسطے بھیجا ہی۔

چوپائی

بھلی کری اودھو تم آئے
سماچار مادھو کی لائے
پٹھیو مات پتا کے ہیت
اور نہ کاہو کی سُدھ لیت
سر بس دیہو اُنکے ہاتھ
اُرن جھے پران چرن کے ساتھ

ایک سکھی نے کہا کہ اے اودھوجی اُنکو ہمکو کونکی یاد کیون ہوگی جو ہماری سُدھ لین جو تم یہ کہو کہ تمکو لوگ اُنکی چرچا کیون کرتی ہو اسکا کارن یہ ہی۔

دوہا

ہر کے سُمرن دھیان مین رہت سکل سنسار
یا تے ہمہون کرت ہین دیکھو جگت بیوہار

جمنا جی کے کنارے گوپیون سے اُودھوجی کی ملاقات ہونا

دوسری گوپی بولی کہ اے اودھو موہن پیارا بڑا کپٹی اور نردئی ہی جسطرح بنشیا یعنی پتر یا روپیہ لینے سے کام رکھکر کسی سے سچی پریت نہین رکھتی اور چڑیان پھلے پھولے درخت پر بیٹھکر سوکھے درخت سے کچھ کام نہین رکھتی ہین اور بھونرا پھولونکا رس لیکر اُڑ جاتا ہی اور ڈنڈی بھیکھ لیکر پھر بھیکھ دینے والے کے پاس کھڑا نہین رہتا اور رعیت نئے حاکم کا حکم مانکر پرانے حاکم کا کچھ ڈر نہین رکھتی

اور چیلا بدیا پڑھ کے گرو کے پاس نہین رہتا اور جگت کرانے والا براہمن ججمان سے دچھنا لیکر پھر اُس سے کام نہین رکھتا اور ہرن وغیرہ جانور ہرے بن مین رہ کر جلے ہوئے بن مین نہین ٹھہرتے اور پرش بھوگ کرنے سے پہلے جتنی پریت استری سے کرتا ہی اُتنی پریت بھوگ کر چکنے کے پیچھے پھر نہین کرتا اسی طرح شیام سُندر بھی مرت لوک مین جنم لینے سے سنساری لوگون کی طرح جبتک یہان رہ کر ہمارے ساتھ راس اور بلاس کرتے تھے تب تک اُنکو ہم لوگون سے پریم تھا اب اُنکو کیا کام ہی جو ہماری سُدھ لینگے جیسے اُنکی مُردمسکان اور ترچھی چتون اور امرت روپی میٹھی میٹھی باتون پر مجھی جی اور دیو کینا موہ جاتی ہین ویسے ہملوگون کی بھی بھونر روپی آنکھین کمل روپی چندمکھ موہنی مورت کا رس پی کر اُسی نشے مین آٹھون پہر متوالی رہتی ہین۔

دوہا

لیلا موہن لال کی سدا چین سکھ دین — تا ہی سمرن دھیان مین جیوت ہین دن رین

ای راجا شیام سندر کی چرچا مین گوپیان ایسی لین ہوگئین کہ اُنکو اپنے بدن اور کپڑے کی بھی سُدھ نہین رہی اُسیوقت ایک بھونرا شیام رنگ اُڑتا ہوا وہان آیا اُسکو دیکھ کر ایک گوپی بولی کہ ای سکھیو جو سندیسا اُودھو سے کہتی ہو وہی حال اِس بھونرے سے جو شری کرشن کی طرح کالا ہی اُنکو کہلا بھیجنا چاہیئے۔ جو جو باتین گوپیون نے بھونرے سے کہی تھین اُسکو بھونر گیت کہتے ہین۔

دوہا

ماکھن پر بھُ کے برہ مین گوپن کو نہین چین — بھونر سنا کر کہت ہین اُودھو سے سب بین

اُس برجبالا کی بات سنکر دوسری نے جواب دیا کہ ای پیاری مجھکو بشواس ہوتا ہی کہ بھونر ہمارا دُوت ہوکر موہن پیارے کو سندیسا پہونچا دیگا میرے نزدیک جتنے شیام برن ہین اُنسے اپنے مطلب کی آسا نہ رکھنا چاہیے

دوہا

کہے ایک تیہ سن سکھی کارے سب ایک تار — انسے پریت نہ کیجیے کپٹین کی ٹکسار

سورٹھ

دیکھو کر انمان کارے آہ کارے جلد — کب جن کرت بکھان بھونر کاگ کویل کپٹ

دوسری گوپی بولی کہ ای بھونرے مجھکو کسی شیام رنگ کا بشواس نہین آتا لیکن کیا کرون اُس چت چور کی باتین اور سندر روپ یاد آنے سے میرا چت ٹھکانے نہین رہتا۔

دوہا

مُردمسکن بکھ ڈار کے گئے بھجنگ سو بھاگ — نند جسو دا یون بنے جیون کوئل سُت کاگ

جب وہ بھونرا گوپیون کے بدن کی خوشبو جو چندن اور کیسر اور عطر ملے ہوئے تھین سونگھ کر اُنکے پاس آیا تب ایک سکھی نے کہا کہ ای بھونرے تو ہمارے پاس مت آؤ جو تیری طرح شیام برن ہوکر متھرا کی استریون سے بہار کرتا ہی وہان جا۔

دوہا

کامن متھرا نگر کی ماکھن پر بھُ کے ہیت — ببدھ سگندھ لگا وہین وہ سُباس نہین لیت

دوسری گوپی بولی کہ اِس بھونرے کی ناک متھرا باسی استریون کے بدن کی خوشبو سے بھر گئی ہی اسلیئے بے پروا ہوکر کہین نہین بیٹھتا دوسری نے کہا کہ ای بھونرے تو متھرا مین جا کر یہ سندیسا ہمارا ہمارے چت چور سے کہدینا کہ اپنے چاہنے والے کی پریت چھوڑ کر اُنکو دُکھ دینا کون نیاؤ ہی جسطرح ایکساعت سے زیادہ بھونرا کسی پھول پر نہین بیٹھتا ویسا ہی حال تمھارا بھی سمجھنا چاہیئے اور مجھی جی تمھارا سوبھاؤ نہ جانکر اپنے اگیان سے تمپر موہت ہو رہی ہین جو وہ تمھاری کٹھورتائی کو جانتین تو کبھی تمسے پریت نہ کرتین اور متھرا کی استریان بھی

تمھارے نزدیک پن کا حال نہ جانکر مایا جال مین پھنسی ہین۔

دوہا	تا تو تم سانچی کہو جو جانت سب کوے		ماکھن پر بھوکے نیہ مین کیسے لاگت سوے

دوسری نے کہا کہ جو ہمارا پران پیارا چلا گیا اور پھر کچھ سدھ نہین لیتا تو ایسے کپٹی کو کیا سندیسا بھیجتی ہو دوسری بولی کہ اے بھونرے تو ہماری طرف سے متھرا کی استریون سے کہدینا کہ ابھی تک تمکو شیام سندر کی کٹھورتائی کا حال نہین معلوم ہے پرمیشور تمھاری پریت اور انکا نزدیک پن دن دن بڑھاوے جسمین ہماری سی گت تمھاری بھی ہو جاے دوسری بولی کہ اے سکھیو شیام سندر سب گنون سے بھرے ہو کر جیسی سندرتائی وہ رکھتے ہین ویسا سندر تینون لوک مین کوئی نہ ہوگا اس لیے سب استریان سورگ لوک اور پاتال لوک اور مرت لوک کی انپر موہ جاتی ہین ہم گنواریون کی کون گنتی ہے دوسرے نے کہا کہ اے بھونرے تو نے مادھو کے چرن کمل کا رس پیا ہے اس لیے تیرا نام مدھکر ہوا تو موہن پیارے کپٹی کا متر اور دوت ہو کر ہمارے پاس آیا ہے شیام برن سب کپٹی ہوتے ہین اسلیے تو ہمکو مت چھو۔ اور گوپی بولی کہ اے بھونرے تو کبجا کے انگ کا کیسر اپنے ماتھے پر لگا کے شیام سندر کی اگیا سے جو ہمکو لینے آیا ہے تو مین کیول تیری بنتی کرنے سے نہین جا سکتی جبکہ مین کبری داسی کے برابر بھی نہین ہون تو وہان جاکر کیا کرون اس لیے تو متھرا مین جاکر انھین کے سامنے کرشن اور کوبری کا جس گاؤ جسطرح بھلیا الغوزہ بجاکر ہرن کو بن مین پکڑ لیتا ہے اسی طرح موہن پیارے نے مرلی بجاکر ہم لوگون کو بھی اپنے پریم کے جال مین پھنسا لیا۔

دوہا	جو مین ایسا جانتی پریت کرے دکھ ہوے		انگر ڈھنڈھورا پھیرتی پریت کرے ناکوے

جسوقت وہ گوپی بھونرے سے یہ باتین کر رہی تھی اسی وقت للتا سکھی بولی کہ سنو پیاری شری کرشن جی نے کچھ اسی جنم مین کٹھورپن نہین کیا یہ ہمیشہ اسی طرح کپٹ کرتے آئے ہین شری رام اوتار مین بال بندر کو بنا اپرادھ مار ڈالا اور سورپنکھا راون کی بہن جو انپر موہت ہوئی تھی اسکی ناک کٹوائی اور باون اوتار سے راجا بلی کے پاس جاکر تین پگ پرتھوی دان مانگی جب اسنے برہمن سمجھکر سنکلپ دیا تب آپ نے براٹ روپ دھر کر دو پگ مین چودھون لوک نیچے اور اوپر کے ناپ لیے اور تیسرے قدم کے بدلے راجا بلی ایسے دھرماتما کو باندھ کر پاتال مین بھیجدیا سوائے اسکے اور جو جو کام کپٹ کے انھون نے کیے ہین وہ حال تمسے کہان تک کہون جس کی کچھ گنتی نہین ہو سکتی جو تم کہو کہ پھر ایسے کپٹی آدمی سے پریت کرکے کیون اتنا دکھ اٹھاتی ہو تو سنو کہ مین کون گنتی مین ہون بڑے بڑے راجا انکی اسنت اور کتھا سننے سے گھر دوار راج پاٹ استری پتر سب کو چھوڑ کر مکت ہونے کے واسطے جنگل مین چلے جاتے ہین اور اس موہنی مورت کی چھب دیکھ کر دیوکینا ون کا چت ٹھکانے نہین رہتا یہ سب حال تم اپنی آنکھون سے دیکھ چکی ہو اور گوپی بولی کہ مین نہین جانتی کہ شیام سندر کو اپنے بجوگ مین ہمارا پران لینے سے کیا گن نکلے گا جو ایسا کرتے ہین دوسری نے کہا کہ اے بھونرے ہم لوگون نے موہن پیارے سے یہ جانکر پریت لگائی تھی کہ کچھ دن تک نبھے گی پر وہ اپنی مردمسکان سے ہم لوگون کا چت چراکر اسطرح الگ ہو گئے جانون کبھی کی پہچان ہی نہ تھی جو مین انکو ایسا کٹھور جانتی تو کبھی پریت نہ کرتی۔ اور گوپی بولی کہ اے سکھی تو نے نہین سنا کہ کبجا جو دیتون کا جوٹھا کھا کر داسی کہلاتی تھی اس کو اب شیام سندر نے پٹ رانی بنایا ہے یہ بات سنکر ہم لوگون کو مارے لاج کے کسی کو منھ دکھلایا نہین جاتا

		دوہا	
	اب کھیلت دودلاج تج بارہ ماسی پھاگ		لونڈی کی ڈونڈی بجی ہانسی اور انراگ

دوسری نے کہا کہ جسکو نارائن اور دینیال کہتے ہین وہ دھرم اور دیا کو بھول کر ایسا نردئی ہوگیا کہ تین کوس راہ چلکر ہمارا دکھ چھڑانے کے واسطے نہین آتا کیول سندیسا بھیجکر ہم دکھیاریون کے گھاؤ پر نمک چھڑکتا ہے۔

دوہا

ایک سکھی یا بدھ کہے نگی شیام کی پریت | اہمہون سکھین آج تے پتر لکھن کی ریت

دوسری سکھی بولی کہ اے بھونرے تو ضرور اُس چت چور سے پوچھیو بھلا یہ کٹھورتائی چھوڑکر کبھی اپنا درشن دینگے یا نہین دوسری نے پوچھا کہ اے اُودھو شیام اور بلرام بالاپن کی پریت سمجھکر کبھی ہم لوگون کی یاد کرتے ہین یا نہین یہ سُنکر دوسری گوپی نے اُس کو جواب دیا کہ اے سکھی اب شیام اور بلرام متھرا باسی مہا سندری اور چتر استریون کے بس ہوکر وہان بہار کرتے ہین ہم گنواریون کو کسواسطے یاد کرینگے اگر ہم پہلے سے جانتین تو کیون اُنکو وہان جانے دیتین۔

دوہا

آٹھ دن پاچھے گئے ہرسون کیو نہ ہیت | اب پچھتائے ہوت کا چڑیان چگ گئین کھیت

جسطرح آٹھ مہینے تک پرتھوی اور بن اور پہاڑ مینگھ کی آسا پر تپنے کا دکھ اپنے اوپر اُٹھاکر بیٹھے رہتے ہین اور برسات مین مینگھ راجا پانی برساکر اُنکو ٹھنڈا کرتا ہے اسی طرح شیام سندر بھی آکر اپنے چندرمکھ کی ٹھنڈک سے ہمارے کلیجے کی جلن بجھاوینگے دوسری گوپی بولی کہ اے سکھیو اُن برتھا باتون سے کچھ کام نہین نکلتا تم کو اُودھو جی سے یہان آنے کا کارن پوچھنا چاہیئے یہ بات سنکر دوسری بولی کہ اے اُودھو جی تم یہان کسواسطے آئے ہو کبھی وہ بھی یہان آنا چاہتے ہین یا نہین دوسری نے کہا کہ یہ کیون نہین پوچھتی کہ رام اور کرشن نے گرو کے یہان سوائے کپٹ کے کچھ دیا دھرم بھی پڑھا ہے یا نہین اور گوپی بولی کہ اے پیاری یو بسدیو جی نے شیام اور بلرام کو یہان اہیرونکی سنگت مین رہنے سے تیرتھ جل سے اسنان کراکے اُنکو جنیو پہنایا ہے اب وہ کسواسطے اُنکو یہان آنے دینگے دوسری گوپی جو برہ ساگر مین ڈوب رہی تھی جھنجھلاکر بولی کہ جبکہ وہ نردئی ہماری سُدھ نہین لیتا تو تم کسواسطے بار بار اُسکا حال پوچھتی ہو یہ کٹھور بچن سنکر دوسری بولی کہ اے اُودھو جی اِس گنواری کے مُنھ مین آگ لگے جو ایسی بات کہتی ہے تم سچ بتلاؤ کہ وہ کب یہان آوینگے۔

چوپائی

تا دن ہو نہین بھاگ ہمارے | جا دن ملہین نند دُلارے

دوسری گوپی بولی کہ اے اُودھو جی تم ہمارے پران ناتھ کے بھیجے ہوئے یہان آئے ہو اس سے جہان تمھارے چرن پڑتے ہین وہانکی دھور ہم لوگون کو اپنی آنکھون سے لگانا چاہیئے۔ اُودھو جی یہ حال گوپیون کا دیکھکر اپنے من مین کہنے لگے کہ دیکھو سنسار مین اُنکے برابر کسی اور کو بھکت اور پریت سنگیٹھ ناتھ کی نہ ہوگی ایسا سمجھکر اُودھو آنند روپ نے شری رادھا مہارانی کو جو الگ کھڑی ہوئی یہ باتین سنتی تھین دنڈوت کی اور رتنون کی مالا جو شیام سندر نے بھیجی تھی وہ اُنکو دیکر کہا کہ اے گوپیو تمھارے برابر دوسرے کا بھاگ ہونا بہت کٹھن ہے جو آٹھون پہر ایسی پریت شیام سندر سے رکھتی ہو پچھلے جنم کے پُن سے مین نے تمھارا درشن پایا سنساری آدمی بیدا اور پران سُنکر جگ اور ہوم اور دان اور برت اور تیرتھ اسی اُمید سے کرتے ہین جسمین ہر چرنونکی بھکت پیدا ہو لیکن تمھارے برابر وہ پدوی نہین پاسکتے اس لیے مجھکو ایسا آشیرباد دو کہ جسمین مجھکو بھی تمھارے برابر ہر چرنون مین پریت ہو۔

دُوہا

مہا تمھرے بھاگ کی کاسُون برنی جاے — جنکے چِت مین نِت بسین ماکھن پربھو جدورے

اے گوپیو شری کرشن جی نے مجھپر بڑی کرپا کی جو مجھکو یہان بھیجا کہ مین تمھارا درشن پاکر کرتارتھ ہوا اب جو چٹھی اور سندیسا موہن پیارے کا لایا ہون وہ من لگا کر سنو۔ جب اُودھو جی نے شیام اور بلرام کی کشل کہکر گوپیون کو چٹھی دی تب رادھا پیاری آدک سب برجبالون نے اُسکو اپنی چھاتی سے لگایا۔

دُوہا

ہت ہت پاتی شیام کی سب مِل مِل سُکھ پائے — اُودھو کو دیکھی بہر دیجے بانچ سُنائے

جب اُودھو جی وہ چٹھی کھول کر پڑھنے لگے تب گوپیون نے دیکھا کہ چٹھی مین کبجا کا نام لکھکر ہرتال سے کاٹ کر وہان گوپیون کا نام بنا ہوا تھا یہ دیکھ کر گوپیان بولین کہ دیکھو موہن پیارے کا من آٹھون پہر کبجا مین لگا رہتا ہے اسواسطے انھون نے گوپیکا کی جگہ کبجا کا نام لکھ کر اوپر سے ہرتال لگایا مانو اپنا پیتامبر اُس کو اُڑھایا ہے۔ اے راجا اُودھو جی چٹھی سنا کر گوپیون سے کہنے لگے کہ مجھکو شری کرشن جی نے تمھارے پاس آتم گیان سکھلانے کے واسطے بھیجکر یہ کہا ہے کہ تم لوگ مجھ سے بھوگ کی آسا چھوڑکر جوگ سادھو تمکو بجوگ کا دُکھ نہ ہوگا تم لوگ دن رات جو میرا دھیان کرتی ہو اِس سے مین تمھارے برابر دوسرے کو پیارا نہین جانتا۔ اے گوپیو تم کو شری کرشن جی آدپُرش جو تینون لوک کے پیدا اور پالن کرنے والے ہین اپنا پت سمجھنا نہ چاہیئے سُنو۔ ہوا اور آگ اور پانی اور مٹی اور آکاش اِن پانچ تتون سے بدن آدمی کا بنکر اُس بدن مین اُنھین کا پرکاش رہنے سے آدمی کو چلنے پھرنے بولنے اچھے بُرے کرم کرنے کی سامرتھ رہتی ہے لیکن پرمیشور کی مایا سے وہ روپ اُنکا کسی کو دکھلائی نہین دیتا ہے اس لیے تم لوگ نرگن روپ کا اسمرن اور دھیان کیا کرو تو وہ آٹھون پہر تمھارے پاس بنے رہین گے گیان اور دھیان مین بگھن سمجھکر شیام سندر تمھارے بھلے کے واسطے مُتھرا جاکر الگ بسے ہین تم لوگ شری کرشن جی کا چمتکار سب استری اور پُرش اور گرہستھ اور برہمچاری اور بان پرستھ اور سنیاسی اور گوال اور گئوون مین برابر جانکر جڑ اور چیتن جتنے جیو ہین سب کو اُنھین کا رُوپ سمجھو جو آدمی اس طرح آدپرش بھگوان کو سب جگت مین بیاپک جانتا ہے اُسکو بچھڑنے کا کچھ دُکھ نہین ہوتا۔

چوپائی

جوگ سمادھ برہم چِت لاوے — پرمانند تبھی سُکھ پاوے

دُوہا

آتم ہی سے دیکھیئے شوبھا پرم انوپ — سب مین پورن ایک رس اَدبھت مہا انوپ

اے گوپیو وہ پیدا ہونے اور مرنے اور گھٹنے اور بڑھنے سے رہت رہ کر آکاس کی طرح سب جگہ پر اپنی چھایا رکھتے ہین جسطرح کسی استری کا پُرش پردیس گیا ہو اور وہ اپنے پت کو سوتے جاگتے اُٹھتے بیٹھتے کھاتے پیتے دھیان مین اپنے پاس دیکھتی رہے تو اُسکو پُرش سے الگ سمجھنا نہ چاہیئے اسی طرح تم لوگ بھی جو رکھیشورون اور جوگیشورون سے بھی بڑی پدوی رکھتی ہو اُنکے دھیان مین

مین لین رہ کر اُنکو اپنے سے الگ مت سمجھو تو بجوگ کا دُکھ کچھ تمکو نہ ہوگا۔

دُوہا

تا ہی سُمرن دھیان مین رہو سے چت لاے
یا ہی بدھ تمنے کہیو ماکھن پربھو سمجھاے

اور شری کرشن مہاراج نے یہ بھی کہا ہی کہ جب تم لوگون نے راس لیلا کرتے وقت پُرش بھاؤ سمجھکر پاپ کی نگاہ سے مجھکو دیکھا تھا مین اَنتر دھیان ہو گیا تھا پھر جب تمنے گیان کی راہ سے مجھکو پرمیشور جانکر میرا دھیان کیا تھا تب مین نے تمھاری بھگت دیکھ کر تمکو درشن دیا تھا اسی طرح میرے نرگن روپ کا دھیان اب بھی کیا کرو تو مین آٹھون پہر تمھارے پاس رہونگا

دوہا

سنتے اُودھو کے بچن رہین سے سرناے
مانو مانگو سُدھا رس دینھو گرل پیاے

یہ گیان بھری ہوئی باتین سنکر شیاما آدک برجبالون نے کہا کہ اے اُودھو جی یہ سب رتن آدک انمول موتیون کی مالا جو تم لائے ہو اور انمول لال ہمارا چت چرانے والا کہان ہی اُسکے بنا تینون لوک کی سمپت اچھی نہین لگتی اسلیے یہ سب گہنا اُسکو جاکر پھیر دو ہمارے کام کا نہین ہی ہمتو اُس موہنی مورت کا درشن چاہتی ہین۔

کبت

دھرم کے سنگھاتی ایک بانی نہ کہت بنے تھرین تھراتی جولہاتی ہت رام کے
جاکے پوت ناتی کرین پریت اُبھاتی یہ کا ہو نہ سُہاتی بس بھیے ایسے بام کے
موہن کُجاتی کبجاتی سنگ جاتی اب ہمسون کہاتی وہ ہمارے کون کام کے
چھاتی داہیے کو یہ پاتی لے سدھارے اُودھو گھاتی کری تمہون سنگھاتی سکھا شیام کے

دوسری گوپی بولی کہ اے اُودھو یہ کون نیاؤ کی بات ہی کہ ہم لوگون کو جوگ سادھنے کے واسطے کہکر آپ کبجا آدک متھرا کی استریون سے بھوگ اور بلاس کرتے ہین بھلا یہ تو بتلاؤ کہ کبھی اُس آنند اور خوشی کی سبھا مین ہماری بھی چرچا ہوتی ہی یا نہین۔

دُوہا

یہ سب دوش لکھے ہمین کرم ریکھ کو جان
پریم سُدھا رس سانگر اب لکھ پٹھوت گیان

دوسری نے کہا کہ ہم لوگ موہن پیارے کے دھیان مین رہ کر سواے رونے کے دوسرا کچھ کام نہین رکھتی ہین تیسری وہ جوگ اور بیراگ لکھکر ہمارے کلیجے کی دبی دبائی آگ سُلگاتے ہین۔

چوپائی

گیان جوگ بدھ ہمین سکھاوین دھیان چھوڑ آکاش بتاوین جنکو من لیلا مین رہے تنکو کو نارائن کہے
بالک پن سے جن سُکھ دیو سو کیون الکھ اگوچر بھیو جو تن مین پریہ پران ہمارے سو کیون سُن ہمین بچن تمھارے
ایک سکھی یون کہے بچاری اُودھو کی کریے منہاری انسے سکھی کچھو نہین کہیے سُنکے بچن مون ہوے رہیے
ایک کہے اپرادھ نہ یا کو یہ آیو پٹھیو کُبجا کو اب کبجا جو جاہ سکھاوے سوئی داکو گایو گاوے

کبھون شیام کہی نہین ایسی
کہت بھوگ تج جوگ ارادھو
جگ جگ جیوین کنور کنھائی

کبھی آئے برج مین ان جیسی
ایسی کیسے کہ ہین مادھو
سیس ہمارے پر سکھدائی
اودھو تمھین دوش کو لاوے

ایسی بات سُنے کو مائی
جب تپ سنجم نیم اچارا
ہمکو نیم دھرم برت ایہا
یہ سب کبجا ناچ نچاوے

اُٹھت شول سُن سہی نہ جائی
یہ سب بدھوا کو بیوہارا
نند نندن پد سدا سنیہا

دوہا

رہن دیو ایسے ہمین اودھو آس کی تھاہ
پھر ہمکو پاوین نہین ڈارین سندھ اتھاہ

سورٹھ

لایو جوتن جوگ جو جوگن کے بھوگ تم
ہم تن بھریو بجوگ بھیو ادھک دکھ شرون سن

اُسی وقت رادھا پیاری بولی۔

کبت

جو ہر متھرا جاے بسے ہمرے جیہ پریت بنی رہی سوئو
اودھو بڑو سکھ دینو ہمین اور نیکے رہین وہ مورت دوئو
ہمرے ہی نام کی چھاپ پڑی اور انتر بیچ کے نہین کوئو
رادھا کرشن سبے تو کہین اور کبری کرشن کہے نہین کوئو

اور گوپی بولی کہ اے اودھو اب تک ہم لوگون کو شیام سندر کے آنے کی آسا بنی تھی اب تمنے یہ جوگ اور بیراگ کا سندیسا سُنا کر ہمکو نراس کر دیا ہم گنواریان اہیریان سوائے گورس بیچنے کے جوگ سادھنے کا حال کیا جانین تم دیا کی راہ سے ہمکو ابلا اناتھ سمجھکر شیام سندر پر ان پیارے کے پاس لے چلو۔

دوہا

ادھر اُرن مرلی دھرے لوچن کمل بشال
کیون بسرت اودھو ہمین موہن مدن گوپال

کبت

اودھو تم سگھر سکھاوت ہو نیکے جوگ ہون تو گت چاہت نہ کاشی ابناشی کی
برھما کی اندر کی اپیندر کی نہ چاہون بھوت تو کھ ندھ دھنش کی ذنیش کی نہ پاشی کی
تن من نین مین پور رہے پیارے لال بال کہا جانین گت شنکر اداسی کی
ناسی لوک لاج برندابن کے موسی سنگ میری مت داسی بھئی کانھ برجباسی کی

اودھو جی گوپیون کے بچن سُنکر اپنے گیان کا ابھمان بھول کر انکو جواب نہ دے سکے۔

دوہا

جوگ کتھا جوتن کہی من ہی من پچھتاے
یہ بیم بچن تنکے سنت رہ گئے سیس نواے

سورٹھ

تب جانیو من ماہہ یہ سب گن ہین شیام کے | پٹھیو ہو برج ماہہ یا ہی کارن کے لیے

اُودھو جی نے پھر گیان کی راہ سے کہا کہ ای گوپیو جس طرح پانی پر لکیر کھینچ دینے سے بنی نہین رہتی اسیطرح سنساری بیوہار سپنے کی طرح جھوٹھا ہوتا ہی اسلیئے تم لوگون کو چاہیئے کہ اپنی اپنی آنکھین بند کرکے ہردے مین ایک کمل کے پھول پر چتربھجی روپ نارائن جی کا دھیان من لگا کر کرو تو اُس پھول کے بیچ مین تم کو پرمیسور کا درشن ملے گا یہ بات سنکر ایک گوپی بولی کہ ای اُودھو جو نندلال جی روپ اور رنگ نہین رکھتے تھے تو جسودا جی نے اُنکو کسطرح جاتکرپالنے مین جھلایا اور کیونکر اوکھل سے وہ باندھے گئے اور ہمارا گورس کسطرح چرا کر کھایا تمھارے جھوٹھے گیان کو لیکر اوڑھین یا بچھا دین تم اپنے اگیان سے ہم ابلا اناتھ کو جوگ اور بیراگ سکھلاتے ہو تم کو کچھ لاج نہین آتی دوسری گوپی بولی کہ ای اُودھو ایک تو ہم آپ شیام سندر کے برہ مین بیاکل ہو رہی ہین دوسرے تم اور ایسی ایسی جھوٹی باتین سکھلا کر ہمارے گھاؤ پر نمک چھڑکتے ہو موہن پیارے نے اسطرح ہم لوگون کو چھوڑ دیا جسطرح سانپ کینچل کو چھوڑ کر پھر اُس سے کچھ کام نہین رکھتا دوسری گوپی بولی کہ ای اُودھو موہن پیارے نے راجا نل اور اندر کے کوپ اور دیتون کے ہاتھ سے ہمارا پران بچا کر بہت لیلا کی تھی دیکھو اُنھون نے پربرہم پرمیشور کا اوتار ہو کر راجا کنس کی داسی کو اپنی رانی بنایا یہ بات سنکر ہمکو لاج آتی ہی۔

چوپائی

اُودھو کہان کنس کی داسی | یہ سُن ہوت سکل برج ہانسی

دوہا

گاوت سب جگ گیت اب داچیری کے کاج | اُودھو یہ اُنچت مہا چیری پت برجراج

سورٹھ

ہین دیت بیراگ آپن داسی بس بھئے | چتر چھوت آگ اُودھو یہ اچرج بڑو

دوسری بولی کہ ای اُودھو جو موہن پیارے کو کوبڑ بہت پیارا ہو تو ہم لوگ بھی کبری بنکر متھرا مین چلین اور اپنی ٹیڑھی چال دکھلا کر اُنکو پھر یہان لے آوین جسمین کبری اُنسے چھوٹے ای اودھو پھر کبھی ایسا دن ہوگا کہ موہن پیارے یہان آکر ہم لوگون کا دُکھ دُور کرینگے دوسری بولی کہ اب تو مجھکو برندابن کے آنے کی آسا جاتی رہی کیونکہ۔

دوہا

یہان چراوت تھے سدا نند مہر کی گاے | وہان جاے راجا بھئے ماکھن پربھو جُدراے

دوسری بولی کہ ای اُودھو جب موہن پیارے نے ہم لوگون کو چھوڑ دیا تو اپنا نام گوپی ناتھ کیون دھرایا اور جب اُنھون نے کبری سے پریت کی تب پھر جگ دکھانے کیواسطے چٹھی اور سندیسا بھیجکر ہمارے ہردے کی دبی دبائی آگ کیون سُلگاتے ہین۔

سورٹھ

اُودھو کیو جاے اُجھون چیری کو تجین | یہ دُکھ سہو نہ جاے سوت کہاوت کوبری

ای اُودھو تم اتنی بات میری طرف سے کنجا سے ضرور کہنا کہ شیام سندر کی نئی پریت پر تو موہت ہوئی تو اُنکی کٹھورتائی کا حال بھی ذرا جی لگا کر سُن رکھ۔

کبت

جا کی کوکھ جایو تا کو قید کروائے آیو دھائے کر ماری ناری نٹھر مُرار ہین
جیتی برجنا زی تیتی مِل مِل مارین آنل ہو جو مل ہین تاہ مار ہین
سُن ری ای چیری مین تیری سون کہت ہون دے تو ہر سرس نین آنسو دھار ہین
بڑے ہین شکاری کچھ اُنھین نا سنبھاری نار مارے کو کنھیا تر وار ہین

دوسری گوپی بولی کہ ای اُودھو جی ہم لوگ اپنا دُکھ تمسے کہانتک کہین جو وہ پہلے سے بسدیو اور دیوکی کے پاس رہ کر یہان نہ آتے تو ہم لوگون کو کیون اتنا دُکھ اُٹھانا پڑتا۔

چوپائی

کر کے ایسی پریت کنھائی — اب چت دھری مہا نٹھرائی
جب سے برج تج گئے ہماری — تب سے ایسی دشا ہماری

ای اودھو اُسی دن سے ہمارا کھانا پینا چھوٹ گیا دن بھر اُنکے آنے کا راستہ دیکھتے اور رات بھر تارے گنتے بیت کر سوائے چرچا اور دھیان اُس موہنی مورت کے دوسری بات ہمکو اچھی نہین لگتی ایسے جینے سے ہم سب مر جائین تو اچھا تھا۔

دُوہا

کہان لگ کہیے نج بتھا اور ہر کی نٹھرائے — تا پر لائے جوگ تم اٹکن کرن سہائے

سورٹھ

کٹھن برہ کی پیر جہہ بیاپے سو جان ہی — کیون دھریے من دھیر سنکے بچن بھیاونے

دوسری گوپی بولی کہ ای اُودھو پہلے اکرور آکر شیام سندر کو یہان سے متھرا مین لے گیا اُنکے برہ مین ہم لوگون کی یہ گت ہوئی اب تم سگُن روپ کی پریت چھڑا کر نرگُن کا دھیان کرنا ہمکو اسطرح سکھاتے ہو جسطرح کوئی آدمی بھوکھے کے آگے سے بھوجن کی تھالی چھینکر اُسی سے کہے کہ دھیان مین بھوجن کرو جو شیام سندر کو گیان ہی سکھلانا تھا تو کس واسطے آدھی رات کو بنسی بجا کر ہم لوگون کو گھر سے بُلا کر اور اس بلاس کر کے ہم لوگون کا تن من ہر لیا اب متھرا مین جا کر گیانی ہوئے ہین جبکہ تمھاری اور شیام سندر کی ایک صلاح ہی تو ہماری ایسی کیون کہو گے۔

دُوہا

من کی من ہی مین رہی کیے کہا بچار — ہم گہا رجت تے چھین اُت نے آئی دھار

سورٹھ

جانت ہی سب کوے جیسی ہر ہمسے کری — ہم سہہ لینھو سوے پا دینگے اپنو کیو

دوسری گوپی بولی کہ اے اُودھو شاستر کے موافق گرو اپنے چیلے کے کان مین منتر اُپدیش کرتے ہین دوسرے سے منتر نہین کہلا بھیجتے جو اُنکو ہم گون سے جوگ سدھوانا ہی تو آپ یہان آکر برندابن کے کنجون مین گیان سکھلاوین۔

دوہا	تب کھیلت سوگند دے راکھیو کچھ نہ بچاے		اب سکھیو یہ جوگ کہان اُودھو کہیو جاے
سورٹھ	ہمکو نرگن گیان جہان سوارتھ تہان سگن ہی		لکھ پٹھیو نربان چاہین شہد لگاے کے

دوسری گوپی بولی کہ اے اُودھو جن گوپیون کے بالون مین شیام سندر اپنے ہاتھ سے پھلیل ڈالکر پھولون سے سرگوندھتے تھے اور بہت اچھا گہنا اور کپڑا پہنا کر اُنکے بدن مین عطر لگاتے تھے اُنھین گوپیون کے بدن مین بھسم لگانے اور سر پر جٹا رکھنے اور جوگ سادھنے کے واسطے کہلا بھیجا ہی اور جن کانون مین اپنے ہاتھ سے جڑاؤ کرن پھول اور بالیان اور پتے سونے کے پہنا کر خوش ہوتے تھے اُنھین کانون مین اب ماٹی کے مُدرے ڈالنے کو کہا ہی اور جس بدن پر ہلوگون کو گوٹا کناری لگی ہوئی ساریان پہناتے تھے اُسی بدن پر گیروا کپڑا پہننے کے واسطے کہا ہی اور جس گلے مین شیام سندر اپنا ہاتھ ڈال کر گلے لگاتے تھے اب اُسی گلے مین سیلی ڈالنے کی اگیا دی ہی یہ کون نیاؤ کرتے ہین۔

دوہا	دہی گوکل وہی کنج بن وہی سکھا وہی ٹھور		اک اُودھو برج راج بن بھئے اور کے اور

کبت

یاہی کنج کنجن ترگنجت بھونر بھیر یاہی کنج کنجن ترا اب سرُ دھنت ہین
یاہی رسناتے کری رس کی رسیلی باتین یاہی رسناتے اب گُن گُن گنت ہین
عالم بہاری بن ہردے ہوا جیت بھئے اہو ہو دئی ہت کہت کیسے بنت ہین
جیئی کانھ نسدن نینن کے تارے ہتے تیئی کانھ کانن کہانی سنت ہین

دوسری سکھی نے کہا کہ۔

کبت

پہرب کو کنتھا اور بھسم رما بیئے کو کانن کے کنڈل کی ٹوپیان بناوینگی
ہاتھ مین کمنڈل اور کھپر بھرا بیئے کر آدیش آدیش کر سنگیان بجاوینگی
رِدھ دنھی کنجا کو سدھ دنھی گوپن کو پھرینگی دوار دار الکھ کر جگاوینگی
ایکبات اُودھو من مین بچار دیکھو اتنی برجبالا مرگ چھالا کہان پاوینگی

دوسری گوپی بولی کہ اے اُودھو جس طرح ٹھگ لوگ پہلے مسافر کے ساتھ لگ کر بڑی پریت اور آدھیتائی کر کے پیچھے سے مال اُسکا لوٹ لیجاتے ہین اسی طرح موہن پیارے نے پہلے ہم لوگون سے پریت لگا کر تن من ہمارا ہر لیا اب جوگ اور بیراگ کی چھری مار کر ہمارا پران لیا چاہتے ہین۔

دوہا	ہر ہمسے ایسی کری کپٹ پریت بستار		لکھ سے کچھ نہین کہ سکین سمجھت بار بار

اور گوپی بولی کہ اے اُودھو ایک تو شیام سندر پہلے سے بڑے نردئی تھے اور اب تم ایسے کٹھور سکھا اُنکو ملے تو پھر کسواسطے وہ ایسا

سندیسا نہ بھیجین اور تم جو ہم لوگون کو گیان بگیان اور جوگ سادھنے کو کہتے ہو سو ہمکو ان باتون سے کیا کام ہی یہ کرم جوگیون کو چاہیئے اور یہ جو تمنے کہا کہ سب کے بدن مین اُنھین کا پرکاش رہتا ہی اس کارن تم بھی وہی ہو تو جس طرح شری کرشن جی نے گوبردھن پہاڑ اپنی انگلی پر اُٹھا لیا تھا اسی طرح تم بھی وہ پہاڑ اُٹھا کر مُرلی بجاؤ جبکہ تم ایسا نہین کر سکتے تو پھر کسطرح تم کو اُنکے برابر جانکر تمھارا اُپدیش سچ مانین اِس سے ہم لوگ اچھی طرح جانتی ہین کہ اُنکے برابر دوسرا کوئی نہین ہی تم کس لیے جھوٹھ کہکر ہملوگونکو دھوکھا دیتے ہو جو تمسے ہو سکے تو اُس چت چور کو یہان لو الاؤ ہمارا ہردے اُس موہنی مُورت کے پریم سے بھر رہا ہی دوسری چیز جوگ اور گیان کی وہان نہین سما سکتی اسلیئے ہم لوگون سے جوگ اور بیراگ نہین سادھا جائیگا یہ چٹھی جسنے تم لے آئے ہو اُنھین کو جاکر پھیر دو وہی جوگ اور بیراگ سادھ کر یہ سب کجا رانی کو پڑھاؤ جنھین اُنکی سوبھا ہو جسطرح اندھے کو آئینہ دیکھنے اور بخار کے روگی کو بھوجن کرنے سے کچھ سُکھ اور گُن نہین ہوتا اسی طرح ہم استریونکو جوگ سکھلانے اور بیراگ اُپجانے سے تمھارا کام کچھ نہین نکلے گا۔

سورٹھ | دیکھ موڑھ چت لاے کہان پر مارتھ کہان برہ | راج روگ کف جاہ تاہ کھواوت ہو وہی

اور گوپی بولی کہ اے اُودھو پہلے تم برجناریون کی دشا دیکھ لو تب اُنکو جوگ اور بیراگ سکھاؤ جسطرح ڈوبتا ہوا آدمی پانی پر کا بھینا پکڑنے سے نہین بچ سکتا اسی طرح ہملوگون کو جو اُس موہنی مورت کے برہ ساگر مین ڈوب رہی ہین تمھارا گیان اُپدیش کچھ سہارا نہین دے سکتا

دوہا

ہم برہن برہا جری تم مت جارو انگ | سُکھ تو تب ہی پاے ہین جب ناچین ہر سنگ

کبت

آیو آیو بھیو اُودھو اب برج منڈل مین راگ مین کراگ ریت کہ سُنایو ہی
جھولی جھنڈا ڈنڈا گودری بھسم مُدرا ہاتھ مین کھپر یہ سوانگ لے دکھایو ہی
سنجم نیم دھیان دھارنا ڈرھا دت ہو بریم کو پرکاش رس اس درسایو ہی
کبری پڑھ پڑھ آیو بید کو پڑھاے آیو رتھ چڑھ آیو انرتھ گڑھ لایو ہی

دوسری سکھی بولی کہ اے اُودھو تم جوگ اور گیان کی گٹھری باندھ کر متھرا سے جو اپنے سر دھر یہان لایو ہی سو برجباسیونکو جوگ اور گیان لینے کی اچھا نہین ہی تم یہ گٹھری کاشی مین لیجا کر وہان کے لوگون کو جو مُکت کی چاہنا بہت رکھتے ہین دیو۔

چوپائی

کیا ہم کرین مُکت لے رکھی | ابلا شیام سنگ کی بھوکھی

جسطرح پیاسا آدمی جب تک پیٹ بھر پانی نہین پیتا تب تک اُسکی پیاس اُوس چاٹنے سے نہین جاتی اسی طرح بنا دیکھے موہن پیارے کے ہمارے آنکھ کی تپن نہین مٹتی۔

چوپائی

پھر وہ رُوپ پرگٹ جب دیکھین | جیون جنم سپھل تب لیکھین

اے اُودھو جبکہ یہ ایک من ہمارا شیام سندر کے چرنون مین اٹک رہا تب جوگ اور بیراگ کون سادھے مین تمکو موہن پیارے کا بھگت جانتی تھی لیکن تمھارے گیان سکھلانے سے جو تم سگن روپ کی لیلا چھوڑکر نرگن روپ اور آکاش اور پاتال کا حال مجھکو دکھلاتے ہو جان پڑا کہ تمکو شری کرشن جی کی کچھ بھگت اور پریت نہین ہے۔

چوپائی

اُودھو ہر ہین ایش ہمارے | سو اب کیسے جات لبارے

دوہا

جوگ دیجیے تے تھین جنکے من دس بیس | کت ڈارت نرگن یہان اُودھو برج مین کھیس
جوگ کتھا اب مت کہو اودھو بار ہمار | بھجے اور نند نندن تج واکو ہے دھرکار

جسطرح ہاتھی کمل کی ڈنڈی مین نہین باندھا جاتا اسیطرح سمدر روپی ہمارا برہ تمھارے چنگاری روپ گیان سے سوکھا نہین جا سکتا دیکھو جہان چھ مہینے کی رات راس بلاس مین شیام سندر کے ساتھ پل بھر معلوم ہوتی تھی وہان اب ایک ساعت اُنکے بجوگ مین جگ کے برابر کٹتی ہے ہمسے وے برندابن مین پھر آنے کو کہہ گئے تھے اُسی آسا پر جیتی ہین۔

چوپائی

اُودھو ہردے کٹھور ہمارے | پھٹے نہ بچھڑت نند دُلارے

اے اُودھو ہمسے مچھلیون کو اچھا سمجھنا چاہیئے جو پانی سے الگ ہوتے ہی اپنا پران چھوڑ دیتی ہین۔

دُوہا

کہان لگ کہیے آپنی اُودھو تمسے چوک | شیام برہ تن جرت ہے سنت ہے نہ کوئی کوک

سُورٹھ

اُودھو کہیو جاے موہن مدن گوپال سون | نین دیکھین آئے ایکبار برج کی دشا

اسی طرح بہت باتین کہکر گوپیون نے اپنے آنسوؤن سے اُودھو کے چرن دھوئے اور بلاپ کرکے کہنے لگین کہ اے شیام سندر اب تمھارے بجوگ کا دُکھ ہمسے سہا نہین جاتا اسلیے اپنی موہنی مورت دکھلا کر ہمارا دُکھ ہرو نہین تو ہم لوگونکا پران ہی لے لو آسا دُکھ دائی ہوتی ہے اور نراس ہو جانے سے سوچ مٹ جاتا ہے ایسا کہکر گوپیون نے اُودھو جی کا ہاتھ پکڑ لیا اور سب استھان راس منڈل اور لیلا کرنے شیام سندر کے اُنکو دکھلا کر بولین کہ اے اودھو یہ سب استھان دیکھ کر ہم کو ایک ساعت وہ موہنی مورت نہین بھولتی تم اتنا سندیسا ہمارا بنتی کرکے موہن پیارے سے کہدینا کہ تمھارے برہ ساگر کی لہر سے گھر روپی بدن ہمارا گرا چاہتا ہے جلدی آکر بچاؤ۔

دُوہا

تم تو مہا پربین ہو کہین کہا سمجھاے | ہاکھن پر بھُ سے سبن کی بنتی کہیو جاے

جب یہ سندیسا کہتی ہوئی سب برجبالا بورہون کی طرح بیہوش ہوگئین تب اُودھو یہ حال دیکھتے ہی اُنکو ڈنڈوت کرکے بولے کہ

اے گوپیو منکھ تن پانے کا پھل تمھین کو ملا ہے جو آٹھون پہر اُس پرمیشور آدپرش کی یاد جس کے چرنون کا دھیان برھما دک دیوتا اپنے ہردے مین رکھتے ہین کرتی ہو تمھاری برابری کوئی نہین کرسکتا ہے بید اور شاستر مین استری کو بُرا کہتے ہین لیکن تمھارا گیان دیوتون سے بھی بڑھکر ہے بیکنٹھ ناتھ جتنی پریت تم لوگون سے رکھتے ہین اتنی پریت لچھمی جی سے بھی نہین رکھتے۔

دوہا

جا بدھ سکھ تمکو دیو برندابن کے ماہنہ
سپنے ہو مین لچھمی وہ سکھ پاوت ناہنہ

اے گوپیو جو پرمیشور مجھکو ایک گوپی کا بھی جنم دیتے تو بہت اچھی بات ہوتی اب مین برچھ آدک کا جنم لیکر یہان رہنا چاہتا ہون جسمین تمھارے چرنونکی دھور میرے سر پر چڑھا کرے تمھارا پریم دیکھکر دیوتا لوگ موہت ہوجاتے ہین میری کیا سامرتھ ہے جو تمھاری اُستت کرسکون جسطرح شری کرشن جی کو پرمیشور کے برابر جانتا ہون اسی طرح تم لوگون کو بھی سمجھکر اُنسے الگ نہین سمجھتا جو پدوی برھما دک دیوتا بڑی محنت سے پاتے ہین وہ تم لوگون نے سہج مین پائی ہے اسلیے تمکو اُنھین کا روپ سمجھنا چاہیے۔

دوہا

مہا دھن تم گوپکا دھن تمھارا دھرم
ماکھن پربھو گوپال سے باڑھو جنکو نیم

اتنی کتھا سنا کر شکدیو جی بولے کہ اے راجا پریچھت اِس بات مین کچھ سندیہ نہین ہے کہ جو آدمی من اپنا پریم پوربک پرمیشور مین لگاتا ہے وہ اُنھین کا روپ ہوجاتا ہے دیکھو گوپیان براہمن اور چھتری کے کُل مین نہ ہوکر کبھی اُنھون نے بید اور پُران نہین سُنا اور کسی تیرتھ کا اشنان نہ کرکے کبھی جپ اور تپ بھی نہین کیا کیول شری کرشن جی کے چرنون مین پریت رکھنے سے اتنی بڑی پدوی کو پہونچین جسطرح بڑا ڈھیر روئی اور لکڑی کا آگ کی ایک چنگاری سے جلجاتا ہے اُسی طرح اُودھو جی کا گیان گوپیون کے پریم کے آگے سب جاتا رہا تب اُودھو جی بار بار سر اپنا گوپیون کے چرنون پر رکھکر کہنے لگے کہ مین تمھارے درشن سے کرتارتھ ہوگیا آدمی ایک ساعت شری کرشن جی کا اسمرن کرنے سے مُکت ہوجاتا ہے تم لوگ تو آٹھون پہر اُنکی یاد اور دھیان مین رہتی ہو مین تم کو گیان سکھلانے آیا تھا سو اب تمسے پریم اور بھگت سیکھ چلا مجھکو اپنا داس سمجھکر میری سُدھ کرتی رہنا۔ اے راجا پریچھت اُسوقت اُودھو جی پریم مین ڈوب کر برج بھوم پر لوٹنے لگے اور برندابن کے درختون سے گلے ملکر کہنے لگے کہ تم سب درخت اور پشو اور پنچھی آدک کا بڑا بھاگ ہے کہ تمنے یہان جنم پایا جن پر برہم پرمیشور کا درشن شری برھما جی اور شری مہادیو جی کو بھی جلدی دھیان مین نہین ملتا اُن پرمیشور نے برج بھوم مین آکر تم لوگون کو بال لیلا کا سکھ دکھلا کر اپنا درشن دیا اسی طرح اُودھو جی گوپیون کے ساتھ جہان جہان شری کرشن جی نے لیلا کی تھی وہان وہان پر دو دو چار چار دن ہر چرچا مین مگن رہے۔

دوہا

اُودھو من آنند ات لکھ کے پریم بلاس
آیا تھا دن دوے کو بیت گئے کھٹ ماس

سورٹھہ

تب اُبھیو من سوچ بچن کرشن کے یاد کر
من مین بھیو سنکوچ شیام بلایو بیگ موہنہ

یہ سُنکر گوپیون نے کہا کہ اے اُودھو جی تمنے ہمارے بھلے کے واسطے گیان اُپدیش کیا اور ہملوگون نے پریم بس ہوکر تمکو دُربچن کہا

بڑے لوگ چھوٹون پر ہمیشہ دیا کرتے آئے ہین اس لیے ہمارا اپرادھ چھما کرکے کوئی ایسی تدبیر کرنا جسمین موہن پیارے ہمکو اپنا درشن دین ہم لوگون کا حال تم اپنی آنکھ سے دیکھے جاتے ہو جیسا مناسب جاننا ویسا کرنا اور یہ بھی موہن پیارے سے کہدینا کہ ہمارا اپرادھ چھما کرکے بانہہ گہے کی لاج رکھو۔

دوہا
پربھو دینین پت دین ہت یہی ہماری آس
کبہون درس دکھاے کے ہرہین لوچن پیاس

یہ کہکر جب شری رادھا آدک گوپیان اُودھوجی کو بڑے پریم سے اپنے گھر لے گئین تب اُودھوجی نے بھی اُنکا سچا پریم دیکھکر اُنکے گھر بھوجن کیا اُسوقت گوپیان بولین کہ اے اُودھوجی تم وہان جاکر شیام سُندر سے کہنا کہ آگے تم دیا کی راہ سے ہمارا ہاتھ پکڑکر برندابن کی کنجون مین لیے پھرتے تھے اب راجگدی پاکر کبجا کے کہنے سے ہم کو جوگ اور بیراگ لکھ بھیجا ہے ہم لوگ آجتک گرگھ بھی نہین ہوتی ہین جوگ اور گیان کا حال کیا جانین

چوپائی

اُنسے بالاپن کی پریت
جانین کہا جوگ کی ریت
اُودھو یون کہیو سمجھاے
پران جات ہین راکھو آے

سُورٹھ

ایسے کہہ برج بام بھئین برہ ساگر مگن
اُودھو کر پرنام آئے جسومت نند پے

پھر اُودھوجی نے نند اور جسوداجی سے کہا کہ تم سب برجباسی دھن ہو کہ ترلوکی ناتھ نے تمکو بال لیلا کا سُکھ دکھایا اور مین بھی تم لوگون کا بڑا پریم دیکھکر اتنے دن یہان رہا اب مجھکو بدا کرو تو وہان جاکر تمھارا سندیسا موہن پیارے سے کہون یہ بات سنتے ہی جسوداجی نے ماکھن اور گھی اور مٹھائی آدک بہت سامان شیام اور بلرام کے واسطے دے کر کہا کہ اے اودھو تم دیوکی بہن سے کہنا کہ میرے کنھیا اور بلبھیا کو پھسلا کر وہان رکھ نہ چھوڑین جلدی یہان بھیجدین مین اُنکے بنا دیکھے دن رات بیاکل رہتی ہون اور موہن پیارے کو بہت بہت اسیس دیکر یہ کہدینا کہ تمھارے بنا جسودا بڑا دُکھ پاتی ہے

چوپائی

اتنی دیا مات پر کیجیے
ایک بار پھر درشن دیجے

سُورٹھ

دئی جسومت مائے مُرلی للت گوپال کی
اودھو دیجو جاے پیاری یہ ات لال کو

نندجی نے کہا کہ اے اُودھوجی تم آپ بُدھمان ہو کر یہانکا سب حال جانتے ہو اور بہت مین کیا کہون لیکن میری طرف سے اتنا موہن پیارے انتر جامی سے کہدینا کہ ایکبار اپنا درشن دے کر برجباسیون کا دکھ ہرین۔

دوہا
مات جسودا نندجی تنک دھات نہین دھیر
کہت سندیسا شیام کو بھرت نین مین نیر
نند دوہنی بھر دئی کیہو نین بھر نیر
وادھوری کو دُودھ ہے جو بھاوت بل بیر

جب اتنا سندیسا کہکر جسودا اور نندجی رونے لگے اور اُودھوجی اُنکو دھیرج دیکر روہنی جی کو ساتھ لے کر وہانسے چلے تب سب گوال بال اور گوپیون نے رام اور کرشن کیواسطے بہت طرح کی چیزین دے کر گیان کی راہ سے کہا کہ اے اُودھوجی ہماری طرف سے

دونون بھائیون سے ہاتھ جوڑکر اتنا سندیسا کہدینا کہ آٹھون پہر پران ہمارا تمھارے چرنون مین لگا رہتا ہی دیال ہوکر ایسا بردان دیجیے کہ جنم جنمانتر ہمارے ہردے سے تمھارا دھیان نہ چھوٹے یہ سنکر اودھوجی بولے کہ اے برجباسیون تمکو ایسی سچی پریت اور بھکت پرمیشور کی ہی کہ سنساری لوگ تمھارا نام لینے اور درشن کرنے سے بھوساگر پار اُتر جائینگے تمھاری مکت ہونے مین کچھ سندیہ نہین ہی تم لوگ جیون مکت ہو جب اسی طرح اودھوجی سب چھوٹے اور بڑون کو سمجھاے بجھاے آسا بھروسا دیکر متھرا مین پہونچے اور موہن پیارے کو دنڈوت کرکے مرلی وغیرہ سب سامان اُنکے سامنے رکھدیا تب شیام اور بلرام اُنکو دیکھتے ہی اُٹھ کھڑے ہوئے اور بڑے پریم سے گلے ملکر کہا کہ اے اودھو تمنے برندابن مین بہت دن لگائے کہو سب برجباسی خوش ہوکر کبھی ہماری یاد کرتے ہین یا نہین۔

چوپائی

نند بابا اور جسمت مائی	کہو کون بدھ دیکھو جائی	بسنت پران میرے مین جنکے	کیسے دن بیتت ہین تنکے
کہو دشا برج گوپن کیری	جنکو پریت نرنتر میری	اودھو سمجھت ہی برج باتا	بھیے پریم بس بکیت گاتا

یہ سنتے ہی اودھوجی نے شری کرشن جی سے ہاتھ جوڑکر کہا کہ اے سکیٹھ ناتھ برندابن کی مہما اور برجباسیون کا پریم مجھسے کہا نہین جاتا آپ نے بڑی دیا کرکے مجھکو برندابن مین بھیجا اُنکا درشن پاکر کرتارتھ ہوا یا سب گوپی اور گوال آٹھون پہر آپ ہی کے چرنون کا دھیان اپنے ہردے مین رکھکر کیول اودھ کی آسا پر جیتے ہین اے دینا ناتھ جب مین شام کے وقت برندابن کے پاس پہونچا تب گوال بال دور سے میرا رتھ دیکھتے ہی آپکو سمجھکر (یعنی شری کرشن جی کو جانکر) میرے پاس دوڑے آئے جبکہ مجھکو رتھ پر بیٹھے دیکھا تب آنکھون مین آنسو بھرکر چپ ہو رہے اور جسود انھارے برہ مین آٹھون پہر ہی کچھتاتی ہی کہ مین نے شیام سندر ترلوکی ناتھ کو نہین پہچان کر اوکھل سے باندھ دیا تھا اب من ہرن پیارے بنا سب برج سونا ہو گیا۔

چوپائی

دشرتھ پران تجے سُت لاگی	مین دیکھت ہی رہی آبھاگی

دوہا

جدپ مین بودھیون بہت تم بن کچھ نہ سُہات	اُنکی دشا بلوک موہنہ جگ سم بیتی رات

جب مین پرات کال جمنا کنارے اشنان کرنے گیا تب رادھا آدک گوپیون نے مجھکو تمھارا سیوک سمجھتے ہی بڑے آدر بھاؤ سے بٹھال کر تمھاری کشل پوچھی اور مین نے تمھاری چٹھی سناکر اُنکو گیان اور جوگ اچھی طرح سمجھایا لیکن اُنھون نے میرا کہنا سچ نہ مانکر کبجا کو سب دوش لگایا اور سب برجبالا تمھارے پریم مین ڈوب کر اس طرح بورھون کی طرح رونے لگین کہ سب گیان اور جوگ میرا اُنکے سامنے بھول گیا اور مین نے پریم اور بھکت اُنسے پائی۔

دوہا	کہی ایک ہی بات اُن میٹ بید بدھ نیت	گوپ بھیس بھج سانورے ہین بشو بھر جیت	
سورٹھا	نہین سکھین کچھ گیان جو بدھ جاے سکھاونے	تم ہو بڑے سجان وہان جاؤ تو جان ہو	

جسطرح ہرن اپنے غول سے الگ ہوکر چوکڑی بھول جاتا ہی اسی طرح اُنکا پریم دیکھکر میرے گیان کا ابھمان ٹوٹ گیا مین نے چھ مہینے رہ کر وہانکا حال دیکھا سب برندابن باسیون کو تمھارے دھیان اور چرچا مین لین پایا وہان جانے سے مین اُنکی طرح ہوکر یہان

کا آنا بھول گیا اے باسدیو مہاراج آپ نے کسواسطے ایسی کٹھورتائی اُنسے کی ہے آپکی مایا کو سوائے آپ کے دوسرا کوئی نہین جان سکتا۔

دوہا

نگم کہت بس بھگت کے پورن سب سکھ ساج
کرسدر شٹ برج دیکھیے بانہہ گہے کی لاج

سورٹھ

بہت دکھت تن چھین برجباسی تم برہ بس
تم تن من ہر لین رٹت چاتکی سم سے

اے مہا پربھو شری رادھا جی کی دشا آپ سے کیا کہون وہ سب سنگار چھوڑ کر میلی دھوتی پہنے ہوئے دن رات آپ کے برہ مین رویا کرتی ہین اور ایسی دُبلی ہوگئی ہین کہ پہچانی نہین جاتی ہین اور بورہون کی طرح کبھی شری کرشن شری کرشن پکار کر زمین ناخن سے کھودتی ہین اُنکے گھر والے بہت طرح سے اُنکو سمجھاتے ہین لیکن کسی کا کہنا اُنکو اثر نہین کرتا اُن کے پران نکلجانے مین کچھ سندیہ نہین ہے لیکن تم جو کہہ آئے ہو کہ ہم پھر آوینگے اِسی امید پر ابتک وہ جیتی ہین۔

چوپائی

آچرج موہنہ بڑو یہ آوے
پربھو تمکو یہ کیسے بھاوے
کرنا مے پربھو انترجامی
بھگتن ہت دھاریو تن سوامی
بیگ کرپا کر درشن دیجے
برج جن مرت جلا سب لیجے

دوہا

یہ مرلی دے بلکھ کے کیو جیوت ماے
ایک بار ہت نند کے درس دکھاؤ آے

سورٹھ

جن گوؤن کو شیام آپ چراوت پریت کر
بہر نہ آئین دھام بڑی کنجن مین پھرت

اے دینیال مین بہت کہان تک کہون آپ انترجامی ہین سب کے من کی جانتے ہین جب یہ بات سنکر شیام سندر کو برجباسیون کی پریت یاد آئی تب آنکھون سے آنسو بہا کر رونے لگے۔

دوہا

برجباسن کے پریم مین ماکھن پربھو بل بیر
بھرت اُساس اُداس چیت موچت نین نیر

مرلی منوہر نے مرلی کو اُٹھا کر اپنی چھاتی سے لگا لیا اور آنکھین بند کر کے برجباسیون کے دھیان مین ڈوب گئے پھر برج کا نام لے کر ٹھنڈی سانس لیتے اور پیتامبر سے آنسو پوچھتے ہوے بولے کہ اے اُودھو تم اچھی طرح سب کو گیان سکھا آئے۔

چوپائی

من مین پربھو یون کیو بچارا
میری گت بڑی ندھ جوئی
ناسے جو جا کے من بھاوے
بھکت آدھین سو پران ہمارے
برج بھگتن مم روپ ادھارا
سو برجباسی لیت نہ کوئی
سوئی موہنہ کرت بن آوے
برجباسی مو کو ات پیارے

چوپائی

سدا بست یاتے برج ماہین
ان سم اور موہنہ ہت ناہین

دوہا

من کر ہر برج مین رہے مل برجباسن ساتھہ
تن دھر دیون کاج ہت بھئے دوار کا ناتھ

اتنی کتھا سنا کر شکدیو جی بولے کہ اے راجا پریچھت اُسوقت برہما جی نے نارد جی سے کہا کہ دیکھو جس پربرہم پرمیشور کا درشن شو جی کو بھی دھیان مین بھی جلدی نہین ملتا وہی ترلوکی ناتھ برجناریون کے واسطے روتے ہین بید کی رچاؤن نے آکر گوپیون کا جنم پایا تھا۔

دوہا

پرسین اُنکے چرن رج برندابن کے ماہنہ
سو وگت اُنکی لہین یا مین سنشے ناہنہ

اے راجا اُن لوگون کا بڑا بھاگ سمجھنا چاہیئے جو لوگ برندابن کی رج اپنے ماتھے پر چڑھاتے ہین جب برج کا حال سنکر شیام اور بلرام اُداس ہو گئے تب اُودھو جی شیام سندر سے بدا ہو کر بسدیو اور دیوکی جی کے پاس آئے اور نند اور جسودا جی کا سندیسا اُنسے کہکر اپنے گھر گئے اور روہنی جی شیام اور بلرام جی سے ملکر راج مندر مین گئین اور رام اور کرشن جی نے اُس دودھ اور ماکھن آدکو جو نند اور جسودا جی نے بھیجا تھا بڑے پریم سے کھایا اور اُودھو جی کو بھی اسمین سے بھجوا دیا۔

اُدھیائے اڑتالیسوان - جانا شیام سندر کا کبجا اور اکرور کے گھر پر

شکدیو جی بولے کہ اے راجا پریچھت جسدن سے مرلی منوہر نے کبجا کے گھر جانے کا اقرار کیا تھا اُسدن سے وہ ہر روز پھولون کی سجیا بچھا کر موہن پیارے کے آنے کی راہ دیکھا کرتی تھی ایک دن شیام سندر بھگت بتسل انترجامی نے اُسکا پریم دیکھ کر بچار کیا کہ ہمنے کبجا سے کہا تھا کہ ہم کنس کو مار کر تیرے گھر آوینگے سو ابھی تک وہ بات پوری نہین کی اس لیئے وہان جانا ضرور ہے ایسا بچارتے ہی اُودھو جی کو ساتھ لے کر کبجا کے گھر پر گئے۔

چوپائی

جب کبجا جانیو ہر آئے
ات آنند گئی اُٹھ آگے
پیتامبر پانوڑے بچھائے
پورب جنم پنیہ سب جاگے

جب شری کرشن جی سورج سے زیادہ تیجوان روپ بنائے ہوئے کبجا کے گھر گئے تب وہ رتن جٹت مندر اُنکے پرکاش سے جگمگانے لگا اور کبجا نے بڑی بھگت اور پریت سے شری کرشن جی کو جڑاؤ چوکی پر بٹھالا اور اودھو جی کو بیٹھنے کے واسطے آسن دیا اور کبجا کمل روپی چرن موہن پیارے کا اپنی گود مین لیکر بڑے پریم سے دابنے لگی۔

دوہا

آس پاس سب ساج کے مہاراج کے کاج
آنند سے من مین کہے دھن بھاگ ہین آج

پھر کبجا نے شری کرشن جی کا چرن اپنے ہاتھ سے دھو کر چرنامرت لیا اور بہت اچھے گہنے اور کپڑے جو بنوا رکھے تھے وہ اُن کو پہنا کر عطر اور چندن اُنکے بدن مین مل دیا اور چھپن پرکار کے بنجن اُنکو کھلا کر آچمن کرا کے پان اور لالچی سامنے رکھا پھر اپنے رتن جٹت شیش محل مین پھولون کی سجیا پر شری کرشن جی کو لیجا کر بٹھالا۔

دوہا | پھر کبجا اسنان کر پہریو چیر سرنگ | رتن جٹت بھوکھن سجے نکھ سکھ لو سب انگ

جب وہ سولھون سنگار کرکے بڑے پریم سے شیام سندر کے پاس آئی تب آنند کند برج چند سب کا منورتھ پورا کرنے والے نے کبجا کا ہاتھ پریت کے ساتھ پکڑ کر اپنی سیجیا پر بیٹھا لا اور اُسکی اچھا پوری کرکے لوگ اور پرلوک دونون جگہ کا سکھ دیا۔

دوہا | ٹیڑھی سے سیدھی کری دیو رُوپ اُجھرام | داسی سے رانی بھئی پوجے سب من کام

ہے راجا دیکھو جس پدوی کو جوگی اور رکھیشور لوگ بڑے تپ اور جپ کرنے سے بھی جلدی نہین پا سکتے اُس پھل کو کبجا نے ایک دن کے چندن لگانے سے سہج مین پایا جو لوگ ہمیشہ بدھ پوربک نارائن جی کا پوجن کرتے ہین اُنکو نہ معلوم کیسی پدوی ملیگی اپنا منورتھ پانے کے بعد کبجا نے شیام سندر سے ہاتھ جوڑ کر کہا کہ اے ترلوکی ناتھ تمھاری موہنی مورت کے دیکھنے کی آسا مجھکو بنی رہتی ہے اسواسطے مین چاہتی ہون کہ آپ کچھ دن یہان رہ کر مجھے سکھ دیجیے شیام سندر بولے کہ تو دھیرج دھر جب تو ہمکو یاد کریگی تب ہم تیرے پاس آیا کرینگے

چوپائی

پھر اُٹھ اُودھو کے ڈھگ آئے | بھیٹے لاج بس ہین نوائے

جبکہ موہن پیارے اُودھو جی سمیت اپنے گھر پر آئے تب متھرا باسیون نے یہ حال سنکر کبجا کے بھاگ کی بڑائی کی۔

چوپائی

دھن دھن کبجا ہر کی رانی | دھن دھن کرشن پریت کرمانی
سدا رہے ہر کی یہ ریتی | انت ایک بھگت سے پریتی
دھن دھن چندن انگ لگایو | دھن دھن بھون جہان ہر آیو

پھر ایکدن شری کرشن جی نے اُودھو جی سے کہا کہ تم استری کی بھگت تو دیکھ چکے اب چلو تمکو ایک پُرش کا پریم دکھلا دین یہ کہکر موہن پیارے بلرام جی سے بولے کہ اے بھائی ہمنے اکرور جی کے گھر جانے کے واسطے اقرار کیا تھا سو آجتک نہین گئے اب وہان چلکر اکرور جی کو ہستناپور بھیجکر جڑھشٹھر آدک اپنے بھائیون کی خبر منگانا چاہیے یہ کہکر شری کرشن جی بلدیو جی اور اُودھو جی کو ساتھ لیکر اکرور جی کے گھر گئے انکو دیکھتے ہی اکرور جی نے آگے سے آکر اپنا سر شری کرشن جی کے چرنون پر رکھدیا اور شیام سندر نے سر اُنکا اُٹھا کر اپنی چھاتی سے لگایا پھر اکرور جی اپنا بھاگ اُدے سمجھکر بڑی بھگت اور پریم سے شیام اور بلرام اور اُودھو کو گھر کے بھیتر لیگئے اور دونون بھائیون کو جڑاؤ سنگاسن پر بیٹھال کر اُنکے چرن دھوئے اور اپنی استری سمیت اُنکا چرنامرت لیکر بدھ پوربک پوجا کی اور سگندھ پھیلنے کیواسطے اگر آدک اپنے گھر مین جلایا اور چھپن پرکار کے بنجن سونے کی تھالیون مین لاکر اُنکے سامنے رکھا جب شیام سندر نے اکرور جی کی بھگت اور پریت سچی دیکھ کر بلرام جی اور اودھو جی سمیت آنند پوربک بھوجن کیا تب اکرور جی پان اور الائچی اُنکے سامنے رکھکر دونون بھائیون پر چنور ہلانے لگے اُسوقت موہنی مورت کو ٹکٹکی باندھ کر دیکھنے سے اکرور جی کو ایسا پریم پیدا ہوا کہ وہ شری کرشن جی کے چرن پکڑ کر اپنی آنکھون مین ملنے لگے جسطرح مہادری کو بہت مال ملنے سے خوشی ہوتی ہے اسی طرح اکرور جی کو موہن پیارے کے آنے سے ایسی خوشی ہوئی کہ پریم کے آنسو بہنے لگے۔

دوہا | تب اکرور کر جور کے استت کہی سنائے | تم تو پرش پردھان ہو ماکھن پربھو جدرائے

پھر اکرور جی نے ہاتھ جوڑ کر کہا کہ اے دینا ناتھ تم پیدا ہونے اور مرنے سے رہت ہو کر تمھارے آدا اور انت اور بھید اور لیلا کو

کوئی نہین جان سکتا تمکو میری دنڈوت پہونچے تم رجوگن سے سنسار کی اُتپتی اور ستوگن سے پالن اور تموگن سے ناش کرکے کچھ اچھا کسی بات کی نہین رکھتے اور تینون لوک کا بیوہار اپنی مایا سے پرکٹ کرکے آپ اُس سے الگ رہتے ہو اور سنساری مایا موہ مین پھنسنے والا آدمی بھوساگر پار نہین اُترتا اور تمھاری کرپا بنا مُکت ملنا بہت کٹھن ہی نارد مُن اور سنکا وک رکھیشور اور دھروا اور پرہلاد اور مبرکھ آد ہر بھگت کیول تمھاری دیا سے اتنی بڑی پدوی کو پہونچے ہین اور گرڑ جی سب پنچھیون کے راجا آپ کے باہن ہین اور آپ ہمیشہ شیش ناگ کے اُتھے پر براجتے ہین اور گنگا جی آپ کے چرنون کا دھوون ہوکر تینون لوک کو تارتی ہین اور پانچون تتو آپ سے پیدا ہوکر چارون بید آپ کے سانس ہین بغیر آپ کی دیا کے آپ کو کوئی نہین پہچان سکتا آپ نے کیول پرتھوی کا بھار اُتارنے کے واسطے اپنی اچھا سے سگن اوتار لیکر بہت دیت اور راچھسون کو مارا ہی اور اب بھی بہت سے دیت اور ادھرمی راجون کو فوج سمیت مارو گے میری دنڈوت لیجیے مین آپ کے پوجن اور استت کرنے کی سامرتھ نہین رکھتا لیکن اپنے بھاگ پر نچھاور ہوتا ہون کہ آپ نے دیا کی راہ سے آکر مجھکو درشن دیا اور اِس جھوپڑی کو اپنے چرنون سے پوتر کیا جو کوئی برکت ہوکر آپ کا دھیان اور اسمرن پریت کے ساتھ کرتا ہی اُسپر آپ دیال ہوکر ارتھ دھرم کام موکش دیتے ہین۔

دوہا

ماکھن پربھ گوپال سے جو راکھت ہی ہیت — اپنے چارون ہاتھ سے چار پدارتھ دیت

جیسے کنجا کو روپ دیکر آپ نے اُسکی اچھا پوری کی ویسے مجھپر دیال ہوکر ایسا گیان دیجیے کہ جسمین آٹھون پہر آپ کے چرنون کا دھیان رکھکر جنم مرن سے چھوٹ جاؤن جب یہ استت کرشن بھگوان نے اکرور جی کی سُنکر بردان مانگنے کے واسطے کہا تب وہ ہاتھ جوڑ کر بولے کہ اے مہاراج مین یہی چاہتا ہون کہ استری اور پتر کی پریت میرے من سے چھوٹ کر آپ کے چرنون مین بھکت پیدا ہو یہ سُنکر شری کرشن مہاراج نے اکرور جی کو اچھا پور بابک بردان دیکر کہا کہ سادھ اور مہاتما کی سنگت کرنے سے تمھارا من شدھ ہو جاے گا پھر کرشن بھگوان اپنی مایا سے اکرور جی کا برہم گیان ہرکر بولے کہ اے چاچا تم جدکل مین بڑے اور ہمارے باپ کے برابر ہوکر اتنی نبتی ہماری کیون کرتے ہو تمھاری سیوا اور ہنت کرنا ہمکو اُچت ہی اور ہم آپ کے درشن کے واسطے آئے ہین جب یہ مایا روپی بچن سنکر اکرور جی کا برہم گیان بھول گیا تب اُنھون نے شیام اور بلرام کو بسدیو جی کا بیٹا جانکر بڑے پریم سے گود مین اُٹھا لیا اور بڑی خوشی سے اُنکو پیار کرنے لگے تب موہنی مورت بولے کہ اے چاچا تمھارے پُن اور پرتاپ سے دیت لوگ مارے گئے لیکن ایک بات کا سوچ مجھکو رہتا ہی وہ آپ دیا کی راہ سے مٹا دیجیے مین سُنتا ہون کہ جب سے میرے پھوپھا راجا پانڈ بیکنٹھ کو سدھارے تب سے راجا دُرجودھن جڈھشٹھر آدک میرے بھائیون اور کُنتی میری بوا کو بہت دُکھ دیتا ہی اس سے ہستناپور جائیے اور اُنکو دھیرج دیکر وہان کی کُشل لے آئیے میرا من اُنکے واسطے بہت اُداس رہتا ہی جب اکرور جی اُنکی اگیا کے موافق ہستناپور کو گئے تب شیام اور بلرام اُودھو سمیت اپنے گھر آئے۔

ادھیاے اُنچاسوان - پہونچنا اکرور جی کا ہستناپور مین اور خبر لانا پانڈون کی

شکدیو جی نے کہا کہ اے راجا پریچھت جب شری کرشن نے بہت سا مال تحفہ تحائف کُنتی اور جڈھشٹھر وغیرہ کے واسطے دیکر اکرور جی کو بدا کیا تب وہ رتھ پر بیٹھکر کئی دن مین ہستناپور پہونچے اور شہر کے باہر تالاب اور باولی اور باغ اور دیوستھان راجا پانڈو اور

اُنکے پرکھو نکا بنایا ہوا دیکھ کر بہت خوش ہوے جب وہ رتھ سے اُتر کر راجا دُرجودھن کی سبھا مین جہان پر دھرتراشٹر اور بھیشم پتامہ اور درونا چارج اور اشوتھاما اور بدُرجی بیٹھے تھے گئے تب سب نے اکرُورجی کو جدکل مین بڑا سمجھ کر سنمان پورُبک بیٹھا لا اُس وقت دُرجودھن ابھمانی نے طعنہ کی راہ سے اکرُورجی سے پوچھا۔

چوپائی

سنیکے سُور سین بسدیو | سنیکے ہین موہن بلدیو
بیٹا مار کرت ہی راج | اگر سین راجا کے ہیت
جنھین نہ کاہو سے ہی لاج | اور نہ کاہو کی سُدھ لیت

یہ سنکر اکرُورجی چپ ہو رہے اور اپنے من مین بچار کیا کہ ان ادھرمیون کی سبھا مین مجھ سے دُرجودھن کا کٹھور بچن نہین سُنا جائیگا اس سے یہان بیٹھنا نہ چاہیئے ایسا بچار کر اکرُورجی وہان سے اُٹھ کھڑے ہوے اور بدُرجی کو ساتھ لیکر جدھشٹھر کے گھر چلے آئے تو کیا دیکھا کہ کنتی راجپانڈا اپنے پت کے سوچ مین اُداس بیٹھی ہی اکرُورجی نے کنتی جی کے چرنون پر اپنا سر رکھکر شیام سندر کی بھیجی ہوئی سوغات سامنے رکھدی اور جدھشٹھر آدک پانچون بھائیون کو گود مین اُٹھا کر بہت سا پیار کیا اور جب کنتی جی نے آدر پورُبک اکرُورجی کو اپنے پاس بیٹھا لا تب اکرُورجی نے کنتی سے کہا کہ اے ماتا بدھاتا سے کسی کا کچھ بس نہین چلتا اور ہمیشہ کوئی جیتا بنا نہین رہتا سنسار مین جنم لے کر دُکھ اور سکھ دونون اُٹھانے پڑتے ہین اس لیئے سوچ کرنے سے کچھ فائدہ نہ ہو کر اور اپنے بدن کو دُکھ ہوتا ہی یہ سنکر کنتی جی نے اپنے من کو دھیرج دیا اور بسدیو جی وغیرہ کی کشل پوچھ کر کہا کہ اے اکرُور کبھی شیام اور بلرام مجھکو اور جدھشٹھر آدک اپنے پانچون بھائیون کو یاد کرتے ہین یا نہین میرے بیٹون کی رچھا جو یہان دُکھ کے سمدر مین پڑے ہین کب آکر کرینگے۔

دُوہا

ہم پتُرن کو تیج بل برنت سب سنسار | دُرجودھن سُنکے گُٹھے دُرمت ادھم گنوار

اسلیئے اب مجھسے اس اندھے دھرتراشٹر کا دُکھ دینا جو کہ دُرجودھن اپنے بیٹے کی صلاح سے سب کام کرتا ہی سہا نہین جاتا اور دُرجودھن دن رات میرے بیٹون کے پران لینے کی تدبیر مین رہتا ہی ایکبار اُسنے بھیم سین کو زہر کا لڈو کھانے کے واسطے بھیجا پھر انکو لاکھ کے قلعہ مین رکھکر آگ لگوا دی لیکن نارائن جی کی کرپا سے دونون مرتبہ انکا پران بچا جب کورو لوگ اسطرح میرے بیٹون سے دشمنی رکھتے ہین تب وہ اُنکے ہاتھ سے کسطرح بچین گے یہی سوچ آٹھون پہر مجھکو بنا رہتا ہی جسطرح سے بکری بھیڑیا ؤن کے غول مین رہکر اپنی جان کو ڈرا کرتی ہی اور ہرنی اپنے جھنڈ سے چھوٹ کر سکھ نہین پاتی اور سانپ گھر مین رہنے سے ڈرتا رہتا ہی وہی دسا میری یہان رہنے سے ہی اور یہان سے بھاگ بھی نہین سکتی شری کرشن جی ترلوکی ناتھ نے سب جیوؤنکا دکھ ہرنے کے واسطے سگن اوتار لیا ہی تو پھر میرے بیٹون کا دُکھ جو بے باپ کے ہین کیون نہین ہرتے آجتک مین اپنے کو بغیر وارث کے سمجھتی تھی لیکن اب شیام سُندر کے سُدھ لینے سے مجھکو معلوم ہوا کہ میرا بھی کوئی سہایک ہی جسطرح شیام سُندر نے کنس آدک ادھرمیون کو مار کر اپنے ماتا اور پتا کو سکھ دیا اسی طرح میری بھی رچھا وہی کرینگے۔ اے اکرور اپنا دُکھ کسی سے کہنا اچھا نہین ہوتا لیکن تم کو اپنا جان کر سب حال کہتی ہون کہ جسطرح گرہن لگتے وقت راہو اور کیت سُورج اور چندرمان کو گھیر لیتے ہین اُسی طرح میرے بیٹے دُرجودھن آدک کے گھیر مین پڑے ہین اے اکرُور تم میری طرف سے شری کرشن چندر آنند کند سے اسیس کے بعد کہدینا کہ یہ بڑے سوچ کی بات ہی کہ تم

ایسا بھتیجا پاکر پھر مین سنساری دُکھ سے چھٹی نہ پاؤن مجھکو دُکھی اور دین جانکر میرا دکھ دور کرین۔

دُوہا
میری اور مم سُتن کی اُنھین کو ہے لاج
اور سرن سوجھے نہین ماکھن پربھو برجراج

اے راجا پریچھت اکرُور جی ہر بھجن کے پرتاپ سے ہو نہار کے جاننے والے یہ بات سنتے ہی آنکھون مین آنسو بھر کر بولے کہ اے اتاتم کسی بات کا سوچ مت کرو تمھارے پانچون بیٹے شری کرشن جی کی دیا سے اپنے دشمنون کو جیت کر بڑے پرتاپی راجا ہونگے اور شیام اور بلرام نے یہ سندیسا تمسے کہا ہے کہ پھوپھو کسی بات کی چنتا نہ کرین مین جلد ہی اُنکے پاس آتا ہون۔

دُوہا
کُنتی سے پابدھ کہیو سوچو مت من ماہنہ
ماکھن پربھ جا اور ہین تا کو بھے کچھ ناہنہ

جب اکرُور جی اسطرح کُنتی اور جُدھشٹھر آدک کو دھیرج دیکر وہان سے بدا ہوے اور بدُر جی کو ساتھ لیئے ہوئے ہستنا پور پانڈیون سے جُدھشٹھر آدک پانچون بھائیون کا چلن اور بیوہار پوچھنے لگے تب سب نے جُدھشٹھر کی تعریف کی اور سب کی یہ صلاح قرار پائی کہ چکری جُدھشٹھر کو ہونا چاہیئے پھر اکرُور جی نے بدُر جی سمیت دھرتراشٹر کے پاس جاکر کہا کہ اے مہاراج تمنے کورُوکل مین بڑے ہوکر اپنی بڑائی کیون کھودی اور راجا پانڈا اپنے بھائی کی گدی لیکر جُدھشٹھر آدک اپنے بھتیجون کو جو بے باپ ہین کیون دُکھ دیتے ہو اور تم گیانوان ہوکر دُرجودھن ادک اپنے ادھرمی بیٹون کی صلاح سے کیون ایسا پاپ کرتے ہو آدمی اکیلا ہی پیدا ہوتا ہے اور اکیلا ہی جاتا ہے مرتے وقت کوئی اُس کے ساتھ نہین جاتا جنکے واسطے تم یہ سب پاپ بٹورتے ہو وہ کوئی پرلوک مین تمھارے کام نہ آوینگے اور اس ادھرم کرنے کے بدلے تم کو نرک بھوگنا پڑے گا۔

چوپائی

لوچن گئے نہ سوجھے ہیئے
کُل بہہ جاے پاپ کے کیئے

اے دھرتراشٹر تمنے نہین سُنا کہ جو راجا اپنی پرجا اور پروار کو برابر نہ دیکھ کر سب کا پالن نہین کرتا وہ ضرور نرک بھوگتا ہے اور سنساری بیوہار سپنے کی طرح جھوٹے ہوتے ہین مرنے کے پیچھے کیول بھلائی اور برائی رہ جاتی ہے جو لوگ سنساری بیوہار جھوٹھا سمجھکر کسی جیو کو دُکھ نہین دیتے وہی لوگ سنسار مین جیس پاکر انت سے مُکت پاتے ہین اس لیے تمکو اپنے بیٹون اور بھتیجون مین کچھ بھید نہ سمجھکر جُدھشٹھر آدک کو دُکھ دینا نہ چاہیئے نہ تمھارے بیٹے تم کو سورگ مین لیجاینگے نہ بھتیجے نرک مین ڈالین گے نرک اور سورگ اپنی کرنی سے ملتا ہے مین تمھارے بھلے کے واسطے دھرم کی بات کہے دیتا ہون جو اس کے موافق کروگے تو تمھارا نام ہوگا اور جو ایسا نہ کروگے تو تمکو پیچھے سے ضرور پچھتانا پڑے گا۔

دُوہا
یا تے بجو ادھرم سب چلو دھرم کی ریت
جنکی نیت آنیت ہے اُنکی ہوے نہ جیت

یہ سنتے ہی دھرتراشٹر اکرُور جی کا ہاتھ پکڑکر بولے کہ اے بھائی تم یہ امرت روپی اور منگل کاری بات میرے بھلے کیواسطے بہت اچھی کہتے ہو اور مین بھی سمجھتا ہون کہ شری کرشن جی نے پرتھوی کا بوجھ اُتارنے کے واسطے جنم لیکر سب بھلا اور بُرا کرنے کی سامرتھ اپنے اختیار مین رکھی ہے جو وہ چاہین گے وہی ہوگا اُنکی اچھا مہابلوان ہے لیکن مین کیا کرون تمھارا اُپدیش میرے ہردے مین نہین ٹھہرتا بجلی کی طرح چمک کر نکل جاتا ہے اور دُرجودھن آدک میرے بیٹے میرا کہنا نہ مانکر اپنی مرضی کے موافق کام کرتے ہین اسلیئے مین اُنکی باتون مین کچھ نہین بولتا اکیلا بیٹھا ہوا پرمیشور کا بھجن کرتا ہون تم میری دنڈوت شری کرشن جی سے کہ دینا یہ سُنکر

اکرور جی نے کہا کہ ای دھرتراشٹر پرمیشور کی مایا بڑی بلوان ہی کہ میرا اُپدیش تمھارے دل مین اثر نہین کرتا نہین معلوم بیکنٹھ ناتھ کی کیا اچھا ہی یہ کہکر اکرور جی دھرتراشٹر کو دنڈوت کرکے اُٹھ کھڑے ہوے اور کنتی جی کے گھر پر چلے آئے اور کنتی جی کو بہت دھیرج دیکر آپ رتھ پر سوار ہوے۔

دوہا	بدر بھگت سے بدا ہوے کنتی سے کر جور	پانڈستن کو دیکھکر چلے مدھپری اور	

اکرور جی نے متھرا مین پہونچتے ہی راجا اگرسین اور بسدیو جی کے سامنے شیام اور بلرام سے ہاتھ جوڑکر کہا کہ ای دینا ناتھ مین نے ہستناپور مین جاکر دیکھا تو تمھاری پھوپھو اور جدھشٹھر آدک پانچون بھائیون کو دُرجودھن کے ہاتھ سے بہت دُکھی پایا زیادہ مین کہانتک کہون آپ انترجامی سب حال جانتے ہین کورون کا ادھرم کچھ آپ سے چھپا نہین ہی جب یہ کہکر اکرور جی اپنے گھر چلے گئے تب شری کرشن بیکنٹھ ناتھ سنساری لوگون کی طرح پہلے بہت اُداس ہوگئے پھر بلرام جی سے صلاح کرکے یہ پرن کیا کہ مہابھارت کرکے پرتھوی کا بھار اُوتارونگا اتنی کتھا سناکر شکدیو جی بولے کہ ای راجا جو مین نے برندابن اور متھرا کی لیلا تمکو سُنائی۔ پوربار دھ کتھا (یعنی پہلا نصف حصہ) کہی اب دوارکا ناتھ کی کرپا سے اوترارد ھ کتھا (دوسرا نصف) حصہ کہونگا۔

ادھیائے پچاسوان۔ جدھ شیام سندر اور جراسندھ سے

شکدیو جی بولے کہ ای راجا پریچھت جسطرح شری کرشن جی نے جراسندھ کی فوج کو مارکر کال جمن کا ناش کیا اور راجا مچکند کو بھوساگر پار اُتارکر دوارکا مین جابسے وہ حال کہتا ہون سنو کہ راجا اگرسین دھرم کے ساتھ متھرا کا راج کرنے لگے اور شیام اور بلرام بھگت ہتکاری اُنکا حکم مانتے تھے اور اُس راج مین کوئی دکھی نہین تھا لیکن اَست اور پراپت نام دونون استریان راجا کنس کی اپنے پتی کے سوچ مین بہت اُداس رہا کرتی تھین ایکدن وہ دونون بہنین رُوکر آپسمین کہنے لگین کہ اب یہان اناتھ ہوکر پڑے رہنے سے اپنے باپ کے گھر چلکر رہنا اچھا ہی یہ بچارکر دونون بہن رتھ پر چلکر اپنے باپ جراسندھ کے گھر چلی گئین اور جس طرح شیام اور بلرام نے راجا کنس کو دیتون سمیت مارکر اگرسین کو راج دیا تھا وہ سب حال رو رو کر اپنے باپ سے کہا یہ حال سنتے ہی جراسندھ اُنھانی بڑا کرودھ کرکے اپنی سبھا والون سے بولا کہ ایسا کون شوربیر جدکل مین پیدا ہوا ہی کہ جس نے کنس ایسے زبردست کو دیتون سمیت مار ڈالا اب مین یہ پرن کرتا ہون کہ جو کنس کے بدلے متھرا پری کو جدبنسیون سمیت جلاکر رام اور کرشن کو جیتا باندھ نہ لاؤن تو اپنا نام جراسندھ نہ رکھون یہ کہکر جراسندھ اُنھانی جو شیام اور بلرام کی مہا نہین جانتا تھا بولا کہ جدبنسی لوگ اِس قابل نہین ہین کہ مین فوج ساتھ لیکر اُنسے لڑنے جاؤن اسی جگہ سے ایک گدا پھینک کر اُن سب کو مار ڈالونگا۔

دوہا	رام کرشن کو مارکر بیر کنس کا لیون	کو وجا دو بنس کے کل مین رہن نہ دیون	

جراسندھ بردان پانے کے پرتاپ سے جتنی بار گدا اسکے چارون طرف گھما کر جہان پھینکتا تھا وہان اتنے جوجن پر گدا جاکر دشمنون کو کرتی تھی جب جراسندھ نے اسی گھمنڈ سے ہزار من کی گدا سو بار گھما کر متھرا پری پر جو مگدھ دیش سے چار کوس پر تھی پھینکی تب شری کرشن انترجامی نے اپنی گدا چلاکر اُسکی گدا متھرا پری کے باہر گرادی جب کہ وہ گدا اپنا کام بنا کیے ہوئے مگدھ دیش مین پھر آئی تب جراسندھ نے تعجب مان کر من مین کہا کہ جسنے میری گدا کو روک دیا وہ بنا جدھ کیے نہین جائے گا ایسا بچارکر اُسنے سب راجونکو جو اُسکے

حکم مین رہتے تھے بلا بھیجا اور تیئیس[۲۳] اکچوہنی[۲۱] فوج ساتھ لیکر متھرا پری پر چڑھ آیا جبکہ دس[۱۰] ہزار آٹھ سو ہاتھی اور اکیس[۲۱] ہزار آٹھ سو ستر رتھ اور چھیاستھ[۶۶] ہزار سوار اور ایک لاکھ نو ہزار ساڑھے تین[۳۵۰۰] سو پیدل سپاہی اسیطرح سب دو لاکھ آٹھ ہزار[۲۰۸۰۰۰] آدمیون کی فوج اکٹھی ہو تب ایک چھوہنی دل کہلاتا ہی جراسندھ نے اس حساب سے تیئیس[۲۳] چھوہنی دل اور بڑے بڑے شوربیرون کو ساتھ لیے ہوے کئی دن مین وہان پہونچکر متھرا پری کو گھیر لیا تب دسون دگپال اور سب دیوتا مارے ڈر کے کانپ اٹھے اور پرتھوی کانپنے لگی اتنی بھاری فوج دیکھتے ہی سب متھرا باسی اپنے پران کے ڈر سے گھبرا گئے اور شری کرشن جی سے بنے کیا کہ ای دینا ناتھ جراسندھ نے آکر چارون طرف سے شہر کو گھیر لیا اب ہم لوگ بھاگ کر کہان جاوین جسمین جان بچے جب یہ سنکر شری کرشن جی اپنے من مین کچھ بچارنے لگے تب بلدیو جی بولے کہ ای مہاراج آپ نے پرتھوی کا بوجھ اتارنے اور ہر بھگتون کو سکھ دینے کے واسطے اوتار لیا ہی اگن روپ دھر کر سب دیتون کو جلا دیجیے یہ بات سنکر بیکنٹھ ناتھ بولے کہ ای بھائی ان لوگون کا مارنا کچھ مشکل نہین ہی لیکن مجھکو بہت کام دنیا مین کرنے ہین اسلیے جراسندھ کے مار ڈالنے کا اپاے پیچھے سے کیا جائیگا یہ کہکر شری کرشن بلرام جی سمیت راجا اگرسین کے پاس چلے گئے اور بولے کہ ای مہاراج مجھکو حکم دیجیے تو جراسندھ سے جا کر لڑون اور آپ جدبنسیون کو ساتھ لیکر شہر کی رچھا کیجیے اگرسین نے کہا کہ بہت اچھا شیام اور بلرام انکی آگیا پاتے ہی شہر کے باہر آئے اسوقت شری کرشن جی کی اچھا سے دو رتھ جڑاو بہت اچھے سورج اور چندرما کے برابر چمکنے والے آکاش سے اتر کر شیام اور بلرام کے سامنے کھڑے ہو گئے شری کرشن جی کے رتھ پر سدرشن چکر اور سارنگ دھنکھ اور ترکش بانون سے بھرا ہوا اور نندک تلوار اور کومودکی گدا رکھا ہو کر جھنڈے پر گرڑ جی کی تصویر بنی تھی اور شیبیہ اور سگریو اور میگھ پشپ اور بلاہک نام چار گھوڑے بہت اچھے اس رتھ مین جتے تھے اور دارک نام سارتھی اسپر بیٹھا تھا اور بلدیو جی کے رتھ پر ہل اور موسل رکھا ہو کر جھنڈے مین تاڑ کے درخت کا چنھ بنا تھا اس کو دیکھتے ہی دونون بھائی اپنے اپنے رتھ پر چڑھ بیٹھے اور تھوڑی فوج ساتھ لیکر رن بھوم مین آئے جیسے شری کرشن جی نے جراسندھ کی فوج مین مارو باجا بجتے سنکر اپنا پنچ جنیہ نام سنکھ بجایا ویسے پرتھوی اور آکاش مارے ڈر کے کانپنے لگا اور جراسندھ کے شوربیرون کا کلیجہ دھڑکنے لگا جب جراسندھ رتھ اپنا بڑھا کر شری کرشن جی کے سامنے لے آیا تب شیام اور بلرام بھی اپنا رتھ بڑی جلدی سے اسکے سامنے لے گئے تب جراسندھ نے ابھمان کی راہ سے شری کرشن جی سے کہا کہ ای بالک تو اپنے ماما کو مار کر میرے سامنے لڑنے آیا ہی اسلیے مین تیرے اوپر ہتھیار نہین چلاؤنگا تو یہان سے بھاگ جا اسمین تیرا بھلا ہی

چوپائی

مہا ادھم پاپی جگ ماہین
تیرا منھ دیکھت ہم ناہین
تا سون جدھ کون بدھ کیجیے
جن اپنے ماما کو مار یو
جا سون نیم دھرم سب تجیے
پاپ پن کچھ نہین بچار یو

دوہا

بالک سون جدھ کرت آوت ہی مونہہ لاج
یا تے ہم بلبھدر سون جدھ کرین گے آج

جراسندھ یہ بات شری کرشن جی سے کہکر بولا کہ ای بلبھدر جو تجھکو اپنا پران پیارا نہ ہو تو میرے ساتھ لڑ مین ابھی تجھکو مارونگا تیرا مارنا میرے آگے کیا بڑی بات ہی تو نہین جانتا کہ مین جراسندھ ہون یہ بات سنکر شیام سندر بولے کہ ای جراسندھ اگیان اپنی بڑائی کرنا آپ اچھا نہین ہوتا شوربیر لوگ اپنی تعریف آپ نہین کرتے سب سے جھکے رہ کر وقت پر اپنا زور دکھلاتے ہین جو اپنی بڑائی آپ کرتا ہی اس کو دنیا مین کوئی اچھا نہین کہتا اس لیے تیری بھجا مین جو کچھ بل ہو دکھلا تو نے ابھی تک بلبھدر جی کا بل نہین

۱۵ پھر اکچوہنی کی تعداد کا جو اشلوک یاد ہی اس مین یون ہی دس ہزار ہاتھی بیس ہزار رتھ ایک لاکھ چوداہ دس لاکھ سوار اسپ تینتیس کروڑ پیادہ ۱۲۰ گوپندلال صبا

دیکھا جس کی موت نزدیک آتی ہی اُسکو بھلی اور بُری بات کہنے کا کچھ بچار نہین رہتا اور تو مجھکو جو ماما کا مارنے والا کہتا ہی سو جس طرح وہ اپنے ادھرم کرنے کے پھل کو پہونچا اسی طرح تیری بھی دشا ہوگی یہ بات سنتے ہی جراسندھ بڑے غصہ سے اپنی فوج سمیت شیام اور بلرام پر دوڑا اور اُنکو بان مارتا ہوا پکار کر بولا کہ بہت دن تک تمھارا پران بچا رہا اب میرے آگے سے جیتے پھر کر نہ جانے پاؤگے جہان راجا کنس اور سب دیت لوگ گئے ہین وہان تمکو بھی بھیجونگا یہ بات کہکر جراسندھ اور اُس کی فوج والون نے ایسے بان اور بہت طرح کے ہتھیار شیام اور بلرام پر چلائے جیسے ساون بھادون کی بوندیان برستی ہین اُسوقت شری کرشن جی اور شری بلدیو جی کے رتھ اُن ہتھیارون مین اسطرح چھپ گئے جسطرح سورج بدلی مین چھپ جاتا ہی جب متھرا نگر کی استریون نے جو اپنی اپنی اٹاریون پر

چڑھ کر اُس لڑائی کا تماشا دیکھتی تھین شیام اور بلرام کا رتھ نہین دیکھا تب وہ سوچ کرکے رونے لگین ۔

دوہا

اکھن پربھ پرتاپ تے جیتیت سب سنسار | تا پربھو سے جیتو چہے مورکھ ادھم گنوار

جب جراسندھ آدک نے موہن پیارے کی فوج کو مارنا چاہا تب شیام اور بلرام اپنا اپنا رتھ دوڑا کر اُسکی فوج پر ایسے ٹوٹ پڑے جیسے سنگھ ہاتھیون کے غول پر جھپٹتا ہی جبکہ شیام اور بلرام چاک کی طرح اپنا رتھ گھما کر لڑائی لڑنے لگے تب شوربیر لوگ مار مار کر پران دینے لگے اور کادر لوگ مارے ڈر کے پیچھے بھاگ کر گر پڑنے لگے اُسوقت چارون طرف سے فوج کا گھیرے رہنا گھٹا کی طرح معلوم ہوکر دونون

بھائیون کے کانون کے کنڈل بجلی کی طرح چمکتے تھے اور دیوتا لوگ یہ تماشا آکاش سے دیکھکر شری کرشن کی جیت مناتے تھے اتنی کتھا سنا کر شکدیو جی بولے کہ اے راجا پریکھت جب شری کرشن انتر جامی نے متھرا کے لوگون کو اپنے واسطے چنتا کرتے دیکھا تب دھنکھ چڑھا کر ایک بان ایسا چھوڑا کہ وہ شری کرشن کی مایا سے چھوٹتے وقت لاکھون بان ہوکر جراسندھ کی فوج مین جاکر شور بیرون اور دیتون کے لگا اور بلرام جی بڑے کرودھ سے ہل اور موسل اپنا اٹھا کر مارنے لگے جبکہ دونون بھائیون نے جو اپنی بھونہہ پھیرنے سے ایکدم مین تینون لوک کا ناش کر دیتے ہین نرتن دھرنے کے کارن اڑھائی گھڑی مین سب فوج جراسندھ کی باہنون سمیت مار ڈالی اور سوائے جراسندھ کے اور کوئی جیتا نہین بچا تب اُس رن بھوم مین لہو کی ندی بہکر ہاتھیون کے خون بہتا ہوا کیسا معلوم ہوتا تھا جیسے کالے پہاڑ سے جھرنے جھرتے ہین اور سوارون کے مارے جانے سے رتھ اجڑے ہوئے گھر معلوم ہوکر ناؤ کی طرح اُس ندی مین بہتے تھے اور کٹے ہوئے سر شور بیرون کے کچھوے کیطرح بہتے تھے اور کٹے ہوئے ہاتھ سانپ اور مچھلی کیطرح دیکھ پڑتے تھے اور ہاتھیون کا بدن پل کیطرح معلوم ہوتا تھا اور گرے ہوئے دھنکھ لہر کی طرح دکھلائی دیکر ٹوٹے ہوئے پہیئے بھونر کی طرح معلوم ہوتے تھے اور سینا ئیون کا رتن جڑت ایسا چمکتا تھا جیسے ندی کے کنارے بالو چمکتی ہے۔

دوہا	مَن ملتن کی مال بہہ ٹوٹ پڑی بہتہ کھیت		وہ سب یادھ دیکھیے جیون جل بھیتر ریت

اُسوقت شیام سندر کو اُس رن بھوم مین شری شوجی بھوت پریت کی سینا اپنے ساتھ لیئے اور مُنڈون کی مالا پہنے ہوئے دیکھ پڑے اور کیا دیکھا کہ بھوتنیان اور جوگنیان کھپر بھر بھر کر لہو پی رہی ہین اور گدھ اور کوے اور گیدڑ لاشون پر بیٹھے ہوئے مانس کھا کر ایک دوسرے سے جھگڑتے ہین اُسوقت کرشن بھگوان کی مہما سے ساعت بھر مین ہوا نے اُن سب لوتھون کو بٹور کر ایک جگہ ڈھیر لگا دیا اور آگ نے سبکو جلا کر بھسم کر ڈالا اور میگھ نے پانی برسا کر سب راکھ اور ہڈی ادک کو بہا دیا جن پانچ تتون سے بدن تیار ہوتا ہے وہ پانچون اپنے اپنے روپ مین مل گئے اُس فوج کو آتے سب نے دیکھا پھر کسی نے نہ جانا کہ کیا ہوگئی جب رن بھوم مین جراسندھ اکیلا رہ کر بلدیو جی سے گدا جُدھ کرنے لگا تب بلدیو جی نے اُسکے گلے مین ہل ڈال کر پکڑ لیا اور اُسکو مار ڈالنا بچار کر شری کرشن جی سے پوچھا کہ اگیا دیجیے تو اس ادھرمی کو مار ڈالون شری کرشن جی نے کہا کہ ابھی اِسکے مار ڈالنے کا وقت نہین ہے اے بھائی مین نے پرتھوی کا بوجھ اُتارنے اور دیت اور ادھرمی راجون کے مارنے کے واسطے اوتار لیا ہے تم جراسندھ کو جیتا چھوڑ دو یہ کئی مرتبہ دیت اور ادھرمی راجونکو بٹور کر مجھسے لڑنے آویگا تب مین اُن سب کو مار کر پرتھوی کا بوجھ اُتارونگا جب کہ یہ بات سنکر بلرام جی نے جراسندھ کو جیتا چھوڑ دیا تب وہ بہت سوچ اور شرم کے مارے اپنے دیس کو چلا گیا اور اُس نے چاہا کہ راجگدی چھوڑ کر جنگل مین چلا جاؤن اتنے اشٹ اور متروں کے مارے جانے کا سوچ کیسے چھوٹے گا تب دوسرے راجا لوگ جو اُسکے متر تھے جراسندھ کا حال سنکر وہان آئے اور اُسکو دھیرج دیکر سمجھایا کہ لڑائی مین جیت ہار ہمیشہ سے ہوتی چلی آئی ہے اسواسطے شور بیر اور گیانیون کو دونون باتون مین خوشی اور رنج کرنا اُچت نہ ہوکر دھیرج رکھنا چاہیے کسواسطے کہ پھر فوج اکٹھا کرکے دشمن سے لڑنا کچھ منع نہین ہے پرمیشور کی دیا سے شیام اور بلرام کو جدبنسیون سمیت مار کر کنس کے پاس بھیجدینگے یہ بات سنکر جراسندھ دھیرج دھر کر فوج جمع کرنے لگا اور شیام اور بلرام اپنی فوج سمیت کہ اُنمین کسی کے گھاؤ بھی نہین لگا تھا آنند سے راج مندر پر آئے اُسوقت دیوتون نے دونون بھائیون پر پھول برسائے

دوہا	ماکھن پر بھدیا بھانت سون جراسندھ کو جیت		آئے متھرا نگر مین سب ستن کے میت

جسوقت دیوکی نندن دکھ بھنجن شہر مین پہونچے اُسوقت سب متھرا باسیون نے بڑی خوشی سے اپنے اپنے گھر منگلاچار منایا اور براہمن لوگ
بید پڑھنے لگے اور استریان کورے برتنون مین دہی شگن کے واسطے لیکر اپنے اپنے دروازون پر کھڑی ہوگئین اور بہت استریان اپنی اپنی
اٹاریون پر سے شیام اور بلرام پر پھول برسانے لگین اسطرح دونون بھائی سب کو آنند دیتے ہوے راجا اگرسین کے پاس پہونچے اور
اُنکے چرنون پر جا گرے اور سب مال لوٹ کا اُنکو دیکر بنے کیا کہ ای پرتھوی ناتھ ہمنے آپ کے پُن اور پرتاپ سے دشمنون کو مار کر بھگا دیا
اب آنند سے راج کرکے پرجا کو سکھ دیجیے یہ بات سنکر راجا اگرسین نے سب مال لوٹ کا اپنے خزانہ مین بھجوا دیا اور بڑی خوشی سے
راج کرنے لگے ای راجا جب اسیطرح سترہ مرتبہ جراسندھ اچھوہنی دل ساتھ لے کر متھرا مین لڑنے کے واسطے آیا اور شیام اور بلرام نے
اُسکی دہی گت کی تب جراسندھ نے بہت فکرمند اور شرمندہ ہوکر من مین کہا کہ اب مین اپنے دیش مین جاکر کیا منھ دکھاؤن اُتم یہی ہے کہ بن
مین جاکر تپ کرکے کسی دیوتا سے بردان لے کر شیام اور بلرام سے پھر لڑون اگر پرمیشور کی کرپا سے ایک مرتبہ بھی کرشن چندر میرے سامنے
سے لڑائی کرتے وقت بھاگ جاوین تو مین اُسکو بڑی جیت سمجھون جبکہ ایسا بچار کر جراسندھ بن کی طرف چلا گیا تب پرمیشور کی اچھا سے
نارد مُن نے اُسکو راہ مین ملکر پوچھا کہ ای راجا تم کسواسطے اُداس ہو جراسندھ نے دنڈوت کرکے کہا کہ ای مہاراج مین سترہ بار شیام اور
بلرام سے لڑتے وقت بھاگ گیا اسلیئے مارے شرم کے مجھ سے کسی کو اپنا منھ دکھلایا نہین جاتا جو ایک مرتبہ بھی وہ میرے سامنے بھاگ
جاوین تو میری اچھا پوری ہوجاے یہ بات سنکر نارد جی بولے کہ ای جراسندھ کابل مین کال جمن نام لچھمی راجا بڑا بلوان رہکر اکیلا لڑائی کرنے
کا حوصلہ رکھتا ہے تم لڑائی کا کام نہ بند کرو اُسکو اپنی مدد کے واسطے بلاؤ اور اُسکو ساتھ لیکر دونون آدمی ملکر شیام اور بلرام سے لڑو تب تمھارا
کام نکلے گا یہ بات سنکر جراسندھ نے کہا کہ ای مہاراج کابل یہان سے بڑی دور ہے اس سبب سے سندیسا لیجانے والا آدمی بہت دنون مین
وہان پہونچے گا اور آپ ایک ساعت مین پہونچ سکتے ہین اس سے آپ ہی مہربانی کرکے اُسکو میری مدد کیواسطے یہان بلا لایئے مین آپکا
بڑا احسان مانونگا یہ دین بچن سنکر نارد من کال جمن کے وہان گئے اور جراسندھ اپنی راجگدی پر آکر فوج اکٹھا کرنے لگا جب نارد من
ایک ساعت مین کال جمن کی سبھا مین پہونچے تب اُسنے دنڈوت کرکے نارد من کو بڑے آدر سے اپنے سنگھاسن پر بٹھالا اور ہاتھ جوڑکر
کہا کہ ای مُن ناتھ جسطرح آپ نے دیال ہوکر درشن دیا اسی طرح کرپا کرکے اپنے آنے کا کارن کہیئے نارد مُن بولے کہ ہمکو راجا جراسندھ نے
تمھارے پاس بھیجکر یہ سندیسا کہا ہے کہ متھرا مین شری کرشن اور بلرام دونون بھائی بڑے بلوان پیدا ہوئے ہین اور بڑے پرتاپی ہین مین سترہ
بار اُنسے جُدھ کرتے وقت ہار گیا اب اٹھارھوین بار اُنسے لڑائی کرنے کیواسطے تمھاری مدد چاہتا ہون اس بات کا جیسا جواب تم کہو ویسا
مین جاکر اُس سے کہدون اور جنکا نام شری کرشن چندر ہے وہ میگھ برن چندر مکھ کمل نین بہت سندر پیتامبر پہنے اور اُپر نارشیمی اوڑھے
رہتے ہین تم بنا مارے پیچھا اُنکا مت چھوڑنا یہ بات سنتے ہی کال جمن جو جراسندھ کا نام اور پرتاپ پہلے سے جانتا تھا بہت خوش ہوکر من
مین کہنے لگا کہ دیکھو اتنے بڑے پرتاپی راجا نے ہمسے مدد مانگی ہے اسلیے اُسکی مدد کرنا چاہیئے ایسا بچار کر کال جمن بولا کہ ای نارد جی آپ میری
طرف سے جاکر جراسندھ سے کہدین کہ مین بہت جلدی اپنی فوج سمیت ادھر سے متھرا کو پہونچتا ہون اور اُدھر سے وہ اپنی فوج لیکر
جلد متھرا مین آوے یہ کہکر کال جمن اپنی فوج آراستہ کرنے لگا اور نارد جی وہانسے چلکر جراسندھ کے پاس آئے اور یہ حال کہکر ہم
لوک کو چلے گئے اور کال جمن تین کروڑ فوج لچھمونکی جو بہت موٹے تازے بڑے بڑے دانت اور لال لال آنکھ والے ڈراونی صورت اور میلے کپڑے
پہنے ہوئے تھے اپنے ساتھ لیکر متھرا کو چلا اور تھوڑے دنون مین وہان پہونچکر اپنی فوج سے گھیر لیا اور راجا جراسندھ بھی تیئیس ۲۳ اچھوہنی فوج لیکر

متھرا کو چلا جب متھرا باسی کال جمن کی فوج دیکھ کر مارے ڈر کے کانپنے لگے تب شری کرشن جی نے دوارکا پری بسانا بچار کر بلرام جی سے کہا کہ اب کیا تدبیر کرنا چاہیئے کال جمن نے اپنی فوج سے شہر کو گھیر لیا اور جراسندھ بھی اپنی فوج سمیت آجکل مین آیا چاہتا ہی ایک سے لڑائی کرتا ہون تو دوسرا راجا متھرا پری کو لوٹ کر پرجا کو بہت دکھ دیگا۔

دوہا	یا تے ایک اُپاے یہ آیو ہی من ماہنہ	اُٹھین اور کہون راکھ کے جدھر کرن ہم جاہنہ

بلرام جی نے کہا کہ جیسا اُچت ہو ویسا کیجیے یہ بات کہکر جیسے شری کرشن جی نے سمدر کو یاد کیا ویسے وہ اُنکے پاس چلا آیا تب شری کرشن جی نے سمدر سے کہا کہ تم بارہ جوجن زمین ابھی پانی سے خالی کر دیو وہان ہم ایک پری بسا وینگے اُسی وقت کرشن بھگوان کی آگیا کے موافق بارہ جوجن زمین پانی سے خالی کر دی تب بسکنٹھ ناتھ نے بشوکرما کو اُسی ساعت بلا کر کہا کہ تم سمدر کے ٹاپو پر اسی وقت ایک نگر ایسا بناؤ کہ جس مین جدبنسی لوگ سب متھرا باسی سکھ سے رہین یہ آگیا پاتے ہی بشوکرما نے اُسی وقت سمدر کے ٹاپو مین جاکر ایک قلعہ سونے کا بارہ جوجن کے گھیر مین بنایا اور اُسکے بھیتر بہت سے مکان سونے کے بڑے اُتم اُتم بنا کر اُنمین جواہرات جڑ دیے اور جڑاؤ کواڑے لگا کر سب دروازون پر موتیون کی جھالر لٹکا دی اور قلعہ کے کنگورے بھی جڑاؤ بنا دیے اور بازار بہت اچھی لگا دی اور سولہ ہزار ایک سو آٹھ محل بہت عمدہ شری کرشن جی کی پٹ رانیون کے واسطے بنا کر اُن مین ایسے انمول رتن جڑ دیے کہ جنکی چمک ہزار سورج سے زیادہ دکھلائی پڑتی تھی اور سب مکانون مین باغ بہت طرح کے پھل اور پھول لگے ہوئے بنا کر تالاب اور باولی کو گلاب سے بھر دیا اور سب محلون مین بڑے بڑے آنگن طیار کر کے ہاتھی اور گھوڑے اور گئو اور بیل باندھنے اور رتھ اور گاڑی وغیرہ رکھنے کے مکان الگ الگ بنا دیے اور سب مندرون کے دروازون پر نوبت خانے اور دربانون کے رہنے کے واسطے الگ مکان بنا کر قلعہ کے چارون طرف اچھی اچھی پھلواری لگا دی اور جتنا سامان گرہستھی مین ہوتا ہی وہ سب مکانون مین رکھکر چارون برن کے رہنے کیواسطے الگ الگ محلے بنا دیے اے راجا پریچھت جب بشوکرما نے بسکنٹھ ناتھ کی کرپا سے یہ سب ایک ساعت مین طیار کر کے دوارکا پری اُسکا نام رکھا تب برن دیوتا آکر شیام کرن گھوڑا اور کبیر دیوتا نے اچھے اچھے رتھ اور رتن آدک اور اندر نے سدھرما سبھا دوارکا پری مین پہونچا دی اسی طرح بہت سے دیوتاؤن نے بہت اچھی اچھی چیزین جنکا نام کہانتک کہا جائے وہان لاکر رکھدین جب بشوکرما نے دوارکا پری جہان جانے سے کام کرودھ لوبھ موہ اثر نہین کرتا تیار کر کے شری کرشن جی سے خبر کی تب کرشن بھگوان نے جوگ مایا کو اُسی ساعت بلا کر کہا کہ تو ابھی سب متھرا باسیون کو گئو اور گھوڑے اور ہاتھی وغیرہ سب سامان سمیت راتون رات متھرا سے لیجا کر دوارکا پری مین پہونچا دے لیکن کوئی آدمی یہانسے پہونچنے کا بھید نہ جان پاوے جوگ مایا نے کرشن بھگوان کی آگیا سے اُسی ساعت راجا اُگرسین اور بسدیو وغیرہ سب متھرا باسیونکو جو نیند مین بیہوش ہو کر سو رہے تھے وہان سے اُٹھا لیجا کر دوارکا پری مین پہونچا دیا جب کہ سب متھرا باسی سمندر کی آواز سنکر نیند سے چونک اُٹھے تب تعجب مانکر آپسمین کہنے لگے کہ دیکھو یہان سمدر کہانسے آیا جبکہ اُنھون نے اچھی طرح بچار کیا تب جانا کہ یہ دوسرا شہر ہر اچھا سے سمدر مین بنا بسا ہی اور جب اُنھون نے متھرا کے مکانون سے اچھے مکان مین آپ کو دیکھا اور سب سامان گرہستھی کا وہان پایا تب سب استری اور پرش خوش ہو کر شری کرشن جی کی تعریف کرنے لگے۔

ادھیاے اکیاون ۵۱ ۔ کتھا کال جمن اور راجا مچکند کی

شکدیو جی نے کہا کہ اے راجا پریچھت جب شیام سندر متھرا باسیون کو دوارکا مین بھیج چکے تب بلبھدر جی کو متھرا مین چھوڑ کر آپ پرات سمے

اکیلے چتر بھجی رُوپ دھارن کیے جڑاؤ مکٹ سورج سے زیادہ چمکتا ہوا سر پر رکھے کنڈل اور پیتامبر پہنے ہوے اور کوستبھ مُن اور موتیون کا ہار اور بیجنتی مالا گلے مین ڈالے اور اُپر نارشیمی اوڑھے اور انگ انگ پر رتن جڑت بھوکھن اور زیور (مرصع) ساجے اور چارون ہاتھ مین شنکھ اور چکر اور گدا اور پدم لیے اور کیسر کا تلک لگائے اور تاپ ہارنی چتون اور مند مند مسکراتے ہوے کال جمن کے سامنے گئے۔

دوہا

جاے کرشن درشن دیو دھرے چتر بھج رُوپ
انگ انگ بہُ رنگ چھب شوبھت پرم انُوپ

جب کال جمن نے نارد مُن کے کہنے کے موافق سب لچھن اُن مین دیکھے تب شری کرشن جی کو بڑا بلوان سمجھکر اپنے مَن مین کہا کہ اسی آدمی نے راجا کنس اور جراسندھ کی فوج کو مارا تھا اُسوقت کچھ ہتھیار نہ لے کر پیدل ہی میرے سامنے لڑنے آیا ہی اس سے اسکے ساتھ ہتھیار لیے رتھ پر چڑھے ہوے ہو کر لڑائی کرنا دھرم نہین ہی ایسا بچار کر کال جمن رتھ پر سے کود پڑا اور اپنی فوج والون سے پکار کر کہا کہ کوئی آدمی اس موہنی مورت پر ہتھیار مت چلانا جب یہ کہکر کال جمن آپ اکیلا ہی شیام سندر کے پاس آیا تب بیکنٹھ ناتھ نے ایک تو ملیچھ کا بدن چھو جانا اُچت نہ جانا دوسرے اُنکو دیوتاؤن کا بردان سچ کرنے کے واسطے راجا مچکند کو اپنا درشن دیکر بھوساگر پار اُتارنا تھا اِسلیے بیکنٹھ ناتھ کال جمن کے سامنے سے بھاگے اور کال جمن اُنکو پکڑنے کے واسطے پیچھے دوڑ کر ابھمان کی راہ سے بولا۔

چوپائی

کال جمن یون کہے پکاری
آے پڑو اب موسون کام
کاہے بھاگے جات مُراری
ٹھارے رہو کرو سنگرام

مجھکو راجا کنس اور جراسندھ مت سمجھنا مین جد بنسیون کا بیج دنیا مین نہین رکھونگا چھتری اور شور بیرون کو لڑائی کے میدان سے بھاگنا مرنے کے برابر ہوتا ہی۔

دوہا

رُپ سنگھ تے بھاگنو چھتران کو ہے لاج
پرگٹ پتا بسدیو کو دوش لگایو آج

اے شیام سُندر مین تمکو بڑا شور بیر سنکر تمھارے ساتھ لڑنے کو آیا ہون ایک ساعت ٹھہر کر میرے ساتھ لڑائی کرو مین تم کو جان سے نہ مارونگا شیام سندر اُس کی بات کا کچھ جواب نہ دیکر ایک ہاتھ کے فاصلہ سے اسطرح بھاگتے جاتے تھے کہ جس مین وہ نا اُمید نہ ہو جاوے اور پکڑنے بھی نہ پاوے جبکہ کال جمن اسیطرح پیچھے پیچھے دوڑتا ہوا بہت دور تک چلا گیا تب شری کرشن جی مہاراج گندھ مادن نام پہاڑ کی کندرا مین جہان راجا مچکند پڑا سو رہا تھا گھس گئے اور وہان جا کر پیتامبر اپنا راجہ مچکند کو اُڑھا دیا اور آپ چھپ کر ایک کونے مین کھڑے ہو رہے جب پیچھے سے کال جمن دوڑتا ہانپتا ہوا اُسی کندرا مین پہونچا تب اُس نے راجا مچکند کو پیتامبر اوڑھے دیکھکر کیا جانا کہ یہ وہی پُرش جو بھاگا آتا تھا میرے ڈر سے پیتامبر اوڑھ کر سو رہا ہی۔

پہاڑ کی کندرا مین جانا شری کرشن جی کا اور پہونچنا کال جمن کا تلوار لیے اور سوتا دیکھنا راجہ مچکند کو

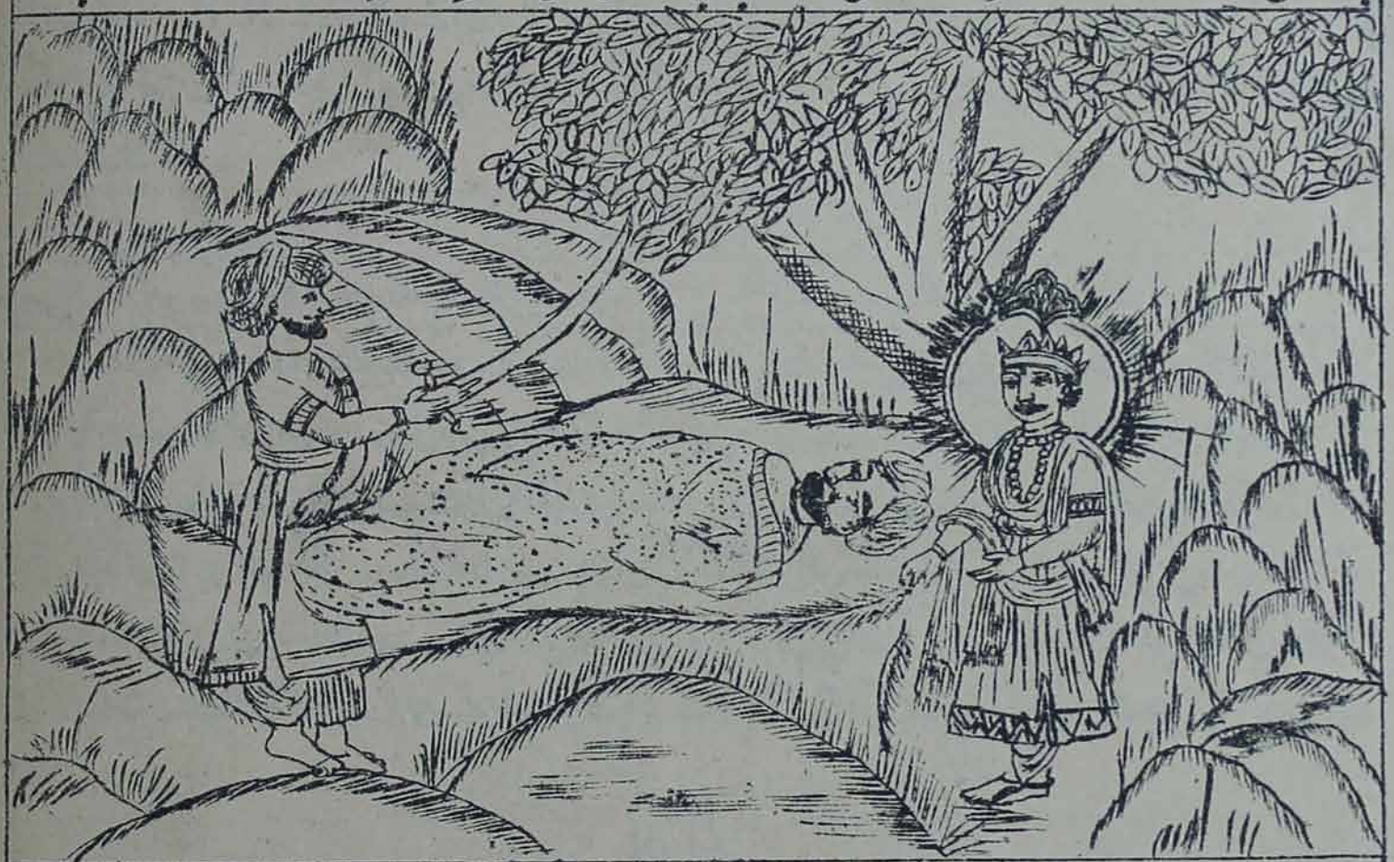

ایسا بچارتے ہی کال جمن بڑے غصہ سے ایک لات راجا مچکند کو مار کر بولا کہ یہ کون بہادری ہے کہ رن بھوم سے بھاگ کر یہان سو رہا ہے اُٹھ ابھی تجھکو مار ڈالونگا جب یہ کہکر کال جمن نے وہ پیتامبر راجا مچکند کے سر پر سے کھینچ لیا تب وہ لات لگنے اور پیتامبر کے جھٹکے سے جاگ اُٹھا۔

	دوہا	
آتا کی درشٹ پربھاؤ تے اگن اُٹھی تن ماہہ		دیکھت ہی جر کے بھیو جمن بھسم چھن ماہہ

اے راجا پریچھت کال جمن نے مرتے وقت بیٹھ ناتھ کا درشن پایا اسلیئے وہ سب پاپونسے چھوٹ کر گت پدوی پر پہونچا اتنی کتھا سنکر راجا پریچھت نے پوچھا کہ اے مُنی ناتھ مچکند کون بڑا راجا تیجوان ہو کر کسواسطے پہاڑ کی کندرا مین سویا تھا کہ جسکی نگاہ پڑنے سے کال جمن ایسا پرتاپی راجا جل کر راکھ ہو گیا شکدیو جی بولے کہ اے راجا پریچھت سُن راجا مچکند راجا اچھواک چھتری کے کل مین جنما شو کا پوتا اور ماندھاتا کا بیٹا بڑا پرتاپی اور چکرورتی راجا ہو کر اپنے دھرم اور تپ کے بل سے سب راجونکو جیت کر اپنے بس کیے تھا اُنھین دنون دیتون نے دیوتونکو لڑائی مین جیت کر راج سنگھاسن اُنکا چھین لیا تب اندر اور برن آدک دیوتا شورتائی اور بہادری راجا مچکند کی سنکر مرت لوک مین آئے اور راجا مچکند سے بہت دین ہو کر بنتی کی کہ اے مہاراج ہم لوگ دیتون کے ہاتھ سے بہت دُکھ پا کر تمھاری شرن آئے ہین دیا کر کے دیتون سے ہمارا راج دلوا دیجیے یہ بات ہمیشہ سے ہوتی آئی ہے کہ جب دیوتا اور براہمن اور رکھیشورون کو دُکھ پڑتا ہے تب چھتری لوگ اُن کی رچھا کرتے ہین یہ دین بچن سنتے ہی راجا مچکند نے دیوتون کی مدد کر کے دیتون سے جدھ کیا اور دیتون کو جیت کر دیوتون کو راج دے دیا جب جب دیت لوگ دیوتون کو دُکھ دیتے تھے تب تب راجا مچکند دیوتون کی سہایتا کر کے دیتون کو بھگا دیتا تھا ایکبار

بھگا دیتا تھا ایکبار مچکند کو دیتون سے لڑتے ہوئے کئی جگ بیت گئے تب سوام کارتک جی دیوتون کی سہایتا کرنے آئے اُسوقت دیوتون نے راجا مچکند سے کہا کہ اب ہم لوگون کی سہایتا سوام کارتک جی کرینگے تمنے ہمارے واسطے بڑی محنت کی ہی اسلئے سوائے مکت کے اور جو بردان مانگو وہ ہم تمکو دین

دوہا | ارتھ دھرم اور کامنا یہ سب ہی مم ہاتھ | ایک پدارتھ مکت کو دہین شری برجناتھ

یہ سنکر راجا مچکند نے کہا کہ بہت دن ہوئے کہ مین اپنے گھر دوار بال بچون سے الگ پڑا ہون کہو تو اُنکو جاکر دیکھون دیوتون نے کہا کہ کئی جگ بیت جانے سے اب تمھارے بنس مین کوئی نہین سب مرگئے یہ بات سنکر راجا مچکند بولا کہ اگر یہی حال ہی تو مین بہت دنون سے نیند بھر سویا نہین ہون تم لوگ کوئی ایسی ایکانت جگہ بتاؤ جہان جاکر مین سو رہون اور کوئی مجھکو نہ جگاوے دیوتون نے خوش ہوکر کہا کہ تم گندھمادن نام پہاڑ کی کندرا مین جاکر سو رہو ہم لوگ ایسا بردان دیتے ہین کہ جو کوئی وہان جاکر تم کو جگاویگا وہ اُسی ساعت تمھاری نظر پڑنے سے جلکر بھسم ہو جاوے گا اور ہماری آشیرباد سے تمکو پربرہم پرمیشور کا درشن ملیگا راجا مچکند تریتا جگ سے یہ وان پاکر اُس کندرا مین سوتا تھا شری کرشن جی انترجامی یہ سب بھید جانتے تھے اسلیئے اُنھون نے دیوتا دنکا بردان سچ کرنے کیواسطے کال جمن کو وہان لیجاکر مچکند کی نظر سے مروا ڈالا اُسکے جل جانے کے بعد برندابن بہاری بھگت ہتکاری نے چترجھجی رُوپ سے میگھ برن چندر مکھ کمل نین سنکھ چکر گدا پدم لیے کریٹ مکٹ ساجے بنمالا براجے پیتامبر پہنے تینون لوک کی سندرتائی دھارن کیے ہوئے راجا مچکند کو درشن دیا جب اُنکے چندرمکھی پرکاش سے اُس اندھیرے کندرا مین اُجیرا ہوگیا تب راجا مچکند نے اُنکو دیکھکر ساشٹانگ دنڈوت کی۔

دوہا | ماکھن پربھ کے درس تے بھیو سرس آنند | جوڑ ہاتھ برجناتھ سے پوچھت ہی مچکند

ای دینا ناتھ آپ کے برابر تینون لوک مین کوئی سندر نہ ہوگا جیسے آپ نے دیال ہوکر درشن دیا ویسے کرپا کرکے اپنا حال برنن کیجیے میری سمجھین آپ سورج یا چندرما یا کوئی لوکپال یا برہما بشن مہیش تینون بڑے دیوتاؤن مین معلوم ہوتے ہین کہ آپ کے آنے سے یہ کندرا پرکاشت ہوگئی اور یہ کومل چرن آپ کے جو پھولون سے بھی زیادہ ملائم ہین اس پہاڑ اور کانٹون مین کسطرح براجے اپنا نام اور گوتر بتلایئے اور جو آپ مجھ سے پوچھین کہ تو کون ہی تو مین مچکند نام بیٹا راجا ماندھاتا کا ہون اور دیتیون سے لڑتے وقت محنت کرنے مین دیوتون نے مجھکو یہ بردان دیا تھا کہ تم بشرمت ہوکر سوؤ تمکو جگانیوالا تمھاری نظر پڑنے سے جلکر مرجائیگا اسی سبب سے یہ آدمی جسنے مجھ کو جگایا تھا دیکھئے جلکر راکھ ہوگیا یہ سنکر شری کرشن جی نے کہا کہ ای مچکند مین کونسا اپنا نام تجھ کو بتاؤن میرے نامون کی کچھ گنتی نہین ہی مین نے لاکھون بار جگت مین اوتار لیکر بہت کام کیے ہین جو کوئی چاہے بالو کی رینکا اور برسات کی بوندین گن لیوے لیکن میرے اوتارون اور کامون اور نامون کی گنتی کر لینا بہت کٹھن ہی اس لیے اپنے پچھلے اوتارون کا حال تجھ سے کہہ نہین سکتا لیکن اس مرتبہ پرتھوی کا بھار اُتارنے کے واسطے جدکل مین بسدیو اور دیوکی کے یہان اوتار لیا ہی اس لیے میرا نام باسدیو بھی کہتے ہین اور ہمنے متھرا مین راجا کنس کو دیتیون سمیت مارکر پرتھوی کا بھار اوتارا اور سترہ مرتبہ تیئیس اکچھونی دل ساتھ لیکر راجا جراسندھ متھرا پر چڑھ آیا وہ بھی ہمسے ہار گیا اٹھارھوین مرتبہ اُسکی مدد کرنے کیواسطے یہ کال جمن تین کروڑ ملیچھون کی فوج ساتھ لیکر ہمسے لڑنے آیا تھا سو تمھاری نظر پڑنے سے جلکر مرگیا جو تم کہو کہ کال جمن کو تمنے اپنے ہاتھ سے کیون نہین مارا تو اُسکا یہ کارن ہی کہ دیوتونکا بردان سچ کرنے کے واسطے مجھے تم کو اپنا درشن دینا اور بھوساگر پار اُتارنا تھا اس لیے ہمنے کال جمن کو تمھاری نگاہ سے جلاکر اپنا درشن تم کو دیا پچھلے جنم مین تمنے میرا بڑا بھاری تپ کیا تھا اُسکا پھل آج پاکر تم جنم مرن سے چھوٹ گئے اب تم کو جو اچھا ہو بردان مانگو ہم دینگے بیکنٹھ ناتھ کا درشن ملنے سے راجا مچکند کو گیان ہوکر

اُسکو یاد آئی کہ گرگ مُن نے میری جنم پتری دیکھکر کہا تھا کہ تجھکو پرمیشور کا درشن ملے گا وہ بات آنکھون سے دکھلائی دی ۔

دوہا | سوئی دُرج کے بچن ہر ست کیو ہے آج | پرگٹ آئے درشن دیو ماکھن پربھو برجراج

جب راجا پرچکند کو یہ بشواس ہوا کہ یہ چتر بھجی رُوپ بھگوان ہین تب اُسنے شیام سندر کے سامنے ہاتھ جوڑ کر بنے کیا کہ اے مہاپربھو آپ نرگن نرنکار رانباشی پرمیشر ہوکر کیول ہر بھگتون کو سکھ دینے کیواسطے سگن اوتار دھرتے ہین آپ کے آدا اور انت اور لیلا کو کوئی نہین جان سکتا سب سنسار آپ کی لیلا مین لپٹ رہا ہے اس لیے کسی کا گیان ٹھکانے نہ رہ کر سب آدمی کام اور کرودھ اور لوبھ اور موہ کے جال مین ایسے پھنسے رہتے ہین کہ کسی طرح مایا روپی جال سے چھوٹ نہین سکتے ۔

چوپائی | کرم کرت سب سکھ کے ہیت | پاتے بھاری دکھ سمہ لیت

جسطرح کتا سوکھی ہڈی چباتے وقت اپنے مُنھ کے خون کا سلونا سواد پاکر نادانی سے وہ مزہ ہڈی سے نکلا ہوا سمجھتا ہے اسی طرح منش استری پرسنگ کرتے وقت اپنے بیج گرنے کا ساعت بھر سکھ پاکر اگیانتا سے جانتا ہے کہ یہ سکھ استری سے مجھکو ملتا ہے جو اگیان آدمی جھوٹے سکھ کو اچھا جانکر کامدیو کے مدمین پراستری گمن کرکے اپنا پرلوک بگاڑ دیتے ہین اور ایسا کام نہین کرتے کہ جسمین آواگون یعنی جنم مرن سے چھوٹ جاوین اُنکو کُتّے سے زیادہ بُرا سمجھنا چاہیئے اے دینا ناتھ بغیر کرپا اور دیا تمھاری کے سنساری جیوونکا اس مایا روپی اندھیرے کنوین سے باہر نکلنا بہت کٹھن ہے جو آدمی آپ کی شرن ہوکر آپکا دھیان اور اسمرن کرتا ہے وہ مایا جال سے چھوٹ کر پرم گت کو پہونچ سکتا ہے مین آجتک راج اور دھن کے نشے مین آپ کے بھجن اور اسمرن سے بکھ رہا اور جن استری اور بیٹون کی پریت مین پھنسکر ہاتھی اور گھوڑے آدک سنساری سکھ کو اپنا جانتا تھا وہ سب ناش ہوکر کیول یہ بدن میرا جسکو راجا کہتے ہین رہ گیا ہے سو یہ بھی کسی کام کا نہین ہے کسواسطے کہ یہ بدن مرنے کے بعد سیار وغیرہ کے کھا جانے سے بشٹا ہو جاتا ہے اور پڑے رہنے اور سڑ جانے سے کیڑے پڑ جاتے ہین اور جلا دینے سے راکھ ہو جاتا ہے اسلیے جو لوگ اپنے بدن اور زور کا غرور کرتے ہین اُنکو مورکھ سمجھنا چاہیئے آدمی کا تن پاکر سوائے بھجن اور اسمرن پرمیشور کے سنساری بیوہار مین من اپنا لگانا اچھا نہین ہوتا لیکن اگیانی آدمی اچھے کام مین ایکساعت من نہین لگاتے اور آٹھون پہر استری اور پُتر کے مایا موہ مین پھنسے رہ کر سنساری جھوٹے بیوہار کو سچ جانتے ہین جو کوئی بغیر کسی اچھا کے صرف آپکے خوش ہونے کیواسطے آپکا دھیان اور اسمرن کرتا ہے اُسکو بڑا بھاگمان سمجھنا چاہیئے لیکن ویسے آدمی سنسار مین کم ہین مجھ اگیان اور ابھمانی کو اپنے پربھو ساگر پار اُتر جانیکا بڑا سوچ لگا تھا میرے پچھلے جنم کے پُن سہاے ہوئے جو کل ایسے آپ کے چرنون نے جنکا دھیان برہما دک دیوتا اور بڑے بڑے جوگی اور رکھیشورون رات اپنے ہردے مین رکھتے ہین اپنا درشن دے کر مجھکو کرتارتھ کیا اسلیے سوائے بھکت اور دھیان اُن چرنون کے جو مُکت دینے والے ہین دوسری چیز سنساری مایا موہ مین پھنسانے والی نہین چاہتا ۔

دوہا | مین جپ تپ کچھ نہین کیو نہین چیتھو مہاراج | ایک تمھاری کرپا تے درشن پایو آج

اے مہاپربھو تم اپنے بھگتون کو ارتھ دھرم کام موکش چارون پدارتھ دینے والے ہو اسلیے یہ اچھا رکھتا ہون کہ آپکی کرپا سے بھوساگر پار اُتر جاؤن مین آپ کی شرن آیا ہون جبکہ راجا پرچکند نے یہ استُت کی تب شری کرشن مہاراج جی نے ہنسکر کہا کہ اے پرچکند تیرا گیان دھن ہے تو نے سچی بات کہی تو ہمیشہ سے میرا پریم بھکت ہے پچھلے جنم مین تو نے بہت تپ کرکے ہمارا درشن چاہا تھا اسکا پھل آج ملکر تیری کامنا پوری ہوئی اور تو نے ہمکو پہچانا اور ہمنے تجھے برّدان لینے کے واسطے بہت للچایا پر تو نے کسی چیز کو قبول نہ کیا کیول ہمارے چرنون کی

بھگت مانگی اسطرح کا گیان ہر کسی کو نہین ملتا اب تیرے بھوساگر پار اُترنے کی تدبیر بتلا دیتا ہون وہ تو کر کیونکہ تو نے پرتھوی لینے اور پراستری گمن کرنے مین بہت پاپ کیا ہی وہ بغیر تپ کیے نہین چھوٹے گا اِس لیے تو اُسترطرف جا کر میرا اسمرن اور دھیان کر جب یہ تن چھوڑ کر برہمن کے گھر جنم لے کر میری بھگت کریگا تب وہ تن چھوڑ کر میری جوت مین سما جائے گا۔

دوہا	جدپ پدارتھ مکت کو راجن دیجیے ناتھ	اتدپ ہم تسکو دیو جان پریت من مانہہ	

یہ بات سنتے ہی راجا مچکند کرشن بھگوان کے چرنون پر گر پڑا اور جب اُنکو ساشٹانگ دنڈوت کر کے کندرا سے باہر نکلا تب اُسنے آدمی اور درختون کا چھوٹا چھوٹا روپ دیکھ کر جانا کہ کلجگ کا لچھن آپہونچا ایسا بچار کر راجا مچکند اُسی وقت بدر کاشرم مین تپ اور جپ کرنے کو چلا گیا اور سچے من سے پرمیشور کا تپ کرنے لگا اور گرمی اور سردی اور برسات کو برابر جانکر دُکھ اور سکھ کو برابر سمجھا جب کہ وہ بدن چھوڑ کر براہمن کے گھر پیدا ہوا تب ہر بھگت کے پرتاپ سے مرنے کے بعد پربرہم پرمیشور مین مل گیا کال جمن براہمن کے بیج سے پیدا ہوا تھا اس لیے شری کرشن جی نے اُسکو اپنے ہاتھ سے نہین مارا اتنی کتھا سنکر راجا پریچھت نے پوچھا کہ اے من ناتھ کال جمن ملیچھ براہمن کے بیج سے کسطرح پیدا ہوا تھا شکدیو جی بولے کہ ایک دن گوڑ براہمن گرگ مُن کے سالے نے ہنسی سے اُنکو کہا کہ تم نامرد ہو جب یہ بات سنکر جدبنسی لوگ ہنسی کی راہ سے گرگ رکھیشور کو ہجڑا کہنے لگے تب اُنھون نے کرودھ کر کے سب جدبنسیون کو بنجا دکھلانے کے لیے شری مہادیو جی کا تپ کرنا شروع کیا تب شیو جی مہاراج نے خوش ہو کر اُنسے بردان مانگنے کے واسطے کہا تب گرگ من نے ہاتھ جوڑ کر کہا کہ اے مہاپربھو مجھکو ایک بیٹا دیجیے جس سے سب جدبنسی ڈر کر بھاگ جاوین تب شری بھولا ناتھ نے اُنکو ایک پھل دیکر کہا کہ یہ پھل استری کو کھلا دینے سے ایسا بیٹا پیدا ہوگا گرگ براہمن نے وہ پھل لے کر اپنے پاس رکھ چھوڑا اور جب تال جنگھ نام چھتری نے جو کابل مین بڑا پرتاپی راجا ہو کر سنتان نہین رکھتا تھا لڑکا پیدا ہونے کے واسطے گرگ رکھیشور کی بہت سیوا کی تب رکھیشور مہاراج نے اُسکی استری کو بیج دان دیکر وہ پھل کھانے کو دیا اُسنے بہراچھا سے اپنی سوتون کے ڈر سے جلدی مین وہ پھل بنا اشنان کیے کھا لیا تب گرگ مُن نے کہا کہ تیرا بیٹا بڑا پرتاپی اور بلوان ہو کر ملیچھون کا کام کرے گا اسی کارن کال جمن تال جنگھ چھتری کا بیٹا ملیچھ ہو گیا تھا یہ حال سنکر راجا پریچھت کا سندیہ مٹ گیا۔

ادھیائے باون۔ بھاگنا شیام اور بلرام کا جراسندھ کے سامنے سے اُسکا منورتھ پورا کرنے کیواسطے

شکدیو جی نے کہا کہ اے راجا پریچھت شری کرشن جی راجا مچکند کو بدا کر کے متھرا مین چلے آئے اور بلرام جی سے کہا کہ ہمنے راجا مچکند کی نظر سے کال جمن کا ناش کرا کے راجا مچکند کو بدری کیدار مین تپ کرنے کے واسطے بھیجدیا اب چلو کال جمن کی فوج کو مار کر پرتھوی کا بھار اُتارین یہ کہکر شری کرشن جی بلرام جی سمیت متھرا سے باہر نکلے اور کال جمن کی فوج مین چلے گئے۔

دوہا	شنکرشن کو ساتھ لے ماکھن پربھو کرتار	کال جمن کی سین سب ہنی ایک ہی بار	

جبکہ ساعت بھر مین شیام اور بلرام ہل اور موسل اور بانون سے ملیچھون کو مار کر سب مال لوٹ کا اپنے استھان پر لے چلے تب جراسندھ نے اپنی فوج سمیت پہونچکر اُنکو گھیر لیا اُسوقت سکنیٹھ ناتھ بھگت بتسل نے جراسندھ کا منورتھ پورا کرنے کے واسطے سب مال لوٹ کا وہان چھوڑ دیا اور بلرام جی سمیت اُس کے سامنے سے پیدل بھاگے تب جراسندھ کے منتری نے کہا کہ اے مہاراج تمھارے پرتاپ کے سامنے کون ایسا شوربیر ہی جو ٹھہر سکے دیکھو رام اور کرشن دونون بھائی گھر بار اور سب مال اپنا چھوڑ کر تمھارے ڈر سے ننگے پانون بھاگے جاتے ہین جبکہ

جراسندھ نے بھی دونون بھائیونکو اپنی آنکھونسے بھاگتے ہوئے دیکھا تب اپنی فوج سمیت اُنکے پیچھے دوڑا اور پکار کر یون کہا۔

چوپائی

کاہے ڈر کے بھاگے جات | ٹھارے رہو کرو کچھ بات | گرت اُٹھت کمپت کیون بھاری | آئی ہے ڈھاک مرت تمھاری

اتنی کتھا سنا کر شکدیو جی بولے کہ اے راجا پریچھت جب شیام اور بلرام نارد جی کی بات سچ کرنے کے واسطے لوک بیوہار دکھلا کر جراسندھ کے سامنے سے بھاگے تب وہ بڑی خوشی سے اُنکے پیچھے دوڑا اور دونون بھائی بھاگ کر پربرشن نام پہاڑ پر جو گیارہ جوجن اونچا تھا اور اُسمین سوائے ایک راہ کے دوسرا راستہ نہ تھا چڑھ گئے اور پہاڑ کے اوپر جا کر کھڑے ہوئے۔ **چوپائی**

دیکھ جراسندھ کہے پکاری | شکھر چڑھے بلبھدر مراری | اب یے کیسے جائین پرائے | یہ پربت کو دیو جرائے

یہ حکم پاتے ہی اُسکے سیوکون نے اُس پہاڑ کو جہان ہمیشہ پانی برستا تھا لکڑیون کا ڈھیر چارون طرف سے جمع کر کے اُسمین آگ لگا دی اور جو راہ پہاڑ پر چڑھنے کی تھی وہان جراسندھ آپ کھڑا ہو گیا جب تھوڑی دیر مین وہ آگ پہاڑ کی چوٹی تک جلکر بجھ گئی تب وہ اُس آگ مین دونون بھائیون کا جل مرنا سمجھکر متھراپری کو چلا آیا اور وہان اپنا ڈھنڈھورا پٹوا دیا اور جتنے مکان راجا اگرسین اور بسدیو جی کے اُس شہر مین تھے وہ سب کھدوا کر اُس جگہ نئے مکان بنوا دیے اور اپنا کارندہ وہان چھوڑ کر آنند سے فوج سمیت مگدھ دیش مین آیا اور شیام سندر نے بلرام جی سے کہا کہ بڑے سوچ کی بات ہے کہ ہمارے چرن آنے سے بھی یہ پہاڑ جل جاوے ایسا کہکر بکنٹھ ناتھ نے اُس پہاڑ کو اپنے چرنون سے ایسا دبایا کہ وہ پاتال کو چلا گیا آگ بجھ جانے کے بعد پھر اُسکو اُٹھا دیا۔

دوہا | تا گرورتے کود کے ماکھن پربھو جدورائے | رام سہت شری دوارکا پل مین پہونچے آئے

انکو دیکھتے ہی سب دوارکا باسی خوش ہو گئے اور شیام سندر کی دیا سے سب آنند پوربک وہان رہنے لگے کچھ دنون کے بعد راجا پریچھت نے برہما جی کی اگیا سے ریوتی اپنی لڑکی چندر مکھی مرگ لوچنی کو دوارکا پری مین لا کر بلرام جی سے بواہ دیا اور شیام سندر بلرام جی سمیت کنڈن پور مین جا کر راجا بھیشمک کی بیٹی جو کہ شسپال کو مانگی گئی تھی بہت راجون کے بیچ سے زبردستی ہر لائے اور اپنے گھر لا کر اُسکے ساتھ بواہ کیا یہ سنکر راجا پریچھت نے پوچھا کہ اے مہاراج شری کرشن چندر مہاراج رکمنی جی کو بہت راجون مین سے کسطرح ہر لائے تھے۔

دوہا | ماکھن پربھو کے کرم گن سنے مہا سکھ ہوئے | جو کوئی من سے سنے بڑا بھاگ ہے سوئے

یہ بات سنکر شکدیو جی نے کہا کہ اے راجا پریچھت بھیشمک نام بڑا پرتاپی راجا بدربھ دیش کا کنڈنپور مین رہ کر دھرم پوربک راج کرتا تھا اور رکم اگرج آدک پانچ بیٹے اُسکے ہوئے جبکہ رکمنی نام کنیا مہا سندری راجا بھیشمک کے یہان پیدا ہوئی تب اُسنے منگلاچار منا کر جوتشیونسے اُسکی جنم لگن کا پھل پوچھا تب پنڈتون نے کہا کہ ہمارے بچار مین یہ کنیا گن اور روپ اور شیل کی سمدر ہو کر آدپرش بھگوان سے بیاہی جائیگی یہ سنکر راجا نے بڑی خوشی سے پنڈتون کو آدر سنمان کے ساتھ بدا کیا جب وہ کنیا ہر روز چندر کلا سی بڑھ کر کچھ سیانی ہو گئی تب ایکدن نارد منی کنڈنپور مین گئے اور رکمنی کا ہاتھ دیکھ کر اُس سے کہا کہ تیرا بواہ شری کرشن چندر آنند کند سے ہوگا یہ بات سنکر رکمنی بہت خوش ہوئی اور نارد منی نے دوارکا پری مین جا کر شری کرشن جی سے کہا کہ اے بکنٹھ ناتھ راجا بھیشمک کی ایک لڑکی رکمنی نام لچھمی جی کیطرح مہا سندر پیدا ہو کر تمھارے بواہنے جوگ ہے یہ بات سنکر شیام سندر انترجامی کو بھی اُسکی چاہ ہوئی اُنھین دنون جاچکون نے کنڈنپور مین جا کر شری کرشن جی کا جس اور گن جو جو کام اُنھون نے گوکل اور برندابن اور متھرا مین کئے تھے گایا تب وہان کے

لوگون کو شیام سندر کے درشن کی اچھا ہوئی جب اس بات کی چرچا ہوتے ہوتے راجا بھیشمک کو خبر پہونچی اور اُسنے بھی وہان جاچکونکو راج مندر پر بُلا کر شیام سندر کا جس گوایا تب راجہ اور رانی آدک سب لوگ اُنکی لیلا سنکر بہت خوش ہوئے -

چوپائی

چڑھی اٹار رُکمنی سُندری — سہر چرتر دُھن شرون پری
سنکے کنور رہی من لاے — پریم لتا اُر اُپجی آے
اُچرج کرے پھول من رہے — اَت آنند مو بھئی سندری
اُپھیر اُچک کر دیکھین چہے — وا کی سُدھ بُدھ ہر گن ہری

اتنی کتھا سنا کر شکدیو جی بولے کہ اے راجا پہلے رُکمنی نارد مُن سے مُرلی منوہر کا گُن سُن چکی تھی جب اُسنے جاچکون سے اُنکی بڑائی سنی تب اُسکو اُنکے ساتھ بواہ کرنے کی بڑی چاہ ہوئی اُسی دن سے رُکمنی کھاتے پیتے سوتے جاگتے اُٹھتے بیٹھتے آٹھون پہر موہن پیارے کی سانولی صورت کا دھیان پریم سے کرنے لگی اور اُنکے ملنے کے واسطے ہر روز شری پاربتی جی کو پُوج کر یہ بردان مانگتی تھی -

چوپائی

موپر گوری کرپا کرو — جدپت پت دے مم دُکھ ہرو

دُوہا

کمل نین کے دھیان مین مگن رہے دن رین — کھان پان کی کو کہے لے نہین چھن چین

جب رُکمنی جی نے دن رات موہن پیارے کا دھیان رکھکر اپنے من مین یہ پرن کیا کہ سواے شیام سندر کے دوسرے کے ساتھ اپنا بواہ نہین کرونگی تب اُسکے ماتا پتا بھی یہ حال جانکر اسی بات مین خوش ہوئے تھے جب رُکمنی موہن پیارے کے برہ مین اُداس ہوکر رونے لگتی تھی تب اُسکی سہیلیان نندلال جی کا بال چرتر سُنا کر خوش کر دیتی تھین -

دُوہا

یا بدھ لیلا کرشن کی گاوین سب دن رین — سو سنکے شری رُکمنی لہے سدا سُکھ چین

ایکدن رُکمنی سہیلیون کے ساتھ کھیلتی ہوئی راجا بھیشمک کے پاس آئی تب راجا نے اُسکو بواہنے جوگ دیکھکر من مین کہا کہ اب جو مین اِسکا بواہ جلدی نہین کرونگا تو سنساری لوگ میری نندا کرینگے جسکے گھر کماری کنیا جوان ہوجاتی ہے اُس کو دان اور پُن اور جپ اور تپ آدک اچھے کرم کرنیکا پھل نہین ملتا یہ بچارتے ہی راجا نے اپنے پانچون بیٹون اور منتری اور راشٹر منتریونکو سبھا مین بیٹھا کر کہا کہ اب رُکمنی سیانی ہوئی اسلیئے راجکمار جو گُنون اور سب گُنون سے بھرا ہو ٹھہرانا چاہیئے یہ بات سنکر سب سبھا والون نے بہت راجکمارون کے نام بتلا کر اُن کے روپ اور گُن کا برنن کیا لیکن راجا کے من مین کوئی نہین بھایا تب رُکم اگرج اُس کے بڑے بیٹے نے کہا کہ اے پرتھوی ناتھ شہر چندیلی مین راجا شیشپال کلین اور بلوان ہے رُکمنی اُسے بواہ کر دینا مین جس لیجیے جب راجا اُسکی بات پر بھی نہین بولا تب رُکم کیش راجا کے چھوٹے بیٹے نے کہا

چوپائی

رُکمنی پتا کرشن کو دیجے — باسدیو سون نانا کیجیے
ہرسُن بھیشمک ہرکھی گات — کہی پُوت تم اچھی بات
تو بالک سب سے بڑ گیانی — تیری بات بھلی ہم مانی

دُوہا

بڑن چھوٹ سے پوچھ کر کیجے من پرتیت — ساز بچن گہہ لیجیے یہی جگت کی ریت

جدبنسیون مین راجا سورسین بڑے پرتاپی ہوکر اُنکے بیٹے بسدیو جی ایسے دھرماتما ہین کہ جنکے گھر آدپرش بھگوان نے شری کرشن نام سے اوتار لیا اور راجا کنس آدک ادھرمیون کو مار کر سب جدبنسی اور پرجا کو بڑا سُکھ دیتے ہین ایسے دوارکا ناتھ کو رُکمنی دے کر سنسار مین جس لینا اُچت ہے یہ بات سنتے ہی تینون چھوٹے بیٹے راجا کے اور منتری آدک سبھا والون نے خوش ہوکر کہا کہ اے مہاراج آپ نے بہت اچھا

بچارا ہی ایسا بڑا ورگھر دوسرا نہ ملیگا یہ بات سنتے ہی رُکم اگرج بڑا بیٹا راجا کا جسکی صلاح سے راج کاج ہوتا تھا سب سبھا والونپر جھنجھلا کر بولا۔

چوپائی

سمجھ نہ بولت مہا گنوارا | جانت نہین کرشن ہیوہارا | بارہ برس نند گھر رہیو | تب اہیر سب کوئی کہیو

دوہا

جنم بھیو جد بنس مین بسیو نند گھر جاے | کاندھ کمر یا لکٹ کر پھرے چراوت گاے

اے پتاجی وہ گوال گنوار ہی اُس کی ذات پانت کا کیا ٹھکانا ہی اُسکو کوئی نند کا بیٹا کہتا ہی کوئی بسدیو کا بیٹا کہتا ہی آجتک یہ بھید نہین کھلا کہ کسکا بیٹا ہی اور جد بنسی کچھ پرانے راجا نہین ہین کیا ہوا جو تھوڑے دنون سے بڑھ گئے ہین اِس سے اُنکی گنتی تلک دھاری راجون مین نہین ہوسکتی جو شری کرشن کو بسدیو جادو کا بیٹا سمجھا جاے تو بھی جادو لوگ ہمارے برابر کُلین نہ ہو کر وہ اپنی بیٹی ہمکو دین تو اُچت ہی سواے اسکے شری کرشن اگر سین کا سیوک کہلاتا ہی اُسکو رکمنی بیاہ کر سنسار مین کیا جس پاؤگے بیر اور بواہ برابر والے سے کرنا چاہیے جب شری کرشن کے ساتھ رکمنی کا بواہ کرنے مین مجھکو سب کوئی گوال کا سالا کہینگے تب مین اپنا مُنھ لوگون کو کیا دکھلاؤنگا۔

چوپائی

یہ بدھ اوگن بھرے کنھائی | تا سون ہم نہین کرت سگائی

اسلیے شِشپال تلک دھاری راجا کو جسکے پرتاپ اور ڈر سے دوسرے راجا تھر تھر کانپتے ہین رکمنی بیاہ دیجیے اور پھر کرشن کا نام میرے سامنے نہ لیجیے جب یہ بات سبھا والے سنکر اپنے اپنے من مین پچھتا کر چپ ہو رہے اور راجا بھیشمک بھی بڑا بیٹا سمجھکر کچھ نہین بولا تب اہلکار نے اُسی وقت جوتشیون سے اچھی لگن پوچھکر ایک براہمن کے ہاتھ رکمنی کے بواہ کا تلک راجہ ششپال کے پاس بھیجدیا جبکہ وہ براہمن تلک لے کر شہر چندیلی مین راج مندر پر پہونچا اور ششپال نے بڑی خوشی سے تلک لیکر اُس براہمن کو آدر کے ساتھ بدا کر دیا تب وہ براہمن کُنڈنپور مین پہونچکر راجا بھیشمک اور رُکم اگرج سے تلک لینے کا حال کہکر بولا کہ راجہ ششپال بڑی دھوم دھام سے برات سجکر بواہنے کو آتے ہین آپ اپنے یہان تیاری کیجیے یہ بات سُنکر پہلے راجا بھیشمک بہت اُداس ہوگیا پھر اپنے من کو دھیرج دیکر رانی سے سب حال کہدیا تب رانی اپنے تانے دار استریون کو بُلا کر رکمنی کے بواہ کا منگلاچار کرنے لگی اور راجا نے اپنے منتریونکو بواہ کی تیاری کا حکم دیا اور کُنڈن پُر مین یہ چرچا گھر گھر ہونے لگی کہ راجا رکمنی کا بواہ شری کرشن جی سے کرتے تھے لیکن رُکم اگرج ہٹ نے نہین ہونے دیا اب ششپال سے اُسکا بواہ ہوگا اتنی کتھا سنا کر شکدیو جی بولے کہ اے راجا جب راج مندر مین کیلے کے کھمبھ گڑا کر سونے کا کلس دھر کر منڈوا تیار ہوا اور استریان منگلاچار گیت گا کر اپنے کُل کی ریت کرنے لگین اور راجا نے نیوتہ بھیجکر اپنے اِشٹ متر ون کو کہلا بھیجا اور ناچ اور رنگ آدک بہت طرح کا منگلاچار وہان ہونے لگا تب دو چار سکھیون نے اگر رکمنی سے کہا کہ تیرا بواہ رُکم اگرج نے راجا ششپال کے ساتھ ٹھہرایا ہی اب تو رانی ہوگی یہ بات سنتے ہی رکمنی اپنے من مین بہت اُداس ہو کر بولی کہ اے پیاری میرے سوامی منسا باچا کرمنا سے شری جگنیواس ناتھ ہین اُنکے سواے دوسرے کسی کو مین اپنا پت بنانا نہین چاہتی یہ کہکر سوچ کرنے لگی۔

چوپائی

سوچت مہا کرے دُکھ بھاری | ملین کون بدھ کرشن مُراری

دوہا

ماتھن پربھ کے درس کو کہ بدھ کرون اُپاے | پُری دوارکا دور ہے کچھ نہین بنے نہ آئے

رکمنی نے بہت سوچ اور بچار کر کے یہ بات من مین ٹھہرائی کہ کسی کو موہن پیارے کے پاس بھیجکر اپنی اچھا اُنسے پرکٹ کرنا چاہیے آگے وہ مالک ہین جب رکمنی نے اس کے سواے دوسری تدبیر کوئی اچھی نہین دیکھی تب ایک براہمن بدھمان کو اپنے ماتا اور پتا اور بھائی

سے چھپا کر بلایا اور اپنا منور تھ کہنے اور چھٹی دینے کے بعد ہاتھ جوڑ کر اُس سے کہا کہ اے مہاراج آپ کرپا کر کے جلدی یہ چٹھی دوارکا مین لیجائیے اور شری کرشن کے ہاتھ مین دیکر میرا سندیسا کہکر اُنکو اپنے ساتھ یہان لے آئیے تو مین جنم بھر آپ کا احسان مانکر یہ سمجھونگی کہ آپ کی دیا سے مین نے دوارکا ناتھ کو سوامی پایا یہ بچن سنتے ہی وہ براہمن رکمنی سے بدا ہو کر مُرلی منوہر کا دھیان کرتا ہوا دوارکا کو چلا اور شری کرشن جی کی کرپا سے جلدی وہان پہونچکر دوارکا پُری کی سوبھا اس طرح دیکھی کہ وہان رتن جڑت استھان بنے ہوئے گھر گھر منگلاچار اور کتھا پُران ہو رہے ہین جب وہ براہمن یہ شوبھا اور آنند دیکھتا ہوا شری کرشن جی کی ڈیوڑھی پر جہان ہزارون دربان کھڑے تھے جا پہونچا اور مارے ڈر کے بھیتر نہ جا سکا تب دربانون نے اُس براہمن سے پوچھا۔

چوپائی

کو ہین آپ کہان سے آئے
کون دیش سے پاتی لائے

دوہا

سکل اُدستھا اپنی تن سون کہی جنائے
کُندن پُر کو بپر ہون ابہین پہونچو آئے

اُس براہمن کا حال سنکر ایک دربان بولا کہ مہاراج تم کسواسطے یہان کھڑے ہو ہمارے مالک کی ڈیوڑھی پر کسی براہمن کو جانے کی روک نہین ہے تم بے دھڑک بھیتر چلے جاؤ شری کرشن دوارکا ناتھ سامنے سنگھاسن پر بیٹھے ہین وہ تمھارا بڑا آدر کرینگے یہ بات سُنتے ہی جب وہ براہمن شری دوارکا ناتھ کے سامنے جہان وہ جڑاؤ سنگھاسن پر پیتامبر پہنے بیٹھے تھے چلا گیا تب ترلوکی ناتھ نے براہمن کو دیکھتے ہی سنگھاسن سے اُتر کر دنڈوت کی اور آدر کر کے اپنے پاس بٹھالا اور چرن دھو کر چرنامرت لیا اور اُس کے بدن پر اُبٹن اور پھلیل ملوا کر اشنان کرایا اور چھتیس پرکار کے بنجن کھلا کر پان اور الائچی دیا اور خوشبودار پھولون کا گجرا پہنایا اور بڑے پریم سے پوچھا کہ مہاراج آپ کہانسے آئے ہین اور جہان آپ رہتے ہین وہانکا راجا اپنے کرم دھرم سے رہ کر پرجا پالن اور براہمن کی سیوا اچھی طرح کرتا ہے یا نہین۔

چوپائی

کون کاج یہان آؤن بھیو
درس دکھائے ہمین سُکھ دیو

کہت بچن دُج راج سُون اُلھن پرچھیا بھانت
دیکھت ہری کی دینتا جادو سب سکات

رُکمنی جی کی چٹھی دینا براہمن کا شری کرشن جی کو

یہ میٹھا بچن سنتے ہی وہ براہمن رکمنی جی کی چٹھی دیکر بولا کہ ہے کرپانندھان میرے آنے کا یہ کارن ہی کہ کنڈنپور مین راجا بھیشمک کی بیٹی رکمنی آپ کا نام اور گن سنکر دن رات یہ اچھا رکھتی ہی کہ آپ کے چرنون کی داسی ہووے اُسکا باپ اُسکو آپ کے ساتھ بیاہنا چاہتا تھا لیکن رُکم اگرج راجا کے بڑے بیٹے نے یہ بات نہ مانکر سگائی اُسکی راجا ششپال کے ساتھ کی ہی اسلیے وہ بہت راجونکو ساتھ لیکر بڑی دُھوم دھام سے کنڈنپور مین بواہ کرنے آویگا اور رکمنی منسا باچا کرمنا سے آپ کے چرنون مین پریت رکھکر اُسکے ساتھ بواہ کرنا نہین چاہتی اسیواسطے راجکماری نے یہ چٹھی بھیجکر آپ کو بلایا ہی یہ بات سنتے ہی شری گردھاری بھگت ہتکاری نے بڑی خوشی سے وہ چٹھی اُسی براہمن کو دے کر کہا کہ تم اسکو پڑھ سناؤ براہمن وہ چٹھی پڑھ کر سُنانے لگا اُسمین رُکمنی نے لکھا تھا کہ اے ترلوکی ناتھ نباشی پُرکھ آپ کے برابر کوئی دوسرا سندر نہین ہی میری بنتی سنیے اے پربرہم پرمیشور مین آپ کی تعریف سنکر منسا باچا کرمنا سے اپنے کو آپ کی داسی سمجھتی ہون اور سوائے آپ کے اور کسی کو نہین چاہتی آپ بھی دیال ہوکر مجھکو اپنے چرنون کے پاس رکھیے جدپ مین آپ کے جوگ نہین ہون لیکن آپ کی داسیون مین رہونگی میرا بڑا بھائی زبردستی مجھکو ششپال سے بیاہنا چاہتا ہی لیکن مین یہ بات نہ چاہ کر پریم پُوربک یہ اچھا رکھتی ہون کہ آپ کی سیوا کرکے اپنا جنم سوارتھ کرون جو آپ یہ کہین کہ کلونتی بیٹی ایسا کام نہین کرتی کہ اپنے بُواہ کا سندیسا آپ بھیجے تو اے دینیال اسکا یہ کارن ہی کہ آپ کی مہا جو سارے جگت مین پرگٹ ہی سنکر میری لاج چھوٹ گئی آپ کے چرنون کی دُھور ملنے کے واسطے شری برھما جی اور شری مہادیو جی آدک بڑے بڑے دیوتا اور جوگیشور اور منیشور لوگ اچھا رکھتے ہین لیکن وہ دُھور اُن کو جلدی نہین ملتی مین منسا باچا کرمنا سے یہ اچھا رکھتی ہون کہ جسمین اُن چرنون کی سیوا کرکے وہ دُھور اپنے مستک پر لگاؤن جو وہ دُھور مجھکو نہین ملیگی تو اُن چرنون مین دھیان لگاکر یہ تن اپنا چھوڑ دونگی۔

چوپائی

جا کو شِو سنکادک دھیاوین | بید پُران بھید نہین پاوین | تاہی چرن کمل کی آس | مَن مدھکر ہوے کینھو باس

دوہا

تم چاہو یا مت چہو ماکھن پربھو جدُ راے | مین چاہت ہون آپ کو پریم پریت کی بھاے

اے مہا پربھو اب ششپال برات ساج کر کنڈن پُر مین مجھے بواہنے آویگا تم جلد آکر اور دشمنون کو جیت کر مجھکو بیاہ لیجاؤ جو آپ نہین آوینگے تو مین اپنا پران آپ کے چرنون پر نچھاور کرکے جہان دوسرا جنم پاؤنگی اِس تن مین آپکا بھجن کرکے آپ کے پاس پہونچونگی۔

چوپائی

ہون تمھری چیری کی چیری | تم کو سکل لاج ہی میری | کرپا کرو موہن جدُونا تھا | رتھ پر چڑھو بیگ کے ساتھا

اے دینیال ایسا مت کرنا کہ سنگھ کا شکار گیدڑ لیجائے جو آپ یہ کہین کہ ہم راج مندر مین سے تجھکو کیسے ہر لیجاوینگے سو مین اپنے بواہ سے پہلے ایکدن دیبی جی کی پوجا کرنے کے واسطے شہر کے باہر جاؤنگی جب وہان سے پھر کر گھر آنے لگون تب راہ مین مجھکو اپنے ساتھ لیجانا سنسار مین آپ کا نام دینیال پرکٹ ہی اسلیے مجھکو چھادین جانکر دیال ہو جیے۔

چوپائی

جو تم بیگ نہ پہونچو آے | تو موہنہ آسُر بیاہ لے جاے

دوہا	یا بدھ پاتی شرون کرما کھن پربھو کرتا	کندن پُر کے چلن کو من مین کیو بچار	

آدھیائے ترپن - شیام سندر کا رُکمنی کو ہرلانا

شکدیو جی نے کہا کہ اے راجا پریچھت شیام سندر نے وہ چٹھی سنتے ہی بڑی خوشی سے اُس براہمن کا ہاتھ پکڑ لیا اور اُسکو اکیلے مین لیجا کر کہا کہ اے براہمن دیوتا جسدن سے مین نے رُکمنی کے رُوپ اور گُن کا حال نارد جی کے منھ سے سنا ہے اُسدن سے مین بھی اُسکے ملنے کی چاہ رکھتا ہون اور یہ بھی مجھکو معلوم ہے کہ رکم اگرچ میرے ساتھ دشمنی رکھکر اُسکا بواہ مجھ سے ہونے نہین دیتا تم آج رات کو یہان رہو کل مین پرات سمے تمھارے ساتھ چلکر رُکمنی کی اچھا پوری کرونگا جسطرح لکڑی سے لکڑی رگڑنے سے آگ پیدا ہو کر سب جنگل جلجاتا ہے اسی طرح دشمنون کو فوج سمیت ناش کر کے رُکمنی کو لے آونگا جب یہ بات سُنکر براہمن دیوتا کو دھیرج ہوا تب شیام سندر نے دارک سارتھی کو بُلا کر کہا کہ کل سبیرے رتھ تیار کر کے لے آنا جب پرانہ کال دارک سارتھی رتھ اُنکا سجکر لے آیا تب شری کرشن چندر آنند کند اُس براہمن سمیت رتھ پر چڑھ کر کُندن پور کو چلے جب کہ وہ سارتھی رتھ دوڑا کر شہر کے باہر لے گیا تب پران ناتھ نے کیا دیکھا کہ داہنے طرف ہرن کا جھنڈ چلا آتا ہے یہ سگن دیکھ کر اُس براہمن نے شری کرشن جی سے کہا کہ اے مہاراج اچھے سگن ملنے سے میرے بچار مین یہ آتا ہے کہ جس کام کے واسطے آپ جاتے ہین وہ کام جلد پورا ہوگا شیام سندر بولے کہ آپ کی کرپا سے میرا کام پورا ہوگا یہ بات کہہ کر رتھ آگے کو بڑھایا جب کہ بلبھدر جی نے سنا کہ مُرلی منوہر اکیلے کُندن پر کو گئے تب اُنھون نے جاکر راجا اگرسین سے کہا کہ مہاراج مین نے سنا ہے کہ راجا ششپال جراسندھ آدک بہت سے راجونکو اپنے ساتھ برات مین لے کر رُکمنی سے بواہ کرنے کے واسطے کندن پُر مین آتا ہے اور موہن پیارے بہلانے اکیلے بنا کہے وہان چلے گئے ہین اسلیے مجھے یقین ہوتا ہے کہ وہان شیام سندر اور اُن لوگون سے بڑی لڑائی ہوگی آپ حکم دیجیے تو ہم لوگ بھی جاوین یہ بات سنتے ہی راجا اگرسین نے بلرام جی سے کہا کہ تم میری سب فوج ساتھ لے کر ابھی جلدی کُندن پُر مین جاؤ کہ شری کرشن جی وہان تک پہونچنے نہ پاوین راہ مین اُنسے ملکر اُنکو اپنے ساتھ لے آؤ یہ بات سنتے ہی بلرام جی نے دو اکھوہنی دل اور بہت شور بیرون کو ساتھ لے کر کندن پور کو کوچ کیا اور راہ مین شری کرشن جی سے ملکر بولے کہ اے بھائی تم مجھ کو بھی ساتھ نہ لے کر اکیلے چلے آئے میرا پران تک تمھارے اوپر نچھاور ہے شری کرشن جی بلدیو جی کو دیکھتے ہی بہت خوش ہوئے اور رُکمنی جی کی بیاکلتا کا حال جانکر ایک مہینے کا راستہ ایک دن اور رات مین چلے اور جس دن ششپال کی برات کندن پُر مین آنیوالی تھی اُسی دن وہان جا پہونچے تب کیا دیکھا کہ اُس شہر مین گھر گھر منگلاچار ہو کر گلی اور چوراہون مین گلاب اور چندن کا چھڑکاؤ ہو رہا ہے اور سب چھوٹے اور بڑے کندن پور باسی اچھا اچھا گہنا اور کپڑا پہنے اپنے اپنے دروازون اور چوراہون پر برات دیکھنے کے واسطے خوش خوش بیٹھے ہین -

دوہا	کندن پُر کی چھب مہا برن سکے کب کون	جاکی سوبھا دیکھ کے سُکھ پاوت رکھمون	

یہ شوبھا وہان کی دیکھتے ہوئے شیام سندر نے اپنا رتھ راجا بھیشمک کے باغ مین لیجا کر کھڑا کیا اور اُس براہمن سے بولے کہ اے مہاراج ہم اپنا ڈیرہ یہان کرتے ہین تم جاکر ہمارے آنے کا حال رُکمنی سے کہدو جسمین اُسکو دھیرج ہو اور وہانکا حال پھر ہمسے آکر کہو کہ اُسکی تدبیر کیجاے یہ بات سنکر وہ برہمن راج مندر کو چلا اور اُسی دن راجہ بھیشمک برات نزدیک آنے کا حال سُنکر اپنی فوج اور نیوتے والے راجونکو ساتھ لے کر براتیون کو آگے سے لینے گیا اور سنمان پورک براتیون کو اپنے ساتھ لاکر جنتا جوگ استھان مین جنوا سادیا اور

بھوجن وغیرہ سب سامان جو جسکو ضرورت تھی اُس کے ڈیرہ پر بھیجدیا اور برات آنے کی خبر سنکر راج مندر مین استریان منگلاچار کرنے لگین اور پروہت نے رکمنی سے سونا اور گئودان دلواکر موتیون کا کنگن اُسکے ہاتھ مین بندھوایا اتنی کتھا سنا کر شکدیو جی بولے کہ ای راجا پریچھت شری کرشن جی مہاراج کندن پر مین پہونچ چکے تھے لیکن رکمنی کو اُن کے آنے کا حال نہین معلوم تھا اِس لیے وہ یہ سب چرتر دیکھتے ہی سوچ مین ہوکر اپنے من مین کہنے لگی کہ دیکھو شیام سندر چٹھی بھیجنے سے مجھکو نرلج سمجھ کر ابھی تک نہین آئے اور اُس براہمن نے بھی پھر کر ابھی تک کچھ سندیسا مجھکو نہین دیا کہ پران ناتھ آتے ہین یا نہین اس سے معلوم ہوتا ہی کہ بیکنٹھ ناتھ انترجامی نے مجھے کروپ سمجھ کر کرپا نہین کی یا وہ براہمن راہ بھول کر دوارکا تک نہین پہونچا یا برات کے ساتھ جراسندھ کا آنا سنکر نہین آئے۔

چوپائی

میری کچھک چوک من آئی | یا تے نہین آئے سکھدائی | اجون نہین آئے نندلالا | آئے موہنہ برہے ششپالا

ای مہاپربھو جب ششپال کل مجھے بواہ کے پیچھے ہاتھ پکڑ کر لیجائے گا تب مین ابلا اناتھ کیا کرونگی اُسوقت میرے جپ اور تپ اور دیوی جی کے پوجن نے بھی کچھ سہایتا نہین کی ای پرمیشور اب مین کیا کرون کدھر بھاگ جاؤن یا اپنا پران ہی چھوڑ دون اب تمھارے سوائے کسیکا بھروسا نہین رکھتی اسی طرح رکمنی بہت باتین اپنے من مین بچار کر کسی کے پانون کا کھٹکا سنتی تو اُس براہمن کا آنا سمجھکر چارون طرف دیکھنے لگتی تھی جیسے چندرما کا پرکاش پرات سے ملین ہوجاتا ہی ویسے ہی رکمنی کا چندرمکھ اسی سوچ مین اُداس ہوگیا تھا جس طرح پارا ایک جگہ نہین ٹھہرتا ہی اسی طرح گھبراہٹ سے کبھی کوٹھے پر اور کبھی دروازے اور کھڑکیون مین جاکر اُس براہمن کے آنے کی راہ دیکھا کرتی تھی اور لاج کے مارے اپنے من کا بھید کسی سے نہین کہتی تھی۔

دوہا

ماکھن پربھو کے دھیان مین پران کی سُدھ ناہنہ | تب ہی پھر کے نین بھج مُرت بھئی من ماہنہ

یہ حال رکمنی کا دیکھ کر ایک سکھی جو سب بدیا جانتی تھی بولی کہ ای پیاری تم اتنا گھبرا کر کیون اپنا پران دیتی ہو وہ بنا پوچھے اپنے باپ اور بھائی کے کسطرح یہان آوینگے تب دوسری سکھی بولی کہ وہ دینبندیال انترجامی تمھارے من کا حال جانکر بے آئے نہ رہینگے تم اپنے من کو دھیرج دیکر بیاکل مت ہو میری سمجھ سے وہ کندن پر پہونچ چکے ہین اُس کی بات سنکر رکمنی نے کہا کہ اسوقت میری بائین آنکھ اور بائین بھجا پھڑکتی ہی تب وہ سکھی بولی کہ اسکو بہت اچھا سگن سمجھو ابھی کوئی آکر ایسی خبر دے گا کہ شیام سندر آئے ہین رکمنی یہ چرچا اپنی سکھیون سے کر رہی تھی کہ اُسی وقت براہمن نے پہونچکر رکمنی کو آشیش دے کر کہا کہ شری کرشن مہاراج نے بلرام جی اور سینا سمیت یہان آکر راجا کے باغ مین ڈیرا کیا ہی۔

دوہا | رکمن بپرہ دیکھ کے کنیہو بہت ہلاس | کہت تمھارے دھرم سے اب پوجی من آس

اُسوقت رکمنی کو ایسی خوشی ہوئی کہ جیسے مُردے کے بدن مین جان آجاوے اور تپ کرنے والا اپنا منورتھ پاکر خوش ہووے تب اُسنے ہاتھ جوڑکر براہمن سے بنے کیا کہ ای دوج راج تمنے بیکنٹھ ناتھ کے آنے کا حال سناکر مجھکو جیودان دیا ہی جو اسکے بدلے تمکو تینون لوک کی دولت دون تو بھی تمسے اُرن نہین ہوسکتی یہ بات کہکر جیسے رکمنی جی نے اُس براہمن کی طرف دیکھا ویسے اُسکے گھر مین لکھمی جی کا باس ہوگیا پھر وہ براہمن آشیرباد دیکر راجا بھیشمک کے پاس چلا گیا اور شیام سندر کے آنے کا حال جیون کا بیتون راجا بھیشمک سے

کہا جب راجا نے سنا کہ شری کرشن چندر آنند کند میرے یہان بواہ کرنے کے واسطے آکر باغ مین ٹکے ہین تب اُسیوقت بڑی خوشی سے بہت رتن آدک ساتھ لے کر اپنے چارون چھوٹے بیٹون سمیت باغ مین چلا گیا جبکہ اُس نے رام اور کرشن دونون بھائیون کو بیٹھے ہوئے دور سے دیکھا تب سواری پر سے اُتر کر پیدل اُنکے پاس چلا گیا اور رتن آدک بھینٹ دے کے بنے پورمک اُنسے بولا -

چوپائی	میرے من بچ تم ہو ہری		کہا کہون جو دُشٹن کری

ای مہا پربھو جب آپ نے دیال ہو کر مجھکو اپنا درشن دیا تب مین کرتارتھ ہو کر اپنے منورتھ کو پہونچا پھر راجہ بھیشمک بہت اچھے مکان مین شیام اور بلرام کو ٹکا کر راج مندر پر چلا گیا اور سب سامان بھوجن آدک کا وہان بھجوا کر کہنے لگا کہ رکمنی شری کرشن جی سے بیاہنے جوگ ہی لیکن کیا کرون میرا کچھ بس نہین چلتا -

چوپائی	ہر چر تر جانے نہین کوئی		کیا جانے اب کیسی ہوئی

جبکہ کُنڈن پُر کے رہنے والون نے دونون بھائیون کے آنے کا حال سُنا تب چھوٹے اور بڑے اچھا اچھا گہنا اور کپڑا پہن پہنکر جھنڈ کے جھنڈ اُنکے درشن کے واسطے وہان پہونچے اور شری کرشن جی اور شری بلدیو جی کو دنڈوت کر کے اپنی اپنی آنکھون کا پھل پراپت کیا اور بڑی خوشی سے آپس مین کہنے لگے -

دوہا	ہین ات سندر شیام برکہین پرسپر لوگ		یہ شُشپال مہا ادھم نہین رکمنی جوگ

پرمیشور کی دیا سے ہماری اچھا پوری ہو کر رکمنی کا بواہ شری کرشن جی کے ساتھ ہووے اور شیام اور بلرام کی جوڑی چرنجیو بنی رہے ای راجا پریچھت جبکہ چار گھڑی دن باقی رہا تب شری کرشن اور بلرام جی رتھ پر بیٹھکر کُنڈن پُر کی شوبھا دیکھنے کو نکلے جس گلی اور بازار اور چوراہے پر اُنکی سواری پہونچتی تھی وہان کے سب استری اور پُرش اپنی کھڑکی اور چوپارے اور دروازون پر سے دونون بھائیون پر پھول برسا کر آپس مین یون کہتے تھے -

		چوپائی		
نیلامبر اور ڑھے بلرام	پیتامبر پہنے گھنشیام	کُنڈل چپل مکٹ سر دھرے		کمل نین چاہت من ہرے

جبکہ شیام اور بلرام شہر کی شوبھا اور راجا شُشپال آدک کی سینا دیکھتے ہوئے اپنے ڈیرے پر پہونچے تب رُکم اگرج اُنکے آنے کا حال سنتے ہی بڑے کرودھ سے اپنے باپ کے پاس جا کر بولا کہ تم سچ بتلاؤ کہ شری کرشن ہمارے یہان بواہ مین گھبن کرنے کے واسطے کسکے بُلانے سے آیا ہی راجا بھیشمک نے کہا کہ مین نے اُنکو نہین بُلایا تب وہ جنواسے مین جا کر جراسندھ اور شُشپال سے بولا کہ اب کُنڈن پُر مین شیام اور بلرام بھی آئے ہین تم اپنے سینا پتیون سے کہدو کہ ہوشیار رہین اُن دونون بھائیون کا نام سنتے ہی راجا شُشپال مارے ڈر کے تصویر کی طرح چپ چاپ کھڑا رہ کر کچھ نہین بولا لیکن جراسندھ نے رُکم سے کہا کہ سنو متر انھین دونون بھائیون نے راجا کنس آدک بڑے بڑے شور بیرون کو سبھا مین مار ڈالا تھا یہان جو آئے ہین تو ضرور کچھ فساد کرینگے اُنکو تم لڑکا مت سمجھو یہ بڑے پرتاپی ہو کر آجتک کسی سے نہین ہارے سترہ مرتبہ تیئیس تیئیس اکھوہنی دل میرا ان دونون بھائیون نے لڑکر مار ڈالا جب کہ اٹھارھوین مرتبہ مین پھر فوج لے کر اُنپر چڑھا تب یہ دونون بھائی بنا لڑے میرے سامنے سے بھاگ کر پہاڑ پر چڑھ گئے جبکہ مین نے پہاڑ کے چارون طرف آگ لگا دی تب وہانسے کود کر دوارکا مین جا بسے -

چوپائی

یاکو کا ہو بھید نہ پایو | کرن اُپدر وہاں بھی آیو | یہ ہی چھلی مہا چھل کرے | کا ہو کو نہین جانیو پڑے

اسواسطے اب کوئی تدبیر ایسی کرنا چاہیئے کہ جسمین ہم لوگون کی لاج رہے یہ بات سُنکر رُکم اگرج انجمان سے بولا کہ شیام اور بلرام کیا مال ہین جنسے تم اتنا ڈرتے ہو مین اُنکو اچھی طرح جانتا ہون کہ برندابن مین ناچ گا کر گئو وین چرایا کرتے تھے وہ بالک گنوار لڑائی کا حال کیا جانتے ہین تم کسی بات کی چنتا مت کرو کرشن اور بلرام کو جدنبسیون سمیت آج ہم اکیلا ہٹا دینگے اے راجا پرچھیت رُکم اگرج اُنکو اسطرح سمجھا کر گھر چلا آیا اور ششپال اور جراسندھ نے آپس مین بہت تدبیرین بچار کر بڑی فکر کے ساتھ وہ رات کاٹی پرات سمے وہ دونون ادھر برات نکالنے کی تیاری کرنے لگے اور اُدھر راجا بھیشمک کے وہان منگلاچار اور بواہ کے کام ہونے لگے اور ذات برادری کی عورتون نے رُکمنی کو اچھا گہنا اور کپڑا پہنا کر دُلہنون کی طرح بنایا جب چار گھڑی دن رہے بہت برہمنی جو اُس دن مون برت رکھے تھین رکمنی کو ہزار سہیلون سمیت ساتھ لے کر گاتی بجاتی دیبی جی کی پوجا کرنے کے واسطے چلین تب راجا ششپال نے یہ حال سنکر اس ڈر سے کہ شری کرشن چندر رُکمنی کو زبردستی اُٹھا نہ لے جاوین پچاس ہزار شور بیر اُس کی رچھا کرنے کے واسطے ساتھ کر دیے وہ لوگ بہت طرح کے ہتھیار لیکر راجکماری کے ساتھ چلے اُسوقت رکمنی سہیلیون کے جھنڈ مین دھیرے دھیرے ہنس روپی چال چلتے ہوئے کیسی سُندر معلوم ہوتی تھی جیسے چندرماتارون مین شوبھا دیتا ہی اور ششپال اور جراسندھ کے شور بیر کالے کالے کپڑے پہنے اُسکو چارون طرف گھیرے ہوئے شیام گھٹا کی طرح معلوم ہو کر بیچ مین رکمنی کے کان کا جھڑاؤ بالا بجلی کی طرح چمکتا تھا رکمنی نے مندر مین پہونچ کر دیبی کا چرن دھویا اور بدھ کے ساتھ پوجا کر کے ہاتھ جوڑ کر بنے کیا۔

دُوہا

بالا پن تے کرت ہون یہ بدھان سے سیو | جو تم سانچی گور ہو مَن مانت پھل دیو

یہ بات سنتے ہی دوسری استریون نے جو رکمنی جی کے ساتھ تھین ہاتھ جوڑ کر بنے کیا کہ اے امبکا ماتا ایسی کرپا کرو کہ جس مین راج دُلاری کا منورتھ پورا ہو جب کہ پوجا اور پرکرما کرنے اور براہمن کھلانے کے پیچھے رُکمنی چندر مکھی جس کے پرکاش سے اندھیرا اُجیرا ہو جاتا تھا رُوری کی بندی لگا کر مندر سے باہر نکلی اُس وقت وہ مرگ لوچنی ایسی سندر معلوم ہوتی تھی جسپر ہزارون رت کامدیو کی استری نچھاور ہو جائین۔

دُوہا

تا دن رُکمنی برات تے دھرے ہتی برت مون | پوجا کر چھب سے چلی برن سکے کب کون

اے راجا پرچھیت جسوقت وہ مہاسندری شیام سندر کے ملنے کی آسا لگائے ہوئے گج روپی چال سے دھیرے دھیرے سہیلیون سمیت راج مندر کی طرف آنے لگی اسی طرف شری کرشن چندر آنند کند بھی تینون لوک کی سُندرتائی دھارن کیے ہوئے اکیلے رتھ پر بیٹھے وہان آ پہونچے۔

دُوہا

پوج گور چھب سون چلی ایک کہت اُکلاے | سُن پیاری آئے ہری دیکھ دُھوجا پھراے

یہ بات سنتے ہی رُکمنی جی نے گھونگھٹ اُٹھا کر مسکراتے ہوئے رتھ کی طرف دیکھا ویسے سب شور بیر رکھواری کرنے والے وہ ترچھی چتون اور مندمسکان دیکھتے ہی ایسے بیہوش ہوگئے کہ ہتھیار اُنکے ہاتھ سے گر پڑے۔

سُورٹھ

ابھر کُٹی دھنکھ چڑھاے چلا انجن باندھ کے
لوچن بان چلاے مارے پے جیوت رہے

اُسیوقت شری کرشن نے اپنا رتھ سکھیون کے جھنڈ مین لیجا کر رُکمنی جی کے پاس کھڑا کر دیا جیسے راجکماری نے لجاتی ہوئی ہاتھ بڑھا کر موہن پیارے سے ملنا چاہا ویسے شیام سندر نے بائین ہاتھ سے رُکمنی جی کا ہاتھ پکڑ کر اپنے رتھ پر بٹھال لیا اور سنکھ بجا کر رتھ اپنا وہان سے ہانکا۔

رتھ پر بیٹھا کر لے جانا شری کرشن جی کا رُکمنی جی کو دوارکا کی طرف

چوپائی

کانپت گات سکچ من بھاری | چھاڑ سے ہر سنگ سدھاری | جیون بیراگی چھوڑے گیہہ | کرشن چندر سے کرے سنیہہ

اتنی کتھا سنا کر شکدیو جی بولے کہ اے راجا پریکھیت رُکمنی نے اپنے برت اور پوجا کا پھل پا کر پچھلا سب سوچ بھول گئی اور راجا جراسندھ اور ششپال کے شور بیرون سے کچھ نہین بن پڑا شری کرشن جی اُن لوگون کے بیچ مین سے اسطرح رُکمنی جی کو لے کر چلے گئے جسطرح سنگھ سیارون کے غول مین سے اپنا شکار لے کر بیخوف چلا جاتا ہے جب کہ وہان سے بارہ کوس پر شری کرشن جی کا رتھ جا پہونچا تب وہ

شور بیر لوگ ہوش مین آکر اُنکے پیچھے دوڑے۔

دوہا

ایسی بدھ کینا ہری بھئی پرگٹ یہ بات
سب راجا سنگر کرڑھے من ہی من پچھتات

جب بلرام جی نے دیکھا کہ شیام سندر رکمنی کو رتھ پر بیٹھا کر دوارکا کی طرف چلے جاتے ہین تب وہ اپنی فوج سجکر دشمنون سے لڑنے کے واسطے شری کرشن جی کے پاس جا پہونچے اور شری کرشن جی نے رکمنی جی کو ڈر سے گھبرائی ہوئی دیکھ کر کہا کہ اے پیارن پیاری اب تو کسی بات کا سوچ مت کر دوارکا مین پہونچتے ہی شاستر کے موافق تجھ سے بواہ کر کے تیرا منورتھ پورا کرونگا جب شیام سندر نے اسطرح دھیرج دیکر اپنے گلے کی مالا رکمنی کو پہنا دی تب اُسکا ڈر چھوٹ گیا۔

ادھیائے چون - جدھ کرنا جراسندھ اور رکم اگرج کا شیام اور بلرام سے

شکدیو جی نے کہا کہ اے راجا پریچھت جب شیام سندر رکمنی کو اسطرح ہر لے گئے اور یہ حال ششپال نے سُنا تب جراسندھ اور دنت بکر آدک سب برات والے راجا اپنی اپنی فوج ساتھ لیکر شری کرشن کے پیچھے چڑھ دوڑے اور آپس مین کہنے لگے کہ بڑے شرم کی بات ہے کہ ہم لوگون کے سامنے شری کرشن جادو زبردستی رکمنی کو ہر لیجاوے جبکہ یہ چرچا آپسمین کرتے ہوئے شری کرشن جی کے رتھ کے پاس پہونچے تب للکار کر کہا کہ تم دونون بھائی کہان بھاگے جاتے ہو کھڑے ہو کر ہمارے ساتھ لڑائی کرو جو چھتری اور شور بیر ہین وہ لڑائی مین پیٹھ نہین دکھلاتے یہ بات سُنتے ہی بلرام جی نے اپنی فوج سمیت پھر کر اُن لوگون سے ایسا جدھ کیا کہ دونون طرف سے ہتھیار چلکر خون کی ندی بہنے لگی ایسا بھاری جدھ دیکھ کر رکمنی گھبرا گئی اور بڑے سوچ سے من مین کہنے لگی کہ دیکھو میرے واسطے شیام اور بلرام اتنا دُکھ پاتے ہین اے پرمیشور یہ سب دشمن کب تک لڑینگے اور اتنی فوج کسطرح ماری جائیگی جب رکمنی اسطرح بہت باتین بچار کر مارے ڈر کے کانپنے لگی تب بیکنٹھ ناتھ انترجامی نے اُس سے کہا کہ تو میری مہاجان بوجھ کر اتنا کیون ڈرتی ہے دھیرج رکھ ابھی ایک ساعت مین یہ سب دشمن اسطرح ناش ہو جائینگے کہ جسطرح سورج کے نکلنے سے ستارے نہین دکھلائی دیتے جب کہ شیام سندر کے سمجھانے پر بھی راج دُلاری کا ڈر نہین چھوٹا تب اُنھون نے آپ لڑنا اُچت نہ جانکر رتھ اپنا رن بھوم سے الگ لیجا کر کھڑا کر دیا اور لڑائی کا تماشا دیکھنے لگے۔

دوہا

جادو اُسرن سے لڑت ہوت مہا سنگرام
ٹھارے دیکھیت کرشن ہین جدھ کرت بلرام

اُسوقت بلرام جی نے کرودھ کر کے ہل اور موسل اپنا اُٹھا لیا اور بڑے شور بیر اور ہاتھی اور گھوڑون کو اُس سے مارنے لگے جسطرح کسان لوگ کھیت کاٹ ڈالتے ہین اُسی طرح بلرام جی نے ساعت بھر مین بہت فوج دشمنون کی مار گرائی جبکہ جراسندھ آدک راجون نے یہ حال اپنی فوج کا دیکھا تب رن بھوم سے بھاگ کر ششپال کے پاس چلے آئے اتنی کتھا سُنا کر شکدیو جی نے کہا کہ اے راجا پریچھت اُسوقت دیوتا لوگ اپنے اپنے بمانون پر سے بلرام جی پر پھول برسا کر اُنکی استت کرنے لگے جبکہ راجا ششپال نے یہ دُردشا اپنے ساتھ والے راجون کی دیکھی تب مارے سوچ اور شرم کے مُنھ اُسکا زرد ہو گیا اور جراسندھ سے رو کر کہا کہ اے مہاراج رکمنی جی کو شری کرشن چندر زبردستی اُٹھا لیگئے اور لڑائی مین بھی ہم لوگون سے کچھ نہ بن پڑا اسلیئے مجھسے مارے شرم کے کسیکو مُنھ دکھایا نہین جاتا اور یہ کلنک میرا تمام عمر نہ چھوٹے گا اِس سے کہو تو مین بھی لڑ کر مر جاؤن۔

چوپائی

ناإت رہون کرون بن باسا | لبہون جوگ چھانڑ سب آسا

یہ بات سنکر جراسندھ نے کہا کہ مہاراج آپ ایسے گیانی کو مین کیا سمجھاؤن بدھمان لوگ ہان اور لابھ مین دکھ اور سکھ نکر کے سب باتون کو پرمیشور کے آدھین سمجھتے ہین جسطرح کاٹھ کی پتلی کو مداری نچاتا ہی اسی طرح سب جیوون کے کرتا دھرتا نارائن جی ہوکر جو چاہتے ہین سو کرتے ہین اس لیئے دکھ اور سکھ کو برابر جانکر سنساری بیوہار سپنے کی طرح سمجھنا چاہیئے دیکھو اسیطرح مین بھی سترہ مرتبہ اُنسے ہار گیا لیکن کچھ اُداس نہین ہوا اب اٹھارھوین مرتبہ یہ دونون بھائی میرے سامنے سے بھاگ گئے تب مین نے کچھ خوشی بھی نہین کی نہ معلوم یہ دونون کون ایسے بلوان اور پرتاپی اوتار ہین جنسے کوئی جیت نہین سکتا۔

دوہا

سکھ پاچھے دکھ ہوت ہی یہی جگت کی ریت | کبہون رن مین ہار ہی کبہون رن مین جیت

اسلیئے اُسوقت ٹال دینا مناسب ہی جسطرح اٹھارھوین مرتبہ میرا منورتھ ملا تھا اُسیطرح تم بھی جیتے رہوگے تو ایکدن تمھاری بھی اچھا پوری ہوجاے گی جبکہ اس طرح سمجھانے سے ششپال کو دھیرج ہوا تب وہ اور سب راجا اُس کے ساتھی فوج سمیت جو جیتے اور گھائل بچے تھے اپنے اپنے دیش کو چلے گئے اور جدبنسیون نے سب مال لوٹ کر دوارکا مین بھیجدیا۔

دوہا

لجت ہوکر پھر چلیو ہار مان ششپال | سب راجن کو جیت کر گوج کیو نندلال

جبکہ رکم اگرج نے جراسندھ آدک کے بھاگ آنے کا حال سُنا تب بہت کرودھ مین ہوکر اپنی سبھا مین آبیٹھا اور سب لوگونکو جو وہان نیوتے آئے تھے بڑی آواز سے سنا کر کہنے لگا کہ یہ کون بناؤ کی بات ہی کہ میری بہن کو زبردستی کرشن چندر اُٹھالے جاوین جبتک میرے بدن مین جان ہی تب تک رکمنی کو نہین لے جانے دونگا اب مین یہ پرن کرتا ہون کہ ابھی جاکر دونون بھائیونکو مارنے یا جیتا پکڑنے کے پیچھے رکمنی کو نہ لے آؤن تو اپنا نام رکم نہ رکھ کر کُندن پُر مین کسی کو اپنا مُنھ نہ دکھلاؤن ایسا کہکر ایک اکچھوہنی دل ساتھ لے کر شیام اور بلرام کے پیچھے چڑھ دوڑا اور راہ مین اپنے سینا پتیون سے کہا کہ تم لوگ جدبنسیون کو مارو مین اپنا رتھ آگے کو بڑھا کر کرشن کو جیتا پکڑنے جاتا ہون یہ بات سنتے ہی اُسکی فوج جدبنسیون سے جو بلرام جی کے ساتھ مین تھی لڑنے لگی اور رکم نے اپنا رتھ آگے بڑھا کر شیام سُندر سے للکار کر کہا کہ ای جادو کہان بھاگا جاتا ہی تجھکو کچھ سامرتھ ہو تو ایک ساعت ٹھہر کر میرے ساتھ لڑائی کر مجھکو جراسندھ اور ششپال آدک نہ سمجھنا جسطرح گوکل اور برندابن مین اہیرونکا گورس چُرا چُرا کر کھایا کرتا تھا اُسی طرح مجھکو بھی برجباسی اہیر سمجھ کر میری بہن چُرا لے بھاگا تجھکو اس بات کا کچھ ڈر نہین ہوا کہ رکمنی مجھ ایسے پرتاپی اور شور بیرون کی بہن کو زبردستی اُٹھالے چلا آج تک تو نے راجا بھیشمک کا نام بھی نہین سُنا جو ایسی اینٹ کی بات کی جو لوگ تیرے سامنے سے بھاگ گئے ہین وہ چھتری نہ تھے اب میرے سامنے سے تجھکو جیتا بچکر جانا بہت مشکل ہی۔ جب کہ اسی طرح سے بہت سی باتین غرور سے بھری ہوئی رکم نے کہکر بہت سے بان شیام سُندر پر چلائے تب دوارکا ناتھ نے اپنے بان سے اُس کے بان کاٹ ڈالے پھر شری کرشن جی نے چار بان سے چارون گھوڑے اُسکے رتھ کے مار کر ایک بان سے رتھوان کو بے ہوش کردیا اور ایک بان سے رتھ کی دھوجا گرا کر دوسرے بان سے دھنکھ اُسکا کاٹ ڈالا جب کہ

رُکم نے چھوٹے چھوٹے گدا آدک بہت طرح کے ہتھیار شیام سندر پر چلائے اور اُن ہتھیارون کو بھی شیام اور بلرام نے اپنے باتون سے کاٹ ڈالا اور کوئی ہتھیار اُسکا شری کرشن جی کے نہین لگا تب وہ اس طرح کرودھ کرکے ڈھال اور تلوار لیئے ہوئے رتھ سے اپنے کود کر برندابن بہاری پر جھپٹا کہ جس طرح پتنگا آپ جلنے کے واسطے چراغ پر جاکر گرتا ہی جیسے بوڑھا گیدڑ ہاتھی پر جھپٹتا ہی تب شیام سندر نے اُسکی ڈھال تلوار بھی بان سے کاٹ کر گرادی۔

دوہا

تہہ اوسر کو پت بھئے ماکھن پر بھو پر جنا تھہ	رُکم ہتن کے کارنے لیو کھڑگ کج ہاتھ

جب شری کرشن چندر نے ننگی تلوار لیے ہوئے رتھ سے کود کر رُکم کا سر کاٹنا چاہا تب رُکمنی یہ حال اپنے بھائی کا دیکھ کر ڈرتی اور کانپتی ہوئی ہر چرنون پر گر پڑی اور روتی ہوئی ہاتھ جوڑ کر بولی

چوپائی

بارومت بھیا ہی میرو	چھانڑو ناتھ تمھارو چیرو	مورکھ اندھ کہا یہ جانے	لچھمی پت کو ماتھ مانے
نہین جانے کو وتھروانت	بھگت ہیت پر گئے بھگونت	یہ جڑ کہا تمھین پہچانے	دینہ دیال جگ تمھین بکھانے

مین دین ہو کر کہتی ہون کہ ای دینا ناتھ جسطرح آپ بلبھدر جی کو پیارا جانتے ہین اُسیطرح میرا بھائی بھی مجھکو پیارا ہی جسطرح گیانی لوگ بالک اور بوڑھے اور مورکھ کے اپرادھ پر کچھ دھیان نہین کرتے درکچن اُنکا کُتے کے بھونکنے کے برابر سمجھتے ہین اسی طرح آپ بھی میرے بھائی کو مورکھ سمجھکر اُسکا پران مجھکو دان دیجیے جو آپ اس کو مار ڈالینگے تو میرے باپ کو جو تمھارا بھگت ہی بڑا دُکھ ہوگا اور یہ بات سنسار مین پرکٹ ہی کہ جہان تمھارے چرن جاتے ہین وہان سب کو سُکھ ملتا ہی یہ بڑا اشچرج سمجھنا چاہیئے کہ راجا بھیشمک تمھارا سسر ہوکر پتر کا سوگ اُٹھاوے۔

چوپائی

بندھ بھیکھ پر بھو موکو دیجیے	اِتنا جس جگ مین لے لیجیے

دوہا

جو تم یا کو مار ہو ماکھن پر بھو برج راج	تو موکو سب سرشٹ مین لجیس ہو یہے آج

ای راجا پرچھت یہ بات سُننے اور رُکمنی کی دسا دیکھنے سے شیام سندر نے پران لینا رُکم کا چھوڑ کر جیسے اپنے رتھوان کو اشارے سے بتایا ویسے اُسنے رُکم کی پگڑی اُتار کر ہاتھ اُسکا باندھ دیا اور مونچھ اور ڈاڑھی اور سر کے بال مونڈ کر اور سات چوٹی رکھکر اسے اپنے رتھ مین باندھ لیا اِتنی کتھا سُنا کر شکدیو جی نے کہا کہ ای راجا پرچھت اُدھر شری کرشن جی نے رُکم کی یہ دُردشا کی اور ادھر بلرام جی فوج اُسکی مار کر اور بھگا کر جدبنسیون کو ساتھ لیے ہوئے اسطرح بڑی خوشی سے موہن پیارے کے پاس جا پہونچے جسطرح ایراوت ہاتھی کمل بن کو روند کر توڑتا چلا آتا ہی جب رُکم کو بندھا دیکھ کر سب جدبنسی ہنسنے لگے تب بلبھدر جی نے شری کرشن جی سے کہا کہ ای بھائی رُکم سے تو بھول ہوئی تھی لیکن تمنے بھی اچھا نہین کیا جو اپنے سالے کا سر مونڈوا کر اُس کو باندھ رکھا ہی اسطرح کے جینے سے رُکم کا مرنا ہی اچھا تھا جو یہ لڑائی مین سنگھ مارا جاتا تو اکیسرا لوگ ہاتھون ہاتھ اُسے اُٹھا کر سورگ مین لے جاتین اب تمھاری سرہج بھی

اسکا پرسنگ خوشی سے نہ کریگی۔

چوپائی

باندھیو یاہ کری بدھ تھوڑی | پھر تم کرشن سگائی توڑی | جدکل کو تم لیک لگائی | اب ہمسے کو کرے سگائی

دوہا

اب یا کی گت دیکھ کے من مین آوے تراس | نار آپنی ہوے جو سوئو وآوے پاس

اسلیے جسوقت رکم تمھارے سامنے لڑنے آیا تھا اُسیوقت اُسکو سمجھا کر بدا کر دینا اُچت تھا اشٹ متر اور ناتے دارونکو اپرادھ کرنے پر بھی مارنا اور باندھنا نہ چاہیے تھا تمنے پران لینے سے بھی زیادہ دنڈ اسکو دیا اب اسے زیادہ باندھ رکھنے سے کیا فائدہ نکلیگا یہ بات اپنے بھائی کی سنتے ہی سری کرشن جی نے رُکم کو چھوڑ دیا تب بلدیو جی نے اُسے بہت دھیرج دیکر جانیکے واسطے کہا اور رُکمنی جی سے بولے کہ اے راجکماری تیرے بھائی کی جو یہ گت ہوئی اسمین کچھ دوش شیام سندر کا نہین ہے یہ سب اسکے پچھلے جنم کے کرمون کا پھل تھا چھتریونکا یہ دھرم ہے کہ پرتھوی اور روپیہ اور استری کے واسطے آپس مین جھگڑا کرتے ہین جبکہ دو آدمی لڑینگے تب اُنمین ایک جیت گر دوسرا ضرور ہاریگا کرم کا لکھا ہوا کسیطرح نہین مٹتا جو جو کچھ رُکم کے بھاگ مین لکھا تھا وہ ہوا اور سنسار مین جسنے جنم پایا وہ ضرور دکھ اور سکھ اُٹھاتا ہے اور جیو آتما ہمیشہ امر رہ کر کبھی نہین مرتا یہ بدن ہمیشہ بنتا اور بگڑتا رہتا ہے اسواسطے بدن کی دُردشا ہونے سے جیو آتما کی نندا نہین ہوتی اسلیے رونا اپنا بند کر کے یہ سب دُکھ رُکم کی پرآر بدھ سے سمجھو۔ یہ بات سمجھانے سے رُکمنی اپنے من کو دھیرج دیکر چپ ہو رہی اور رُکم نے بدا ہوتے وقت اپنا سر شری کرشن جی کے چرنون پر رکھکر بنے کیا کہ اے دینا ناتھ مین آپکی مہما نہین جانتا تھا اسلیے مجھ سے اپرادھ ہوا اب دیال ہو کر اسکو چھما کیجیے جبکہ برہما اور مہادیو جی آدک دیوتا آپ کو نہین پہچان سکتے تو میری کیا سامرتھ ہے جو آپ کی مہما کو جان سکون اسی طرح بہت بنتی اور استُت کر کے رُکم وہان سے بدا ہوا۔

دوہا

کہے سندری سین مین کیے جیٹھ کی لاج | ب بلب کیون کرت ہو ہانکو رتھ برجراج

یہ منسا رُکمنی جی کی سمجھکر شری کرشن جی نے رتھ اپنا دوارکا کیطرف ہانکدیا اور رُکم اپنی پرتگیا کے موافق راج مندر پر نہین گیا اور کُندن پُر کے پاس بھوج کٹ نام دوسرا شہر بسا کر وہان رہا اور راجہ بھیشمک سے من مین دشمنی کر کے اپنی استری اور پترون کو وہان سے بلا بھیجا جبکہ شیام اور بلرام دوارکا پُری کے پاس پہونچے تب راجا اگرسین اور بسدیو آدک بڑی خوشی سے شہر کے باہر آکر آدر پوربک اُنکو لوا لے گئے اور سب دوارکا باسیون نے اپنے اپنے دروازون پر منگلاچار بنا کر اُنکی آرتی کی

دوہا

پریا سمت شری دوارکا جدپت پہونچے آئے | پرباسی پرپھلت بھئے آنند اُر نہ سمائے

جبکہ دوارکا ناتھ اسی طرح سب کو سُکھ دیتے ہوئے اپنے دروازے پر پہونچے تب دیوکی جی نے بہت استریون سمیت وہان آکر اپنے کل کی ریت کی اور رُکمنی جی کی سندرتائی دیکھتے ہی بڑی خوشی سے اُنکو اور موہن پیارے کو محل مین لے گئین اور راجا اگرسین اور بسدیو جی نے اُسی دن گرگ پروہت کو بلا کر بواہ کی ساعت پوچھی جبکہ گرگ مُنی نے اچھی لگن بواہ کی بتلائی تب راجا اگرسین نے

اپنے منتریون کو بواہ کا تیاری کا حکم دے کر دُرجودھن آدک بہت راجون کے یہان نیوتہ بھیجدیا جبکہ راجا بھیشمک نے جو اپنی کنیا شیام سندر کو بواہنا چاہتا تھا اور دوارکا مین بواہ ہونے کی تیاری سنی تب اُسنے بڑی خوشی سے اپنے من مین کنیا دان کا سنکلپ کیا اور بہت سے رتن آدک گہنا اور کپڑا اور ہاتھی اور گھوڑے اور رتھ اور پالکی اور داسی اور داس اپنے پروہت کے ساتھ دوارکا پُری مین لبدیو جی کے پاس بھیجدیے اور اپنی بنتی کہلا بھیجی جبکہ دوارکا مین ادھر دیس کے راجا نیوتہ کرنے کے واسطے آکر اکٹھا ہوئے تب ادھر سے پروہت سب سامان جہیز کا لیکر وہان جا پہونچا تو ایسی بھیڑ اور سوبھا دوارکا مین ہوئی کہ جسکا حال برنن نہین ہوسکتا جبکہ بواہ کے دن کیلیے کے تھمبے گاڑکر مخملی چندوا رتن جٹت باندھا گیا اور خوشبودار پھول اور نورتن کی بندنوار باندھکر موتیون سے چوک پُراکر منڈوا تیار ہوا تب راجہ اگرسین آدک نے موہن پیارے اور رُکمنی جی کو اچھا اچھا گہنا کپڑا پہناکر جڑاؤ چوکی پر بیٹھال دیا جبکہ بڑے بڑے جدبنسی اور ناتے دار راجا لوگ وہان آکر چارون طرف بیٹھے اور شری برہما جی اور شری مہادیو جی اور کبیر آدک سب دیوتا اپنا اپنا روپ بدلکر وہ منگلاچار دیکھنے کے واسطے وہان آکر جمع ہوے تب گرگ پروہت نے شاستر کے موافق شری کرشن جی کا بواہ شری رُکمنی جی کے ساتھ کردیا اور اُن کو بھانور پھرایا۔

چوپائی

پنڈت تہان بید دُھن کرین — رُکمن سنگ پربھو بھانور پھرین
سدھ سادھ چارن گندھرب — انتردھیان ہوے دیکھین سرب
ہاتھ دھرے پربھو بھانور پاری — بائین انگ رُکمنی بیٹھاری
ات آنند رچیو جگ دیشا — ہرکھ ہرکھ سب دینھ اشیشا

ہرکھین دیو شمن برساوین — دُھول نفیری بہت بجاوین
دیو بدھو سب منگل گاوین — چڑھ بمان سب ہاتھ جھکاوین
ایسے رسم ریت بستاری — کھولت کنگن کرشن مراری
یہ چرتر سن امرت پیوین — کرشن رُکمنی جوڑی جیوین

اُسوقت استریان سب منگلاچار گیت گاکر اور اسپر آکاش مین بیمانون پر ناچ کر خوش ہوتی تھین اور گندھرب لوگ گانا سُناکر دیوتا لوگ بہت طرح کے گہنے رتن جٹت دولھا اور دولھن کو پہناکر آنند مچاتے تھے جب بواہ ہوچکا تب راجا اگرسین نے برہمنون کو بہت دان اور دچھنا دے کر سنمان پوربک بدا کیا اور جاچک اور مانگنے والون کو منھ مانگا درب آدک دیکر اتنا دان دیا کہ اُنکو دوسری جگہ مانگنے کی اچھا نہین رہی اور سب جدبنسی اور راجا لوگون نے روپیہ اور اشرفی نیوتہ دیکر اچھے اچھے گہنے اور کپڑے رُکمنی کو پہنا دیے اور راجا اگرسین نے سب نیوتہری راجا اور کندن پُر کے برہمنونکو جتھا جوگ سنمان پوربک بدا کیا۔ اتنی کتھا سُناکر شکدیو جی بولے کہ ای راجا اُسدن دوارکا پُری اور تینون لوک مین ایسا آنند سب کو پراپت ہوا جسکا حال برنن نہین ہوسکتا اور رُکمنی جی کے دوارکا مین آنے سے سب چھوٹے اور بڑون کے گھر مین لچھمی جی کا باس ہوگیا اور سب راجا اُنکے آدھین رہکر اپنے اپنے دیش کی سوغات شیام اور بلرام کو بھیجنے لگے جو کوئی یہ کتھا رُکمنی منگل کی سچے من سے کہتا اور سنتا ہی اُسکو بھگتی (نعمت دنیا) اور مُکت سب تیرتھون کے اشنان کرنے کا پھل ملتا ہی۔

آدھیائے پچپن ۵۵ کتھا پردمن جی کے جنم کی

اتنی کتھا سنکر راجا پریچھت نے پوچھا کہ ای من ناتھ کامدیو کو شری مہادیو جی نے کسطرح جلادیا تھا برنن کیجیے شکدیو جی نے کہا

کہ اے راجا ایکدن شری مہادیوجی کیلاس پربت پر پرمیشور کے دھیان مین بیٹھے تھے اُسوقت اچانک کامدیو نے آکر اُنکو ایسا ستایا کہ دھیان اُنکا چھوٹ گیا تب اُنھون نے کرودھ کرکے اپنی تیسری آنکھ کھول کر کامدیو کی طرف دیکھا تب وہ جلکر راکھ ہوگیا۔

دوہا

کام بلی جب شیو ہنیو تب رت دھرت نہ دھیر
پت بن ات تلپھت پھری بہرے بکل سریر

چوپائی

کام ناریون لوٹت پھرے
کنت کنت کہ چاہت مرے

جبکہ بھولا ناتھ نے اُسکی یہ دشا دیکھی تب دیا اور کرپا کرکے کہا کہ اے رت تو سوچ مت کر کچھ دنون کے بعد شری کرشن اوتار مین کامدیو شری رُکمنی جی کے گربھ سے پیدا ہوکر شمبر دیت کے گھر آویگا اس سے تو شمبر دیت کے گھر جاکر رسوئین بنانے کیواسطے وہان وہ تیرا سوامی وہان ملکر تجکو سکھ دیگا جب یہ سُنکر رت کو دھیرج ہوا تب وہ مایا کی بوڑھی استری کا روپ بناکر اُس دیت کے گھر چلی گئی اور رسوئین بنانے کے واسطے مکھیا بنکر اپنے پت کے ملنے کی آسا مین رہنے لگی اور پرمیشور کی اگیا انسار کامدیو نے شری رُکمنی جی کے گربھ سے جنم لیا وہ لڑکا شری کرشن کی صورت ایسا سندر پیدا ہوا کہ جنکو دیکھ کر سورج دیوتا لجت ہو جاتے تھے جب راجا اگرسین اور بسدیو جی نے جوتشیون سے اُسکی جنم لگن کا حال پوچھا تب پنڈتون نے جنم کنڈلی اُسکی بناکر کہا کہ اے مہاراج ہمارے بچار مین ایسا معلوم ہوتا ہی کہ یہ لڑکا سندرتائی اور بل اور گن مین شری کرشن کیطرح ہوگا اور کچھ دن جل باس کرنے اور دشمن کو مارنے کے پیچھے اپنے ماتا اور پتا سے آملیگا جبکہ برہمن لوگ اُس لڑکے کا نام پردمن رکھکر اور دچھنا لیکر اپنے اپنے گھر چلے گئے تب بسدیو جی نے اپنے کل کی ریت کرکے منگلاچار منایا تب پرمیشور کی اچھا سے ناردمن نے شمبر دیت سے جاکر کہا کہ تو نہین جانتا کہ کامدیو تیرے دشمن نے پردمن نام سے شری کرشن چندر کے گھر جنم لیا ہی بارہ برس کی عمر مین وہ تجکو ماریگا جب ناردمن یہ کہکر برہم لوک کو چلے گئے تب شمبر دیت نے بچار کیا کہ مین ابھی پردمن اُٹھاکر سمندر مین ڈالدون تو میرے من کی چنتا چھوٹ جائے یہ بچارتے ہی شمبر اسُر ہوا کا روپ بنکر دوارکا مین آیا اور رُکمنی جی کے مندر مین جاکر سور کے بھیتر چلا گیا اور پردمن کو جو اٹھارہ دن کا تھا وہان سے اُٹھاکر لے اُڑا اور کسی استری نے جو سور مین بیٹھی تھین اُسے لیجاتے نہین دیکھا جب رُکمنی جی اپنا لڑکا سیجیا پر نہ دیکھکر رونے لگین تب سب استریون نے اِس بات کا تعجب مانا اور شمبر دیت پردمن کو سمندر مین ڈال کر اپنے گھر چلا گیا اور شری کرشن جی کی اچھا سے پردمن کو ایک مچھلی نے نگلکر تین برس تک پیٹ مین رکھا جب ایک کیوٹ اُس مچھلی کو جال مین پھنساکر شمبر دیت کے یہان بھینٹ لیگیا تب اُس مچھلی کا پیٹ چیرنے سے شیام رنگ بہت سندر ایک لڑکا جیتا ہوا نکلا وہ لوگ جب تعجب مانکر اُسکو اُس مایا روپی استری یعنے رت کے پاس لیگئے تب اُسنے بڑی خوشی سے لڑکے کو لے لیا اور شمبر دیت سے چھپاکر اُسکو پالنے لگی کچھ دن کے بعد شمبر اسُر نے بھی اُسکو دیکھا تو اُسکی سندرتائی پر موہت ہوکر مایاوتی سے کہا کہ تو اسکو اچھی طرح پالن کر۔ انھین دنون ناردمن اُس مایاوتی کے پاس جاکر بولے کہ یہ لڑکا کامدیو نام تیرا پت ہی اور اُسکی ماتا رُکمنی اور باپ شری کرشن جی دوارکا رہتے ہین اور شمبر اسُر نے اسی کو سور سے چیراکر سمندر مین ڈال دیا تھا شری مہادیوجی کی آشرباد سے جیتا رہکر تیرے پاس پہونچا ہی یہ اپنا لڑکپن یہان بتاکر اور شمبر اسُر کو مارکر تجھے دوارکا مین لیجائیگا یہ بات کہکر ناردمن چلے گئے اور رت یہ حال سنتے ہی بہت خوش ہوکر بڑے پریم سے اُسکو پالنے لگی جیون جیون وہ لڑکا سیانا ہوتا تھا تیون تیون رت

اپنے پت کی چاہنا بڑھا کر یون کہتی تھی ۔

چوپائی

ایسو پربھو سنجوگ بنایو | مچھلی ماہ کنت مین پایو

جبکہ پردمن پانچ برس کے ہوے تب رت اُنکو اچھا اچھا گہنا اور کپڑا پہنا کر دیکھ دیکھ کر اپنی آنکھون کو سکھ دینے لگی اور پردمن اُسکو اپنی ماتا سمجھکر لڑکون کی طرح میا میا کہتے تھے اور مایا وتی اُنکے ساتھ پت بھاؤ مان کر دلار اور پیار کیا کرتی تھی ۔

دوہا

ایسے ہی پالت رہی بہت دناچت لاے | بھیو ترون سندر مہا شو بھا کہی نہ جاے

جب پردمن نو دس برس کے ہو کر سب بھلا اور برا سمجھنے لگے تب اُنھون نے ایکدن مایا وتی سے جو سنگار کر کے اُنکے ساتھ کلاچھ کرتی تھی کہا کہ تم ہماری ماتا ہو کر ہمکو پت بھاؤ سے کیون دیکھتی ہو یہ بات سنکر رت مسکراتی ہوئی بولی کہ ای کنت تم کیا بات کہتے ہو مین تمھاری استری ہون

دوہا

جنم لیو شری دوارکا شمبر لیو چرائے | اور اوستھا جو ہتی سو سب کہی سُنائے

جبکہ پردمن نے سب حال اپنے جنم اور اوتار لینے اور سمندر مین ڈالنے اور مچھلی کے نگلجانیکا مایا وتی سے سنا تب اُسنے رت کو اپنی استری جانکر شمبر اسُر کو اپنا دُشمن سمجھا اُسوقت مایا وتی بولی کہ ای کنت شری مہادیو سوامی کے آشیرباد سے مین اپنے منورتھ کو پہونچی لیکن شری رکمنی جی تمھاری ماتا اتنا دُکھ پاتی ہی کہ جیسے بچھڑے کے بچھڑ جانیسے گیو کو دُکھ ہوتا ہی اسواسطے اب تمھین شمبر دیت کو مار کر اپنی ماتا اور پتا کو سُکھ دینا چاہیے لیکن یہ دیت مایا جدھ بہت جانتا ہی اور تمنے ابھی تک لڑائی کی کچھ بدیا نہین پڑھی اس سے وہ بدیا مجھسے سیکھ لو ۔

دوہا

مین یا کی بدیا سکل تمکو دیون بتائے | جاتے شمبر اسُر بلی تمسے جیتو جائے

جب پردمن نے بارہ برس کی عمر تک سب ہان بدیا اور مایا جدھ مایا وتی سے سیکھ لیا تب اپنے بدن مین لڑائی کی سامرتھ پاکر شمبر کو دربچن کہنے لگا جسمین اُس سے لڑائی ہو جب ایکدن پردمن کھیلتے ہوے شمبر اسر کی سبھا مین چلے گئے تب اُس دیت نے کسی دوسرے سے کہا کہ مین نے اس بالک کو اپنا بیٹا کر کے پالا ہی یہ بات سُنکر پردمن تال ٹھونک کر بڑے کرودھ سے بولے کہ مجھکو اپنا لڑکا مت سمجھو مین تمھارا دُشمن ہون مجھ سے لڑکر میرا بل دیکھ لو یہ بات سُنکر شمبر اسُر ہنستا ہوا اپنے سبھا والون سے بولا کہ دیکھو بھائی جیسے مین نے دودھ پلا کر سانپ کو پالا ویسے میرے واسطے یہ پردمن دوسرا سانپ پیدا ہوا یہ کہکر شمبر اسُر پردمن سے بولا کہ ای بیٹا کیا تیری موت آئی ہی جو ایسی کٹھور باتین مجھ سے کہتا ہی تب پردمن نے جواب دیا کہ میرا ہی نام پردمن ہی تمنے تو مجھکو سمندر مین پھینکدیا تھا اور پران لینا چاہا تھا لیکن نارائن جی کی کرپا سے مین جیتا بچکر آج تمسے بدلا لینے آیا ہون جسطرح تمنے اپنی موت گھر مین پالی تھی اسی طرح اب مجھ سے لڑائی کرو کوئی کسیکا باپ اور بیٹا نہین ہوتا جگت کی گت ہمیشہ سے اسیطرح چلی آتی ہی یہ بات سُنکر شمبر اسُر بڑا سوچ اور کرودھ کر کے اپنی فوج سمیت پردمن سے لڑنے کے واسطے شہر کے باہر نکلا اور گدا ہاتھ مین لیکر پردمن سے للکار کر بولا کہ دیکھون اب پران تیرا کون بچاتا ہی جب یہ کہکر شمبر ادیت نے پردمن پر گدا چلائی اور پردمن نے اپنی گدا

مار کر اسکی گدا گرا دی تب شمبر اسر نے اگن بان پردمن پر چھوڑا جبکہ اسکو بھی پردمن نے جل بان مار کر بجھا دیا تب شمبر اسر نے جھنجھلا کر بہت طرح کے ہتھیار پردمن پر چلائے جبکہ پردمن نے وہ سب بھی کاٹ کر گرا دیے تب دونون آپسمین پٹ کر کشتی لڑنے لگے جبکہ کشتی مین بھی پردمن نہین ہارے تب شمبر دیت منتر کی بدیا سے اُنپر پتھر برسانے لگا جبکہ پردمن نے اپنے منتر سے پتھر برسانا بھی بند کر دیا تب شمبر دیت مایا کے بل سے پردمن کو اُٹھا کر آکاش کیطرف لے اُڑا اُسوقت پردمن نے کرودھ کر کے ایک تلوار شمبر دیت کے ایسی ماری کہ سر اُسکا بھٹے کیطرح کٹ کر زمین پر گر پڑا اور ساعت بھر مین اُسکی فوج کو بھی کاٹ ڈالا تب دیوتون نے خوش ہو کر آکاش سے اُنپر پھول برسائے اور سنساری لوگ جو اُسکے ڈر سے ہوم اور جاپ وغیرہ دھرم کاج نہین کرنے پاتے تھے وہ بھی خوش ہوے اور پردمن کی بہت اُستت کر کے بولے کہ شری کرشن بکنٹھ ناتھ کا کوئی سامنا نہین کر سکتا تھا اب اُنکا بیٹا بھی ایسا بلوان پیدا ہوا جسکے برابر کوئی دوسرا شور بیر سنسار مین دکھائی نہین دیتا۔

دوہا

جو ایسو بل دیکھتے نج سُت کو بھگوان — کرتے من مین مدت ہوے تہون لوک کو دان

پردمن جی نے شمبر اسر کو مار کر شری کرشن جی کی دہائی اُس نگر مین پھیر دی تب مایاوتی نے خوش ہو کر اپنا خاص روپ پرت کا بہت سندر بارہ برس کی عمر کا بنا لیا اور اُڑن کھٹولے مین اپنے پت سمیت بیٹھکر دوارکا مین گئی اُسوقت پردمن جی شیام گھٹا اور رت چندرما کیطرح دونون آپسمین کیسے سندر معلوم ہوتے تھے جیسے کالی گھٹا مین بجلی شوبھا دیتی ہو جبکہ وہ دونون رُکمنی جی کے آنگن مین آکر اُڑن کھٹولے سے اُتر کر کھڑے ہوے تب سب استریان شیام سندر کی جو پردمن جی کے ہرنے کے پیچھے بیاہی گئی تھین پردمن جی و جو شری کرشن جی کے برابر سندر تھے دیکھکر چونک اُٹھین اور اُنکے من مین یہ سندیہ ہوا کہ شری کرشن جی یہ نئی سندری اور کہین سے لائے ہین تب اُنھون نے اُسکی سندرتائی دیکھنے کے واسطے چارون طرف سے آکر گھیر لیا اور یہ بھید کسی نے نہین جانا کہ یہ پردمن ہین اُسوقت پردمن جی نے سب استریون سے پوچھا کہ ہمارے ماتا اور پتا کہان ہین جب یہ بات سنکر سب استریونکو تعجب معلوم ہوا تب اُنھون نے پردمن جی کیطرف آنکھ اُٹھا کر اچھی طرح دیکھا تو بھرگو دتا کا چنھ اُنکی چھاتی پر نہین دکھلائی دیا تب اُنھون نے سمجھا کہ یہ شری کرشن جی نہین ہین کوئی دوسرا شخص ہے اور رُکمنی جی نے پردمن جی کا منھ دیکھکر اپنی سہیلیون سے کہا کہ بڑا بھاگ اُس استری کا سمجھنا چاہیے جسنے ایسا سندر بیٹا پیدا کیا اور یہ استری بھی سندرتائی مین اُس بالک کے برابر ہے میرا بیٹا بھی جسکو کوئی چرا لے گیا اسیصورت کا تھا پرمیشور کی دیا اور میرے بھاگ سے جو وہ لڑکا جیتا ہو کر وہی یہ آیا ہو تو تعجب نہین میرا بیٹا بھی رہتا تو اسی عمر کا ہوتا ایسا بچار کر رُکمنی جی نے پردمن جی سے پوچھا۔

دوہا

جنم بھیو کہہ گانون مین کھا تمھارو ناؤن — کون تمھارے مات پت کیون آئے یہ ٹھاؤن

یہ کہتے ہی رُکمنی جی کو پریم پیدا ہوا اور اُنکی چھاتی سے دودھ بہہ نکلا اور بائین آنکھ پھرکنے لگی تب رُکمنی جی کو بشواس ہوا کہ یہ میرا بیٹا ہی یہ بات سمجھتے ہی رُکمنی جی نے چاہا کہ مین اسکو گود مین اُٹھا کر پیار کرون لیکن بنا آگیا اپنے سوامی کے ایسا اُچت نہ جانکر من مین سوچ بچار کر رہی تھین کہ اُسیوقت بسدیو اور دیوکی اور شری کرشن چندر نے وہان پہونچکر یہ حال دیکھا جبکہ شری کرشن جی انترجامی نے سب بید جاننے پر بھی کچھ حال پردمن کا کسی سے نہین کہا تب اُنکی اچھا سے نارد مُن نے وہان پہونچکر سب حال پردمن کا جیونکا تیون کہہ سنایا

اور رُکمنی جی سے بولے کہ یہ تمھارا بیٹا ہی یہ بات سنتے ہی رُکمنی جی نے دوڑکر پردمن جی کو گود مین اُٹھا لیا اور سر اور منھ اُنکا چومکر بلائین لینے لگین جسطرح بچھڑے ہوے بیٹے کے ملنے سے ماتا اور پتا کو خوشی ہوتی ہی اُسیطرح رُکمنی جی کو خوشی ہوئی اور رُکمنی جی نے رت کو بھی اپنی گود مین لیکر بہت پیار کیا۔

دوہا	دیکھ پتر پر پھلت بھئی یا بدھ رُکمنی ماے		ہر کھ نجا کے چت کی دھر کن کہی نہ جائے

شری کرشن جی بھی اپنے پتر اور پتوہ کو دیکھکر بہت خوش ہوے شیام سندر انتر جامی سب حال جانتے تھے کہ میرا بیٹا شمبر اسُر کے یہان ہی لیکن اتنے دنون تک اُنھون نے یہ بھید رُکمنی جی سے نہین کہا تھا جبکہ پردمن جی نے سر اپنا ماتا اور پتا اور دادا اور دادی کے چرنون پر رکھکر اپنے بڑون کو پہچانا تب سب نے اُنکو اشیش دیکر پیار کیا اور بہت درب آدک اُنکے ہاتھ سے دان اور دچھنا دلوائی اور دوارکا باسی سب استری پُرش اپنے اپنے گھر منگلا چار مناکر کہنے لگے کہ بسدیو نندن کا بڑا بھاگ ہی جو کھویا ہوا بیٹا ایک استری بہت سُندری اپنے ساتھ لیکر اُنکے گھر چلا آیا۔

دوہا	نرناری موہے سبے دیکھ پردمن روپ		بن دیکھے جھن نا رہین ایسے روپ انوپ

بسدیو جی نے اچھی لگن مین بڑی دھوم دھام سے پردمن جی کا بواہ رت کے ساتھ کردیا۔ اتنی کتھا سنا کر شکدیو جی بولے کہ اے راجا پریچھت اسطرح کامدیو نے پردمن کا جنم لیکر اپنی استری رت کو سُکھ دیا تھا۔

ادھیاے چھپن ۵۶ - بواہ کرنا شری کرشن جی کا جامونتی اور ست بھاما سے

شکدیو جی نے کہا کہ اے راجا پریچھت جن دنون پردمن جی شمبر اسُر کے یہان تھے اُنھین دنون ستراجت جدبنسی نے پہلے شری کرشن جی کو من کی جھوٹی چوری لگائی پھر پیچھے سے شرمندہ ہوکر اپنی بیٹی اُنکو بواہ دی۔ اتنی بات سنکر راجہ پریچھت نے بنے کیا کہ اے کرپا نیدھان ستراجت نے وہ من کہان سے پائی اور کسطرح شیام سندر کو چوری لگائی اور پھر کیونکر اپنی لڑکی اُنکو بواہ دی شکدیو جی بولے کہ ستراجت نام جدبنسی دوارکا پُری مین رہتا تھا جبکہ اُسنے بہت دنون تک سورج دیوتا کا تپ اور دھیان سچے من سے کیا تب سورج بھگوان نے خوش ہوکر اُسکو اپنا درشن دیا اور سیمنتک نام من اُسکو دیکر بولے کہ تم اس من کو میرے برابر جانکر ہر روز اُسکی پوجا بدھ کے موافق کیا کرو تو تم سدا سکھ سے رہو گے اور جس نگر مین اور گھر مین یہ من رہیگی وہان روگ اور درد کسی کو نہو کرانا ج کی مہنگی نہین پڑیگی اور جو کوئی سچے من سے اُسکی پوجا اور اُستت کریگا اُسکے گھر رِدھ اور سِدھ بنی رہیگی یہ کہکر سورج دیوتا انتردھیان ہوگئے اور ستراجت وہ من اپنے گلے مین باندھکر اپنے گھر چلا آیا اور جوتشی سے اچھی ساعت پوچھکر اُس من کو بہت اچھے جڑاؤ سنگھاسن پر رکھا اور اپنے نیم اور دھرم سے رہکر ہر روز بدھ پوربک اُسکی پوجا کرنے لگا اور پربھاؤ اُس من کا یہ تھا کہ جو کوئی شاستر کے موافق اُسکی پوجا کیا کرے اُسکو بتیس من سونا ہر روز وہ من دیا کرتی تھی جبکہ ستراجت اُس من پوجنے کے پرتاپ سے تھوڑے دنون مین بڑا دھن وان ہوگیا تو دولت کے غرور سے اپنے برابر کسی کو نہین سمجھنے لگا ایکدن وہ ابھمان کرکے سیمنتک من اپنے گلے مین پہنکر شری کرشن جی کی سبھا مین چلا جبکہ جدبنسیون نے جو وہان بیٹھے تھے اُس من کا پرکاش سورج کے برابر دیکھا تب وہ لوگ اُسکو سورج سمجھکر شری کرشن جی سے بولے کہ اے دوارکا ناتھ آپ کا پرتاپ اور جس سنکر سورج دیوتا آپ کے درشن کیواسطے آتے ہین یہ بات جدبنسیون کی سُنکر

شری کرشن جی نے کہا کہ یہ سورج دیوتا نہین ہین ستراجت جادو نے سورج دیوتا کا تپ کرکے سیمنتک من اُنسے پایا ہی وہی من اپنے گلے مین پہنے ہوے چلا آتا ہی جبکہ ستراجت سبھا مین پہونچا جہان پر جادو لوگ چوپڑ کھیل رہے تھے بیٹھا اور شری کرشن جی اور سب جدبنسی اُس من کی طرف دیکھنے لگے تب وہ اپنے من مین کچھ سمجھکر وہان سے اُٹھکر جلدی اپنے گھر چلا گیا اسی طرح کبھی کبھی ستراجت وہ من اپنے گلے مین پہنکر وہان جایا کرتا تھا ایک دن جدبنسیون نے شری کرشن جی سے کہا کہ ای مہاراج مین ستراجت سے لیکر راجا اگرسین کو دیجیے کیونکہ ستراجت کو یہ من سوبھا نہین دیتی یہ بات سُنکر شری کرشن جی نے کسیوقت ستراجت کی پریچھا لینے کے واسطے ہنسکر اُس سے کہا کہ راجا لوگ سب سے بڑے ہوتے ہین اسلیے جسکے پاس جو چیز اچھی ہو وہ اُسے راجا کو بھینٹ دیوے تو ایسا کرنے سے لوک اور پرلوک دونون بنتے ہین اسلیے تم یہ من راجا اگرسین کو جنھین ہم بھی اپنا بڑا جانتے ہین بھینٹ دیکر سنسار مین جس اُٹھاؤ یہ بات سنتے ہی ستراجت جادو لالچ کے بس ہوکر اُداس ہوگیا اور اس بات کا کچھ جواب نہ دیکر چپ ہو رہا اور اُنکو دنڈوت کرکے اپنے گھر چلا آیا کرشن بھگوان کی اچھا سے کہ سورج اور چندرما آدک سب دیوتاؤن کے مالک وہی ہین اُسی دن سے جتنا گن اُس من مین تھا وہ سب جاتا رہا اور ستراجت نے گھر جاکر پرسین اپنے بھائی سے کہا کہ شیام سندر نے یہ من راجا اگرسین کو دینے کے واسطے مجھ سے کہا تھا لیکن مین نے نہین دیا یہ سنتے ہی پرسین مورکھ نے دوارکا ناتھ پر کرودھ کیا اور وہ من ستراجت سے لے کر اپنے گلے مین باندھ لیا اور گھوڑے پر چڑھ کر جنگل مین شکار کھیلنے کو چلا گیا وہان ایک ہرن کے پیچھے جو گھوڑا دوڑایا تو اپنے ساتھیون سے الگ ہوکر پہاڑ کی کندرا کے پاس جہان ایک شیر رہتا تھا جا پہونچا جیسے شیر نے گھوڑے کی ٹاپ سُنی ویسے باہر نکلکر پرسین کو گھوڑا اور ہرن سمیت مار ڈالا جب وہ شیر پرسین کے گلے سے وہ من لیکر اپنی کندرا مین گھسنے لگا تب جامونت ریچھ شری رامچندر جی کے بھگت نے وہان پہونچکر اُس شیر کو کندرا کے دروازے پر مار ڈالا اور وہ من لے لیا۔

دوہا	واکے اِک کنیا ہتی مہا سُندری روپ		تاکے کھیلن کو دیو دہن مہا انوپ

اُس من کی روشنی سے جامونت کا مکان جو اندھیری کندرا مین تھا آٹھون پہر دن کی طرح اُجیارا رہنے لگا جبکہ پرسین کے ساتھ والون نے آکر ستراجت سے کہا کہ تمھارے بھائی نے جنگل مین ایک ہرن کے پیچھے گھوڑا دوڑایا تو پھر اُسکا پتا بہت ڈھونڈھنے پر بھی نہین ملا اسلیے ہم لوگ لاچار ہوکر چلے آئے یہ بات سنتے ہی ستراجت نے بڑا سوچ کرکے اپنے من مین شبہہ کیا کہ شری کرشن جی نے سیمنتک من راجا اگرسین کو دینے کے واسطے مجھ سے کہا تھا سو مین نے اُنکو نہین دیا اسلیے اُنھون نے میرے بھائی کو جنگل مین مارکر وہ من لے گیا ہوگا ستراجت اس بات کا سوچ اپنے من مین رکھکر دن رات اُداس رہنے لگا لیکن شری کرشن جی کے ڈر سے یہ بات کہہ نہین سکتا تھا ایک دن رات کو ستراجت کی استری نے اُسکو اُداس دیکھکر پوچھا۔

چوپائی	کہا کنت من سوچت بھاری		موسے بات بتاؤ ساری

یہ بات سنکر ستراجت نے کہا کہ ای پران پیاری استری کے پیٹ مین کوئی بات نہین پچتی اور وہ سب حال اپنے گھر کا دوسرے سے کہدیتی ہی کچھ اپنا بھلا بُرا نہین سمجھتی اسلیے اپنے من کا بھید جسمین کھٹکا ہو استری سے کہنا نہ چاہیے یہ بات سنتے ہی وہ جھنجھلا کر بولی

کہ مین نے کونسی بات تمھاری سنکر باہر کہدی تھی جو تم ایسا کہتے ہو کیا سب استری برابر ہوتی ہین جبتک تم اپنے من کا حال مجھکو نہ بتاؤگے تب تک مین ان جل نہ کرونگی یہ بات سنکر ستراجت نے لاچاری سے کہ جھوٹ سچ کا حال پرمیشور جانے لیکن میرے من مین ایک بات کا شبہہ ہی وہ تجھ سے کہتا ہون تو کسی سے اس بات کی چرچا نہ کرنا جبکہ اُسنے کہا بہت اچھا کسی سے نہ کہونگی تب ستراجت بولا کہ ایک دن شری کرشن جی نے مجھ سے سیمنتک من راجا اگرسین کو دینے کیواسطے کہا تھا مین نے نہین دیا اس سے مجھکو ایسا معلوم ہوتا ہی کہ اُنھون نے پرسین کو جنگل مین مار کر وہ من لے لیا ہوگا دوسرے کی سامرتھ نہین ہی کہ میرے بھائی کو مار سکے ستراجت یہ بات اپنی استری سے کہکر سو رہا لیکن اُسکی استری رات بھر سوچ بچار مین جاگتی رہکر جب پُرات کال اُٹھی تب اُسنے اپنی سکھیون اور داسیون سے کہا کہ شری کرشن جی نے پرسین کو مار کر سیمنتک من لے لیا ہی یہ بات میرے سوامی نے مجھ سے رات کو کہی تھی لیکن تم لوگ کسی کے سامنے یہ چرچا نہ کرنا۔ ای راجا پریچھت استریون کے پیٹ مین کوئی بات نہین پچتی اسلیے جب یہ چرچا ہوتے ہوتے پھیل گئی تب شری کرشن جی کے محل مین بھی جاکر کسی استری نے کہا کہ ایسی بات ستراجت کی استری کہتی تھی تب یہ جھوٹا کلنک سنکر شری کرشن جی کی استریان آپسمین یہ چرچا اور سوچ کرنے لگین تب اُنمین سے کسی نے شری کرشن جی سے بھی کہا کہ مہاراج آپ کو ستراجت اور اُسکی استری پرسین کے مارنے اور سیمنتک من لینے کا کلنک لگاتی ہین۔

دوہا	چھون دس پھیلی بات یہ جانت راجا رنک		سوا پاے اب کیجیے جا سے مٹے کلنک

شیام سنکر یہ جھوٹا کلنک سنکر پہلے اپنے من مین اُداس ہو گئے پھر کچھ سوچ بچار کر راجا اگرسین کے پاس جہان بسدیو جی اور بلرام جی اور بہت سے جدبنسی بیٹھے تھے جاکر کہا کہ ای مہاراج سب لوگ مجھ کو جھوٹا کلنک لگاتے ہین کہ شری کرشن نے پرسین کو جنگل مین مار کر سیمنتک من لے لیا ہی آپ حکم دیجیے تو مین پرسین اور اُس من کا پتا لگا کر اپنا کلنک چھڑاؤن جب راجا اگرسین یہ بات سنکر کچھ نہین بولے تب شری کرشن جی دس بارہ جدبنسی اور پرسین کے سیوکون کو جو شکار کھیلتے وقت اُسکے ساتھ تھے لیکر اُسے ڈھونڈھنے نکلے جہان جہان پرسین نے ہرن کے پیچھے گھوڑا دوڑایا تھا وہان گھوڑے کے سم کا نشان دیکھتے ہوے چلے جب اُس جگہ جہان پرسین اور اُسکے گھوڑے کی لاش پڑی تھی پہونچے تب وہان شیر کے پانون کا نشان دیکھکر جانا کہ شیر نے اسکو مار ڈالا لیکن اُس من کا پتا وہان نملا اسلیے موہن پیارے جدبنسیون سمیت شیر کے پانون کا نشان دیکھتے ہوے جب اُس کندرا کے دروازے پر جہان جامونت ریچھ رہتا تھا پہونچے تب کیا دیکھا کہ شیر مرا ہوا پڑا ہی لیکن من وہان بھی نہین دیکھ پڑتی یہ اچھا دیکھکر جدبنسیون نے شری کرشن جی سے کہا کہ مہاراج اس جنگل مین ایسا زبردست آدمی یا جانور کہان سے آیا جو شیر کو مار کر اور من کو لیکر اس کندرا مین گھس گیا ہملوگون نے اپنی سامرتھ بھر پرسین کو ڈھونڈھا پرسین کے ماری جانیکا اچنبھا اس شیر کو لگا اب آپ کا جھوٹا کلنک چھوٹ گیا اسلیے پھر چلیے یہ سنکر شری کرشن جی نے کہا کہ چلو اس کندرا مین گھسکر دیکھین کہ شیر کو مار کر کون من لے گیا جدبنسی بولے کہ مہاراج ہمکو اس اندھیری کندرا مین جاتے ڈر لگتا ہی اسمین جاکر اپنا پران کون دے ہم آپ سے بھی بنے کرتے ہین کہ اس بھیانک گُپھا مین نہ جاکر دوارکا کو پھر چلیے ہم سب وہان جاکر کہینگے کہ شیر نے پرسین کو مار کر سیمنتک من لیا اور اُس شیر کو نہ معلوم کون مار کر وہ من کندرا کے بھیتر لیگیا یہ حال ہملوگ اپنی آنکھ سے دیکھ آئے ہین اس بات کے کہنے سے آپکا کلنک چھوٹ جائیگا جب مارے ڈر کے کوئی اُس کندرا مین نہین گیا تب شیام سندر نے اپنے ساتھیون سے کہا کہ میرا من سیمنتک من مین لگا ہی اسلیے مین کسی کا کچھ ڈر نہ رکھکر اکیلا اس کندرا مین جاتا ہون تملوگ بارہ دن تک یہان رہکر میری راہ

دیکھنا جو مین بارہ دن تک کندرا سے باہر نکل آیا تو اچھا ہی نہین تو یہان کا حال گھر پر جاکر کہدینا۔

دوہا

دوا دس دن کی اودھ کر گئے تہان جُدرائے
جادو جتنے سنگ تھے رہے دوا پرچھائے

اے راجا شری کرشن جی نے اُس اندھیاری کندرا مین تھوڑی دور جاکر کیا دیکھا کہ ایک مکان اور باغ بہت اچھا جامونت کے رہنے کا وہان بنا ہی اور جامبوتی نام اُسکی بیٹی بہت سندری وہ من ہاتھ مین لیے ہوے پالنے مین جھول رہی ہی اور جامونت سو رہا ہی اور ایک داسی اُسکے پالنے کے پاس بیٹھی ہوئی ہی جیسے شری کرشن جی نے ہاتھ بڑھا کر سیمنتک من لینا چاہا ویسے اُس داسی نے جامونت کو پکارا جامونت نیند سے جاگ کر شری کرشن جی کے ساتھ کشتی لڑنے لگا ستائیس دن تک برابر دن رات جامونت نے شری کرشن جی کے ساتھ بل کہا جُدھ کرکے بہت داؤن اور پیچ اپنے کیے جب کوئی داؤن اُسکا دوارکا ناتھ پر نہین چلا اور لڑتے لڑتے مارے بھوکھ اور پیاس کے سب زور اُسکا گھٹ گیا تب شری کرشن جی نے ایک مُکا جامونت کے ایسا مارا کہ وہ گھٹنے کے بل بیٹھ گیا اُسوقت وہ اپنے من مین بچار کرنے لگا کہ سوائے شری رام چندر جی اور لچھمن جی کے کوئی سنساری آدمی اتنی سامرتھ نہین رکھتا جو ستائیس دن میرے ساتھ لڑکر مجھے جیت سکے اسلیے میری جان مین یہ شیام روپ شری رام چندر جی کا اوتار معلوم ہوتے ہین جنکے ساتھ لڑنے سے میری یہ دشا ہوگئی۔ اتنی کتھا سنا کر شکدیو جی بولے کہ اے راجا پریچھت جب جامونت کے ہردے مین گیان کا پرکاش ہوکر اُسکو بشواس ہوا کہ یہ شری رام چندر کا اوتار ہین تب شیام سندر بھگت ہتکاری انتر جامی نے خوش ہوکر اُسیوقت شری رگھناتھ جی کا روپ دھر کر دھنکھ بان لیے ہوے جامونت کو درشن دیا جامونت وہ روپ دیکھتے ہی ساشٹانگ دنڈوت کرکے ہر چرنون پر گر پڑا اور پرکرما کرکے اُنکے سامنے کھڑا ہوگیا اور بڑے پریم سے آنکھون مین آنسو بھر کر ہاتھ جوڑ کر بنے کیا کہ اے دینا ناتھ سب جگت کی اُتپت اور پالن کرنے والے انتر جامی آپ نے بڑی دیا کی جو پرتھوی کا بھار اُتارنے کیواسطے اوتار لیکر مجھکو اپنا درشن دیا نارد من مجھ سے کہہ گئے تھے کہ شری رام چندر جی شری کرشن جی کا اوتار لے کر تیرے گھر پر آوینگے اسلیے ترتیا جگ سے یہان رہکر آپ کے درشن پانے کی آشا لگائی راہ دیکھتا تھا آج اپنے منورتھ کو پایا آپ تینون لوک کی اُتپت اور پالن کرنے والے ہوکر سب سے پہلے تھے اور مہا پرلے ہونے کے بعد بھی سوائے آپ کے اور کوئی دوسرا نہین بنا رہیگا آپ مہاراجا دشرتھ کے بیٹے اور اجودھیا پُری اور سب جگت کے راجا ہین آپ کا آدا اور انت اور بھید بید بھی نہین جان سکتے اور سنکھ چکر گدا پدم آپ کے ہتھیار ہین اور سب طرح کا سکھ آپ کی کرپا سے جیوؤنکو ملتا ہی اور آپ ہمیشہ آنند مورت رہتے ہین کسی بات کا سوچ آپ کو نہین ہوتا اور آپ سب کا منورتھ پورا کرنے والے ہین تینون لوک مین کسی کو ایسی سامرتھ نہین ہی جو آپ کی مہما اور بھید کو جان سکے اور آپ شری لچھمن بھرت ستروگھن جی کے بڑے بھائی ہوکر شری سیتا مہارانی کے پت ایسے سندر ہین کہ کامدیو بھی آپ کے روپ پر موہت ہوجاتا ہی اور آپ ہمیشہ شیش ناگ کی چھاتی پر شین کرتے ہین اور آپ نے مہاراجہ دشرتھ اپنے باپ کی اگیا سے راج چھوڑ کر شری لچھمن جی اور شری سیتا مہارانی سمیت چودہ برس تک بن باس کیا اور بن مین بہت سے راکھسونکو مار کر رکھیشورا اور ہر بھگتون کو سکھ دیا جب آپ نے سُورپنکھا راون کی بہن کی ناک کاٹ کر کھر اور دوشن اور ترسرا آدک کو مار ڈالا تب راون جوگی کا بھیس بناکر پنچ بٹی مین آیا اور شری سیتا جی کو اکیلی دیکھکر چھل سے ہر لے گیا اور اُسنے اپنے پانون مین آپ بسولا مارا جب سگریو بندر جو بال اپنے بھائی کے ڈر سے بیاکل تھا تمھاری شرن آیا تب آپنے بال بندر

آدھرمی کو مارکر سگریو کی اچھا پوری کی اور شری ہنومان جی کو اپنا بھگت اور سیوک سمجھکر اُنکو جس دیا جب آپ بڑی بھاری فوج ریچھ اور بندرون کی اپنے ساتھ لیکر سمدر کنارے پہونچے تب بھیکھن راون کا بھائی آپ کی شرن آیا آپ نے اُسکو لنکا پت کر دیا جب کہ سمدر اگیان اور ابھمان کی راہ سے آپ کے پاس نہین آیا تب آپکے کرودھ کرنے سے سمدر کا پانی کھولنے لگا اور سمدر کے سب جیو بیاکل ہوگئے یہ حال دیکھتے ہی سمدر بنی پوربک آپکے چرنون پر آکر گر پڑا اور اپنا اپرادھ چھما کرنے کے واسطے ہاتھ جوڑکر بولا کہ مہاراج آپ نے درشن مجھے دیکر کرتارتھ کیا یہ دین بچن سنکر آپ اُسپر دیال ہوے پھر آپ سمدر مین پل بندھوا کر ریچھ اور بندرون کی فوج سمیت پار اُتر گئے اور راون کو کل پروار اور فوج سمیت مارکر بھیکھن کو لنکا کا راج دیا اور سیتا جی کو ساتھ لیکر اجودھیا پُری مین آئے اور گیارہ ہزار برس وہانکا راج کیا اُن دنون ترتیا جگ تھا تب سے آج مین تمھارا درشن جو برہما آدک دیوتون کو جلدی دھیان مین نہین ملتا پاکر اپنے برابر کسی دوسرے کا بھاگ نہین سمجھتا آپ دینا ناتھ جسطرح دیا کرکے اپنے چرن یہان لے آئے اُسیطرح دیال ہوکر آنیکا کارن بتلائیے یہ بات سنکر شیام سندر نے کہا کہ ای جامونت ہم تیری استت کرنے سے بہت خوش ہوے جو من تیری کنیا ہاتھ مین لیکھیلتی ہی اسی من کی چوری ستراجت جادو نے مجھے لگائی ہی اسلیے مین اپنا کلنک چھڑانیکے واسطے یہی من لینے آیا ہون مجھے دے دو یہ بات سنتے ہی جامونت نے منسا باچا کرمنا سے خوش ہوکر بنے کیا کہ ای مہاپربھو میرے یہان ایک سیمنتک من اور دوسری جامبوتی کنیا دو من ہین یہ دونون آپ کی بھینٹ کرتا ہون آپ دیا کرکے قبول کیجیے جسمین میرا اُدھار ہو یہ بات سنکر شیام سندر بولے کہ بہت اچھا ہمنے تیرا کہنا مانا جیسے یہ بات جامونت نے سُنی ویسے خوشی سے اپنی کنیا شری کرشن کو بواہ کر وہ من جہیز مین دے دی۔ اتنی کتھا سنا کر شکدیو جی بولے کہ ای پریچھت ادھر تو شری کرشن جی ستائیسوین دن جامونت سے بدا ہوکر سیمنتک من اور جامبوتی کو ساتھ لیکر اپنے گھر چلے اور اُدھر جدنبسیون نے چوبیس دن تک اُنکی راہ دیکھی پھر ناامید ہوکر وہان سے روتے اور پیٹتے دوارکا مین آئے جبکہ راجا اگرسین اور بسدیو آدک دوارکا باسیون نے یہ حال سُنا تب سب چھوٹے اور بڑے استری پُرش کھانا پانی چھوڑکر بہت بلاپ کرنے لگے اور سب نے ستراجت کو گالیان دیکر بہت بُرا کہا اور بہت لوگون نے ستراجت کو مارنا چاہا لیکن بلرام جی نے اُنکو مارنے سے منع کرکے سمجھایا کہ تم لوگ چنتا مت کرو وہ انباشی پُرکھ سیمنتک من لیے آتے ہین تینون لوک مین کوئی ایسا نہین ہی جو اُنکو مار سکے یا دکھ دے سکے جب اُنکے سمجھانے پر بھی کسیکو دھیرج نہین ہوا تب رُکمنی آدک سب استریان کرشن چندر کی روتے روتے گھبرا کر اپنے محل سے باہر نکلین اور آپسمین اکٹھی ہوکر دوارکا باسیون سمیت موہنی مورت کو ڈھونڈھنے چلین۔

دوہا

ماکھن پربھ بل بیر بن دھرین نہین من دھیر
سب ملکر کھوجن چلین بیاکل مہا شریر

ای راجا پریچھت نگر کے باہر جو دیوستھان اُنکو دکھائی دیتے تھے وہان مانتا مانکر آگے چلی جاتی تھین جبکہ شہر کے باہر ایک کوس دیبی جی کے مندر پر پہنچین تب بدھ پوربک پوجا کرکے ہاتھ جوڑکر بولین کہ ای امبکا ماتا تم سبکی اچھا پوری کرتی ہو اسلیے ہملوگ تمسے یہ بردان مانگتے ہین کہ جسمین ہمارے پران ناتھ جلدی اپنا درشن دے کر ہملوگون کا دُکھ دور کرین جسوقت دوارکا ناتھ کی استریان دیبی جی سے یہ بردان مانگ رہی تھین اور راجا اگرسین جدنبسیون سمیت اپنی سبھا مین بیٹھے سوچ کرتے تھے اُسیوقت

موہن پیارے سیمنتک اور جامبونتی کو اپنے ساتھ لیے ہنستے ہوے راجا اگرسین کی سبھا مین جا کر کھڑے ہو گئے اُنکا چندر مکھ دیکھتے ہی بسدیو آدک نے بہت خوش ہو کر بہت درب اُنکے ہاتھ سے دان اور دچھنا دلوائی اور یہ حال سنکر کمنی آدک استریان بڑی خوشی سے گاتی بجاتی ہوئی اپنے اپنے مندر مین آئین اور ایک جدبنسی نے ہنسی کی راہ سے موہن پیارے سے کہا۔

دوہا	من کارن کچھ نہین گئے جامونت کے دھام		بیاہ کرن پہونچے وہان ماکھن پربھ گھنشیام

موہن پیارے نے یہ بات سنکر ہنسدیا اور اُسیوقت ستراجت کو بلا بھیجا اور سیمنتک من اُسے دیکر کہا کہ تمنے جھوٹھا کلنک ہمکو من لینے اور پرسین کو مارنے کا لگایا تھا تمھارے بھائی کو شیر نے مار کر من لے لیا اور اُس شیر کو جامونت بھالو مار کر من لیگیا جامونت نے اپنی بیٹی بواہ کر یہ من جہیز مین دیا ہی سو تم یہ من اپنا لیو جبکہ ستراجت نے وہ من دیکھکر سب حال سُنا تب شرمندہ ہو گیا اُسوقت تو وہ شیام سندر کی اگیا کے موافق من لیکر اپنے گھر چلا گیا لیکن من مین بہت اُداس ہو کر کہنے لگا کہ دیکھو مین نے بڑا پاپ کیا کہ جھوٹھا کلنک بیکنٹھ ناتھ کو لگایا اب مجھکو مناسب ہی کہ ست بھاما اپنی بیٹی اُنکو بواہ کر یہ من جہیز مین دے دون تو میرا اپرادھ چھوٹ جائے۔

دوہا	یہ کنیا جگ موہنی سندر مہا سوروپ		شری جدپت کو دیجیے ایسو رتن انوپ

جب ایسا بچار کر ستراجت نے اپنی استری سے پوچھا تب وہ بولی کہ اے سوامی تمنے بہت اچھا بچارا ہی ست بھاما شریکرشن جی کو دیکر جگت مین جس لیجیے یہ بات سنتے ہی ستراجت نے اچھی لگن ٹھہرا کر ست بھاما کا تلک اپنے پروہت کے ہاتھ بسدیو جی کے گھر بھیجدیا جب راجا اگرسین نے وہ تلک بڑی خوشی سے لے لیا اور دھوم دھام سے برات سجکر شیام سندر کو بیاہنے آئے تب ستراجت نے شاستر کے موافق اپنی بیٹی شریکرشن جی کو بواہ دی اور وہ من اور بہت رتن آدک جہیز مین دیا شریکرشن جی نے اور سب جہیز لیلیا لیکن وہ من اُسکو پھیر کر کہا کہ یہ من ہمارے کام کی نہین ہی کیونکہ ہمسے اُسکی پوجا نہین بن پڑیگی یہ من تم اپنے یہان رکھو جبکہ تمنے اپنی بیٹی ہمکو بواہ دی تب سب مال تمھارے گھر کا ہمارا ہوا اور جو تمنے ہمکو کلنک لگایا تھا اُس بات کا بھی کچھ اپنے من مین سوچ مت کرو اب ہم تمسے کچھ دُکھ نہین مانتے جسکا مال کھو جاتا ہی اُسکا شبہہ بہت آدمیون پر ہوتا ہی یہ سنتے ہی ستراجت نے لجت ہو کر وہ من لے لیا اور شیام سندر ست بھاما کو ساتھ لیکر باجے گاجے سمیت اپنے گھر آئے اتنی کتھا سنکر راجا پریچھت نے پوچھا اے سوامی شریکرشن چندر بیکنٹھ ناتھ کو جھوٹھا کلنک کس سبب سے لگا تھا شکدیو جی بولے کہ مرلی منوہر نے بھادون سدی چوتھ کا چندرما دیکھا تھا اسلیے انکو جھوٹھی چوری لگی تھی۔

دوہا	بھادون سکلا چوتھ کو چاند نہارے جوے		یہ پرسنگ شرون کرے تو کلنک نہین ہوے

اوّھیاے ستاون۔ مارا جانا ستراجت اور ست دھنوا کا

شکدیو جی بولے کہ اے راجا پریچھت جسطرح ست دھنوا جادو نے ستراجت کو مار کر سیمنتک من اُسکا لیلیا اور شریکرشن کے ڈر سے دوارکا چھوڑ کر بھاگا وہ حال کہتے ہین سنو ایکدن کسی نے دوارکا مین آکر شیام اور بلرام سے یہ سندیسا کہا کہ جدھشٹھر آدک پانچون بھائیون کو دُرجودھن نے لاکھ کے قلعہ مین رکھکر آدھی رات کو چارون طرف سے آگ لگوادی وہ لوگ اپنی ماتا سمیت

جل گئے یہ حال سنتے ہی دونون بھائیون کو ایسا سوچ ہوا کہ اسیوقت رتھ پر چڑھ کر اپنی پھوپھی اور بھائیون کی خبر لینے کیواسطے ہستنا پور کو چلے گئے جبکہ شیام اور بلرام راجا دُرجودھن کی سبھا مین پہونچے تب کیا دیکھا کہ راجا دُرجودھن دھرتراشٹ آدک سب چھوٹے اور بڑے اُداس بیٹھے ہین اور بھیشم پتامہ اور دردنا چارج کی آنکھون سے آنسو بہ رہے ہین اور گاندھاری آدک کورو کی استریان پانچون بھائیون کو یاد کرکے رو رہی ہین جب یہ حال دیکھکر شیام اور بلرام بھی اُنکے پاس جا بیٹھے اور جدھشٹھر کا حال اُنسے پوچھا تو کسی نے کچھ جواب ندیا لیکن بُدھی نے شیام کے پاس جاکر آہستہ سے کہدیا کہ درجودھن آدک نے پانچون بھائیونکے پران لینے مین کچھ دھوکھا نہین کیا تھا لیکن تمھاری دیا سے وہ لوگ بچ گئے ہین یہ حال سُنکر شری کرشن جی وہان سے باغ مین اپنے ڈیرے پر چلے آئے ۔ اتنی کتھا سناکر شکدیو جی بولے کہ اے راجا پریچھت جب کہ شیام اور بلرام ہستنا پور کو چلے گئے تب اُنکے پیچھے دوارکا مین یہ حال ہوا کہ ست دھنوا جادو دوارکا باسی کے یہان جس سے پہلے ست بھاما کی منگنی ہوئی اکرور اور کرت برما نے جاکر کہا کہ ایک تو ستراجت نے جھوٹا کلنک من چرانے کا دوارکا ناتھ کو لگایا دوسرے اپنی بیٹی کی منگنی پہلے تمسے کرکے پھر شری کرشن کو بواہ دی اسلیے تمھارے نام دھرائی ذات بھائیون مین ہوئی ان دنون شام اور بلرام ہستنا پور کو گئے ہین تو اُسکو مارکر کیون اپنا بیر نہین لیتا ہمارے نزدیک یہ بات اچھی ہو کہ رات کو ہم تینون آدمی ستراجت کے گھر پر چلکر اُسکو مار ڈالین اور اتنے دنون تک جو اُسنے سیمنتک من کے پرتاپ سے جمع کیا ہو وہ چھین لین یہ بات مانکر ست دھنوا راتکو اکرور کرت برما کے ساتھ ستراجت کے مکان پر گیا اور اکرور اور کرت برما کو دروازے پر کھڑا کردیا اور آپ اکیلا گھر کے بھیتر جاکر ستراجت کو جو نیند مین بیہوش سو رہا تھا مار ڈالا اور جو کچھ سونا اور سیمنتک من اُسکے گھر مین تھا لے کر باہر چلا آیا جبکہ ستراجت کو مارکر تینون آدمی اپنے اپنے گھر چلے آئے تب ست دھنوا اکیلا اپنے گھر بیٹھکر سوچ کرنے لگا کہ دیکھو مین نے اکرور اور کرت برما کا کہنا مانکر شری کرشن جی سے بیر کیا اب نہ معلوم وہ میرا حال کیا کرینگے ۔

دوہا	کرت برما اکرور مل متا دیو مو نہہ آئے		سادھ کہے جو کپٹ کی تا سون کہا بسائے

جب ستراجت کی استری یہ حال اپنے پت کا دیکھ کر رونے اور پیٹنے لگی اور ست بھاما نے یہ حال سنتے ہی وہان جاکر یہ حال اپنے باپ کا دیکھا تب اُسنے پہلے بڑا بلاپ کیا پھر اپنی ماتا کو دھیرج دیکر لوتھ ستراجت کی تیل مین رکھوادی اور اُسیوقت آپ رتھ پر چڑھ کر دشٹ سنگھارن دیوکی نندن کے پاس ہستنا پور کو گئی ۔

چوپائی

دیکھت ہی اُٹھ بولے ہری		گھر ہو کُشل بھیم سندری		ست بھاما کے جوڑے ہاتھ	تم بن کُشل کہان جدناتھ

اے مہاپربھو ست دھنوا رات کو ادھرم کی راہ سے سوتے وقت میرے باپ کو مارکر سیمنتک من لے گیا ۔

چوپائی

دھرے تیل مین ستر تمھارے		دور کرو سب سوچ ہمارے	

ایسا کہکر جب ست بھاما شیام اور بلرام کے سامنے بلاپ کرنے لگی تب دوارکا ناتھ نے بھی بلرام جی سمیت آنکھون مین آنسو بھر کر ست بھاما سے کہا کہ تو اپنے من مین دھیرج دھر جو کچھ ہونا تھا ہو چکا اب تیرا باپ تو جی نہین سکتا لیکن جسنے تیرے

تیرے باپ کو مارا ہی اُسکو مار کر ہم بدلا لیوینگے اور جبتک ست دھنوا کو نہ مارینگے تب تک دوسرا کام نکرینگے جب یہ بات سنکر ست بھاما کو کچھ دھیرج ہوا تب دوارکا ناتھ اُسیوقت بلرام جی اور ست بھاما کو ساتھ لیکر دوارکا کی طرف چلے جبکہ ست دھنو نے سُنا کہ شیام اور بلرام ہستناپور سے آتے ہین تب وہ رہنا اپنا دوارکا مین اُچت نہ جانکر سیمنتک من لیے ہوے کرت برما اور اکرور کے پاس چلا گیا اور ہاتھ جوڑکر بولا کہ سنو بھائی مین نے تمھارے کہنے سے ستراجت کو مارکر بکنٹھ ناتھ سے دشمنی کی اب شیام اور بلرام کے ہاتھ سے میری جان بچنا مشکل ہی اسلیے اب مین تمھارے شرن آیا ہون اپنے کہے کی لاج رکھکر جہان بتاؤ وہان مین چھپ کر رہون

چوپائی

موپر کرودھ کیے جدناتھا | آوت لیے سدرشن ہاتھا | موکو جیو دان اب دیجیے | اپنی شرن راکھ اب لیجیے

نہین تو ای اکرور تم ہمارا رتھ ہانکو ہم ہی شری کرشن جی سے لڑینگے۔

دوہا

ست دھنوا سے ترت ہی اُتر کہیو سناے | اپرادھی جدناتھ کو کاپے راکھو جاے

ای ست دھنوا تم اپنے اگیان سے یہ بات ہمسے کہنے آئے ہو پہلے تمنے نہین سمجھ لیا تھا کہ ستراجت کے مارنے مین شری کرشن جی ست بھاما کی سہاتیا کرینگے ہمسے تمھاری رچھا نہین ہوسکتی جہان تمھارا من چاہے وہان بھاگ کر چلے جاؤ ہم بکنٹھ ناتھ کے سیوک ہوکر ایسی سامرتھ نہین رکھتے جو تمھارا ساتھ دیکر اُنکے ہاتھ سے اپنا پران کھووین اور شری کرشن جی سے بیر کرکے کوئی جیتا نہین بچسکتا جنھون نے گوبردھن پہاڑ اپنی انگلی پر اُٹھا لیا اور بڑے بڑے جودھا اور راچھسون کو ساعت بھر مین مار ڈالا اُنسے کون لڑسکتا ہی دنیا کے لوگ اپنے مطلب کیواسطے بہت سی باتین کہتے ہین لیکن بدھمان آدمی کو چاہیے کہ اپنا نفع اور نقصان سمجھکر وہ کام کرے جسمین پیچھے سے دکھ نہ پاوے ای راجا پریچھت جب اکرور اور کرت برما نے ایسی روکھی سوکھی باتین ست دھنوا سے کہین تب اُسنے اپنے جینے سے ناامید ہوکر وہ من اکرور کے سامنے پھینکدی اور آپ ایک گھوڑے پر جو چار سو کوس ایکدن مین جاتا تھا چڑھکر جنک پور کیطرف بھاگا جبکہ اُسی دن شیام سندر نے دوارکا مین پہونچکر اُسکے بھاگنے کا حال سُنا تب اپنے استھان پر بھی نہ جاکر ست بھاما کو محل مین بھیجدیا اور آپ اور بلرام جی دونون بھائی ایک رتھ پر چڑھکر ست دھنوا کے پیچھے دوڑے تو جنک پور کے پاس جاکر اُسکو گھیرا جبکہ اُسی جگہ گھوڑا ست دھنوا کا مرگیا تب وہ شری کرشن جی کے رتھ کی آہٹ پاکر بیدل بھاگا جیسے شری کرشن جی نے اُسکو بھاگتے دیکھا ویسے بلرام جی کو رتھ پر چھوڑکر آپ اُسکے پیچھے دوڑے اور نزدیک پہونچکر سر اُسکا سُدرشن چکر سے کاٹ لیا جبکہ اُسکا کپڑا وغیرہ ڈھونڈھنے پر بھی وہ من اُسکے پاس نہین نکلی تب بلرام جی سے آکر کہا کہ ای بھائی مین نے ست دھنوا کو برتھا مارا کسواسطے کہ وہ من اُسکے پاس نہین نکلی ست دھنوا کے مارتے وقت بلرام جی اُنکے ساتھ نہ تھے اسلیے پرمیشور کی مایا سے بلدیو جی کے من مین یہ سندیہ ہوا کہ شیام سندر نے وہ من ست بھاما کو دینے کے واسطے ہمسے چھپایا ہی تب اُنھون نے شیام سندر سے کہا کہ ای بھائی وہ من کسی دوسرے کے پاس ہی تم دوارکا مین جاکر ڈھونڈھو آیا دن آپ سب حال کھلجائیگا مین متھلا پور کو دیکھتا ہوا پیچھے سے آؤنگا۔ اتنی کتھا سُنا کر شکدیو جی بولے کہ ای راجا پریچھت شری کرشن جی انتر جامی بلرام جی کے من کا حال جانکر وہان سے دوارکا پُری کو گئے اور بلرام جی متھلا پور مین آئے جبکہ جنک پور کے راجا نے بلدیو جی کے آنیکا حال سنا تب اُنکو آدر کے ساتھ راج مندر پر لوا لے گیا اور بڑی خاطرداری سے اُنکو اپنے یہان رکھا جب راجا دُرجودھن نے جو بلرام جی سے پریت رکھتا تھا یہ حال سُنا کہ ان دونون بلرام جی شری کرشن جی سے دکھ مانکر

جنک پور مین ٹکے ہین تب وہ جنک پور مین آیا اور بلرام جی کے پاس آکر اُنکو بڑے آدر سے اپنے گھر لیگیا اور بنے پوریک ہاتھ جوڑکر بولا کہ مجھکو بڑے بھاگ سے آپ کا درشن ملا اب میرے من مین یہ اچھا ہی کہ آپ کرپا کرکے تھوڑے دن یہان رہیے اور مجھکو اپنا چیلا بنا کر گدا جدھ سکھلایئے یہ بات سننے اور اُسکی سچی پریت دیکھنے سے بلدیو جی دُرجودھن کو چیلا بنا کر وہان گدا جدھ سکھانے لگے اور شیام سندر نے دوارکا مین پہونچکر ست بھاما سے کہا کہ ستراجت کے بدلے ست دھنوا کو ہمنے مار ڈالا لیکن وہ من اُسکے پاس نہین نکلی ست بھاما کو اس بات کا بشواس نہو کر من مین یہ سندیھ پیدا ہوا کہ موہن پیارے وہ من بلرام جی کو دیکر مجھ سے بہانہ کرتے ہین جبکہ اکرور اور کرت برما نے ست دھنوا کے مارے جانیکا حال سُنا تب وہ بھی اپنے پران کا ڈر مانکر دوارکا سے بھاگے کرت برما دکھن کیطرف چلا گیا اور اکرور جی پریاگ چھیتر مین چلے گئے اور وہان اسنان اور دان کرکے گیا جی مین جاکر پتر دن کا شرادھ کیا اور وہانسے کاشی مین آکر رہنے لگے اور اکرور ہر روز بیس من سونا سیمنتک من سے پاکر دان آدک اچھے کرم مین خرچ کر ڈالتے تھے اور شری کرشن انترجامی یہ حال جانتے تھے لیکن اُنھون نے یہ بھید کسی سے نہین کہا کہ اکرور سیمنتک من لیکر کاشی مین ٹکا ہی دوارکا باسی یہ سمجھتے تھے کہ اکرور اور کرت برما نے ستراجت کے مارنے کیواسطے صلاح دی تھی اسی کارن شری کرشن جی کے ڈر سے وہ دونون بھاگ گئے ہین جبکہ بلرام جی کچھ دنون بعد دُرجودھن کو گدا جدھ سکھا کر دوارکا مین آئے تب مُرلی منوہر نے جدبنسیون کو ساتھ لیکر ستراجت کی لوتھ تیل سے نکلوائی اور داہ اور کریا کرم اُسکا آپ کیا۔ اتنی کتھا سُنا کر شکدیو جی بولے کہ ای راجا پریچھت اکرور جی جس دیس اور گانون مین رہتے تھے اُسجگہہ ہر اچھا سے پرجا کی اچھا کے موافق پانی برستا تھا اور اناج مہنگا نہین ہوتا تھا اور وہان مری وغیرہ کوئی روگ نہو کر سب چھوٹے بڑے خوشی سے رہتے تھے جبکہ بیکنٹھ ناتھ کو یہ اچھا ہوئی کہ اکرور کو پھر بُلانا چاہیے تب دوارکا پُری مین پانی نہ برسنے سے مہنگی اور روگ پیدا ہونے سے پرجا لوگ دُکھ پانے لگے یہ حال اپنا دیکھتے ہی جدبنسیون نے گھبرا کر شری کرشن جی سے کہا۔

چوپائی

ہمتو شرن تمھاری رہین	مہا کشٹ اب کاہے سہین

ای مہاراج نہ معلوم پرمیشور کی کیا اچھا ہی جو پانی نہین برستا ہی ہملوگ آپ کو چھوڑکر اپنا دکھ کس سے کہین آپ دیا کرکے کوئی تدبیر ایسی کیجیے جسمین ہملوگون کا دکھ چھوٹ جائے یہ آدھین بچن سُنکر دوارکا ناتھ نے کہا کہ جس دیش سے سادھو اور مہاتما چلا جاتا ہی وہان کے لوگ بہت طرح کے دکھ پاتے ہین جب سے اکرور جی دوارکا چھوڑکر چلے گئے تب سے یہان اناج کی مہنگی اور روگ کی بڑھتی ہی یہ بات سُنکر جدبنسی بولے کہ ای کرپا ندھان آپ نے سچ کہا ہم لوگ بھی یہ بات سمجھتے ہین لیکن آپکے ڈر سے کہہ نہین سکتے اکرور جی جدبنسیون مین بڑے ہوکر آپکے ڈر سے بھاگ گئے ہین جبتک وہ دوارکا مین رہے تب تک ہملوگون نے دکھ نہین پایا آپ دیا کرکے اکرور کو یہان بلایئے جسمین سب لوگ سکھ پاوین یہ بات سنکر موہن پیارے نے کہا کہ بہت اچھا تم لوگ اکرور کو ڈھونڈھکر سنمان پوریک یہان لے آؤ یہ بات سنتے ہی پانچ سات جدبنسی ملکر اکرور کو ڈھونڈھنے نکلے جب کاشی جی مین پہونچکر پتا اُنکا پایا تب اُنکے پاس جاکر بنے کیا کہ اکرور جی تمھارے بنا دوارکا باسیون نے بڑا دُکھ پایا شیام سندر کے رہنے پر بھی وہان پانی نہ برسنے سے کال پڑا اسلیے شیام سندر نے تمکو بلا کر کہا ہی کہ جو تم میری بھگت رکھتے ہو تو بے کھٹکے چلے آؤ۔

چوپائی

سادھن کے بس شری پت رہین | تن سے سب سکھ سمپت لہین

یہ بات سنتے ہی اکرور جی بڑی خوشی سے اُسیوقت سیمنتک من لیکر جدبنسیون کے ساتھ دوارکا کو چلے جبکہ اکرور جی شہر کے پاس پہونچے تب شیام اور بلرام آگے سے آکر اُنکو آدر سہت لیگئے جیسے اکرور دوارکا پُری مین پہونچے ویسے ہر اچھا سے پانی برسا اور اناج سستا ہوکر سب کسی کا روگ چھوٹ گیا ایک دن شری کرشن جی نے اکرور کو اکیلے مین بلا کر کہا کہ ای چاچا تم اُداسی چھوڑ کر خوش رہا کرو ہمنے تمھارا ایرادھا کیا اور تمھارے پاس جو سیمنتک من ہی اُسکو کسی کے سامنے ہمارے پاس لے آؤ جسمین بلرام جی اور ست بھاما کا سندیہ چھوٹ جائے جسکا مال ہو اُسکو دینا چاہیے اور جبکہ مال کا مالک نہ رہے تب اُسکے بیٹے کو دینا چاہیے اور بیٹا بھی نہ ہو تو اُسکی استری کو دینا چاہیے استری نہو تو اُسکی بیٹی کے بیٹے کو دینا چاہیے وہ بھی نہ ہو تو اُسکے بھائی کو دیدے بھائی بھی نہ ہو تو اُسکے کل پروار مین جو کوئی ہو اُس کو دیدیوے اور جو اُسکے کل مین بھی کوئی نہو تو اُسکے گرو کو دیدیوے گرو بھی نہو تو گرو کے بیٹے کو دیدیوے جبکہ وہ بھی نہ رہے تب وہ مال براہمن کو دیدیوے دوسرے کا مال کسی کو لینا نہ چاہیے ستراجت کا بیٹا نہین ہی اس سے ست بھاما کا بیٹا یہ من لیگا یہ بات سنتے ہی اکرور جی نے وہ من راجا اگرسین کی سبھا مین جہان پر بلرام جی آدگ سب جدبنسی بیٹھے تھے لاکر شیام سندر کے سامنے رکھدیا اور ہاتھ جوڑ کر کہا کہ ای مہاپربھو یہ من لیکر میرا اپرادھ چھما کیجیے آجتک جتنا سونا اس من نے مجھکو دیا وہ سب مین نے اچھے کرم مین خرچ کر ڈالا جب وہ من دیکھ کر بلرام جی اور ست بھاما کا سندیہ چھوٹ گیا تب وہ دونون بہت شرمندہ ہوکر شری کرشن جی کے چرنون پر گر پڑے اور بلرام جی نے روکر کہا کہ ای دینا ناتھ مجھ سے بڑا اپرادھ ہوا جو آپ کے اوپر جھوٹھا سندیہ کیا اسلیے اب مین جنگل مین جاکر مرجاؤنگا کیونکہ اب مین اس لائق نہین رہا کہ آپ کو اپنا منھ دکھلاؤن جب کہ یہ حال بلرام جی کا شری کرشن جی نے دیکھا تب اُنکو اپنی چھاتی سے لگا لیا اور بہت دھیرج دیکر کہا کہ تم کسی بات کی چنتا مت کرو مین نے تمھارے سندیہ کرنیسے کچھ بُرا نہین مانا سنسار مایا روپی استری اور درب دونون بہت بُری ہوکر استری اور پُرش اور پتا اور پتر مین بیر کرا دیتی ہین اسلیے گیانی آدمی کو اندونون سے بہت پریت کرنا نہ چاہیے جبکہ شیام سندر نے اُنکو اسیطرح بہت دھیرج دیکر سیمنتک من ست بھاما کو سونپ دیا تب اُسکے بھی من کا سوچ چھوٹ گیا۔ اتنی کتھا سنکر راجہ پریچھت نے پوچھا کہ ای من ناتھ جب اکرور جی ایسا گُن رکھتے تھے تب ستراجت اُنکے سامنے کیون مارا گیا اور وہ آپ کسواسطے بھاگ گئے تھے شکدیو جی نے کہا کہ ای راجا جسدن سے اکرور نے شت دھنوا کو ستراجت کے مارنے کی صلاح دی تھی اُسیدن سے سب گُن اُنکے جاتے رہے تھے یہ بات سنکر راجا پریچھت بولے کہ ای مہاراج آپ نے سچ کہا بُری سنگت کرنے مین سوائے ہان کے کچھ لابھ نہین ہوتا اکرور کا شبھ گُن جاتا رہا تو کون تعجب ہی لیکن آپ یہ کہیے کہ اکرور مین یہ سب گُن کسطرح پرگٹ ہوے تھے شکدیو جی نے کہا کہ ای راجا ایک سمے کاشی پُری مین ابرکھن ہوکر بڑی مہنگی پڑی تھی اور اُنھین دنو سُپھلک نام جادو بڑا دھرماتما اور ست بادی اور ہر بھگت کسی سنجوگ سے وہان جا پہونچا جبکہ اُسکے پہونچتے ہی ہر اچھا سے بڑا پانی برس کر سب لوگون نے سکھ پایا تب کسی راجا نے خوش ہوکر گاندنی نام اپنی لڑکی اسکو بواہ دی اُسی لڑکی سے اکرور پیدا ہوکر سُپھلک کا گُن اُنھین پرگٹ ہوگیا۔

دوہا

من لیلا اوبھت مہا کہے سنے جو کوے | تاکہ کبھون جگت مین کچھ کلنک نہین ہوے

ادھیائے اٹھاون

بواہ کرنا شیام سندر کا کالندی اور ستیا اور بھدرا اور لچھمنا آدک سے

شکدیو جی نے کہا کہ اے راجہ پریچھت شیام سندر ستراجت کا مرنا سنکر جدھشٹھر آدک کو بنا دیکھے ہستنا پور سے چلے آئے تھے اسلیئے اُنکا جدھشٹھر اور ارجن آدک سے بھینٹ کرنے کو چاہتا تھا اور حال جدھشٹھر آدک کا اسطرح پر ہی کہ جب راجا دُرجودھن نے پانچون بھائی پانڈو اور کنتی اُنکی ماتا کو لاکھ کے قلعہ مین رکھکر آگ لگا دی تب وہ لوگ سُرنگ کی راہ سے جو بدرجی نے پہلے سے بنا رکھی تھی باہر نکل آئے اور سنیاسی کے بھیس مین اپنے کو چھپا کر کہین رہنے لگے اور ایک بھلین اپنے پانچون بیٹون سمیت جو اسی قلعہ مین جلکر مر گئی تھی اُسکی ہڈی دیکھنے سے درجودھن کو یقین ہوا کہ جدھشٹھر آدک جلگئے اور انھین دنون راجا دُرپد نے اپنی بیٹی کا سویمبر رچا وہان پر دُرجودھن آدک سب پرتھوی کے راجا اکٹھا ہوے اور بیدبیاس اور دھومر رکھیشور کے کہ جانے سے ارجن ادک پانچون بھائی اپنی ماتا کو کسی جگہ چھوڑکر سنیاسی کا بھیس بنائے ہوے اس سویمبر مین پہونچے جسوقت دُرپدی چندرکھی سولھون سنگار کیے انگ انگ پر جڑاؤ گہنا پہنے پھولون کا گجرا ہاتھ مین لیے جہان سب راجا بیٹھے تھے وہان آکر کھڑی ہوئی اُسکی سندرتائی دیکھکر سب چھوٹے اور بڑے موہت ہو گئے اُسوقت دھرشٹ دُمن دُرپدی کے بھائی نے پکار کر کہا کہ جو کوئی کڑاہ مین مچھلی کی پرچھائین دیکھکر سر نیچا کیے ہوے مچھلی کو بیدھیگا اُسکو یہ لڑکی مین بواہ دونگا یہ بات سنتے ہی راجا ششپال نے وہ دھنکھ جو مچھلی بیدھنے کیواسطے راجا دُرپد نے وہان رکھوایا تھا اُٹھانا چاہا جب وہ دھنکھ نہین اُٹھا سکا تب شرمندہ ہوکر پھر آیا اور یہی حال اجاجراسندھ کا بھی ہوا تب کرن نے وہ دھنکھ چڑھا کر مچھلی کو بیدھنا چاہا اُسوقت دروپدی کرن سے بولی کہ تو سوت کا بیٹا ہوکر ایسی سامرتھ نہین رکھتا کہ مجھکو بواہ لیجائے یہ بات سنتے ہی کرن نے دروپدی کیطرف دیکھکر وہ دھنکھ پرتھوی پر دھر دیا اور اپنی جگہ پر آبیٹھا جبکہ یہ حال اُن لوگون کا دیکھکر اور دوسرے راجا مچھ بیدھنے سے نراس ہو گئے تب ارجن نے جدھشٹھر اپنے بڑے بھائی کی اگیا لے کر جیسے اُس مچھ کو اپنے بان سے بیدھ ڈالا ویسے دروپدی نے جیمال ارجن کے گلے مین پہنا دی یہ حال دیکھتے ہی دوسرے راجون نے ڈاہ سے آپس مین کہا کہ بڑے سوچ اور شرم کی بات ہی جو ہم لوگون کے سامنے یہ سنیاسی راجا کی بیٹی کو لیجاوے جبکہ ایسا بچار کر مورکھ راجون نے ارجن کا سامنا کیا تب پانچون بھائی پانڈوان کو لڑائی مین جیت کر دروپدی کو اپنی ماتا کے پاس لے آئے اور کنتی ماتا کی اگیا سے ارجن آدک پانچون بھائیون نے اُسکو اپنی استری بنا کر رکھا جب یہ حال درجودھن کو معلوم ہوا کہ جدھشٹھر آدک پانچون بھائی نہین جلے اور جیتے بچ گئے ہین تب بدرجی کو بھیجکر اُنکو بلا بھیجا اور آدھا راج اپنا اُنکو بانٹ دیا جبکہ جدھشٹھر آدک پانچون بھائیون نے آدھا راج اپنا پایا تب وہ ہستنا پور کے پاس اندرپرستھ نام ایک شہر بہت اچھا بسا کر آنند سے راج کرنے لگے اور بہت راجون کو جیت کر اپنے بس مین کرلیا یہ حال سُنکر موہن پیارے کئی جدنسیون کو اپنے ساتھ لیکر اندرپرستھ کو گئے جبکہ دیو کی نندن اُس شہر کے پاس پہونچے اور جدھشٹھر آدک پانچون بھائی یہ حال سنتے ہی آگے سے آکر اُنکو سنمان پورک راج مندر پر لے گئے اور شریکرشن جی نے کنتی کے پاس جاکر اُنکے چرنون پر اپنا سر رکھدیا تب کنتی نے شیام سندر کو گود مین بیٹھا کر بہت پیار کیا جبکہ دروپدی کنتی کی اگیا سے گھونگھٹ کاڑھے ہوے ہر چرنون پر گر پڑی تب شیام سندر نے اُسکے سر پر ہاتھ رکھکر آشیرباد دیا پھر کنتی نے شریکرشن جی کو جڑاؤ چوکی پر بٹھا کر خوشی سے اُنکی آرتی کی اور چھین پرکار کے بنجن بنا کر کھلائے جب شیام سندر بھوجن کر کے پان

اور الائچی کھانے لگے اُسوقت کنتی نے بسدیو اور دیوکی اور سورسین اور بلرام جی آدک کی کشل پوچھکر اُنسے کہا کہ مہاراج تمھاری کرپا کا حال مین کہانتک کہون پہلے اکرور کو تمنے میری سدھ لینے کو بھیجا دوسری مرتبہ آپ آئے ۔

دوہا

جب تم پیارے پریت کر پٹھیو شری اکرور | تب ہی من دھیرج بھیو کیو کشٹ سب دور

اے دینا ناتھ اُسی دن سے مین نے جانا کہ آپ میرے سہایک ہین جب آپ ایسے ترلوکی ناتھ میری رچھا کرنے والے ہین تو مین کسیکا ڈر نہین رکھتی مجھکو اس بات کا بشواس ہے کہ جو کوئی آپ کی شرن آتا ہے اُسکو دُکھ نہین ہوتا جسطرح آپ اپنے بھگت اور تینون لوک کا دکھ چھڑا دیتے ہین اُسی طرح میرے بیٹون کو بھی اپنی شرناگت جانکر اُنکی رچھا کیجیے ۔

چوپائی

جب جب بپت پڑی ہر بھاری | تب تب رچھا کری ہماری | آ ہو کرشن تم پر دُکھ ہرنا | پانچون بندھ تمھاری شرنا

جسطرح ہرنی اپنے جھنڈ سے الگ ہوکر بھیڑیے کا ڈر رکھتی ہے اُسیطرح میرے پانچون بیٹے دُرجودھن آدک سے اپنے پران کا ڈر رکھتے ہین جب کنتی یہ کہہ چکی تب جدھشٹھر نے شری کرشن جی کے آگے ہاتھ جوڑکر بنتی کیا کہ اے ترلوکی ناتھ مین جانتا ہون کہ پچھلے جنم مین کوئی اچھا کرم مجھسے ہوا تھا جسکے پرتاپ سے آپ کے چرنون کا درشن جو برھما دک کو جلدی دھیان مین نہین ملتا مجھکو ملا ۔

دوہا

جن چرنن کی رین سے مم گھر کیو پنیت | کہ مکھ سے برنن کرون ماکھن پریہ سو نیت

اے مہاپربھو ہم لوگ اناتھ ہوکر سوائے آپ کی دیا اور کرپا کے دوسرے کا بھروسا نہین رکھتے مجھکو ایسی سامرتھ نہین ہے کہ آپ بیکنٹھ ناتھ کی استت برنن کرسکون جسطرح آپ نے مجھکو اپنا داس جانکر دیا کی راہ سے یہان کرپا کی اسیطرح چار مہینے برسات بھر یہان رہکر اپنے داسونکو سکھ دیجیے یہ دین بچن کنتی اور جدھشٹھر کا سنتے ہی برندابن بہاری بھگت ہتکاری نے بہت دھیرج دیا اور چار مہینے وہان رہکر نت نئے سکھ اُنکو دینے لگے ایکدن شیام سندر اور ارجن راجا جدھشٹھر سے اگیا لیکر اور رتھ پر بیٹھکر جنگل مین شکار کھیلنے گئے ارجن نے کئی شیر اور چیتے اور ریچھ اور سوکر اور ہرن اور سابر وغیرہ کا شکار مارا اور ہرن اور سابر کا ماس راج مندر پر بھیجدیا جبکہ بہت محنت کرنیسے شیام سندر اور ارجن کو پیاس لگی تب دونون نے جمنا کنارے جاکر پانی پیا اور ایک درخت کے سایے مین سو گئے ۔

دوہا

شری جمنا شوبھت مہا جا مین اُٹھے ترنگ | شنیل پون بے سدا پھولے کمل سُرنگ

جبکہ ارجن تھوڑی دیر سوکر ٹہلتے ہوے جمنا کنارے گئے تب کیا دیکھا کہ جمنا جل مین سونے کا جڑاؤ مندر بنا ہے اور اُسمین ایک لڑکی بہت سندر بیٹھی ہوئی تپ کرتی ہے یہ چرتر دیکھتے ہی ارجن نے اُس لڑکی سے پوچھا کہ تم کسکی بیٹی ہو اور کیا نام ہے اور کسواسطے یہان اکیلی بیٹھی ہوئی تپ کرتی ہو

دوہا

یہ سنکر بولی بھئی مہا متوہر بام | پتا ہمارے سورج ہین کالندی مم نام

جن دنون شری کرشن چندر آنند کند برندابن مین بہار کرتے تھے تب ہی سے مین اُس موہنی مورت پر موہت ہوکر اُنکو اپنا پت بنانا چاہتی ہون مین نے منسا باچا کرمنا سے یہ پرن کیا ہے کہ سوائے بیکنٹھ ناتھ کے دوسرے سے اپنا بواہ نہین کرونگی سورج دیوتا نے میری اچھا جانکر یہ مندر رہنے کیواسطے بنوا دیا ہے اپنے پتا کی آگیا سے دن رات یہان رہکر ہر چرنون کا دھیان اور اسمرن کرتی ہون لیکن مین نے سُنا ہے کہ شیام سندر بہت اشریان مہا سندری ہو موہت ہوکر آٹھون پہر اُنکی سیوا مین رہا کرتی ہین اسلیے مجھ غریب بچاری کو اُنکے پاس دوارکا مین پہونچنا

بہت کٹھن ہی جو وہ دیال ہوکر اپنا درشن دیوین تو میری کامنا پوری ہو جاوے ۔

چوپائی

وہ سب کے من کی گت جانین | داسن کی بنتی نت مانین | جب لو نہین پوجے مم آسا | تب لو جل مین کردن نواسا

ارجن یہ بات سنتے ہی وہان سے ہنستے ہوے شیام سندر کے پاس آکر بولے کہ مہاراج جمنا جل مین ایک مہاسندری تمکو اپنا پت بنانے کیواسطے تپ کرتی ہی تم ایسے بھاگوان ہو کہ تمھارے پیچھے پیچھے مہاسندر استریان دوڑا کرتی ہین یہ سنکر شیام سندر وہان سے اٹھکر جمنا کنارے چلے گئے اور ارجن نے پہلے سے جاکر اس چندرمکھی سے کہا کہ جنکو تم اپنا پت بنانا چاہتی ہو وہی دوارکا ناتھ اپنا شی پرکھ یہان آتے ہین جیسے یہ بات کالندی نے سنی ویسے مارے خوشی کے آگے دوڑکر ہر چرنون پر گر پڑی اور پرکرما کرکے ہاتھ جوڑکر سامنے کھڑی ہوگئی جبکہ شیام سندر نے اسکی سچی پریت دیکھکر ہنستے ہوے اسکا ہاتھ پکڑ لیا تب کالندی نے بنتی کرکے کہا کہ ای پران ناتھ مین سنسا با چاکر سنا سے آپکی داسی ہوکر آپکے ساتھ چلنے کو تیار ہون لیکن سنساری بیوہار اور بید اور شاستر کی مرجاد جو آپ نے بنادی ہی اسکے موافق چلنا چاہیے یہ بات سنکر شیام سندر نے اسیوقت سورج دیوتا کے پاس جاکر کہا کہ تم اپنی بیٹی کو ہمکو دو جب سورج دیوتا نے اسیوقت وہان آکر وہ کنیا شری کرشن جی کو سنکلپ دی تب شیام سندر اسکو رتھ پر چڑھا کر اندرپرستھ مین لے آئے وہان بشوکرما نے پہلے سے بیکنٹھ ناتھ کی اچھا کے موافق ایک مکان بہت اچھا بنا رکھا تھا اسی مین کالندی (جمنا جی) کو اتار کر ایک روپ اپنا اسکے پاس رکھا اور دوسرے روپ سے ارجن کو ساتھ لیے ہوے کنتی کے گھر چلے گئے ایکدن اجاجد ھشٹھر نے شری کرشن جی سے کہا کہ ای مہاراج ایسی دیا کیجیے کہ جسمین میرے رہنے کیواسطے ایک مکان بہت اچھا ہو جائے یہ بات سنتے ہی شری کرشن جی نے بشوکرما کو اگیا دی تو اسنے دوارکا پری ایسے بہت مکان جدھشٹھر آدک کے رہنے کیواسطے جلدی بنا دیے جب پانچون بھائی اسمین رہنے لگے تب ایکدن رات کو جہان شری کرشن جی اور ارجن بیٹھے تھے اگن دیوتا نے آکر شری کرشن جی سے بنے کیا کہ ای مہاراج مجھکو اجیرن کا روگ پیدا ہوا ہی وہ کسی طرح نہین جاتا جو مین نندن بن کو جہان بہت سی جڑی بوٹی گن وان لگی ہین جلا دون تو میرا روگ چھوٹ جائے یہ سنکر شری کرشن جی مہاراج نے کہا کہ بہت اچھا تم جاکر اسکو جلا دو تب اگن دیوتا نے ہاتھ جوڑکر کہا کہ مہاراج اس باغ کی رچھا اندر کرتا ہی جو مین اکیلے جاؤن تو اندر پانی برساکر میری جوالا کو ٹھنڈی کردیگا یہ بات سنکر بھیمی پت نے ارجن سے کہا کہ ای بھائی تم اگن کے ساتھ جاکر نندن بن کو اس سے جلوا دو جسمین اسکا روگ چھوٹ جائے ارجن بیکنٹھ ناتھ کی اگیا کے موافق دھنکھ بان اٹھا کر اگن کے ساتھ چلے اور باغ مین پہونچکر اگن سے کہا کہ تم اپنی اچھا کے موافق اس باغ کو جلا دو مین تمھاری رچھا کرنے کیواسطے کھڑا ہون جبکہ اگن دیوتا آم آملی بیر پاکر پیپر مہوا جامن کٹھل کچنار گولر وغیرہ سب درخت وہان کے چارون طرف سے جلانے لگا اور سب پشو اور پنچھی آدک وہان کے اپنا اپنا پران لیکر جدھر تدھر بھاگے اور دھوان اسکا آکاش مین پہونچا تب اجہ اندر نے میگھ پت کو بلاکر حکم دیا کہ تو ابھی جاکر ایسا پانی نندن باغ پر برساؤ جسمین سب آگ بجھ جائے اور کوئی پشو اور پنچھی جلنے نہ پاوے جب یہ اگیا پاکر میگھ راجا نے دل بادل کی فوج ساتھ لیکر نندن باغ پر جاکر پانی برسانا چاہا تب ارجن نے بون بان مارکر سب بادل کو اسطرح جہان تہان اڑا دیا جسطرح ہوا سے روئی کے گالے اڑ جاتے ہین اور اپنے بانون سے نندن باغ کے چارون طرف ایسا پنجرا بنا دیا کہ جسمین کوئی پشو اور پنچھی وہان کا باہر نہ جا سکے اور پانی بوندی بھی نہ پہونچ سکے جب کہ اگن دیوتا انند پورنبک

وہ باغ جلاتے ہوے مے نام دانو کے مکان کے پاس پہونچے تب دانو نے جلنے کے ڈر سے ارجن کے پاس آکر بنے کیا کہ ای راجکمار مجھکو اپنی شرنا گت سمجھکر میرا پران اس اگن کے ہاتھ سے بچاؤ یہ دین بچن سنتے ہی ارجن نے خوش ہوکر اگن سے کہدیا کہ تم مے دانون کا گھر نہ جلاؤ اگن دیوتا نے ارجن کی اگیا سے مے دانو کا مکان چھوڑکر سب نندن باغ کو جلادیا تب مے دانو نے ارجن کا احسان مانکر اُنسے مترتا کی اور اپنی مایا سے ایک مکان سبھا کا بہت اچھا جدھشٹھر آدک کے بیٹھنے کے واسطے اندرپرستھ مین بنادیا جسے دیکھکر ہم لوگ موہت ہوجاتے تھے اُسمین کئی جگہہ ایسے کنڈ بلور کے صاف بنے تھے جسکو دیکھکر پانی بھرا معلوم ہوتا تھا اور کئی جگہہ پانی بھرے ہوے کنڈ سوکھے دکھلائی دیتے تھے ایکدن راجا دُرجودھن اُس مکان کے دیکھنے کو وہان گیا جب پانی مین بھیگنے کے شبہہ سے اُسنے اپنا جامہ اُٹھالیا تب بھیم سین ہنسنے لگے اس سے دُرجودھن بہت شرمندہ ہوکر اپنے گھر چلا آیا اُسی دن سے دُرجودھن نے پانڈون کے ساتھ بہت دشمنی اپنے من مین پیدا کی جب اگن دیوتا کا روگ ارجن کی سہاتیا سے چھوٹ گیا تب اُسنے بہت خوش ہوکر گانڈیو نام دھنکھ اور ڈبیہ کوچ اور ایک رتھ اور چار گھوڑے سفید رنگ کے اور دو ترکش جسکے بان کبھی نہین گھٹتے تھے اور ایک تلوار اور ڈھال بہت اچھی ارجن کو دی ۔

دوہا

کالندی سکھ دین کو پانڈستن کے کاج
اگن بھار اُپجاے کے رہے تہان جدراج

جبکہ شیام سندر نے چار مہینے اندرپرستھ مین رہکر راجا جدھشٹھر سے بدا ہونا چاہا تب پانچون بھائی پانڈو اور کنتی اور دروپدی آدک بہت اُداس ہوگئے اسلیے بسدیو نندن اُنکو دھیرج دیکر ارجن اور کالندی کو ساتھ لیکر جب کئی دن مین آنندپور بگ دوارکا مین پہونچے تب انکے درشن سے سب چھوٹون اور بڑون نے سُکھ پایا کئی دن بعد راجا اگرسین سے شری کرشن جی نے کہا کہ مہاراج کالندی سورج دیوتا کی بیٹی جو ہمارے ساتھ آئی ہے اُسکا بواہ میرے ساتھ کردیجیے یہ بات سنتے ہی راجا اگرسین نے اچھی لگن مین شری کرشن جی اور جمنا جی کا بواہ بڑی دھوم دھام سے کردیا اتنی کتھا سُنا کر شکدیو جی بولے کہ ای راجا پریکھیت جسطرح مُرلی منوہر متر برندا کو بواہ لائے تھے اسکا حال سنو کہ شری کرشن جی کی بوا راج دیبی نام اجین کے راجا سے بیاہی گئی تھی جبکہ اُسکی برندا نام کنیا بہت سندر اور چندرمکھی پیدا ہوکر بیاہنے جوگ ہوئی تب راجہ متر سین اُسکے بھائی نے اُسکا سویمبر رچکر سب جگہہ نیوتا بھیجا بہت دیس کے راجا وہان آکر اکٹھا ہوے یہ حال سُنکر بسدیو نندن انتر جامی بھی جنکی چاہنا اور بھگت وہ کنیا اپنے ہردے مین رکھتی تھی ارجن سمیت اجین کو گئے اور جہان پردیس دیس کے راجا پرتاپی سویمبر مین بیٹھے تھے وہان جاکر کھڑے ہوے اُسیوقت متر برندا نے سولھون سرنگار کیے ہاتھ مین جیمال لیے اُس استھان پر آکر جیسے شری کرشن جی کو دیکھا ویسے اُنپر موہت ہوکر وہ مالا اُنکے گلے مین ڈالدی یہ حال دیکھکر سب راجا لوگ اپنے اپنے من مین پچھتانے لگے اور راجا دُرجودھن جو اپنے بھائیون سمیت وہان گیا تھا من مین ڈاہ پیدا کرکے متر سین اور بند سین راج کنیا کے بھائیون سے بولا کہ سنو بھائیو کرشن تمھارے ماما کا بیٹا راجا کی بیٹی کو بواہ لیجائے گا تو اسمین سنساری لوگ تمھاری ہنسی کرینگے اسلیے تم اپنی بہن کو سمجھا دو کہ وہ اُنسے اپنا بواہ نکرے نہین تو سب راجون مین تمھاری ہنسی ہوگی یہ بات سنتے ہی جیسے متر سین نے اپنی بہن کو جاکر سمجھایا ویسے وہ شیام سندر کے پاس سے ہٹ کر الگ کھڑی ہوگئی تب ارجن نے جھک کر شری کرشن جی کے کان مین کہا کہ مہاراج آپ اسوقت جو کسی کا لحاظ کرینگے تو بات بگڑ جائیگی جو کرنا ہو جلد کیجیے یہ بات سنتے ہی شری کرشن جی نے جھپٹ کر سویمبر کے بیچ مین متر برندا کا ہاتھ پکڑ لیا اور اُسکو اپنی رتھ پر بٹھا کر دوارکا چلے یہ حال دیکھکر دوسرے راجا جو وہان تھے

اپنے رتھ اور گھوڑون پر چڑھ کر اُنکے پیچھے دوڑے اور بہت طرح کے ہتھیار لیے ہوئے اُنکو چارون طرف سے گھیر لیا جب دیت سنگھارن نے دیکھا کہ بنا لڑے یہ لوگ پیچھا نہ چھوڑینگے تب اُنھون نے کئی بان ایسے مارے کہ سب راجا اِدھر اُدھر بھاگ گئے اور شیام سندر نے آنند پور تک دوارکا مین پہونچکر شاستر کے موافق متر برندا کے ساتھ اپنا بواہ کیا۔

دوہا
تا کے انگ پرسنگ تے مُدت بھئے جُدراے
مہادا کے بھاگ کی کاسون برنی جائے

اتنی کتھا سُنا کر شکدیو جی بولے کہ ای راجا پریکھیت اب جسطرح شیام سندر نے ستیا نام راجکماری سے بواہ کیا تھا وہ حال سنو کہ نگن جت اجودھیا پُری کے راجا نے ستیا نام اپنی کنیا کا سویمبر رچکر یہ پرن کیا تھا کہ جو آدمی میرے ساتون بیلون کی ناک ایک مرتبہ ناتھ ڈالیگا اُسکو مین اپنی بیٹی بواہ دونگا اسلیے جو راجا سویمبر کا حال سنکر وہان آتے تھے وہ لوگ اُن بیلونکی صورت دیکھکر کوئی بھی اُن بیلونکی ناک چھیدنا قبول نہین کرتا تھا یہ حال سنتے ہی شیام سندر ارجن کو فوج سمیت ساتھ لیکر راج کنیا سے بواہ کرنے کیواسطے اجودھیا پُری مین آئے جب اُنکے آنے کا حال راجا نگن جت نے سنا تب وہ آگے سے جاکر ہر چرنون پر گر پڑا اور بہت سا اسباب اُنکو بھینٹ دیکر آدر پورک اپنے گھر بلا لایا اور جڑاؤ چوکی پر بٹھا کر اور چرن دھو کر چرنامرت لیا اور بدھ پورک پوجا کر کے بہت اچھا بھوجن اُنکو کھلایا اور موتیون کا مالا پہنا کر پیتامبر اُڑھایا اور سچے من سے ہاتھ جوڑ کر اسطرح بنے کیا کہ ای مہا پربھو آپ سب گنون سے بھرے ہوکر کچھ اوگن نہین رکھتے اور آپ کے چرنون کی دھور برہما دک دیوتا اور جوگی اور رکھیشور اپنے مستک پر چڑھاتے ہین جبکہ شیش ناگ جی دو ہزار زبان سے آپ کی استت نہین کر سکتے تو دوسرے کی کیا سامرتھ ہی جو آپ کے گُن برنن کر سکے لچھمی جی دن رات آپکے چرن داتی ہین اور نارد جی آٹھون پہر آپکے گُن گایا کرتے ہین ای بیکنٹھ ناتھ سب جگت آپ کی چھایا مین رہتا ہی آج میرا بڑا بھاگ تھا جو آپکے چرن تینون لوک کے تارنے والے میرے گھر آئے اور مین نے اُن چرنون کو اپنے ہاتھ سے دھویا انھین چرنون کا دھوون گنگا جی ہین جنکی مہما برنن نہین ہو سکتی جس جگہ آپ نے اپنا چرن کمل رکھا ہی اُس جگہ پر مین نچھاور ہوتا ہون۔

دوہا
چرن انیج ہر کے چھین شو برنج من ایس
دھنّ بھاگ جو دھرت ہین اُن چرنن پر شیش
اُدے ہوے سب آئے کے آج ہمارو بھاگ
ماکھن پربھو درشن دیو کیو بہت انراگ

جب راجا نے اسطرح بہت استت کر کے اُسدن بیکنٹھ ناتھ کو اپنے یہان ٹکایا تب ستیا نام راجکماری جو بڑی سندر اور چندمکھی تھی موہنی مورت کو دیکھتے ہی اُنپر موہت ہوکر اپنے من مین کہنے لگی کہ ای پرمیشور مجھ سے کوئی اچھا کرم جو پچھلے جنم مین ہوا ہو تو مین شری کرشن چندر آنند کند کو اپنا سوامی بنا کر اپنا جنم سوارتھ کرون ایسا بچار کر اُسنے اپنی سکھیون سے کہا کہ ای پیاریو میرا من اس موہنی مورت شیام نے ہر لیا۔

چوپائی

جدپ بے ترلوکن کے سوامی
سکل بشو کے انترجامی
سدا رہین برکت من ماہین
استرن کی اچھا کچھ ناہین
تدپ اُنسے جو من لاوے
پریم ریت کی پریت لگاوے
تاسون پریت کرت سکھدائی
ہر جو کی یہ ریت سدائی
جب مین ہر چرن کو پاؤن
ہردا سن مین نام دھراؤن

دوہا
جنکے من مین پریت ہی سو سب دیو اشیش
سری جدپت موکو برین سب ایشن کے ایش

جب دوسرے دن پرات سمے شیام سندر اُٹھے تب راجا نگن جت نے بنے کیا کہ ای کرپا ندھان مجھ سے کچھ آپکی سیوا نہین بن پڑی اسلیے

بجت ہون اور جو آگیا دیجیے وہ اپنی سامرتھ بھر آپ کی سیوا کرون شیام سندر کو سچا پریم اس کنیا کا معلوم تھا اسلیے انھون نے ہنسکر کہا کہ ای
راجا تمھاری تعریف سنکر ہمارا من تمسے بھینٹ کرنے کے واسطے بہت چاہتا تھا تمکو دیکھکر بڑا سکھ پایا چھتری برن کو مانگنا دھرم نہین ہے
لیکن تمھاری بھگت اور پریت دیکھکر مین چاہتا ہون کہ سینیا نام اپنی بیٹی جو شیل اور گن سے بھری ہے وہ ہمکو بواہ دو یہ بات سنکر راجا نے بڑی خوشی
سے کہا کہ ای بیکنٹھ ناتھ جہان تجھی جی آٹھون پہر آپ کی سیوا مین رہتی ہین میری بیٹی انکے سامنے کیا مال ہے جسکی آپ چاہنا کرین کیول میری
بھگت دیکھکر دیا کی راہ سے آپ ایسا کہتے ہین میرا بڑا بھاگ ہے جو میری بیٹی آپ کی داسیون مین رہے لیکن مین نے اس بیٹی کے
بواہنے کے واسطے یہ پرن کیا ہے کہ جو کوئی میرے سات بیلون کو ایک ہی دفعہ ناتھ دے اسکو مین اپنی بیٹی بواہ دون بہت راجکمارون
نے آکر ایسی اچھا کی لیکن یہ کام کسی سے پورا نہین ہوا ان مین سے کتنے راجکمار بیلون کے سینگ سے گھایل ہوکر اپنے گھر چلے گئے
اور بہت راجکمار ابھی تک یہان گھایل پڑے ہین آپ سے میرا پرن پورن ہو جائے تو یہ لڑکی بواہ لیجائیے میرے نزدیک سوائے آپکے
دوسرے سے یہ کام نہین ہوگا یہ سنکر شیام سندر نے کہا کہ بہت اچھا مین ایک ہی مرتبہ ساتون بیلونکی ناک چھید کر انکو ناتھ دونگا یہ
سنتے ہی جب راجا ان ساتون بیلونکو جو ہاتھی کے برابر بلوان تھے انکے سامنے لے آیا تب شیام سندر نے اٹھکر اپنی کمر باندھی اور سات روپ
اپنے اسطرح پر جو دوسرے کو دکھلائی نہ دین دھارن کرکے ساتون بیلونکی ناک ایک ہی مرتبہ چھید ڈالی اور ساتونکو ایک رسی مین ناتھ کر کھڑا کر دیا

دوہا	لکھن پریھ گیانی مہا کینھے چرت انوپ		سات بیل کے کارنے دھرے سات نج روپ

ای راجا پریچھت دیکھو جنکی اگیا مین تینون لوک کے جیو رہتے ہین انکے نزدیک سات بیلونکو ایکبار ناتھ لینا کون مشکل ہے جبکہ راجا نگن جت
یہ چرتر دیکھکر بہت خوش ہوا اور راجکماری کی اچھا پوری ہوئی تب چھوٹے اور بڑے نگر باسیون نے یہ چرتر دیکھکر تعجب مانا اور دوارکا
ناتھ کی استت کرنے لگے اور راجا نے اسیوقت پروہت سے اچھی لگن پوچھکر اپنے یہان بواہ کی تیاری کی اور شاستر کے موافق ستیا
اپنی لڑکی مرلی منوہر کو بواہ دی اور دس ہزار گئو اور تین ہزار داسی بہت سندر گہنا اور کپڑا سمیت اور نو لاکھ ہاتھی اور نو کروڑ گھوڑے
اور نو لاکھ رتھ اور نوے ہزار داس اور بے گنتی رتن اور دریہ آدک جہیز مین شیام سندر کو دے کر اپنی بیٹی سمیت بدا کیا لیکن دوسرے راجا
جو اس سوئمبر مین اکٹھے ہوے تھے کرودھ اور شرم کے مارے آپسمین کہنے لگے کہ اس جادو کو کیا سامرتھ ہے جو ہم ایسے پرتاپی راجون کے
سامنے سے اس راجکماری کو لیجاوے جب وہ لوگ ایسا بچار کر اپنی اپنی فوج سمیت چڑھ دوڑے اور چارونطرف سے آکر دوارکا ناتھ
کو راہ مین گھیر لیا تب ارجن نے گانڈیو دھنکھ چڑھا کر ان راجون کو ایسے بان مارے کہ وہ لوگ ہار مانکر جدھر تدھر بھاگ گئے جبکہ
دوارکا ناتھ آنند پوریک دوارکا مین آئے تب راجا اگرسین آدک سب چھوٹے بڑے آگے سے آکر گاتے بجاتے انکو راج مندر پر لیگئے۔

دوہا	تہان بہت اتسو بھیو کاسون برنو جائے		نرناری ہرکھے سبے آنند اُر نہ سمائے

جبکہ جہیز کا اسباب دیکھکر سب دوارکا باسی راجا نگن جت کی بڑائی کرنے لگے تب شیام اور بلرام نے اسی وقت وہ جہیز جو کہ راجا نگن جت
سے پایا تھا ارجن کو دیکر سنسار مین جس اٹھایا۔ اتنی کتھا سنا کر شکدیو جی بولے کہ ای راجا پریچھت جسطرح بسدیو نندن بھدرا کو بواہ لائے اسکا
حال سنو کہ گرنام نگر مین راجا رت سکرت نے بھدرا اپنی بیٹی کا سوئمبر رچکر بہت راجون کو اکٹھا کیا تب شیام سندر بھی ارجن کو ساتھ
لیے ہوے وہان جاکر کھڑے ہوگئے جب چندر مکھی راج کنیا جیمال ہاتھ مین لیے سب راجون کو دیکھتی ہوئی شیام سندر کے پاس آئی
اور انسے سانولی مورت پر موہت ہوکر انکے گلے مین جیمال ڈالدی تب راجا رت سکرت نے بڑی خوشی سے اپنی بیٹی شری کرشن جی کو

بواہ دی اور بہت جہیز اُنکو دیکر اپنی لڑکی سمیت بدا کیا جب موہن پیارے بھدرا کو لیکر دوارکا مین آئے تب گھر گھر منگلا چار ہونے لگے
اتنی کتھا سُنا کر شکدیو جی بولے کہ ای راجا پریچھت جسطرح شری کرشن جی نے لچھمنا کو بوا ہا تھا وہ کتھا کہتے ہین سنو کہ بھدر دیش کے
راجا بڑے پرتاپی نے لچھمنا اپنی بیٹی کا سوئمبر رچکر بہت راجونکو بلا بھیجا جبکہ چار ونطرف کے راجا اپنی اپنی فوج ساتھ لیکر بڑے دھوم دھام سے
وہان آکر اکٹھا ہوے اور شری کرشن چندر بھی ارجن کو ساتھ لیکر اُس سوئمبر مین پہونچے تب راجکماری نے سوطھون سرنگار کیے اور جیمال لیے راج
سبھا مین آکر جیسے شری کرشن کو دیکھا ویسے اُنپر موہت ہوکر وہ مالا اُنکے گلے مین پہنا دی راجا نے یہ حال دیکھتے ہی بڑی خوشی سے اپنی بیٹی
اُنکو بواہ دی اور بہت جہیز دیکر بیٹی سمیت بدا کیا اور دوسرے راجا جو اُس سوئمبر مین آئے تھے ڈاہ کی راہ سے اپنی فوج ساتھ لیے دوارکا کی
راہ پر جا کر کھڑے ہوے جب شری کرشن جی لچھمنا کو ساتھ لیکر ارجن سمیت دوارکا کو چلے تب اُن راجون نے اُنسے لڑائی کی اُسوقت دشٹ دلن
بسدیو نندن اور ارجن نے ایسے بان چلائے کہ سب راجا ہار مانکر بھاگ گئے اور شیام سندر خوشی سے دوارکا مین پہونچے اور دوارکا
باسیون نے اپنے اپنے گھر منگلا چار منائے ای راجا پریچھت اسیطرح شیام سندر اپنا بواہ کرکے پریم پورک آٹھون پٹ رانیون سمیت خوشی
سے دوارکا پُری مین رہنے لگے اور سب استریان پریم کے ساتھ اُنکی سیوا کرتی تھین وہ آٹھون جو اشٹ نایکا اور پٹ رانی کہلاتی تھین
یہ ہین۔ رُکمنی۔ جامونتی۔ ست بھاما۔ کالندی۔ متر بندا۔ ستیا۔ بھدرا۔ لچھمنا۔

دوہا	ماکھن پربھو کی نایکا آٹھون کہی سنائے		سورہ سہس کمار کا اب کہہ ہون سمجھائے

ادھیائے اُنسٹھ

مارنا سری کرشن جی کا بھوما سُر دیت کو اور بواہ کرنا اپنا سولہ ہزار ایک سو راج کنیا سے

شکدیو جی نے کہا کہ ای راجا پریچھت ایکدن نارد من نے کلپ برچھ کا پھول جسکی خوشبو بہت اچھی ہوتی ہی نندن باغ سے لاکر شیام سندر
کو دیا جبکہ شیام سندر نے وہ پھول رُکمنی جی کو دیدیا تب نارد من ست بھاما کے پاس جا کر بولے کہ آج مجھکو معلوم ہوا کہ شری کرشن جی
تمسے زیادہ رُکمنی کو پیار کرتے ہین کیونکہ اُنھون نے کلپ برچھ کا پھول جو راجا اندر کے باغ مین ہوتا ہی رُکمنی کو دیدیا جو اُنکو تمھاری محبت
زیادہ ہوتی تو تمکو دیدیتے جب یہ جھگڑا لگا کر نارد مُن چلے گئے تب ست بھاما اُداس ہوکر کوپ بھون مین جا بیٹھی جب شری کرشن جی نے
ست بھاما کو منا کر یہ اقرار کیا کہ مین کلپ برچھ کو اندر لوک سے لاکر تیرے آنگن مین لگا دونگا تب ست بھاما خوش ہوکر اُنکے ساتھ بہار
کرنے لگی۔ ای راجا ایک سمے پرتھوی استری روپ بنکر تپ کرنے لگی تب شری برہما جی اور شری مہادیو جی اور شری بشن جی اُسکو
درشن دیکر بولے کہ تو نے اتنا دُکھ اُٹھا کر کون منورتھ ملنے کے واسطے تپ کیا ہی استری روپ پرتھوی نے اُن تینون دیوتونکو ڈنڈوت
کرکے کہا کہ مہاراج دیا کرکے مجھکو ایک بیٹا ایسا پرتاپی اور بلوان دیجیے جسکا سامنا تینون لوک مین کوئی نکر سکے اور کسی کے ہاتھ سے مارا نجائے
یہ بات سنتے ہی تینون دیوتون نے خوش ہوکر کہا کہ تیرا بیٹا نرکاسُر نام جسکو بھوما سُر بھی لوگ کہینگے بڑا پرتاپی پیدا ہوگا اور سب پرتھوی
کے راجون کو لڑائی مین جیت لیگا اور سورگ مین جا کر سب دیوتونکو جیت کر آدت کے کانونکا کنڈل لیکر آپ پہنے گا اور اندر کا چھتر
اپنے بھجا کے بل سے چھین کر اپنے سر پر دھرے گا اور سنساری راجون کی سولہ ہزار ایک سو لڑکی بہت سندر زبردستی لاکر اپنے
گھر رکھے گا جب شری کرشن جی بیکنٹھ ناتھ اُسکے ساتھ لڑنے آوینگے اور تو اپنے منھ سے کہے گی کہ میرے بیٹے کو مارو تب
بیکنٹھ ناتھ اُسکو مار کر سب راج کنیا دوارکا پُری کو لے جاوینگے یہ بردان دیکر تینون دیوتا انتردھیان ہوگئے اور پرتھوی نے بچار

کیا کہ مین اپنے بیٹے کے مارنے کے واسطے کیون کہونگی کہ وہ مارا جائیگا یہ بردان پاکر پرتھوی نے تپ کرنا چھوڑدیا کچھ دن کے بعد اُسکے نرکاسُر نام لڑکا بڑا بلوان پیدا ہوکر پراگ جوتش پُر مین سات قلعہ کے اندر راج کرنے لگا اور سب پرتھوی کے راجونکو جیت کر اپنے بس مین کرلیا اور سولہ ہزار ایک سو بیٹی راجون کی بنا بیاہی جسمین ایک سو ایک بہت سندر تھین چلتے پھرتے کھاتے پیتے زبردستی اُٹھا لایا اور اپنے یہان ایک مکان مین رکھکر یہ پرن کیا کہ جب بیس ہزار لڑکی پوری ہونگی تب ایک ساتھ اُنسے اپنا بواہ کرونگا ایکدن سب لڑکیان آپسمین بیٹھکر رونے لگین اُسوقت پرمیشور کی اچھا سے نارد من نے وہان جاکر کہا کہ تم لوگ کچھ چنتا مت کرو شری کرشن ترلوکی ناتھ تمکو یہان سے چھڑا کر تمھارے ساتھ اپنا بواہ کرینگے یہ بات سنتے ہی سب راجہ کی لڑکیان خوش ہوکر اُسدن سے ہر چرنون کا دھیان کرنے لگین ایک دن بھوماسر کرودھ کرکے پُھوپ بمان جو لنکا سے لایا تھا اُسپر بیٹھکر اندر آدک دیوتون سے لڑائی کرنے گیا جبکہ سورگ مین جاکر دیوتونکو دُکھ دینے لگا اور دیوتا لوگ اُسکے ہاتھ سے اپنے پران کا بچاؤ نہ دیکھکر جدھر تدھر بھاگ گئے تب اُسنے آدت کے کان کا کنڈل اور اندر کے سر کا چھتر چھین لیا اور اپنے شہر مین آکر رکھیشورون اور ہر بھگتونکو دکھ دینے لگا جب دیوتا اور ہر بھگت آدک سب اُسکے ہاتھ سے بہت دُکھی ہوے تب ایکدن راجا اندر دوارکا پُری مین آکر شری کرشن جی کی سبھا مین پہونچکر ہر چرنون پر گر پڑا اور پرکرما اور استت کرکے ہاتھ جوڑکر بولا کہ اے دینا ناتھ بھوماسر دیت ایسا بلوان پیدا ہوا ہے کہ جسنے میری ماتا کے کنڈل اور میرا چھتر چھینکر سب دیوتون کو سورگ سے باہر نکالدیا اور ہر بھگتون کو دکھ دیتا ہے اسلیے مین آپ کی شرن آکر چاہتا ہون کہ آپ اُسکو مارکر دیوتا اور ہر بھگتونکی رچھا کیجیے سوائے آپکے دوسرے کا بھروسا نہین ہے جو اُسکی شرن جاؤن یہ دین بچن سنتے ہی دینا ناتھ نے اندر کو دھیرج دیکر کہا کہ تم اپنے استھان کو جاؤ مین بھوماسر کو مارکر تمھارا دکھ ہرونگا جبکہ اندر شری کرشن مہاراج کو ڈنڈوت کرکے اپنے استھان پر چلے گئے تب دیت سنگھارن گرڑ پر چڑھکر ست بھاما سے بولے کہ چل تجھکو بھوماسر کی لڑائی دکھلاوین اور اندر سے کلپ برچھ لیکر تیرے آنگن مین لگاوین تو مجھکو اُس درخت کے ساتھ نارد من کو دان دیجیو پھر گئو اور سونا آدک شاستر کے موافق اُنکو دے کر اُنسے مجھکو مول لے لیجیو تب مین تیرے بس مین رہکر سب استریون سے زیادہ تیری پریت کرونگا اسی طرح اندرانی نے اندر کو اور آدت نے کشپ جی اپنے پت کو دان دے کر پھر مول لے لیا تھا جب یہ بات سنتے ہی ست بھاما بڑی خوشی سے چلنے کو تیار ہوئی تب شیام سندر نے اُسکو اپنے پیچھے بیٹھا کر گرڑ کو اُڑایا۔

دوہا	بایدھ ست بھاما سہت ماکھن پربھ جدراے		بھوماسر کے نگر مین چھن مین پہونچے جاے

اور راجا پرچھیت بھوماسر کا نگر چھ قلعہ کے بھیتر اس تدبیر سے بنا تھا کہ پہلا قلعہ پہاڑ کا تیار ہوکر اُسکے بھیتر دوسرا قلعہ بہت ہتھیارون سے بنایا تھا تیسرا قلعہ پانی سے بھرا ہوکر چوتھے قلعہ مین چارون طرف آگ جلتی تھی پانچوان قلعہ ہوا کا ہوکر چھٹوان قلعہ رسّون کے جال کا بنا تھا اور ساتوین شٹھ دھاتی قلعہ مین نرکاسر کے رہنے کا مکان تھا شری کرشن جی کی آگیا سے اُنکے سُدرشن چکر اور کومودگی گدا اور گرڑ جی نے ساعت بھر مین پہاڑ اور پتھر اور ہتھیارونکو توڑکر پانی کو سکھلا ڈالا اور آگ کو بجھا کر اور ہوا کو اُڑا کر اور رسّون کے جال کو کاٹ کر راستہ بنا دیا جب شری کرشن جی ساتوین قلعہ کے دروازے پر پہونچے تب لاکھ شور بیر دربان لڑائی کرنے کو اُنکے سامنے آئے گرڑ جی نے اُنکو اپنے پنکھ اور چونچ سے مار کر گرا دیا اور شری کرشن جی نے قلعہ کے بھیتر جاکر پانچ جنیہ نام شنکھ اپنا بجایا۔

دوہا	بھوماسر کے شرون مین شبد پڑو جب جاے		تب مین سودت سے جگیو من مین کہت رساے

مین نے تینون لوک مین کسیکو ایسا نہین چھوڑا جو میرے ساتھ لڑنے کی سامرتھ رکھتا ہو یہ کون پرش ہی جسنے آج یہان آکر نیند سے مجھکو جگا دیا اُسکو چلکر دیکھنا چاہیے جسوقت بھوماسُر یہی بچار کر رہا تھا اُسیوقت مُرنام اُسکی منتری نے دربانونکا مرنا سنتے ہی نرکاسُر کے پاس جاکر کہا کہ ای مہاراج میرے ہوتے آپ کو محنت کرنا لازم نہین ہی مین جاکر دیکھتا ہون جو حال ہوگا وہ آپ سے کہونگا۔

دوہا	تمسے کون مہابلی تہون لوک مین آج	اُگون کاج شرم کرت ہو تم راجن کے راج

یہ بات کہکر مرویت وہان سے بدا ہوا اور ترشول ہاتھ مین لے کر شریکرشن جی کے سامنے آیا اور کرودھ سے لال لال آنکھ نکالکر دانت پیستا ہوا بولا کہ دیکھو مجھ سے بڑا بلوان کون ہی جو یہان لڑنے آیا یہ کہکر اُسنے شریکرشن جی پر ترشول اور گدا آدک بہت ہتھیار اپنے چلائے اور بسدیو نندن نے اُسکے سب ہتھیار اپنے سُدرشن چکر سے کاٹ ڈالے تب وہ دیت جو پانچ سر کا تھا جھنجھلا کر اپنے پانچون مُنھ پھیلا کر اس اچھا سے شیام سندر کیطرف دوڑا کہ انکو نگل جاؤن اُسوقت تربھون پت نے ست بھاما کو گھبرائی ہوئی دیکھکر سدرشن چکر سے پانچون سر اُسکے کاٹ ڈالے اُسیدن سے سنسار مین شریکرشن جی کا مُرارنام پرگٹ ہوا جب مُرویت کے نامرآدک ساتون بیٹون نے اپنے باپ کا مرنا سُنا تب وہ لوگ بہت طرح کے ہتھیار باندھکر بہت فوج ساتھ لیکر شریکرشن جی کے سامنے آئے اور اپنے ہتھیار اُنپر چلانے لگے تب دیت سنگھارن بسدیو نندن نے اُن لوگونکو بھی اُنکی فوج سمیت ایک ساعت مین اپنے سدرشن چکر سے کاٹکر اسطرح گرا دیا جسطرح کسان کو جوار کا کھیت کاٹکر گرا دیتے ہین جب بھوماسُر نے سُنا کہ مُرویت میرا منتری اپنے ساتون بیٹون اور فوج سمیت مارا گیا تب وہ کرودھ مین آکر بہت شوربیر اور ہاتھی ساتھ لیکر شریکرشن چندر پر چڑھ دوڑا۔

دوہا	تبھی چلوات کوپ کر اُسر مہا بلونت	گج متنگ آگے کرے جنکے لمبے دنت
،،	جودھا بہت ہتے تہان بھوماسُر کے سنگ	کوئی ہاتھی کوئی رتھن پر کوئی چڑھے ترنگ

جب بھوماسر تربھون پت کے سامنے آکر گدا اور ترشول اور بھنڈی آدک بہت طرح کے ہتھیار اُنپر چلانے لگا اور دیت سنگھارن اپنے سُدرشن چکر سے اُسکے ہتھیار کاٹنے لگے تب بھوماسُر نے جھنجھلا کر ایک تلوار شیام سندر پر بڑے زور سے چلائی اور للکار کر بولا کہ آج میرے ہاتھ سے جیتے بچکر نہین جا سکتے جب اُسکی تلوار نے بھی کچھ کام نہین دیا اور سب اُسکی فوج بیکنٹھ ناتھ اور گرڑ جی نے اکسیاعت مین مار ڈالی اور اُسنے اپنے کو اکیلا دیکھا تب وہ اپنے گھر سے ایک بڑا بھاری ترشول لاکر پھر شریکرشن جی پر جھپٹا اُسوقت ست بھاما نے شیام سندر سے پکار کر کہا کہ اس پاپی کو مار ڈالیے اتنی بات اُنکے منھ سے نکلتے ہی شریکرشن مہاراج نے بھوماسر کا سر سدرشن چکر سے کاٹ ڈالا۔

چوپائی

کنڈل مکٹ سہت سر پریو	دھر کے گرت سیس تھر تھریو	تہون لوک مین آنند بھئے	دُکھ چنتا سب ہی سے گئے
تاہ جوت ہر مُکھ سمانی	جے جے شبد کرین سُر گیانی	چڑھے بمان پشپ برساوین	بید بکھان دیو جس گاوین

اتنی کتھا سنا کر شکدیو جی بولے کہ ای راجا پریکھیت شری مہادیو آدک کا بردان سچ کرنیکے واسطے جبکہ ست بھاما نے اپنے منھ سے بھوماسُر کے مارنے کیواسطے کہا تب شریکرشن جی نے سدرشن چکر سے سر اُسکا کاٹ لیا جب بھوماسر مرگیا تب پرتھوی اُسکی ماتا اپنی بیوہ اور بھگدت پوتے کو ساتھ لیکر شریکرشن جی کے پاس آئی اور چھتر اور کنڈل جو بھوماسر اندر لوگ سے چھین لایا تھا اور بہت رتن آدک اُنکو بھینٹ دے کر سر اپنا ہر چرنون پر رکھدیا اور ہاتھ جوڑکر کہا کہ ای جوت سوروپ بھگت ہتکاری آپ کی مہما اور لیلا اپرمپار ہی اور آپ کا بھید

اور آدِ اور انت کوئی نہین جان سکتا اور آپ اناشی پرش تینون کال کے جاننے والے کسی سے کچھ ڈر نہین رکھتے اور آپ آدمی اور دیوتا آدک تینون لوک کے پیدا کرنے والے ہین اور آدِ اور مدھ اور انت مین کیول آپ ہی کا پرکاش رہتا ہی اور آپ انترجامی سب مین بیاپک اور سب سے الگ رہکر سنساری چیز کی کچھ چاہ نہین رکھتے اور لچھمی جی آپ کی داسی ہوکر آپکے چرن کمل کو آٹھون پہر اپنے ہردے سے لگائے رہتی ہین اور برھما وک دیوتا اور بڑے بڑے رکھ اور مُن آپکے چرنون کا دھیان دن رات اپنے ہردے مین رکھکر آپ ہی کو اپنا مالک اور پالن کرنے والا جانتے ہین انھین چرنون کو میری دنڈوت پہونچے جبکہ مہا پرلے مین آپ شیش ناگ کی چھاتی پر شین کرتے تھے تب آپ کی نابھ سے کمل کا پھول نکلا اُس پھول سے برھما جی پیدا ہوے اور برھما جی نے تینون لوک کو پیدا کیا اسلیے چودھون بھون کی جڑ آپ ہوکر سب کا منورتھ پورا کرکے اور مٹی اور آگ اور پانی اور ہوا اور آکاش پانچون تتو اور دسون اندری کو پرکٹ کرکے رجوگن سے سنسار کی اُتپت اور ستوگن سے پالن اور تموگن سے ناش اُسکا کرتے ہین اور گرُڑ جی آپکے باہن ہین اور سبکو بل اور جس آپ کی دیا سے ملتا ہی اور آپ اپنے بھگتون کی رچھا کرنے کیواسطے سنسار مین منکھ کا اوتار لیکر سبکو سُکھ دیتے ہین جسمین دنیا کے لوگ اُس روپ کا دھیان اور پوجا اور نام اسمرن کرین اور آپ کی لیلا کا چرچا آپسمین رکھکر بھوساگر پار اُتر جاوین آپ کا نرگن روپ کسی کو دکھلائی نہین دیتا اسلیے آپ اُس روپ سے جو کچھ صورت اور نشان نہین رکھتا پریت کا پیدا ہونا بہت کٹھن ہی سنساری لوگ اپنے اپنے برن اور دھرم کے موافق آپکی پوجا کئی طرح پر کرکے اپنے مطلب کو پاتے ہین جہان آپکی استت شاردا دیبی اور شیش جی اور گنیش جی اور مہیش جی سے نہین ہوسکتی وہان مجھ اگیان مٹی کی پتلی کو کیا سامرتھ ہی جو آپ کے گنون کو برنن کرسکون لیکن آپ جسپر کرپا کرین وہ ضرور آپ کو پہچان سکتا ہی میری دنڈوت آپکو قبول ہو۔

	چوپائی	
جو جو کمل نابھ جل سائی کمل نین کملا سُکھ دائی		نام سوروپ انت تمھارے گاوین سنت مرارے
دوہا	سب دیون کے دیو تم کو لہے نہ بھیو	تم ہی جگ کرتا رہو ماکھن پربھ ہر دیو

اسطرح بہت سی استت کرکے پرتھوی نے بھگدت اپنے پوتے کو شری کرشن جی کے چرنون پر گرا کر بنے کیا کہ ای دینا ناتھ کرپا سندھ مجھکو آپ نے یہ بردان دیا تھا کہ بنا تیرے کہے بھوماسر کو نہ مارونگا پھر کسواسطے آج آپنے اسکو مار ڈالا یہ بات سنتے ہی شری کرشن جی نے ست بھاما کی طرف اشارہ بتلا کر کہا کہ یہ پرتھوی کا اوتار ہی اسکے کہنے سے ہمنے بھوماسر کو مارا تھا جب پرتھوی نے ست بھاما کو دیکھا تب شرمندہ ہوکر کہا کہ ای ناتھ نرنجن میرا بیٹا آپ کو نہ پہچان کر ادھرم کرنے لگا تھا سو وہ تو اپنے ڈنڈ کو پہونچا اب اس بالک کو جو آپکی شرن مین آیا ہی ابھیدان کیجیے جب یہ دین بچن سُنکر شری کرشن دینا ناتھ نے اپنا ہاتھ بھگدت کے سر اور پیٹھ پر پھیر کر اُسکو بہت دھیرج دیا تب بھوماسر کی استری ہاتھ جوڑ کر بولی کہ ای جگت سوامی جسطرح آپ نے کرپا کرکے اپنا درشن مجھکو دیا اسی طرح اپنے چرنون سے میرا گھر پوتر کیجیے جبکہ بیکنٹھ ناتھ سچی پریت اُن سب لوگون کی دیکھکر راج مندر پر گئے تب بھگدت اور اُسکی ماتا نے بڑی خوشی سے پتا مبر راہ مین بچھاتے ہوے شری کرشن جی اور ست بھاما کو اپنے گھر لیجا کر جڑاؤ سنگھاسن پر بیٹھا لا اور چرن دھوکر چرنامرت لیکر بدھ پوروک کرشن بھگوان کی پوجا کی اور سگندھ آدک اُنکے بدن مین لگا کر چھپن پرکار کے بھوجن کھلائے اور سونے کی جھاڑی سے ہاتھ دھلا کر پان اور الائچی اور اچھے اچھے گہنے اور کپڑے پہنا کر چنور ہلانے لگے اور بھگدت کی ماتا نے بڑے پریم سے ہاتھ جوڑ کر کہا کہ اے

بیکنٹھ ناتھ آپنے بہت اچھا کیا جو بھوماسر بھگتون کے دُکھ دینے والے کو مار ڈالا دیکھیے راون اور کنس آدک جس کسی نے پرمیشور سے بردھ
کیا اُسکا جگت مین ضرور ناش ہوا آپ بھگدت میرے بیٹے کو اپنا سیوک جانیے اور سولہ ہزار ایک سو راج کنیا جو اُسکے باپ نے بنا بوہی
اکٹھا کی ہین اُنکو دیا کی راہ سے لے لیجیے یہ بات سنتے ہی شری کرشن جی اُس استھان مین جہان وہ کرشن بھگوان کو اپنا پت بنانے کے
واسطے اُنکے چرنون کا دھیان کرتی تھین چلے گئے تب کیا دیکھا کہ سب راج کنیا میلے کپڑے پہنے ہوے سوچ مین بیٹھی ہین جیسے سانولی صورت
موہنی مورت پر اُنکی نظر پڑی ویسے خوش ہوکر پران ناتھ کے سامنے کھڑی ہوگئین اور ہاتھ جوڑ کر بنے کیا کہ اے دوارکا ناتھ ہم لوگون کو
یہان سے چھٹی ملنا بنا تمھاری کرپا کے کٹھن ہے اے مہاپربھو جسطرح آپ انترجامی پربرہم پرمیشور نے ہم ابلا اناتھ کا دُکھ جانکر اپنا درشن دیا
اُسی طرح ہم دُکھیاریون کو ساتھ لیچلکر اپنی داسی بنائیے جسمین آپ کی سیوا کرنے سے ہمارا جنم سوارتھ ہو یہ دین بچن سُنتے ہی شری کرشن جی
نے اُنکو بہت دھیرج دیکر کہا کہ تم لوگ اپنے اپنے گھر جانا چاہو تو ہم تمکو وہان پہونچا دین اُنھون نے کہا کہ مہاراج اب ہم لوگون کو آپ کا
چرن کمل روپی چھوڑکر گھر جانا منظور نہین ہے ہمکو اپنی سیوا ہی مین رکھیے جبکہ موہن پیارے نے اُنکی سچی پریت دیکھکر سب راج کنیاؤنکو
اپنے ساتھ دوارکا مین لیچلنے کے واسطے اُس مکان سے باہر نکالا اور بھگدت کو بھوماسر کے سنگھاسن پر بیٹھا کر اپنے ہاتھ سے
اُسکے ماتھے پر راج تلک لگایا تب بھگدت نے بہت رتن اور رتھ اور گھوڑے اور ساٹھ ہاتھی سفید رنگ کے چار دانت والے جو ایراوت
کے بنس مین تھے شری کرشن جی کو بھینٹ دیے اور اُن سب راج کنیاؤن کو اُمبٹن ملوا کر اور اسنان کرا کے اچھے اچھے گہنے اور کپڑے پہنائے
اور پالکی اور سکھپال وغیرہ پر چڑھا کر مُرلی منوہر کے ساتھ اپنی فوج سمیت بدا کیا جسوقت موہن پیارے سولہ ہزار ایک سو راج کنیاؤنکو
جڑاؤ پالکی اور سکھپال اور رتھ آدک پر ساتھ لیکر دوارکا چلے اُسوقت ایسی شوبھا موہن پیارے کی معلوم ہوتی تھی جیسے تارون مین
چندرما شوبھا دیتا ہے دوارکا ناتھ نے سب راج کنیاؤن کو فوج سمیت دوارکا پری مین بھیجدیا اور آپ ست بھاما کو گڑ پر بٹھائے
اور وہی چھتر اور کنڈل لیے ہوے اندرپری کو چلے گئے جبکہ اندر نے جو بھوماسر کے مارے جانیکا حال سُنکر خوشی کر رہا تھا
شری کرشن جی کے آنیکا حال سُنا تب اُسنے دیوتاؤن سمیت آگے سے جاکر سر اپنا ہر چرنون پر دھر دیا اور بیکنٹھ ناتھ کو بڑے آدر بھاؤ سے
اپنے گھر لیجاکر اندراسن پر بٹھالا اور چرن اُنکا دھوکر چرن امرت لیا اور بدھ کے موافق اُنکی پوجا کی ۔

	دوہا	
ہاتھ جوڑ بنتی کرے دھرے چرن پر ماتھ		ہر داسن کو داس ہون تم ناتھن کے ناتھ

اندر کی استت کرنے سے بیکنٹھ ناتھ نے خوش ہوکر اندر کو چھتر اور آدت کو کنڈل دیدیا جب یہ حال سنکر نارد من اندرپری مین شیام سندر
کے پاس آئے تب مُرلی منوہر نے نارد من کو دنڈوت کرکے کہا کہ مہاراج تم جاکر اندر سے کہو کہ ست بھاما تمسے کلپ برچھ مانگتی ہے جیسا
وہ کہین ویسا آکر ہمکو جواب دو یہ بات سنتے ہی نارد من نے اندر کے پاس جاکر کہا تب اندرانی کرودھ کرکے اپنے پت اندر سے بولی کہ
تمکو وہ بات یاد ہے یا نہین کہ اسی شری کرشن نے برج مین تمھاری پوجا چھڑاکر برجباسیون سے گوبردھن پہاڑ پُجوایا اور چھل کرکے سب
مٹھائی اور پکوان آپ کھایا اور سات دن رات گوبردھن پہاڑ کو اُٹھاکر تمھارا ابھمان توڑا تھا تمکو کچھ اس بات کی بھی شرم ہے یا نہین
دیکھو وہ اپنی استری کی اگیا مانکر یہان کلپ برچھ لینے آیا ہے اور تم میرا کہنا کچھ نہین مانتے یہ بات اپنی استری کی سُنکر اندر اگیان
نارد من جی کے پاس آکر بولا کہ مہاراج تم شری کرشن جی سے میری طرف سے جاکر کہدو کہ کلپ برچھ نندن باغ چھوڑکر دوسری جگہ

نہین جا سکتا جو لیجاؤ گے تو وہان کسی طرح نہ رہیگا اور یہ بھی اُنسے کہدینا کہ برج کیطرح مجھ سے برودھ نہ کرین جو وہ زبردستی کلپ برچھ لیجائینگے تب تو میرے اور اُنکے بڑا جدھ ہوگا جبکہ نارد من نے آکر یہ سندیسا کرشن بھگوان سے کہا تب گرپ بھنجن اسیدیو نندن نے اُسیوقت نندن باغ مین جا کر رکھوارون کو مار کر بھگا دیا اور کلپ برچھ جسکو پارجات بھی کہتے ہین نندن باغ سے اُکھاڑ لیا اور گرڑ کی پیٹھ پر رکھکر دوارکا کو چلے آئے جب اندر کلپ برچھ لیجانے کا حال سُنکر بڑے کرودھ سے ایراوت ہاتھی پر چڑھ کر اور بجر ہاتھ مین لیکر دیوتون سمیت کرشن بھگوان سے لڑنے چلا تب نارد جی نے اندر کے پاس جا کر کہا کہ اے اندر تو بڑا مورکھ ہے کہ اپنی استری کے کہنے سے میکنٹھ ناتھ سے لڑنے کو تیار ہو گیا تجھ کو کچھ شرم نہین آتی جو تجھکو ایسی ہی سامرتھ تھی تو بھوماسر سے چھتر اور کنڈل کیون نہ پھیر لیا جبکہ شری کرشن پر برہم پرمیشور نے تیرے بنے کرنے سے بھوماسر کو مار کر چھتر اور کنڈل تیرا لا دیا تب تو اُنھین کو اپنا زور دکھلانے چلا وہ دن تجھے بھول گئے جب برندابن مین جا کر شری کرشن جی کے چرنون پر گر کر اپنا اپرادھ اُنسے چھما کرایا تھا یہ بات سنتے ہی اندر شرمندہ ہو کر ہاتھی پر سے اُتر پڑا اور لڑائی کرنے نہین گیا اور شیام سندر نے آنند پوربک دوارکا پُری مین پہونچکر کلپ برچھ ست بھاما کے آنگن مین لگا دیا اور راجا اگرسین سے اگیا لیکر سولہ ہزار ایک سو راج کنیا سے بدھ پوربک اپنا بواہ کیا اور اُن سب کو الگ الگ محل اور باغ جو بشوکرما نے تیار کیے تھے رکھا اور آپ اُتنے ہی روپ رکھکر اُنکے ساتھ رہکر الگ الگ سنساری سُکھ سب کو دینے لگے۔

دوہا	تن سون ہر جو پریت کر امرت بین سُنائے		پریم ریت سمجھائے کے دینھی لاج چھڑائے

وہ لوگ آٹھون پہر پران ناتھ کو اپنے پاس دیکھکر ایکدوسری سے ڈاہ نہین کرتی تھین اور سب استریون کے گھر مین سیکڑون داسی تھین تسپر بھی اُنکا یہ پرن تھا کہ پرات سمے اُٹھکر شیام سندر کا چرنودک لیکر اپنے ہاتھ سے سب سیوا اور ٹہل اُنکی پریم سے کرتی تھین جس وقت موہن پیارے پھلیل لگانے اور اشنان پوجا کرنے کے پیچھے چھین پرکار کے بھوجن سونے کی تھالیون مین بھوجن کرتے تھے اُسوقت سب استریان پنکھا ہلاتی تھین اور جڑاؤ گڑوے سے ہاتھ دھلا کر پان الائچی دیتی تھین اور جب سیجیا پر سین کرتے تھے تب اُنکا پانون دابتی تھین لیکن جدنا تھر کچھ اچھا اپنے من مین نہ رکھکر سب جگت کو اپنے بس مین رکھتے ہین کسی استری کے بس مین نہین ہوتے تھے اور اُن استریون کی سندرتائی کا حال کوئی نہین کہہ سکتا وہ ایسی سندر تھین جنکے سامنے سورج اور چندرما کا تیج میلا معلوم ہوتا تھا ایکدن شری مہادیو جی نے دوارکا پُری مین جا کر اُن استریون کا روپ اور سنگار دیکھا تو کامدیو کو جلا دینے پر بھی موہت ہو گئے۔

دوہا	ایسی سندر نار سنگ ماکھن پر بُھ جُگ ناتھ		بکام کلول کرین سدا کھان پان اک ساتھ

ادھیائے ساٹھ۔ ہنسی کرنا شری کرشن جی کا رُکمنی جی کے ساتھ

شکدیو جی نے کہا کہ اے راجہ پریچھت ایکدن شری کرشن جی رُکمنی جی کے مندر مین تھے وہ مکان سنہلا جڑاؤ بہت اچھا بنا ہوا اور اُسمین نقلی بچھونے بچھے ہوئے تھے اور سب جگہ چندوے بندھے ہو کر دروازون پر موتیون کی جھالر لٹک رہی تھی اور کلپ برچھ کے پھولونکے گجرے بہت جگہ لگائے ہو کر دھوپ اور چندن آدک کے جلنے سے خوشبو اُڑتی تھی۔

دوہا	کلپ برچھ کے پھول کی کاسون کہیے باس ا		جاسون بن اُپین سبے بھئے سُباس نواس ا

سندر سگندھ ٹھنڈھی ہوا بہنے سے سب کو سکھ ملتا تھا اور نہر اور جھرنے بہکر مور ناچتے تھے ایسے لعل اور رتن وہان جڑے تھے کہ جنکی چمک سے آٹھون پہر اُجیالا رہکر چراغ جلانے کا کام نہین رہتا تھا اور اُس استھان مین ایک سجیا رتن جٹت سامان سمیت بچھی تھی اور اُسکے چارون

طرف میوا اور مٹھائی اور چوگھڑا آدک رکھا ہو کر اُس سجیا پر شیام سندر لیٹے تھے اُنکے گہنے اور کپڑے اور روپ کی چھب دیکھکر سب کا من موہ جاتا تھا۔

دوہا
سوبھا تر بھون ناتھ کی کاسے برنی جاے
کام روپ کی چھب مہا سو دُرہے لبھاے

چوپائی

وہان رُکمنی سندر بالا
سبے سنگار سجے تہ کالا
انگ انگ بھوکھن سب ساجے
مہا مدھر سر نوپر باجے
سو دھن سن موہے سُر باسی
مانو لگی کام کی پھانسی

دوہا
یا چھب سے شری رُکمنی ماکھن پربھ کے پاس
پون ڈلاوے پریم سے من مین بہت ہُلاس

اُسوقت پرمیشور کی مایا سے رُکمنی کو یہ ابھمان ہوا کہ شری کرشن جی کی سب استریون مین مین بہت سندر ہون اس سے موہن پیارے مجھکو بہت چاہتے ہین بیٹھ ناتھ انتر جامی نے یہ حال بچارا کہ رُکمنی کو کرودھ دکھا کر اُسکے پریم کی پرچھا یون کہ اُسکو اپنے روپ کا ابھمان ہی یا میری پریت بہت ہی ایسا بچار کر بولے کہ اے رُکمنی تجھے ایسی سندری اور راجا بھیشمک کی بیٹی ہو کر میرے ساتھ بواہ کرنا اُچت نہین تھا بیر اور بواہ اور پریت برابر والے سے کرنا چاہیے مین کسی دیش کا تلک دھاری راجا نہو کر جراسندھ کے ڈر سے بھاگا ہوا یہان سمدر کے ٹاپو مین بسا ہون اور جب سے مین نے جنم لیا تب سے کوئی کام اچھا نہین کیا جو کوئی میرا بھجن اور آسمرن کرتا ہی اُسکو برکت اور بردھن کر دیتا ہون اسلیے میرے بھگت کو سنساری سکھ نہین ملتا اور مین کسی کے ساتھ پریت نہ رکھکر سب سے من اپنا ہٹا رکھتا ہون لڑکپن مین مانگنے والون کو کچھ درب آدک دیدیا کرتا تھا وہی نام سنکر تو نے میرے ساتھ بواہ کر کے دھوکھا کھایا اور شسپال سنڈیلی کے راجا کو جو تلک دھاری اور بلوان ہو کر جراسندھ آدک بڑے بڑے راجونکو اپنے ساتھ برات مین لایا تھا قبول نکیا۔

دوہا
رُکم دیو شسپال کو باندھیو کنگن ہاتھ
ایو ساج برات وہ سب راجن کے ساتھ

اے رُکمنی تجھ سے بڑی چوک ہوئی جو تو نے راجا شسپال کو جسکے ساتھ تیری منگنی رُکم اگرج نے کی تھی چھوڑ کر مجھ ایسے گئو چرانیوالے کے ساتھ بواہ کیا اور اچھے بُرے کا کچھ بچار نہ کر کے اپنے کل مین کلنگ لگایا۔

چوپائی

کیسے کہا کُبدھ تمھاری
بھلی بات من مین نہ بچاری
رُکم بھرات کی لاج گنوائی
تات مات کو لیک لگائی
چھانڈ نرپت موسون ہت کینھو
نرگن مہا جات کو ہینو
یا تے بات ست ہم مانی
اُلٹی بدھ تریئن کی جانی
جو تم کہو لکھو بدھ جوئی
کرم پرمان ہوت ہی سوئی

دوہا
ایسی چھوٹی بات کو مانے مورکھ ہوے
اپنے جس اور چین کو جتن کرت سب کوے

سواے اسکے جس بات مین لڑکیون کو شرم ہوتی ہی وہ بھی تو نے کی کہ براہمن کو چٹھی دیکر اپنے بواہ کا سندیسا میرے پاس بھیجا سچ ہی کہ استری نربدھ ہوتی ہی۔

چوپائی

تم جو کہو ہمین کیون لائے
کون کاج کندن پُرائے
سانچ بات سمجھو من ماہین
تم سون موہ ہمین کچھ ناہین
بُہ نرپتش آئے وہ ٹھائین
بڑا گرب جنکے من ماہین
تہ کارن کندن پُرائے
اُنھین بھگائے تمھین ہر لائے

تا توہین برلت سن ماہین | کبھون ہوت موہ مم ناہین | سدا اُداس رہون من ماہین | نارن کی اچھا کچھ ناہین

ای رُکمنی تیرے بُلا بھیجنے سے مین نے وہان جاکر تیرا پرن پورا کیا پرمیشور نے اتنے راجون کے سامنے میری لاج رکھی اور بلرام جی نے جیسا پراکرم کیا وہ تونے اپنی آنکھون سے دیکھا مین تجھکو اپنی اچھا سے نہین لایا اسلیے مین تجھکو اگیا دیتا ہون کہ تیرا من اب بھی چاہے تو مجھکو چھوڑ کر کسی تلک دھاری راجا کے پاس جو تیرے برابر کلین ہو جاکر رہ مین کچھ بُرا نہ مانونگا۔

چوپائی

نارن مین سوئی نار سبھاگی | جاکو پرش ہوے بڑبھاگی | یا کارن تم ڈھونڈھو سوئی | جا مین لوک مہا جس ہوئی

یہ کٹھور بچن سنکر رُکمنی رونے لگی اور منھ اُسکا پیلا ہوگیا اور شیام سندر کی باتون کا کچھ جواب نہ دیکر بہت سوچ سے سر نیچا کرلیا اور ناخن سے زمین کھودنے لگی اور چت اُسکا ٹھکانے نہ رہکر بدن کانپنے لگا۔

چوپائی

چنتا بہت بڑھی من ماہین | کاہو بدھ سمجھے من ناہین

دوہا

ایسی بدھ اکلا یکے پری دھرن مرچھاے | تن کی سُدھ بھولی سے مرن نکٹ بھئی آے

جب یہ شیام سندر نے دیکھا کہ بہت سوچ سے پران پیاری مرا چاہتی ہین تب اُسکو اُٹھا کر اپنی سیج پر بیٹھا لیا اور چتر چھجی روپے دھر کر ایک ہاتھ سے جو اُسکے بال بکھر گئے تھے سنوارنے لگے اور دوسرے ہاتھ سے اُسکے آنسو پونچھکر تیسرے ہاتھ سے پنکھا ہلانے لگے اور چوتھا ہاتھ اپنا کمل کیطرح اُسکے ہردے پر رکھکر اُسکو گلے سے لگا لیا جب اُنکا پریم دیکھکر رُکمنی کا چت ٹھکانے ہوا تب موہن پیارے بولے کہ ای پران پیاری گرہستھ آدمی کے پاس کچھ پرتھوی آدک ضرور رہنا چاہیے جس سے وہ آنند پوربک اپنا کٹمب پالے اور میرے پاس کچھ نہین ہی اسلیے تجھ سے ہنسی کی تھی پر تونے سچ مانکر اتنا دکھ اُٹھایا مین تجھ سے زیادہ کسیکو پیار نہین کرتا تو اُداس مت ہو تیرا بدن بہت نازک ہی اسلیے گھبرا گئی اور تونے جانا کہ یہ مجھکو چھوڑ دینگے اب تو دھیرج رکھ اور خوشی سے ہنس بول۔

دوہا

امرت بین سناے کے ماکھن پربھ جدراے | لینھی پریا مناے کے دینھی رِس بسراے

جب موہن پیارے کی پریم پوربک بات سننے سے رُکمنی کا سوچ مٹ گیا تب وہ اپنے کو موہن پیارے کی گود مین بیٹھی دیکھکر لاج سے اُٹھکر کھڑی ہوئی اور ہاتھ جوڑ کر بنے کیا کہ ای بیکنٹھ ناتھ آپنے کیا بچار کر ایسا کٹھور بچن مجھ سے کہا مین منسا باچا کرمنا سے اپنے کو آپکی داسی جانتی ہون آپ مجھکو تلک دھاری راجا کے پاس رہنے کو کہتے ہین آپ سے بڑھکر تینون لوک مین کون دوسرا ہی جسکے پاس جاکر رہون آپکے برابر کسیکو نہ دیکھکر آپ کو تریلوکی ناتھ سمجھتی ہون برہما اور مہادیو جی آدک دیوتا سدا آپ کے چرنون کا دھیان رکھکر اُن چرنون کی رج اپنے ماتھے پر چڑھاتے ہین اور آپ کی دیا سے اُسکو یہ سامرتھ ہی کہ جسے چاہین اُسے بردان دیکر تلک دھاری راجا بنا دین۔

دوہا

تم چرنن کی رنیکا وہ چاہت دن رین | جنکے درشن پاے کے سُکھ پاوت ہین نین

ای مہاپربھو آپکا دھیان اور اسمرن کرنے سے راجگدی آدک بہت طرح کے سکھ ملتے ہین اور بڑے بڑے راجا سنساری سُکھ اور راج چھوڑ کر آپکا بھجن کرکے بھوساگر پار اُتر جاتے ہین اور آپ رجوگن اور تموگن سے کچھ کام نہ رکھکر آٹھون پہر چھیر سمدر مین سین کرتے ہین جبکہ دیتون کے آدھرم کرنے سے پرتھوی دُکھی ہوکر آپکی شرن جاتی ہی اور براہمن اور ہر بھگت لوگ دُکھ پاتے ہین تب آپ

سگن اوتار لیکر پرتھوی کا بھار اُتار کر گئو اور برہمن کو سکھ دیتے ہین مجھکو ایسی سامرتھ نہین ہی جو آپکے گنون کو کہہ سکون آپ نے مجھ مین کوئی دوش دیکھکر ایسی بات کہی ہی اسلیے مین چاہتی ہون کہ آپ دیندیال جگت کے پردہ ڈھانپنے والے میرا اوگن چھپا کر چھما کیجیے بڑے لوگ سدا سے چھوٹون پر دیا کرتے آئے ہین ای دینا ناتھ مین نے اپنی آنکھون سے دیکھا کہ جراسندھ اور شسپال بڑے بڑے راجونکو جو اپنے بل کا گھمنڈ رکھتے تھے آپ نے ایک ساعت مین بھگا دیا اس سے مین جانتی ہون کہ تینون لوک مین کوئی دوسرا آپسے زیادہ زبردست نہین ہی اور جو آپ اپنے بھگتون کو کنگال رکھتے ہین اُسکا یہ کارن ہی کہ دنیا کے لوگ روپیہ اور راج کے غرور مین اندھے ہوکر دھرم اور کرم اپنا اور دھیان اور اسمرن آپ کا چھوڑ دیتے ہین اسلیے آپ اپنی کرپا سے اُنکو کنگال بنا کر اپنا بھجن کراتے ہین جسمین وہ بھوساگر پار اُتر جاوین اور سنساری سکھ ہمیشہ بنا نہین رہتا اور ہر بھجن کے پرتاپ سے مہا پرلے تک سکھ ملتا ہی جیسا ہر بھجن غریبی مین بن پڑتا ہی ویسا دولتمند ہونے مین نہین ہوسکتا اسی واسطے سنساری سکھ اور ریوہار جھوٹا سمجھکر امبریکھ اور پرہلاد اور رکھبھ دیو اور پرتھو برت اور جڑ بھرت آدک گیانی راجون نے ساتون دیپ کا راج اور پروار اپنا چھوڑ دیا اور برکت ہوکر آپکے چرن کا دھیان لگایا آجتک اُنکا جس چھا رہا ہی اور آپ نے کہا کہ مین کچھ اچھا نہ رکھکر تیری چاہنا سے مجھکو یہان لایا ہون سو یہ بات سچ ہی جہان لچھمی جی آپ کی داسی ہوکر دن رات آپ کی سیوا مین رہتی ہین وہان میری کون گنتی ہی جو آپکے لایق ہون آپ دیندیال نے مجھے دین جانکر میری اچھا پوری کی ای جگت پالک شسپال چنڈیلی کا راجا بھی آپ ہی کا پیدا کیا ہوا ہی جو مین آپ کی سیوا چھوڑ کر اُسکو قبول کرتی تو آواگون مین پھنسی رہتی جسطرح راجا امبریکھ آدک آپکا بھجن کرکے مکت ہوے ہین اُسیطرح مین بھی آپکا چرن دھو کر بھوساگر پار اُتر جاؤنگی اور آپ کی دیا سے میرا نام ہمیشہ بنا رہیگا۔

دوہا	جیسی بُدھ سوبھا رچی نگر دوارکا ماہنہ		دیس چندیلی کو کہے سرگ لوک مین ناہنہ

ای بیکنٹھ ناتھ جو استریان آپ کے بھجن اور کتھا سے دور ہووین اُنکو شسپال اور دنت بکر آدک پت ملین جسطرح امبا نام بیٹی کاشی نریس کی راجا شالو کو چاہتی تھی اس کارن بچتر بیرج راجا نے اُسکو چھوڑ دیا اُسیطرح آپنے بھی بچار کیا کہ یہ راجا شسپال کو چاہتی ہی اور مین ہنسا باچا کرمنا سے آپکی داسی ہوکر اُسکو اپنا دشمن جانتی ہون جو استری نہ کپٹ ہوکر اپنے پت کی سیوا کرتی ہی اُسکی منو کامنا سنسار مین پوری ہوکر انت سمے مکت ہوتی ہی ای پران ناتھ جیسے راجا اندر دمن کی لڑکی نے تپ کرکے شکھنڈی کا جنم لیکر بھیشم پتامہ سے بدلا لیا تھا ویسا مین نہین کرسکتی کیونکہ آپ کی بہت جنم کی داسی ہون اور آپ نے یہ کہا کہ تو نے مانگنے والون کے منھ سے میری تعریف سُنکر دھوکھا کھایا سو آپ کی اُستت بید اور شاستر مین لکھی ہی اور برہما دک دیوتا اور نارد من آٹھون پہر آپکا گُن گایا کرتے ہین وہی بڑائی سنکر مین نے برہمن کو آپکے پاس بھیجا تھا آپ دیال ہوکر اس داسی کو لے آئے اب مین یہی چاہتی ہون کہ جنم جنمانتر آپ کی داسی ہوکر میرا پریم اُنراگ آپکے چرنون مین بنا رہے۔

دوہا	پورن پرکھ پُران ہو الکھ نرنجن نام		تمھرے چرنن کو سدا ہت سے کرون پرنام
〃	تم تو جانت ہو پیا پریم پریت کی ریت		انتر جامی ہوے کے کیون ٹھانت انریت
〃	دیندیال کرپال ہو بڑھے تمھارو لال		نٹھر بچن کیسے کہو ماکھن پربھ گوپال
〃	یا ہی بدھ ہانسی کرین سنج نارن کے ساتھ		جیسی تم ہمسے کری ماکھن پربھ برجناتھ

یہ سنکر موہن پیارے بولے کہ ای پران پیاری تیرا پریم اور بشواش بڑا ہی مین نے ایسا اٹھو بچن کہکر کیول تیرے پریت کی پرچھائی تھی تیرا پریم سچا پایا جسطرح میرے نہہ کام بھگت ہوتے ہین اُسی طرح تجھکو بھی دیکھا میرا اٹھو بچن سننے سے تیرا رنگ پیلا ہو گیا لیکن بھتیر سے پریم نہین گھٹتا ای پران پیاری تو اپنی بڑائی اسطرح سمجھ کہ آدمی میری سنت کرکے اپنا جنم سوارتھ کرتے ہین اور مین تیری سنت اور گن اسطرح کرتا ہون جسوقت مین نے تیرے بھائی کا سر منڈوا کر اُسکے ہاتھ بندھوائے تھے اُسوقت بھی تو نے سوائے آدھینتائی کے اور کچھ منھ سے نہین کہا پت برتا استریون کا یہی دھرم ہی کہ اپنے پت کی اگیا اُنسار چلین اور مین تیری سندرتائی دیکھکر کندن پور نہین گیا تھا بلکہ تیرا سچا پریم دیکھکر تجھے لے آیا اب تو کچھ چنتا نہ کرکے ہمیشہ خوش رہا کر۔ جو کوئی اس ادھیاے کو سچے من سے کہے یا سنیگا اسی طرح اُسکی بھی پریت استری اور پُرش مین ہوگی۔ ای راجا پریچھت یہ بات شیام سندر کی سنکر رُکمنی بڑی خوشی سے اُنکی سیوا کرنے لگی۔

دوہا

جیسی یہ لیلا کری ماکھن پربھ برجناتھ
یا ہی بدھ کر بڑا کرین سب نارن کے ساتھ

ادھیاے اکسٹھ۔ کتھا شریکرشن جی کے بنس کی

شکدیو جی نے کہا کہ ای راجا پریچھت اسی طرح شریکرشن جی دوارکا پری مین سولہ ہزار ایک سو آٹھ استریون سے بھوگ اور بلاس کرکے گرہستھ آشرم کا دھرم شاستر کے موافق رکھتے تھے اور سب استریان پت برتا دھرم سے آٹھون پہر اُنکی سیوا کرتی تھین اور ہر اچھا سے سب استریون کے دس دس بیٹے شیام رنگ کمل نین بڑے بلوان اور ایک ایک لڑکی بہت سندر پیدا ہو کر وہ سب اپنے بال چرتر کا سکھ ماتا اور پتا کو دکھلاتے تھے اور اُنکے ماتا اور پتا اچھے اچھے گہنے اور کپڑے پہنا کر خوش ہوتے تھے اور سب ایک لاکھ اکیس ہزار لڑکے اور سولہ ہزار ایکسو آٹھ لڑکیان شریکرشن جی کے پیدا ہوئین اور پھر اُنکے آگے اتنی سنتان بڑھی کہ اُنکی گنتی نہین ہو سکتی۔

دوہا

چھپ آٹھون رانین کی کاسون برنی جاے
شو برنج سنکا دمن دیکھت رہین لجاے

ای راجا پریچھت سب استریان شریکرشن جی کو آٹھون پہر اپنے پاس دیکھکر بہت خوش رہتی تھین جو سنتان ہوئی تھی اُنکے نام کہتے ہین سنو کہ پردمن آدک رُکمنی اور بھان آدک ست بھاما اور شامب آدک جامونتی اور سورت آدک کالندی اور شری مان آدک متبا اور برگھو کھ آدک لچھمنا اور بدک آدک متر بندا اور سنگرجت آدک بھدرا کے بیٹون کے نام تھے اور نام کیت اور دت مان دو لڑکے بلرام جی کے روہنی سے ہوے تھے پردمن کے انرودھ ہو کر انرودھ ہی بجر ناب پیدا ہوا تھا رکم اگرج نے شری کرشن جی کے یہان پردمن آدک بیٹے ہونے کا حال سُنکر اپنی استری سے کہا کہ رکموتی میری کنیا جو کرت برما کے بیٹے سے مانگی گئی ہی اُسکو وہان نہ بیاہ کر سوئمبر اُسکا رچونگا تو چٹھی بھیجکر رکمنی میری بہن کو اُسکے بیٹون سمیت بلا۔ یہ بات سُنکر اُسنے چٹھی لکھ کر براہمن کے ہاتھ رُکمنی جی کے پاس بھیجدی رُکمنی جی نے یہ حال پاتے ہی شریکرشن جی سے اگیا لے کر پردمن سمیت بھوج کٹ نگر مین گئین رُکم اپنی بہن کو دیکھکر بہت خوش ہوا لیکن اُسنے پچھلی بات یاد کرکے سر اپنا نیچا کر لیا اور اُسکی استری نے پیرون پر سر رکھکر رُکمنی جی سے کہا کہ جب سے میرا نندوئی تمکو ہر لے گیا تب سے آج تمھارا درشن پایا تم میرے اوپر کرپا کرکے پردمن کا بیواہ میری بیٹی سے کر دو یہ سُنکر رکمنی بولی کہ بھیا کا حال تمکو معلوم ہی پھر جھگڑا کراؤ گی ایسی بات کہنے اور سننے سے مجھکو ڈر معلوم ہوتا ہی جبکہ یہ حال رُکم نے

اپنی استری سے سُنا تب وہ رُکمنی سے بولا کہ اے بہن اب تم کچھ مت ڈرو بیدکی اگیا انسار بھانجے کو کنیا دیتے ہین اسلیے رکموتی کا بواہ پردمن
کے ساتھ کرکے شری کرشن جی سے نئی ناتے داری کرونگا جسمین پہلا بیر مٹ جاے جبکہ یہ بات کہکر رکم اگرج اپنی سبھا مین جہان
راجا لوگ اچھے اچھے گہنے اور کپڑے پہنے سویمبر کرنے آئے تھے جا بیٹھا تب پردمن بھی اپنی ماتا سے اگیا لیکر وہان جا کھڑے ہوے
جبکہ رکموتی کنیا جیمال ہاتھ مین لیے سب راجونکو دیکھتی ہوئی پردمن کے پاس پہونچی تب اُسنے سانولی صورت پر موہت ہوکر جیمال اُسکے
گلے مین ڈالدی یہ حال دیکھتے ہی سب راجون نے آپسمین صلاح کی کہ جب پردمن رجکماری کو لیکر پیا نسے چلے تب ہم راہ مین
چھین لین اسی اچھا سے سب راجا لوگ راہ مین کھڑے ہوے اور یہان رُکم نے بدھ پوربک رکموتی کو پردمن سے بواہ کر بہت رتن اور درب
آدک جہیز مین دیا جب رُکمنی جی اپنے بھائیون اور بھوجائیون سے بدا ہوکر بیٹے اور پتوہ سمیت دوارکا کو چلین اور راہ مین اُن سب راجون نے
آکر گھیر لیا تب پردمن نے بان مار کر ساعت بھر مین سب راجون کو بھگا دیا جب رُکمنی جی دولھا اور دولھن کو ساتھ لیے ہوے آنندپوربک
دوارکا مین پہونچین تب بسدیو اور دیوکی آدک ریت رسم کرکے دولھا اور دُولھن کو راج مندر پر لیگئے اور گھر گھر منگلاچار ہونے لگے
جب کئی برس کے پیچھے پردمن کو رکموتی کے پیٹ سے ایک لڑکا بہت سندر اور تیجوان پیدا ہوا تب شیام سندر نے منگلاچار سنکر منھ مانگا دان
اور دچھنا برہمن اور مانگنے والون کو دیا اور جوتشیون کو بلا کر جنم لگن اُسکی پوچھی تب برہمنون نے اُس لڑکیکا انرودھ نام رکھکر کہا کہ مہاراج
یہ لڑکا بہت سندر اور بلوان اور چودھون بدیا ندھان ہوگا یہ بات سنکر بسدیو نندن نے جوتشیون کو سنمان پوربک بدا کیا اور وہ لڑکا
ہر روز چندرکلا کیطرح بڑھنے لگا جب رُکم نے سُنا کہ میرے ناتی پیدا ہوا تب اُسنے بڑی خوشی سے گہنا اور کپڑا بھیجکر ایسی چٹھی شری
بسدیو نندن کو لکھی کہ مین اپنی پوتی کا بواہ تمھارے پوتے کے ساتھ کرونگا جب رُکم نے یہ چٹھی بھیجکر کچھ دنون کے بعد سامان تلک کا دوارکا
مین بھیجدیا تب شیام سندر نے بڑی خوشی سے وہ تلک انرودھ کے چڑھایا اور اُس برہمن کو درب آدک دیکر بدا کیا اور راجا اگرسین
سے اگیا لیکر شیام اور بلرام بڑی دھوم دھام سے انرودھ کو بیاہنے گئے جب برات بھوج کٹ نگر کے پاس پہونچی تب رُکم اگرج نیوتہری
راجون سمیت آگے سے لینے گیا اور سب براتیون کو بڑے آدر بھاؤ سے شہر مین لاکر جنوا سا دیا اور جتھا جوگ سب کا آدر سنمان کرکے
دولھا کو منڈپ مین لے گئے جب کہ بدھ پوربک پوتی کا کنیا دان دے کر رُکم نے بہت درب جہیز مین شیام سندر کو دیا جب
راجا بھیشمک نے جاکر شری کرشن جی سے کہا کہ مہاراج بیواہ ہوچکا اب یہان رہنا بہت اُچت نہین ہے کسواسطے کہ رُکم نے
جن راجون کو اپنے یہان نیوتے مین بُلا ہے وہ سب آپ سے دشمنی رکھتے ہین ایسا نہ ہو کہ کوئی جھگڑا فساد کرے یہ کہکر راجا
بھیشمک اپنے گھر چلے گئے اور کیشو مورت نے رُکمنی سے سب حال سنا کر چلنے کے واسطے کہا تب رُکمنی رُکم سے بولی کہ اے بھائی
تمھارے نیوتے والے راجا لوگ میرے پران پت سے دشمنی رکھتے ہین اسلیے اب ہمکو بدا کردو نہین تو اچھے کام مین بگھن ہوا چاہتا
ہے یہ سُنکر رُکم بولا کہ اے بہن تم کسی بات کی چنتا مت کرو مین پہلے نیوتے والے راجون کو بدا کراؤن پیچھے جو تم کہوگی وہ مین کرونگا
جب یہ کہکر رکم سب راجون کو بدا کرنے کیواسطے اُنکے ڈیرون پر گیا تب کلنگ دیش کے راجا اور کئی راجون نے رُکم سے کہا کہ دیکھو تمنے
شیام اور بلرام کو اتنا مال جہیز مین دیا لیکن اُنھون نے ابھمان کی راہ سے اُسکو کچھ نہین سمجھا ایک تو اس بات کا رنج ہم
لوگون کو ہے دوسرے اُسدن کی کسک ہمارے من سے نہین بھولتی جو بلرام جی نے رُکمنی ہرن مین تمھاری گت کی تھی ہم
لوگ لڑائی مین جدنبسیون کو جیت نہین سکتے تم بلرام جی کو ہمارے استھان پر بُلا دو تو ہم چوپڑ کھیل کر سب مال اُن کا

جیت لین اور شری کرشن جی سے بگاڑنے کا کچھ کام نہین ہی جب یہ بات سنکر رُکم کو بھی پچھلی بات یاد آئی اور غصہ پیدا ہوا تب وہ وہان سے اُٹھکر کچھ اور بچار کرتا ہوا بلرام کے پاس جاکر بولا کہ مہاراج آپ کو سب راجون نے ونڈوت کرکے چوپڑ کھیلنے کیواسطے بلایا ہی یہ بات سُنکر جب بلرام جی رُکم کے ساتھ راجون کی سبھا مین آئے تب اُنھون نے آدر پوربک بیٹھا کر اُنسے کہا کہ ہملوگ آپسے چوپڑ کھیلنا چاہتے ہین اتنا کہکر اُنھون نے چوپڑ بچھا دی اور رُکم اور بلرام جی چوپڑ کھیلنے لگے جبکہ پہلے رُکم نے دس بازیان بلرام جی سے جیتین اور وہ بہت روپیہ ہار گئے تب رُکم نے ابھمان کرکے بلرام جی سے کہا کہ سب روپیہ تو تم ہار گئے اب کاہے سے کھیلوگے اور کلنگ دیش کا راجا بھی یہ بات کہکر ہنسنے لگا تب بلرام جی شرمندہ ہوکر دس کرور روپیہ کی بازی لگا کر بولے ۔

دوہا

کہیو ہمارے من بکھو جو نہین کپٹ کچھاؤ
تو ابکی ہم جیت ہین نتیجے کریہ واؤ

جب وہ بازی جیت کر ریوتی رمن روپیہ اُٹھانے لگے تب سب راجا ادھرم سے بولے کہ رُکم نے بازی جیتی ہی یہ بات سنکر بلرام جی نے وہ روپیہ رُکم کو دے ڈالا پھر دوسری بازی ایک ارب روپیہ کی لگا بلدیوجی نے پانسا پھینکا جب وہ بازی بھی بلدیوجی جیتے تب پھر سب راجا جھوٹھ بولکر کہنے لگے کہ رُکم بازی جیتا ہی اور کلنگ دیش کا راجا ہنسنے لگا جبکہ یہ ادھرم سب کا دیکھکر بلرام کو کرودھ پیدا ہوا تب رُکم ابھمان سے بولا کہ سنو بلرام جی تم سچ بات کہنے پر کیون کرودھ کرتے ہو تمنے جنم اپنا گوالون کے ساتھ بن مین بتایا ہی راجسی کھیل چوپڑ کھیلنے کا تم کیا جانو جُوا کھیلنا اور دشمن سے لڑنا راجون کا دھرم ہی ۔

دوہا

بسے چلے گھر نند کے رہے چراوت گائے
تم راجن کی سبھا کو جانت نہین سبھائے

یہ سُنکر بلدیوجی کو ایسا کرودھ ہوا جیسے پورنماسی کو سمدر کی لہر بڑھتی ہی لیکن اُنھون نے رکمنی کے لحاظ سے اپنا کرودھ چھپا کیا اور سات ارب کی بازی لگا کر کھیلے جب وہ بازی بھی بلداؤجی جیتے اور سب راجا جھوٹھ بولکر رُکم کا جیتنا بتلانے لگے تب یہ آکاش بانی ہوئی کہ بازی بلدیوجی نے جیتی ہی تم کیون جھوٹھ بولتے ہو جب آکاش بانی ہونے پر بھی سب لوگ ادھرم سے بلدیوجی کو جھوٹھا بنانے لگے تب بلدیوجی بڑا غصہ کرکے رُکم سے بولے کہ تونے ناتے داری کرنے پر بھی ہمسے دشمنی نہین چھوڑی اب بھوجائی چاہے برا مانے چاہے بھلا مین تجھکو بنا مارے نہین چھوڑونگا یہ بات کہکر ریوتی رمن نے سب راجونکے سامنے اپنے ہل اور موسل سے رُکم کو مار ڈالا جب کلنگ دیش کا راجا یہ حال دیکھکر وہان سے بھاگ چلا تب اُسکو بھی پچھاڑکر گھونسون سے دانت اُسکے توڑ ڈالے اور دوسرے راجا لوگ جو اُس سبھا مین جھوٹھ بولکر بلدیوجی کو ہنستے تھے اُنمین کسیکا ہاتھ اور کسیکا پانون اور کسی کی ناک مارے گھونسونکے توڑ ڈالی چال دیکھتے ہی اور سب راجا اپنے پران کے ڈر سے بھاگ گئے جب بلداؤجی نے شیام سندر کے پاس جاکر سب حال وہانکا کہہ سُنایا تب کیشو مورت انترجامی نے رُکم کا ادھرم سمجھکر اپنے بھائی کو کچھ نہین کہا اور وہان سے دولھا اور دُلھن اور رکمنی اور سب براتیون کو اپنے ساتھ لیکر شیام سندر دوارکا پُری کو چلے ۔

دوہا

یادبھ پُر بواہ کے ماکھن پربھ جسُ ناتھ
آنند سے پہونچے سدن سُکل سین لیے ساتھ

جب اُنکے آنے کا حال دوارکا باسیون نے سُنا تب سب چھوٹے اور بڑے گاتے بجاتے آگے سے آکر دولھا اور دُلھن کو راج مندر مین لیگئے اور گھر گھر منگلاچار ہونے لگے اور بلرام نے راجا اُگرسین سے ہاتھ جوڑکر کہا کہ مہاراج آپ کے پُن اور پرتاپ سے

انردھ کو بوا دلائے اور رکما گرج کو جو بڑا ادھرمی تھا مار ڈالا یہ بات سنکر راجا اگر سین بہت خوش ہوے ۔

ادھیاے باسٹھ ۔ کتھا انرُدھ اور اُوکھا کی

راجا پریچھت نے اتنی کتھا سُنا کر شکدیو جی سے بنے کیا کہ اے مہاراج آپ دیال ہو کر انردھ ہرن کی کتھا سنائیے ۔

دوہا	کہو پرگٹ سمجھاے کے سکل رکھن کے راے		شری ماکھن پربھ کی کتھا شرون سدا سہاے

یہ سنکر شکدیو جی بولے کہ اے راجا پریچھت دوارکا ناتھ کی دیا سے اوکھا اور انردھ کی کتھا کہتا ہون سنو کہ برہما جی کے بنش مین کشپ جی ہو کر اُنکا بیٹا ہرن کشپ دیت بڑا بلوان پیدا ہوا جسکے بیان پرہلاد بھگت نے جنم لیا اور پرہلاد کا بیٹا بیروچن ہو کر اُس کے یہان راجا بل ایسا دھرماتما ہوا جسکا جس آجتک سنسار مین چھا رہا ہے اور راجا بل کے سو بیٹے پیدا ہو کر اُنمین بانا سر بڑا بیٹا بہت بلوان اور ست بادی اور دھرماتما تھا اور شونت پور مین برہم چرج سے راج کر کے ہمیشہ کیلاس پربت پر جا کر شری مہادیو جی کی پوجا اور تپ پریم پورک کرتا تھا ایکدن بانا سر مردنگ لیکر بڑے پریم سے شری مہادیو جی کے سامنے ناچنے اور گانے لگا تب بھولا ناتھ نے خوش ہو کر پاربتی جی سمیت اُسکو درشن دیکر کہا کہ اے بیٹا تیرا پریم دیکھکر مین بہت خوش ہوا جو اچھا ہو وہ بردان مانگ بانا سُر نے ساشٹانگ دنڈوت کر کے بنے کیا کہ اے مہاپربھو آپ نے دیال ہو مجھکو درشن دیا تو پہلے مجھکو امر کر دیجیے پھر چودھون لوک کا راج دیکر ایسا بل دیجیے جسمین کوئی دیوتا آدک بھی مجھکو نہ جیت سکے ۔

دوہا	بہت بھانت بنتی کرون ہون داسن کو داس		تم ٹھاکر تہو لوک کے پورت سب کی آس

یہ بات سنتے ہی بھولا ناتھ نے ہزار بھجا بانا سُر کو دیکر کہا کہ مین نے تجھکو تیری اچھا کے موافق بردان دیا اب تو اچل راج کر تجھکو کوئی نہین جیت سکیگا جب شری شیو شنکر سے بردان پانے کے سبب سے بانا سُر کے ہزار بھجا ہو گئین تب وہ اُنسے بدا ہو کر ہنستا ہوا راج مندر مین آیا اور اپنی بھجا کے بل سے سنساری راجا اور سب دیوتون کو جیت کر تینون لوک کا راج کرنے لگا اور ہمیشہ کیلاس پہاڑ پر جا کر بدھ پورک شری شیو جی کی پوجا کرتا تھا اور سب دیوتا اُسکے بس مین رہتے تھے اور شو جی نے بانا سر سے یہ کہا تھا کہ ہم تیرے نگر کی رچھا کرینگے اسلیے مہادیو جی کے گن شونت پُر مین رچھا کرنے کے واسطے رہتے تھے جب بانا سر سے کوئی دشمن لڑنے والا نہین ٹھہرا اور ہزار بھجا اُسکی بنا لڑے کھجلانے لگین تب وہ بڑے بڑے پہاڑ اُٹھا کر دوسرے پہاڑون پر پٹک کر چور چور کرنے لگا تسپر بھی اُسکو سنتوکھ نہین ہوا تب اُسنے بچار کیا کہ بنا لڑائی کیے سب ہاتھ مجھکو بوجھ معلوم ہوتے ہین اسلیے مہادیو جی کے پاس چلکر اُنسے کسی دشمن کا پتا پوچھون ایسا بچار کر کیلاس پہاڑ پر چلا گیا اور شیو جی سے بنے کیا کہ اے مہاپربھو تینون لوک مین کوئی ایسا بلوان نہین دکھلائی دیتا جو میرے ساتھ لڑ سکے جبکہ مین دگپال ہاتھیون سے لڑنے گیا اور وہ لوگ بھی مجھ سے ہار مان گئے تب مین نے بڑے بڑے پہاڑونکو مار کر چور کر ڈالا بنا لڑائی کیے سب ہاتھ مجھکو بوجھ معلوم ہوتے ہین کوئی لڑنے والا بتلائیے جس سے جُدھ کرون ۔

چوپائی

جدپ یہ جانون من ماہین	تمسے اور بلی کو ناہین	تہ کارن تربھون کے ناتھا	تم ہین جُدھ کرو مم ساتھا

یہ اہنکار کی بات سنکر شری شیو جی نے بچار کیا کہ مین نے اسکو بھگت جانکر ایسا بردان دیا تھا یہ اگیان مجھ ہی سے لڑنے آیا ہے اس سے اسکا ابھمان توڑنا اُچت ہے ایسا بچار کر شیو جی مہاراج بولے کہ اے مورکھ ابھمانی تو مت گھبرا ابھی تو تینون لوک مین ایسا کوئی بلوان

نہین ہی جو تیرے ساتھ لڑسکے لیکن تھوڑے دنون مین شری کرشن جی اوتار لیکر تجھ سے لڑینگے یہ بات سنتے ہی بانا سُر نے خوش ہو کر مہادیو
جی سے پوچھا کہ مہاراج مجھکو کسطرح اُنکے اوتار لینے کا حال معلوم ہوگا تب بھولا ناتھ نے ایک دھوجا بانا سُر کو دیکر کہا کہ تو اس دھوجا کو لیجا کر
اپنے راج مندر پر کھڑی کردے جسدن دھوجا آپ سے ٹوٹ کر گرے اُسیدن تو جانیو کہ میرا دشمن پیدا ہوا بانا سُر وہ دھوجا لیکر بڑی
خوشی سے اپنے مکان پر چلا آیا اور اُسکو راج مندر پر کھڑا کردیا اور ہمیشہ اُسکو دیکھکر اپنے دشمن کے پیدا ہونیکی اچھا رکھتا تھا جبکہ کئی برس کے
بعد بانا سُر کی بانا وتی بڑی استری سے ایک لڑکی اوکھا نام بہت سندر پیدا ہوئی تب اُسنے خوش ہو کر برہمنون اور محتاجونکو بہت دان
اور دچھنا دیا جبکہ اوکھا سات برس کی ہوئی تب بانا سُر نے اُسکو سہیلیون سمیت کیلاس پربت پر شری مہادیو جی اور پاربتی جی کے پاس
بدیا پڑھنے کیواسطے بھیجدیا اوکھا نے وہان پہونچکر شری مہادیو جی اور پاربتی جی کو ڈنڈوت کرکے بنتی کیا کہ اے ترلوکی ناتھ اس داسی کو بدیا دان دیکر
سنسار مین جس لیجیے تب بھولا ناتھ اُسکو بدیا پڑھانے لگے کچھ دنون مین اوکھا اُنکی کرپا سے شاستر اور گانے بجانے مین ایسی ہوشیار ہوگئی
کہ بہت طرح کا باجا بجا کر چھ راگ اور چھتیس راگنی گانے لگی ایکدن اوکھا بین بجا کر شری پاربتی کے ساتھ سنگیت راگ گاتی تھی اُسوقت
شری مہادیو جی نے شری پاربتی جی سے کہا کہ اے پران پیاری جس کامدیو کو مین نے جلا دیا تھا اُسنے شری کرشن جی کے یہان پردمین نام
سے جنم لیا ہی یہ کہکر شری مہادیو جی شری پاربتی جی کو ساتھ لیے ہوئے گنگا کنارے چلے گئے اور بڑی خوشی سے اُنکے ساتھ اسنان
اور جل بہار کیا اور شری پاربتی جی کو اپنے ہاتھ سے اچھے اچھے گہنے اور کپڑے پہنائے جبکہ جگت ماتا بین بجا کر سنگیت راگ اُنکو سنانے لگین
اُسوقت بھولا ناتھ نے بڑے پریم سے شری پاربتی جی کو گلے سے لگا لیا یہ حال دیکھکر اوکھا کو اس بات کی چاہنا ہوئی کہ میرا بھی بواہ
ہوتا تو مین بھی اپنے پت کے ساتھ اسیطرح بہار کرتی جیسے رات بنا چندرما کے اچھی نہین معلوم ہوتی اُسیطرح استری بنا پُرش کے اچھی نہین ہوتی
اُسکے من کا حال شری پاربتی جی انترجامی نے جانکر اُسکو اپنے پاس بلایا اور کہا کہ اے بیٹی دھیرج رکھ تیرا سوامی تجھکو آکر سپنے مین ملیگا تو اُسکو
ڈھونڈھکر بھوگ اور بلاس کیجیو جب یہ کہکر شری پاربتی جی نے اُسکو بدا کیا اور اوکھا اُنکو ڈنڈوت کرکے راج مندر پر آئی تب بانا سُر نے ایک
مکان رتن جڑت مین اُسکو سہیلیون سمیت رکھا جسطرح چندرما کا پرکاش دوج سے پورنماسی تک بڑھتا ہی اُسیطرح اوکھا بارہ برس تک بڑھکر
ایسی خوبصورت اور جوان ہوئی کہ جسکے سامنے پورنماسی کا چندرما دھول سمان دکھلائی دینے لگا ایکدن اوکھا نے سولھون سنگار کیے اور
سہیلیون کو ساتھ لیے اپنی ماتا اور پتا کے پاس جاکر ڈنڈوت کی تب بانا سُر نے اُسکو بواہنے جوگ دیکھکر بچار کیا کہ اب یہ بیاہنے لائق ہوئی
یہ سمجھکر اُسنے بہت سے دیت اور رچھیونکو اُسکے مکان پر نگہبانی کرنے کو بیٹھا دیا جسمین کوئی مرد وہان جانے نہ پائے اور اوکھا اپنے
سوامی کے ملنے کے واسطے آٹھون پہر پوجا اور دھیان شری پاربتی جی کا کرنے لگی ایکدن اوکھا نے راتکو سجیا پر اکیلی بیٹھی ہوئی یہ بچار کیا
کہ دیکھون اجا میرا بواہ کب کرینگے جبکہ وہ اسی بچار اور سوچ مین سوگئی تب سپنے مین کیا دیکھا کہ ایک آدمی نوجوان شیام رنگ کمل
نین چندرمکھ بہت سندر جڑاؤ مکٹ سر پر رکھے کریٹ کنڈل اور پیتامبر پہنے انگ انگ پر جڑاؤ گہنا ساجے موتیونکی مالا گلے مین ڈالے
پیلا اُپرنا ریشمی اوڑھے آکر کھڑا ہوا اوکھا وہ مورت دیکھتے ہی محبت ہوگئی جبکہ اُس پرش نے پریم پورک باتونسے لاج اُسکی چھڑا کر اپنے گلے
سے لگا لیا تب وہ سندری اُس مورت کو اپنی سجیا پر بیٹھا کر پریم کی باتین کرنے لگی جیسے اوکھا نے ہاتھ پھیلا کر اُس کمل نین سے
ملنا چاہا ویسے آنکھ اُسکی کھل گئی اور من کی اچھا من ہی مین رہی۔

دوہا	جاگ پڑی سوچت کھڑی بھیو پرم دُکھ تاہ	کہان گیو وہ پران پت دیکھت چھنہ دس چاہ

جب اُوکھا نے جاگ کر اُس پرش کو نہین دیکھا تب بیاکل ہوکر کہنے لگی کہ اب مین اپنے پران پیارے کو کسطرح دیکھون جو نہ جاگتی تو کسطرح وہ میرا من چرا کر بھاگ جاتا اب جو رات باقی ہی وہ کیسے کٹے گی -

چوپائی

بن بیتم جیہ نپٹ اچین | دیکھے بن ترست ہین نین | کان سنو چاہت ہین بین | کہان گئے بیتم سکھ دین
جو سپنے مین پھر لکھ لیون | پران ساتھ اُنکے کر دیون

جب اوکھا اس طرح اِنرُدھ کو سپنے مین دیکھکر اُسپر موہت ہوگئی تب اُس روپ کا دھیان اپنے ہردے مین رکھکر سیجا پر پڑی رہی اور اسی سوچ مین اُسکو نیند نہ آئی جبکہ پہر دن چڑھے تک نہین اُٹھی تب اُسکی سہیلیان آپسمین کہنے لگین کہ آج کیا کارن ہی جو راج کنیا سو کر نہین اُٹھی جب وہ سب گھبرا کر اوکھا کا حال لینے کے واسطے شیش محل مین گئین تب اُسکو روتی ہوئی بیاکل دیکھکر بہت سمجھانے لگین لیکن وہ برہ کی ماری ہوئی نہین اُٹھی جب سہیلیون سے چتر ریکھا کمبھانڈ کی بیٹی نے اوکھا کا حال سنا تب اُسنے راج کنیا کے پاس جا کیا دیکھا کہ اوکھا چھپر کھٹ پر لیٹی ہوئی رو رہی ہی یہ حال اُسکا دیکھتے ہی چتر ریکھا نے گھبرا کر پوچھا کہ ای پیاری آج تجھکو کیا دُکھ ہوا جو اتنا روتی ہی اپنا بھید مجھ سے بتا تو مین اُسکی تدبیر کرون مجھکو تیری دیا سے یہ سامرتھ ہی کہ چودھون لوک مین جا کر جو کام کسی سے نہو وہ کرا لاؤن برہما جی کے بردان دینے سے شاردا دیبی آٹھون پہر میرے ساتھ رہتی ہین اُنکی کرپا سے مین برھما دک دیوتونکو بھی اپنے بس کر سکتی ہون میرا گُن ابتک تجھکو نہین معلوم تھا آج یہ تیری دشا دیکھکر اپنا حال کہا -

چوپائی

اب تو کہہ سب اپنی بات | کیسے کٹی آج کی رات | مجھ سے کپٹ کرو مت پیاری | پورن کرہون آس تمھاری
انگ انگ بیاکل مہا منو لگیو ہے پریت | کہو پرگٹ سمجھاے کے کاسون بارھیو ہیت

اوکھا یہ پریم کی بات سنکر چھپر کھٹ سے اُتر پڑی اور لجا سمیت پاس آکر دھیرے سے بولی کہ ای سکھی مین تجھکو اپنا ہتو جانکر رات کا حال کہتی ہون تو یہ بات اپنے من مین رکھکر جو تدبیر تجھ سے بن پڑے وہ کیجیو - آج رات کو ایک پُرش شیام برن کمل نین بہت سندر میری سیجا پر سپنے مین آ بیٹھا جبکہ اُسنے پریم کی باتین کہکر میرا من ہر لیا تب مین نے بھی چھوڑ کر اُسکو گلے لگانیکے واسطے اپنا ہاتھ پھیلایا تب جاگ اُٹھنے سے پھر اُسکو نہین دیکھا لیکن وہ موہنی روپ آنکھون مین بس رہا ہی اُسکا نام اور گھر مین نہین جانتی -

چوپائی

وا کی چھب برنی نہین جاے | میرو من لے گیو چُرا ے | من لاگیو تہہ صورت ماہین | اک چھن کبھون بھولت ناہین

جب مین کیلاس پربت پر بدیا پڑھتی تھی تب مجھ سے شری پاربتی جی نے کہا تھا کہ تیرا سوامی سپنے مین آکر ملیگا تو اُس کو ڈھونڈو لیجیو وہی پت آج مجھکو سپنے مین ملا تھا لیکن اُسکو کہان ڈھونڈھ کر پاؤن -

دوہا

پڑی نیند نین نہین دھرے نہین چیت چین | وہ مورت سکھ دھام کی ڈھونڈھت ہون دن رین

جب اوکھا یہ حال کہکر ٹھنڈی سانس لینے لگی تب چتر ریکھا نے کہا کہ ای پیاری اب تم کسی بات کی چنتا مت کرو مین تمھارے

چت چور کو جہان ہوگا وہان سے لاکر ملادونگی تم اگیا دو تو مین تینون لوک مین جتنے سندر پرش ہین جس کی تصویر کھینچکر دکھلا دون تم اُن مین
اپنے چت چور کو پہچان کر مجھ سے بتا دو پھر اُسکا لانا میرا کام ہی یہ بات سنتے ہی اوکھا خوش ہوکر بولی کہ بہت اچھا مین اپنے چت چور کو پہچان
لونگی یہ بات سنتے ہی چتر ریکھا گنیش جی اور شاردا دیبی کو منا کر تصویر کھینچنے لگی اور دیوتا اور کنر آدک کی کروڑون تصویرین کھینچکر اُسکو دکھلائین
جب دکھلانے اپنے چت چور کو اُسمین نہین پایا تب اُسنے شری کرشن جی اور پردمن جی کی تصویر کھینچکر اوکھا کو دکھلائی جب وہ تصویر دیکھتے ہی
اوکھا اسطرح لجت ہوگئی جسطرح استری اپنے سسر آدک کو دیکھکر لجت ہو جاتی ہی وہ چتر ریکھا سے بولی کہ میرا چت چور انھین کے بنس مین
ہوگا یہ بات سنتے ہی جیسے چتر ریکھا نے انرودھ کی تصویر کھینچکر راج دلاری کو دکھلائی ویسے اوکھا بیہوش ہوگئی جب چت اُسکا ٹھکانے ہوا
تب چتر ریکھا سے بولی کہ سپنے مین بھی پرش میرا من چرا لیگیا ہی اب ایسی تدبیر کرنا چاہیے کہ جسمین یہ مجھکو ملے نہین تو میرا پران اُسکے برہ
مین نکلا چاہتا ہی یہ بات سُنکر چتر ریکھا بولی کہ ای پران پیاری اب یہ پرش میرے ہاتھ سے بچکر نہین جاسکتا یہ جدبنسی کل مین شری کرشن جی
کا پوتا اور پردمن کا بیٹا انرودھ نام دوارکا پری مین رہتا ہی اور سدرشن چکر کی رچھا کرنے سے کوئی آدمی یا دیت یا راکھس بغیر
حکم شری کرشن جی کے وہان نہین جاسکتا یہ بات سنتے ہی اوکھا اداس ہوکر بولی کہ جو وہان پہونچنا ایسا کٹھن ہی تو میرے پران ناتھ
کو کسطرح لے آویگی چتر ریکھا نے کہا کہ تو چنتا نہ کر مین تیرے واسطے ایک مرتبہ تدبیر کرتی ہون جب یہ کہکر چتر ریکھا جیلھ بنکر
وہان سے اُڑتی ہوئی دوارکا پری کے پاس پہونچی تب اُسنے کیا دیکھا کہ سدرشن چکر چارون طرف گھوم کر اُس پری کی رچھا کر رہا ہی
اور بغیر اُسکے حکم کے کوئی دوارکا پری مین نہین جاسکتا جبکہ یہ حال دیکھکر وہ کھڑی ہو رہی تب پرمیشور کی اچھا سے نارد مُن نے
وہان آکر چتر ریکھا سے پوچھا کہ تو یہان کسواسطے آئی ہی جب چتر ریکھا نے نارد مُن کو دنڈوت کرکے اپنے آنیکا حال سب اُنسے کہدیا
تب نارد مُن نے اُسکو ایک منتر بتا کر کہا کہ تو سادھو کا بھیس بنا کر دوارکا مین جا سدرشن چکر تجھکو نہین روکیگا اور انرودھ کو بانا سُر سے
لڑتے وقت میرا اسمرن کرنا چاہیے جب ایسا کہکر نارد مُن چلے گئے تب چتر ریکھا نے اُسیوقت بیشنو کا روپ تمام وکمال بنالیا اور اندھیاری
رات مین شیام گھٹا کے ساتھ بجلی کیطرح چمکتی ہوئی دوارکا پری مین چلی گئی اور سدرشن چکر نے بیشنو سمجھکر نہین روکا تب ڈھونڈھتی ہوئی انرودھ
کے محل مین جہان وہ سجیا پر اکیلا سویا ہوا سپنے مین اوکھا کے ساتھ بہار کر رہا تھا پہونچی اور اُسکو وہان سے سجیا سمیت اُٹھا کر لے اُڑی
اور ایک ساعت مین اُسکا پلنگ اوکھا کے محل مین جا کر رکھدیا اور اوکھا سے بولی کہ مین نے تمھارے چت چور کو یہان لاکر
پہونچا دیا اب تم اسکے ساتھ بہار کرو اوکھا یہ حال دیکھکر چتر ریکھا کے پانون پر گر پڑی اور ہاتھ جوڑ کر کہنے لگی کہ تو دھن ہی
جو تو نے میرے چت چور کو ساعت بھر مین یہان لاکر اپنا اقرار پورا کیا اب عمر بھر تیرا احسان نہ بھولونگی یہ سُنکر چتر ریکھا بولی کہ
سنسار مین پر اُپکار کے برابر کوئی اچھی بات نہین ہی اب تم اپنے پران پت کو جگا کر اپنی اچھا پوری کرو یہ کہکر چتر ریکھا اپنے گھر
چلی گئی اور اوکھا ڈر اور شرم سے اپنے من مین کہنے لگی کہ کسطرح اسکو جگا کر منورتھ اپنا پورا کرون پھر کچھ سوچ بچار کر جب اجکماری بیٹھے
سرون سے بین بجانے لگی تب انرودھ نے جاگ کر چارون طرف دیکھا اور اپنے کو دوسرے مکان مین پا کر من مین کہا کہ مجھکو
یہان پلنگ سمیت کون لے آیا۔

دوہا

پہلے شری پردمن کی سُنی ہتی اُن بات
تاہی بدھ موکو بھیو جانو کچھ اتپات

انرُدھ تو یہی سوچ اور بچار کر رہے تھے اور اوکھا نے پران ناتھ کو جاگتے دیکھکر روپ رس اُن کا آنکھون کی راہ پینے لگی تب انرُدھ نے اُس سندری کو دیکھکر کہا کہ ای پران پیاری تم کون ہو اور مجھکو کسواسطے یہان اُٹھا لائین جب اوکھا اس بات کا کچھ جواب نہ دیکر شرم سے کونے مین سمٹ گئی تب انرُدھ نے اُسکا ہاتھ پکڑکر اپنی سجیا پر بیٹھا لیا اور پریم بھری باتین کہکر شرم چھڑادی جبکہ دونون نے آپسمین گندھرب بواہ کرکے اپنے من کی اچھا پوری کی تب انرُدھ نے ہنسکر اوکھا سے پوچھا کہ ای پران پیاری تو نے مجھے کسطرح دیکھکر یہان منگایا یہ سُنکر اوکھا بولی کہ مین تجھکو سپنے مین دیکھکر بہت موہت ہوگئی چتر ریکھا مجھکو تمھارے برہ مین بیاکل دیکھکر منعاوم تمکو کسطرح پر یہان لے آئی ۔ یہ بات سُنکر انرُدھ بولے کہ ای پران پیاری آج مین بھی تجھکو سپنے مین دیکھکر تیرے ساتھ اپنا بواہ کر رہا تھا نہ معلوم کون مجھکو یہان اُٹھا لایا جب مین بین کی آواز سُنکر جاگا تب تجھکو دیکھا جب اسیطرح سُکھ اور بلاس کرتے ہوے سبیرا ہوگیا تو اوکھا نے انرُدھ کو اپنی سکھی اور سہیلیون سے چھپا کر کہین الگ رکھا اور اُسکی سیوا آپ کرنے لگی جب کئی دن کے بعد انرُدھ کا حال سب سکھی اور سہیلیون پر ظاہر ہوگیا تب اوکھا اُنکو چھتیس طرح کے بنجن کھلا کر اچھا اچھا کپڑا اور گہنا پہنانے لگی ۔

دوہا	مین پتر سُکھ دین کے پریم پگی دن رین	کام کیل کرتی سدا بولت امرت بین

ایکدن اوکھا اور انرُدھ آپسمین چوپڑ کھیل رہے تھے اُسوقت اوکھا کی ماتا اپنی بیٹی کو دیکھنے آئی تو انرُدھ کی سندرتائی دیکھتے ہی بہت خوش ہوکر دبے پانون پھر گئی اور اوکھا اور انرُدھ یہ حال نہ جانکر جیون کے تیون کھیلتے رہے چار مہینے انرُدھ کا حال چھپا رہکر پھر اسطرح کھلگیا کہ ایکدن اوکھا نے انرُدھ کو سوتا ہوا دیکھکر یہ بچار کیا کہ میرے باہر نہ جانیسے سب لوگ سندیہ کرینگے ایسا بچار کر اوکھا اپنے رنگ محل کا دروازہ کھول کر باہر نکلی اور ساعت بھر مین پھر بند کرکے بھیتر چلی گئی اور انرُدھ کے ساتھ بہار کرنے لگی یہ دیکھکر اس محل کے چوکیدارون نے آپسمین کہا کہ دیکھو بھائی آج کیا کارن ہی جو راجا کی بیٹی اتنے دنون بعد باہر نکلکر پھر اُلٹے پانون محل مین چلی گئی یہ بات سُنکر دوسرا دربان بولا کہ مین اوکھا کا محل آٹھون پہر بند دیکھکر وہان کسی مرد کے بولنے کی آواز سنتا ہون یہ سُنکر دوسرے نے کہا کہ جو یہ بات سچ ہی تو بانا سر سے کہدینا چاہیے دوسرے نے کہا کہ راجا کی بیٹی کی چغلی کھانا نہ چاہیے چپ چاپ بیٹھے رہو ہونیوالی بات آپ کھلجائیگی جسوقت دہان لوگ آپسمین یہ چرچا کر رہے تھے اُسی سمے راجا بانا سُر بہت شور بیرون سمیت ٹہلتا ہوا وہان آنکلا اور شری مہادیوجی کی دی ہوئی دھوجا محل پر نہ دیکھکر چوکیدارون سے اُسکا حال پوچھا تب اُنھون نے کہا کہ مہاراج بہت دن ہوے کہ وہ دھوجا آپ سے آپ ٹوٹکر گر پڑی ہی یہ بات سنتے ہی بانا سُر خوش ہوکر اور شری مہادیو سوامی کا بردان یاد کرکے بولا کہ دھوجا گرنے سے معلوم ہوتا ہی کہ میرا دشمن لڑنے والا پیدا ہوا یہ بات بانا سر کے منھ سے نکلتے ہی ایک چوکیدار نے ہاتھ جوڑکر کہا کہ ای پرتھوی ناتھ راج کنیا کے محل مین کئی دن سے ایک پُرش کے ہنسنے بولنے کی آواز سنتا ہون لیکن یہ نہین معلوم کہ وہ کون ہی اور کس راہ سے آیا ہی یہ سنتے ہی بانا سُر کرودھ مین آکر ہتھیار لیے ہوے دبے پانون اوکھا کے محل مین چلا گیا تو کیا دیکھا کہ ایک پُرش شیام رنگ بہت سندر اوکھا کے پاس پلنگ پر سوتا ہی اُسکا سوروپ دیکھتے ہی بانا سُر نے خوش ہوکر کہا کہ یہ اوکھا سے بواہ کرنے کے لایق ہی لیکن اس بات کی شرم سمجھکر محل سے باہر چلا آیا اور اپنے ساتھیون سے بولا کہ میرا دشمن ابھی سوتا ہی اور سوتے ہوے کو مارنا نہ چاہیے اسلیے تم لوگ اس محل کو گھیرے کھڑے رہو جسمین وہ بھاگنے نہ پاوے جب سوکر اُٹھے تب مجھ سے آکر کہنا یہ حکم دیکر بانا سُر اپنی سبھا مین چلا گیا اور بہت فوج اُن کا مکان گھیرنے کے واسطے بھیجکر اُنسے کہا کہ تم لوگ وہان چلو مین بھی وہان پہونچتا ہون اُسکا حکم پاتے ہی جب ہزارون پہلوانون نے اوکھا

کا رنگ محل گھیر لیا اور انرودھ اور اوکھا اچانک جاگ کر آپسمین چوپڑ کھیلنے لگے تب ایک چوکیدار نے جاکر بانا سر سے کہا کہ آپ کا دشمن نیند سے جاگا ہی یہ حال سنتے ہی اُسنے تلوار اور ترشول لیے ہوے اوکھا کے دروازے آکر للکارا کہ تو کون چور راج مندر مین گھسا ہی جلدی نکل میرے سامنے آ تو مین تجھکو دنڈ دون اب تو یہان سے بچکر جیتا اپنے گھر نہین جا سکتا جب اوکھا نے بانا سر کی آواز سُنی تب ڈرتی کانپتی ہوئی انرودھ سے بولی کہ ای پران ناتھ میرا باپ بہت دیت ساتھ لیکر تمھارے پکڑنے کیواسطے چڑھ آیا ہی اب تم اُسکے ہاتھ سے کیونکر بچوگے یہ بات سنتے ہی انرودھ اوکھا کو دھیرج دیکر بولے کہ ای پران پیاری تم دیکھتی رہو مین ایک ساعت مین دیتون کو مار ڈالونگا یہ کہکر جیسے انرودھ نے کچھ منتر پڑھا ویسے ایک سو ساٹھ ہاتھ کا پتھر جسکو شلا کہتے ہین اُنکے پاس آپہونچا جب انرودھ جی نے وہ شلا ہاتھ مین لیکر بانا سر کو للکارا تب وہ اپنے شور بیرون سمیت اسطرح انرودھ پر جھپٹا جسطرح شہد کی مکھیان چھتا اُجاڑنے والے پر جھنڈ کا جھنڈ ٹوٹتی ہین ۔

دوہا	تنھین دیکھ کو پنے تبھی مہا بلی انرودھ	اُنسے اور جودھان سے بھیو پرسپر جدھ

جب بانا سر کی اگیا پاکر سب دیت اپنے اپنے ہتھیار انرودھ جی پر چلانے لگے تب اُنھون نے کرودھ کرکے اُسی شلا سے دیتونکو مارنا شروع کیا جسکی چوٹ سے بہت سے دیت مر گئے اور کچھ گھائل ہوکر گر پڑے اور باقی اپنا پران لیکر بھاگ گئے جب بانا سر نے دیکھا کہ یہ شخص بڑا زبردست ہی جسنے سب فوج میری مار کر ہٹا دی تب اُسنے ناگ پھانس جو شری مہادیو جی نے دی تھی پھینک کر انرودھ کو اُسمین پھنسا لیا اور اسیطرح باندھے ہوے انرودھ کو اپنی سبھا مین لیجا کر کہا کہ ای بالک اب مین تیرا پران لونگا جو تیرا سہایک ہوا اپنی رچھا کرنے کے واسطے بلا ۔ انرودھ جی نے اپنے من مین بچار کیا کہ جو مین اپنے بل سے ناگ پھانس کو توڑ کر نکلجاؤن تو شری شیو جی مہاراج کا اپمان ہوگا اسلیے مجھکو دُکھ ہو تو کچھ چنتا نہین لیکن شری مہادیو جی کا بچن جھوٹھا کرنا نہ چاہیے جو اچھا پرمیشور کی ہوگی وہ ہوگا یہان انرودھ بندھے پڑے ہوے بہت طرح کا سوچ اور بچار کر رہے تھے اور اوکھا اُنکا حال سنتے ہی بیاکل ہوکر چتر رکھا سے بولی کہ ای سکھی ایسے جینے پر دھکار ہی جو میرا پران پیارا دُکھ پاوے اور مین سُکھ سے رہون ایسے جینے سے میرا پران نکلجائے تو اچھا ہی جب یہ کہکر اوکھا بہت بلاپ کرنے لگی تب چتر رکھا اُسکو دھیرج دیکر بولی کہ تو کچھ چنتا نہ کر تیرے پت کا کوئی کچھ نہین کر سکتا ابھی شیام اور بلرام جدبنسیون کو ساتھ لیکر شونت پر مین پہونچتے ہین اور سب دیتون کو مار کر تجھے انرودھ سمیت دوارکا پُری کو لیجا دینگے اور وہ جس راج کنیا کو سندری سُنتے ہین اُسکو بنا لیگئے نہین رہتے انرودھ اُنھین شری کرشن جی کا پوتا ہی جو کنڈن پُر سے ششپال اور جراسندھ آدک بڑے بڑے پرتاپی راجون کو جیت کر رکمنی راجا بھیشمک کی بیٹی کو ہر لائے تھے یہ بات چتر رکھا کی سُنکر اوکھا بولی کہ ای سکھی اپنے پران ناتھ کو ناگ پھانس مین بندھے سنکر میرا کلیجا جلا جاتا ہی اور مجھکو کھانا پینا سونا بیٹھنا کچھ اچھا نہین لگتا بانا سر چاہے مجھکو بھی انرودھ کے ساتھ مار ڈالے تو اچھا ہی لیکن ایسے بڑے دُکھ مین مجھ سے اُسکا ساتھ چھوڑا نہین جاتا ایسا کہکر اوکھا باہر چلی گئی اور لاج چھوڑ کر راج سبھا مین انرودھ کے پاس جا بیٹھی یہ حال سنتے ہی بانا سر نے اسکندھ اپنے بیٹے کو بلا کر کہا کہ تم اپنی بہن کو یہان سے لیجا کر گھر مین بیٹھا رکھو اور پھر اسکو باہر نکلنے نہ دو یہ بات سنتے ہی اسکندھ نے اوکھا کے پاس جا کر کرودھ سے کہا کہ تو نے لوک لاج چھوڑ کر اپنے مانا اور پتا کا نام ڈبویا مین تجھکو ابھی مار ڈالتا لیکن باپ ہونیسے ڈرتا ہون اوکھا نے جواب دیا کہ ای بھائی جو چاہو سو کہو اور کرو مین نے تو شری پاربتی جی کے بردان سے یہ پت پایا ہی اب جو اسکو چھوڑ کر دوسرے سے بواہ کرون تو سنسار مین اپنے کو کلنک لگاؤن برہما جی نے جو میرے بھاگ مین لکھدیا تھا وہ ملا اسکے ساتھ چاہیے

میرا بھلا ہو یا بُرا اسکے سوائے مین دوسرے کو نہین چاہتی جب اسکندھ نے اوکھا کی یہ بات سُنی تب زبردستی اُسکا ہاتھ پکڑکر محل مین لیگیا اور اُسپر چوکی پہرہ رکھکر پھر اُسکو انرُدھ کے پاس نہ جانے دیا اور انرُدھ کو وہان سے دوسرے مکان مین لیجاکر ہتھکڑی اور بیڑی ڈالکر قید رکھا ادھر تو انرُدھ جی اوکھا کے برہ مین بیاکل رہنے لگے اور اُدھر اوکھا نے بھی اُنکے برہ ساگر مین ڈوب کر کھانا پینا چھوڑ دیا جبکہ کئی دن پیچھے انرُدھ نے چتررکھا کا کہنا یاد کرکے نارد مُن کا دھیان کیا تب نارد مُن نے اُسیوقت پہونچکر انرُدھ جی سے کہا کہ ای بیٹا تم کسی بات کی چنتا مت کرو شری کرشن چند آنند کند بلرام جی اور جدبنسیون سمیت یہان آکر تمکو چھڑا لینگے انرُدھ کو اسطرح دھیرج دیکر نارد مُن نے باناسر سے جاکر کہا کہ ای راجا تمنے جسکو باندھکر یہان قید کر رکھا ہی وہ انرُدھ نام پردیُمن کا بیٹا اور شری کرشن جی کا پوتا ہی تم جدبنسیونکا پرتاپ اچھی طرح جانتے ہو جیسا مناسب ہو ویسا کرو مین تمھارے بھلے کے واسطے یہ کہنے آیا ہون باناسُر یہ بات سُنکر ابھمان سے بولا کہ ای من ناتھ مین سب کو جانتا ہون تمھارے آشیرباد سے اُنکو بھی دیکھ لونگا نارد مُن اسبات کا کچھ جواب نہ دے کر چُپ چاپ چلے گئے۔

ادھیائے ترسٹھ۔ جُدھ ہونا باناسُر اور شیام سندر سے

شکدیو جی نے کہا کہ ای راجا پرچھیت جب انرُدھ کو چار مہینے سے زیادہ ہوے اور پتہ اُنکا نہ ملا تب ایکدن پردیُمن آدک جدبنسی شیام اور بلرام کے پاس بیٹھکر بڑی اُداسی سے انرُدھ کی چرچا کرنے لگے لیکن شری کرشن انترجامی نے سب حال جاننے پر بھی کچھ حال اسکا اپنے بیٹے اور پوتے سے نہین بتلایا پرنتُ اُنکی اچھا سے اُسیوقت نارد مُن وہان آپہونچے اُنکو دیکھتے ہی سب چھوٹے بڑون نے دنڈوت کرکے آدر کے ساتھ بٹھالا تب نارد مُن نے پردیُمن آدک کو اُداس دیکھکر پوچھا کہ آج تم لوگ اُداس دکھلائی دیتے ہو یہ بات سنتے ہی شری کرشن جی نے ہاتھ جوڑکر کہا کہ ای مُن ناتھ آپ چارون طرف گھومتے پھرتے ہین کچھ حال انرُدھ کا معلوم ہو تو بتلایئے جسمین ہملوگونکا سوچ چھوٹ جائے جب سے کوئی اُسکو پلنگ سمیت اُٹھا لیگیا تب سے کچھ پتہ اُسکا نہین لگا یہ بات سُنکر نارد مُن بولے کہ تملوگ چنتا مت کرو انرُدھ جی شونت پُر مین جیتے ہین وہان جاکر باناسُر کی بیٹی سے بھوگ کیا تھا اس سبب سے باناسر نے ناگ پھانس سے اُنکو باندھکر اپنے یہان قید کیا ہی وہ بغیر لڑائی کیے انرُدھ کو نہین چھوڑیگا اُنکا ٹھکانا ہمنے تمسے بتادیا آگے جیسا جانو ویسا کرو جب یہ کہکر نارد مُن برہم لوک کو چلے گئے تب شیام اور بلرام نے راجا اُگرسین کے پاس جاکر جو حال نارد مُن سے سُنا تھا وہ سب کہہ سُنایا راجا نے کہا کہ تم ہماری سب فوج ساتھ لیکر ابھی شونت پُر مین چلے جاؤ اور جسطرح بن پڑے اُسطرح انرُدھ کو میرے پاس لے آؤ یہ اگیا پاتے ہی شیام سندر پردیُمن سمیت گرڑ پر بیٹھکر شونت پُر کو چلے اور بلرام جی بارہ اچھوہنی فوج ساتھ لیکر شونت پُر مین چڑھ دوڑے اُسوقت ایسی شوبھا اُن کی معلوم ہوتی تھی کہ تم سے کہان تک کہون اور بلدیو جی راہ مین سب قلعے اور شہر باناسُر کے توڑتے اور لوٹتے ہوے شونت پُر مین پہونچے اور شیام سُندر اور پردیُمن جی بھی اُن سے آملے تب باناسُر کے سیوکون نے دیت سنگھارن کی فوج دیکھتے ہی اپنے مالک کے پاس جاکر کہا کہ مہاراج شیام اور بلرام تمھارا شہر لوٹتے اور اُجاڑتے ہوے بڑی بھاری فوج لیکر چڑھ آئے ہین اور شونت پُر کو اُنھون نے چارون طرف سے گھیر لیا اب آپکا کیا حکم ہوتا ہی یہ بات سنتے ہی باناسُر نے اپنے سنیا پتیون کو بلاکر حکم دیا کہ تم لوگ اپنے شوربیرون کو ساتھ لیکر شری کرشن جی کے سامنے جاکر کھڑے ہو مین بھی پیچھے سے آتا ہون یہ بات سنتے باناسُر کا منتری بارہ اچھوہنی فوج دیتون اور راچھسون

کی ساتھ لیکر شہر سے باہر نکلا اور بہت ہتھیارون سمیت جدبنسیون کے سامنے آیا اور باناسُر بھی شری شوجی کی پوجا اور دھیان کرکے اپنی فوج مین آیا باناسُر کے دھیان کرتے ہی بھولا ناتھ کو معلوم ہوا کہ اسوقت میرے بھگت پر کچھ دُکھ پڑا ہے اسلیے وہان چلکر اُسکی سہایتا کرنا چاہیے ایسا بچار کر بھولا ناتھ نے پاربتی جی کو کیلاس پربت پر اکیلے چھوڑ دیا اور آپ جٹا باندھکر اور بھبھوت لگا کر بھانگ اور دھتورا کھا کر سفید ناگونکا جنیو اور منڈون کی مالا پہنکر باگھمبر اوڑھ کر ترشول اور ڈھنکھ بان اور کھپر ہاتھ مین لیکر نندی بیل پر سوار ہو بھوت پریت اور پشاچ آدک ساتھ لے شونت پر گو چلے جبکہ بھولا ناتھ کانون مین گج مکتا اور مندرا پہنے اور ماتھے پر چندرما اور سر پر گنگا جی دھارن کیے اور لال لال آنکھین نکالے گاتے بجاتے اپنی سینا کو نچاتے ہوے باناسر کے پاس ساعت بھر مین آپہونچے تب اُنکو دیکھتے ہی باناسُر اُنکے چرنون پر گر پڑا اور ہاتھ جوڑ کر بنے کیا کہ ای کرپا ندھان آپ کے سوائے اس بڑے دُکھ مین کون میری سُدھ لے آپ کے پرتاپ کے سامنے جادو لوگ میرا کیا کر سکتے ہین یہ بات شوجی سے کہکر باناسُر نے شیام اور بلرام کی فوج مین کہلا بھیجا کہ ہمارا اور تمھارا اکیلی اکیلا دھرم جُدھ ہو یہ بات بیکنٹھ ناتھ نے مانکر اسطرح پر ایک ایک آدمی کی لڑائی دونون طرف سے ٹھہرائی یعنی شیام سندر اور بھولا ناتھ اور ساتکی اور باناسر سے جُدھ ہونے لگا۔

	دوہا	
سوام کارتک ات بلی جنکو جگ مین نام		تن سون اور پردُمن سون ہون لگو سنگرام

جب بلرام جی اور کمبھانڈ منتری اور اسکند باناسر کا بیٹا اور چاروِیشن شری کرشن جی کے بیٹے اور کمبھ کرن دوسرے منتری اور شامب سے لڑائی ہونے لگی تب اسیطرح سب شوربیر اپنے اپنے جوڑ سے بہت ہتھیار لیکر لڑنے لگے اور دونون فوج مین مارو باجا بجنے لگا اور برہما وِشنو دیوتا اپنے اپنے بمانون پر بیٹھکر یہ لڑائی دیکھنے کیواسطے آئے تب شوجی نے جیسے نپاک ڈھنکھ پر برہم بان رکھکر چلایا ویسے دوارکا ناتھ نے شارنگ ڈھنکھ سے بان مارکر اُنکا بان کاٹ دیا جبکہ مہادیوجی نے بان چلا کر بڑی آندھی پرگٹ کی تب شری کرشن جی نے اپنی مہما سے اُس آندھی کو مٹا دیا پھر کیلاس پت نے جدبنسیونکی فوج مین اگن بان چلایا تب شیام سندر نے پانی برساکر اُن بان کی آگ بجھا دی اور ایک بان اپنا اگن بان کیطرح ایسا چھوڑا کہ مہادیوجی کی فوج مین سب کا بدن داڑھی موچھ سمیت جلنے لگا تب بھولا ناتھ نے اپنی مہما سے پانی برساکر جلے اور ادھ جلے بھوت پریتون کو ٹھنڈا کیا اور کرودھ مین آکر نارائن بان چلانے کے واسطے ترکش سے باہر نکالا اور پھر کچھ سوچ بچار کر رکھدیا اُسوقت شیام سندر جی آتش بان چھوڑ کر دشمن کی فوج کو اسطرح کاٹنے لگے جیسے کسان لوگ جوار کا کھیت کاٹتے ہین یہ حال دیکھکر جب مہادیوجی نے تین بان شیام سندر پر چلائے تب شیام سندر نے اُن بانونکو بھی کاٹ کر ایک بان ایسا مارا جسکے لگنے سے شوجی گر پڑے اور جمہائی لینے لگے۔

دوہا	باناسُر کے کاج شِو کینھو بہت اُپاے	ماکھن پر بھو بھگوان سے کہ بدھ جیتو جاے

جب سوام کارتک (مہادیوجی کے بیٹے) نے پردُمن شری کرشن جی کے بیٹے سے لڑائی کی تب پردُمن جی نے تین بان اُس مور کو جسپر سوام کارتک چڑھے تھے ایسے مارے کہ وہ مور رن بھوم چھوڑ کر آکاش مین اُڑ گیا جب سوام کارتک آکاش سے جدبنسیون کو تیر مارنے لگے تب پردُمن جی نے شری کرشن جی سے اگیا لیکر مارے تیرون کے اُس مور کو سوام کارتک سمیت زمین پر گرا کر بیہوش کر دیا اور بلرام جی اور شامب نے دونون منتری باناسر کے مار ڈالے یہ حال دیکھتے ہی باناسُر ساتکی سے لڑنا چھوڑ کر شری کرشن جی کے

سامنے آیا اور پانچ سو کمان جو اپنے ہاتھون مین لیے تھا دو دو تیر ایک ایک کمان پر رکھکر ساون بھادون کیطرح تیرون کا مینھ شیام سندر پر برسانے لگا اُسوقت بیکنٹھ ناتھ نے اپنے تیرون سے سب تیر اُسکے کاٹ کر ایک تیر ایسا مارا کہ پانچ کمانین بانا سُر کی کٹ کر زمین پر گر پڑین اور اُس کا رتھوان گھوڑون سمیت مرگیا یہ حال دیکھتے ہی جب بانا سُر رن بھوم چھوڑکر پیدل بھاگا اور شری کرشن جی نے اپنا رتھ اُسکے پیچھے دوڑاکر پانچ جنیہ شنکھ جیت کا بجایا تب کوٹرا نام بانا سر کی ماتا اپنے بیٹے کے بھاگنے کا حال سُنکر اُسکے بچانے کے واسطے راج مندر سے ننگے بدن دوڑتی ہوئی رن بھوم مین آئی۔

دوہا	ترت آے ٹھاڑھی بھئی ماکھن پربھ کے نیر		پُتر ہیت بیاکل مہا کینھے نگن سریر

دیکھنا ننگی استری کا منع ہی دھرم شاستر مین ایسا لکھا ہی کہ ایک مرتبہ پرائی استری کو ننگی دیکھ کر جبتک تین مرتبہ کڑوے تیل سے آنکھ نہ دھووے تب تک دوش اُسکا نہین مٹتا اسلیے شری کرشن جی نے کوٹرا کو ننگی دیکھنا اُچت نہ جانکر سر اپنا نیچا کرکے آنکھین بند کرلین تب بانا سُر بھاگ کر شہر مین چلا آیا اور پھر ایک اچھوہنی فوج ساتھ لیکر پردیومنن کے سامنے لڑنے آیا جب کوٹرا اپنے بیٹے کو فوج سمیت دیکھا راج مندر پر چلی گئی اور شری کرشن جی نے وہ فوج بھی بانا سُر کی ایک ساعت مین مار ڈالی تب بانا سُر بھاگ کر شوجی کی شرن مین گیا جب بھولا ناتھ نے اپنے بھگت کو بیاکل اور دکھی دیکھا تب کرودھ کرکے بکھم جُر کا لا رنگ جسکے تین سر اور تین آنکھ اور تین پیر اور چھ ہاتھ تھے شیام سندر کی فوج مین چھوڑا جبکہ وہ جُر یعنی بخار بڑے زور سے دوارکا ناتھ کی فوج مین آکر سب کو جلانے لگا تب پردیمن اور ساتکی آدک جدبنسی لوگ اُسکے ڈر سے تھر تھر کانپتے اور جلتے ہوے شری کرشن جی کے پاس جاکر بولے کہ مہاراج شوجی کے بخار نے ہم لوگون کو جلاکر مردے کے برابر کردیا اسکے ہاتھ سے جلدی ہمارے پران بچائیے نہین تو ایک ساعت مین سب مرا چاہتے ہین یہ حال دیکھکر شری کرشن جی نے شیتل جُر کو اگن جُر کے سامنے جیسے چھوڑ دیا ویسے دونون جُر یعنی بخار آپسمین لڑنے لگے جب شیتل جُر کو اگن جُر نہین اُٹھا سکا تب اپنے پران کے ڈر سے بھاگا ہوا مہادیوجی کے پاس جاکر بولا کہ ای دینا ناتھ مجھکو اپنی شرن مین رکھیے نہین تو شیتل جُر میرا پران لیا چاہتا ہی یہ سُنکر بھولا ناتھ نے کہا کہ سواے شیام سُندر کے کوئی دوسرا ایسا تینون لوک مین نہین ہی جو اس جُر سے تیرا پران بچا سکے اسلیے تو انھین کے شرن مین جا وہی بھگت ہتکاری دیال ہوکر تجھکو بچا دینگے یہ بات سنتے ہی اگن جُر دوڑتا ہوا شری کرشن مہاراج جی کے چرنون پر جاکر گر پڑا اور ادھینتائی سے بنی کیا کہ ای کرپا سندھ پتت پاون میرا اپرادھ چھما کرکے اپنے جُر کے ہاتھ سے میرا پران بچائیے آپ کا آدِ اور انت کوئی نہین جان سکتا اور آپ کا ناش کبھی نہین ہوتا اور آپ نے برھما اور مہادیوجی آدک سب دیوتون کے ایشور ہوکر اپنی اچھا سے ہر بھگتون کو سُکھ دینے اور ادھرمیون کو مارنے اور پرتھوی کا بوجھ اُتارنے کیواسطے اوتار لیا ہی اور بنا چرچا اور اسمرن نام اور لیلا آپکے جو اچھر آدمی اپنے منھ سے نکالتے ہین وہ برتھا ہین رکھیشور اور جوگی لوگ آپکے اسمرن اور دھیان کے پرتاپ سے جو کچھ بھلا بُرا کسی کو کہتے ہین وہ اُسیوقت ہو جاتا ہی لیکن وہ لوگ بھی آپ کا بھید نہین جانتے اور آپ سب لیلا سنساری جیوؤنکو بھوساگر پار اُتارنے کیواسطے کرتے ہین اور آپ بھی پت اور سب سے اُتم ہوکر تینون لوک کے پیدا اور پالن اور ناش کرنے والے ہین۔

	دوہا		
	ماکھن پربھ گوپال کی استت کہی نہ جاے		اسرب روپ سب آتما سب گھٹ رہے سماے

ای دینا ناتھ آپ جسطرح شرن آئے ہوے پر دیال ہوکر اپرادھ اُسکا چھما کرتے ہین اسیطرح مجھکو بھی بڑا دکھی اور دین جانکر شیتل جُر کے

ہاتھ سے میرا پران بچائیے تینون لوک مین سوائے آپکے اور کوئی دوسرا مجھکو اپنی رچھا کرنے والا دکھلائی نہین دیتا۔

دوہا | ماکھن پربھ کرتار کی مہما امست آپار | تپت سیت بپا پے تہان جہان نہ نام تمہار

یہ دین بچن سُنکر شری کرشن جی نے کہا کہ اب میرے شرن مین آنے سے تیرا پران بچا اور تیرا اپرادھ مین نے چھما کیا لیکن آج سے میرے سیوک اور بھگتون کو کبھی دکھ نہ دیجیو اور جو کوئی یہ کتھا میری اور تیری اپنے سچے من سے کہے اور سُنیگا اُسکو کسیطرحکا جُر یعنی بخار ہو تو چھوٹ جائیگا اب تو شری مہادیوجی کے پاس چلا جا یہ بات سُنتے ہی اگن جُر شری کرشن جی سے بدا ہوکر شری شیوجی کے پاس چلا گیا تب چندربنسی لوگ اچھے ہوگئے اور باناسُر جو بھاگا تھا پھر بہت سے ہتھیار اپنے ہزار ہاتھ مین لیکر شیام سندر کے سامنے آیا اور للکار کر کہنے لگا کہ ابھی تک میرا من لڑائی کرنیسے نہین بھرا تم ہوشیار ہوکر میرے ساتھ لڑو جبکہ وہ ابھمانی ایسا کہکر شری بسدیو نندن پر ہتھیار چلانے لگا تب دیت سنگھارن دیوکی نندن نے کرودھ مین ہوکر سدرشن چکر کو حکم دیا کہ چار ہاتھ باناسر کے چھوڑکر سب ہاتھ کاٹ ڈال یہ حکم پاتے ہی سُدرشن چکر باناسُر کے ہاتھ کاٹ کر اسطرح گرانے لگا جسطرح کوئی آدمی ساعت بھر مین پتلی پتلی ڈالیان درخت کی کاٹ ڈالتا ہو جب باناسُر کا یہ حال ہوکر خون اُسکے بدن سے ندی کیطرح بہنے لگا تب اُسنے لجت ہوکر شوجی مہاراج سے بنتی کیا کہ ای بھولا ناتھ مین نے اپنے ابھمان کرنیکا دنڈ پایا اب سوائے آپکے اور کوئی دوسرا میرا پران بچا نہین سکتا یہ دین بچن سُنکر مہادیوجی نے بچار کیا کہ اب غرور اسکا ٹوٹ گیا اسلیے اپنے بھگت کا پران بچانا چاہیے ایسا بچارتے ہی بھولا ناتھ باناسُر کو ساتھ لیکر بید سنت پڑھتے ہوئے شری کرشن چندر کے پاس گئے اور باناسُر کو اُنکے چرنون پر گرا دیا۔

دوہا | ہاتھ جوڑ ٹھاڑھے بھئے ہر کے سنمکھ جاے | باناسُر کے کاج شِو استُت کرین سناے

ای دینا ناتھ ترلوکی ناتھ آپ چیتن اور جڑ سب جیوون کے مالک ہوکر اُنکی اُتپت اور پالن اور ناش کرتے ہین اور آپکی لیلا اور آپ کے کامون کی کوئی گنتی نہین کرسکتا آپ کیول پرتھوی کا بھار اُتارنے اور بھگتونکو سُکھ دینے اور ادھرمیونکو مارنے کیواسطے اپنی اچھا سے سگن اوتار لیتے ہین نہین تو آپ کے براٹ روپ مین چودھون لوک کا بیوہار رہتا ہی مین آپ کے اس روپ کو دنڈوت کرتا ہون۔

دوہا | تمہری شکتی انت ہی انت نہ پایو جاے | پرگٹ گپت دکھت سدا رہیو بشو بھر چھاے

جیسے سنسار مین آدمی کا تن پاکر آپ کا اسمرن نہین کیا اُسنے امرت چھوڑکر زہر پیا جسطرح سورج بدلی مین چھپے رہتے ہین اسیطرح آپ اپنے کو سنسار مین چھپا کر آدمی کیطرح لیلا کرتے ہین جو آدمی آپ کا دھیان چھوڑکر سنساری جال مین پھنستا ہی اُسکو بڑا مورکھ سمجھنا چاہیے ہم اور برہما دک دیوتا آپ کے داس ہوکر آپ کا بھید نہین جان سکتے سنساری آدمی کو کیا سامرتھ ہی کہ جو آپکو پہچان سکے جسپر آپ دیال ہوکر اپنے دھیان اور پوجا کی راہ دکھاتے ہین وہ آپکو کچھ جانکر ست سنگ کرنے سے بھوساگر پار اُتر جاتا ہی۔

دوہا | جیسے بوڑت جل بکھے سیس نکالے کوے | سانس لیت ہی ایک چھن مہا چین سُکھ ہوے

ای مہاپربھو جسطرح ڈوبتا ہوا آدمی سانس لینے سے سکھ پاتا ہی اُس سے بڑھکر سُکھ ہر بھجن مین ہوتا ہی لیکن ہر بھجن مین چت لگنا بہت کٹھن ہی سنساری لوگ جھوٹھی مایا موہ مین ایسے پھنسے ہین کہ اُنکا من آپ کی طرف ایک ساعت نہین لگتا اُنمین سے جو کوئی آدمی سنساری سُکھ ملنے کیواسطے آپکا بھجن اور دھیان کرتا ہی اُسکو ہم اور برہما جی بردان دیتے ہین لیکن اُسکا منورتھ پورا ہونا اور ہماری بات سچ کرنا آپ ہی کے اختیار مین رہتا ہی ای کرپاسندھ کسی کو ایسی سامرتھ نہین ہی جو آپکی آپرمپار مہما کا گُن برنن کرسکے باناسر اگیان کی راہ

سے مجھکو پرمیشور جانکر میری پوجا کرتا تھا اب یہ آپ سے بیر کرکے مجھکو اپنی سفارش کرنے کیواسطے آپکے پاس لے آیا ہی مجھپر دیال ہوکر اُسکا اپرادھ چھما کیجیے اور اسکو پرہلاد اپنے بھگت کے کل مین جانکر ابھی دان دیجیے ۔

دوہا	اگیا دیجیے چکر کو ماکھن پربھ جرجنا تھ		اور بھجا سب کاٹ کے راکھے چارون ہاتھ

جب شری بھولا ناتھ نے اسطرح سے پوربک شری کرشن جی کی استت کی تب ترلوکی ناتھ ہنسکر بولے کہ ای بھولا ناتھ ہم مین اور تم مین بھید سمجھنے والا آدمی ضرور نرک بھوگے گا اور تمھارا دھیان کرنے والا انت سمے مجھکو پاویگا اور تمھارے کہنے سے ہمنے باناسر کو چتربھجی روپ بنادیا جسکو تمنے بردان دیا اُسکا بناہ مین نے کیا ۔

دوہا	آلیس دینھو چکر کو ایسی بدھ ہرناتھ		اور بھجا سب کاٹ کے راکھو چارون ہاتھ

ای کیلاس پت مین نے پرہلاد بھگت باناسر کے پردادا سے یہ اقرار کیا تھا کہ تیرے بنس کو ابھی دان دیا اسلیے جو تم نہ کہتے تو بھی اُسکا پران نہ لیتا لیکن باناسر بڑا ابھمان کرکے کسیکو اپنے برابر نہین سمجھتا تھا اسواسطے مین نے سب ہاتھ اسکے کاٹ کر اُسکو چتربھجی روپ بنادیا اور سب اپرادھ اسکا چھما کرکے تمھارا پارکھد اُسکو کیا یہ بات سنتے ہی بھولا ناتھ خوش ہوکر کیلاس پربت کو چلے گئے تب باناسُر نے بنتی کیا کہ ای بیکنٹھ ناتھ جسطرح آپنے کرپا کرکے اپنا درشن دیا اسطرح اپنے چرنون سے میرا گھر پوتر کیجیے اور انرُدھ کو اوکھا سے بواہ کرا اپنے ساتھ لیجائیے یہ بات سُنکر برندابن بہاری بھگت ہتکاری پردمن سمیت باناسُر کے گھر چلے تب اُسنے بڑی خوشی سے بیتا مبر راہ مین بچھاتا ہوا دوارکا ناتھ کو راج مندر پر لیجاکر جڑاؤ سنگاسن پر بیٹھالا اور چرن کمل اُنکا دھوکر چرنامرت لیا اور ہاتھ جوڑکر بنتی کیا کہ ای دینا ناتھ جن چرنون کا درشن برہما دک دیوتا اور سنکادک رکھیشورونکو بھی جلدی دھیان مین نہین ملتا اُن چرنون کو دھوکر آج مین اپنے کل پروار سمیت کرتارتھ ہوا ای مہاپربھو انھین چرنون کو دھوکر برہما جی نے وہ جل اپنے کمنڈل مین رکھا اور شری مہادیو جی نے وہی جل اپنے ماتھے پر چڑھایا اور وہی جل بھگیرتھ نے بڑی تپسیا سے اپنے پُرکھون کے تارنے کیواسطے مرت لوک مین لاکر ستساری جیوؤنکا اُدھار کیا اور وہی جل سنسار مین گنگا جی ہوکر پرکٹ ہوا جنکا درشن اور اسنان کرنے سے بہت جنمون کے پاپ چھوٹ کر دنیا کے لوگ مُکت پاتے ہین یہ استت کرکے باناسُر نے اوکھا کو راج مندر سے بلابھیجا اور انرُدھ کی بیڑی اور ہتھکڑی کاٹ کر اُنکو اسنان کرایا اور اچھے اچھے گہنے اور کپڑے پہنا کر بدھ پوربک اوکھا کو انرُدھ سے بواہ دیا اور بہت رتن اور سونا اور چاندی اور کپڑا اور گہنا اور گئو اور رتھ اور ہاتھی اور گھوڑے جنکی کچھ گنتی نہین ہوسکتی جہیز مین دیکر دوارکا ناتھ کو اوکھا اور انرُدھ سمیت بدا کیا تب شری کرشن جی نے باناسر کو اپنی طرف سے راجگدی پر بٹھال دیا اور دولھا اور دُلھن کو ساتھ لیکر آنند سے دوارکا کو چلے اُنکے آنے کا حال سنتے ہی جُدبنسی لوگ آگے سے آکر منگلاچار مناتے ہوے راج مندر پر لیگئے اور رُکمنی جی اپنے کُل کے موافق ریت رسم کرکے انرُدھ جی کو دُلھن سمیت محل مین لے گئین اور سب دوارکا باسیون نے گھر گھر منگلاچار منایا ۔ اتنی کتھا سُناکر شکدیو جی بولے کہ ای راجا جو کوئی ہر روز سبیرے اس ادھیاے کا دھیان اور اسمرن کیا کریگا وہ لڑائی مین بہت دشمنون سے بھی نہ ہاریگا ۔

	دوہا	
یہ لیلا اوبھت مہا کہے سُنے جو کوے		لہے سدا سُکھ سمپدا جسر کی بتھا نہ ہوے

ادھیاے چونسٹھ۔ کتھا راجا نرگ کی

شکدیو جی نے کہا کہ ای راجا پریچھت ناگ کل مین نرگ نام بڑا پرتاپی اور دھرماتما پیدا ہوا تھا جو بے انتہا گئو دین بدھ پورب برہمنونکو دان دیتا تھا اگر کوئی چاہے تو گنگا جی کی رینکا اور برسات کی بوندین اور اکاش کے تارے گن لے لیکن اُسکے کیے ہوے گئو دانونکی گنتی کرنا بہت مشکل ہی ایسا دھرماتما راجا تھوڑا پاپ انجان مین کرنے سے گرگٹ ہوگیا تھا اُسکو شری کرشن جی نے اپنا درشن دیکر اُدھار کیا اتنی کتھا سُنکر راجا پریچھت نے پوچھا کہ ای من ناتھ ایسا دھرماتما راجا کون اپرادھ کرنے سے اس حال کو پہونچا اُسکی کتھا کہیے شکدیو جی بولے کہ ای راجا پریچھت راجا نرگ ہمیشہ نیم کرکے ہر روز ہزارون گئو دین براہمنونکو بدھ کے موافق دان کرکے پیچھے بھوجن کرتا تھا ایکدن اُسکی دان دی ہوئی گئو آکر بنا دان دی ہوئی گئوؤن مین مل گئی راجا نے بے جانے اُس گئو کو دوسرے براہمن کو دان کردی اور وہ براہمن گئو لیکر اپنے گھر چلا اور پہلے دان لینے والے براہمن نے اپنی گئو پہچانکر اُسکو راہ مین روکا تب دونون آپسمین جھگڑا کرتے ہوے گئو سمیت راجا نرگ کے پاس آئے راجا نرگ نے دونون براہمنون سے ہاتھ جوڑکر کہا۔

چوپائی	کوٹ لاکھ روپیا لیو	گیا اِک کا ہو کو دیو

یہ بات سنتے ہی وہ براہمن کرودھ کرکے راجا سے بولا کہ جو گئو سوست کہکر ہمنے دان لی اُسکو کروڑ روپیہ پانے پر بھی نہ دینگے یہ گئو ہمارے پران کے ساتھ ہی یہ بات سنکر راجا نے بنتی کرکے اُنسے کہا کہ ای مہاراج یہ بات انجان مین ہوئی ہی تم ایک گئو کے بدلے لاکھ گئو لیکر کرودھ اپنا چھما کرو جبکہ لاکھ روپیہ اور لاکھ گئو دینے پر بھی دونون براہمنون نے نہین مانا اور وہ گئو چھوڑکر اور یہ شاپ دیکر اپنے گھر چلے گئے کہ تو بنا ہی نرگ کے گرگٹ کیطرح سہر ہلاتا ہی اسلیے گرگٹ ہو جا تب راجا نے اُداس ہوکر کہا کہ دیکھو انجان مین مجھ سے یہ پاپ ہوگیا سو کیسے چھوٹیگا ایسا بچار کر راجا نے اس پاپ سے چھوٹنے کیواسطے اور بہت سا دان براہمنونکو دیا پر اُسکا سندیہ نہ چھوٹا جب کچھ دن بعد راجا مر گیا اور جم دوت اُسکو جمراج کے پاس لیگئے تب جمراج نے راجا کو بڑے آدر سے اپنے پاس سنگھاسن پر بیٹھا کر کہا کہ ای راجا تمھارا بہت پُن ہوکر تھوڑا پاپ بھی ہی اس سے تم پہلے اپنے پن کا سُکھ بھوگوگے یا پاپ کا دُکھ بھوگوگے یہ بات سُنکر راجا بولا کہ ای مہاراج پہلے اپنے پاپ کا دُکھ بھوگ کر پیچھے سے پن کا سُکھ بھوگونگا یہ بات سُنکر جمراج نے کہا کہ تمنے انجان مین جو دان کی ہوئی گئو پھر دوسرے براہمن کو دان کردی تھی اُس پاپ سے تمکو گرگٹ ہوکر کچھ دنون تک اندھیارے کنوئین مین رہنا پڑیگا جب دواپر کے انت مین پربرہم پرمیشور شری کرشن نام سے اوتار لیکر تمکو اپنا درشن دینگے تب تمھاری مُکت ہوگی یہ بات جمراج کے منھ سے نکلتے ہی راجا گرگٹ ہوکر گر پڑا اور سمدر کے کنارے ایک اندھیرے کنوئین مین رہنے لگا جن دنون شری کرشن جی بانا سُر کو جیت کر دوارکا پہونچے اُنھین دنون پرتھمین اور شامب آدک جدبنسی اُس کنوئین کیطرف شکار کھیلنے گئے تب ایک لڑکا پیاسا ہوکر اُسی کنوئین پر پانی بھرنے گیا تو کیا دیکھا کہ ایک گرگٹ سے کنوان بھرا ہی یہ آشچرج دیکھ کر اُس لڑکے نے اپنے ساتھ والے لڑکون کو بلا کر وہ گرگٹ دکھایا۔

دوہا	دیا دان سب پُتر ہر کینھو یہی بچار	یا گرگٹ کو کوپ تے ہم کاڑھین اک بار

جبکہ لڑکون کے بہت تدبیر کرنے سے بھی وہ گرگٹ کنوئین سے نہین نکلا تب اُنھون نے آکر یہ حال شری کرشن جی سے کہکر نیو کیا کہ ای مہاراج آپ دیا کی راہ سے چلکر اُس گرگٹ کو نکالیے شیام سندر انتر جامی نے یہ بات سنتے ہی اُس کنوئین پر جاکر جیسے اپنا چرن اُس کو چھوا دیا ویسے وہ گرگٹ آدمی کیصورت سندر گہنا اور کپڑا پہنے راجون کیطرح ہوگیا۔

دوہا	تاکے ماتھے مکٹ کی سوبھا کہی نہ جاے	مانو آبھا سورج کی رہی جیون دش چھاے	

اور وہ کنوئین سے نکلکر ہر چرنون پر گر پڑا اور ہاتھ جوڑکر بولا کہ اے بکنٹھ ناتھ آپ نے مجھکو بڑے دکھ مین درشن دیکر اُدھار کیا سوائے آپکے مجھ ایسے ادھرمی کو سکھ دینے والا تینون لوک مین کوئی نہین ہے جب اسطرح راجا نرگ کرشن بھگوان کی بہت استت کرنے لگا تب پرودمن آدک لڑکون نے یہ تعجب دیکھکر شری کرشن جی سے پوچھا کہ اے مہا پربھو یہ کون ہے اور کس اپرادھ سے گرگٹ ہوا تھا اسکا بھید کہیے جسمین ہمارا سندیہ چھوٹ جاے جب یہ بات شیام سندر نے سُنی تب آپنے انجان کی طرح راجا نرگ سے پوچھا کہ تم کوئی دیوتا ہو تو یا کسی دیش کے راجا ہو کون ہو اور کسواسطے گرگٹ کے تن مین پڑے تھے راجا نرگ نے ہاتھ جوڑکر کہا کہ اے انتر جامی آپسے کچھ چھپا نہین ہے لیکن آپ کی اگیا سے اپنا حال کہتا ہون سنیے کہ مین اگلے جنم مین راجا اچھواک کا بیٹا نرگ نام بڑا پرتاپی راجہ ہو کر دس ہزار گئو گرہستھ اور بید پاٹھی براہمن کو بدھ پوربک ہر روز دان دیتا تھا اور سواے گئو دان کے بہت سے مکان بنواکر سب سامان سمیت دان کیے تھے اور براہمنون کی لڑکیون کے بواہ بھی کردیتا تھا اور بڑے بڑے ڈھیر اناج اور مٹھائی کے براہمنونکو دان دیکر بہت سے دیوستھان اور تالاب وغیرہ سنساری جیوؤن کے پانی پینے کے واسطے بنوا دیے تھے جگت مین میرے دان اور اچھے کرم کرنیکا جس ایسا پھیلا تھا کہ جسکا نرنن نہین کرسکتا ایک دن ایسا سنجوگ ہوا کہ میری دان دی ہوئی ایک گئو براہمن کے گھر سے بھاگ آئی اور جو گئو وین مین نے دوسرے دن دان دینے کے واسطے منگائی تھین اُنمین ملگئی جب پرات سمے انجان مین وہ گئو دوسرے براہمن کو دان کردی اور پہلے دان لینے والے براہمن نے راہ مین اُس گئو کو پہچانا تب دونون براہمن جھگڑا کرتے ہوے گئو سمیت میرے پاس آئے مین نے اُنسے ہاتھ جوڑکر کہا کہ مجھسے لاکھ روپیہ یا لاکھ گئو اسکے بدلے لیکر اپنا جھگڑا چھوڑ دو لیکن اُنھون نے نہین مانا اور گئو چھوڑکر اپنے گھر چلے گئے اور جاتے وقت مجھکو شاپ دیا کہ تو گرگٹ کی طرح سر ہلاتا ہے اسلیے تو گرگٹ ہو جا جب کچھ دنون کے بعد مین مرگیا تب اُسی شاپ سے جمراج نے مجھکو گرگٹ کا تن دیکر اس کنوئین مین ڈالدیا اور میرے بنتی کرنے پر یہ کہا کہ شری کرشن جی کے درشن پانے سے تیری مکٹ ہوگی اُسیدن سے آپکے درشن کی ابلاکھ رکھتا تھا آج آپنے اپنے کمل روپی چرنون کا درشن دے کر میرا اُدھار کیا جسطرح آپنے مجھ ایسے ادھرمی کو اپنا درشن دیکر کرتارتھ کیا اسطرح دیال ہوکر ایسا بردان دیجیے جسمین آپکے چرنون کی بھکت مجھکو بنی رہے جب شری کرشن جی نے راجا نرگ کو اچھا پوربک بردان دے کر بدا کیا اور وہ اچھے بمانو پر بیٹھکر دیولوک چلا گیا تب شری کرشن جی نے اپنے سنتان اور جدبنسیون سے جو وہان کھڑے تھے کہا کہ دیکھو براہمن کی اتنی بڑی مہما ہے کہ بنا اپرادھ بھی براہمن کسی پر کرودھ کرے تو اُسکے واسطے اچھا نہین ہوتا گیانی کو چاہیے کہ کسی براہمن کا مال نہ لے جسطرح آگ کھانے سے منھ جل جاتا ہے اُسیطرح براہمن کا انس لینے والے کا حال سمجھنا چاہیے زہر کھانے سے ایک آدمی مرتا ہے اور براہمن کا انس جو لیتا ہے اُسکے کل پردار کا پتا نہین لگتا زہر کھانے والا علاج سے اچھا ہوتا ہے لیکن براہمن انس لینے والیکا دکھ چھوٹنے کے واسطے کوئی اُپاے کام نہین آتا جو آدمی لاعلمی مین بھی براہمن کا مال زبردستی چھین لیتا ہے اُسکے دس پُرکھا ماتا اور دس پتا کے نرک بھوگتے ہین اور جو لوگ دان دیا ہوا اپنا براہمن سے پھیر لیتے ہین اُنکو ساٹھ ہزار برس تک نرک کا کیڑا ہوکر پھر نیچ ذات مین جنم ملتا ہے لیکن گربھ اُسکا کئی مرتبہ گرکر جب پیدا ہوتا ہے تب کنگال اور روگی ہوکر جنم اُسکا آخر ہوتا ہے راجا نرگ کی دشا جس سے انجان مین ادھرم ہوا تھا دیکھکر یہ بات سچ سمجھنا چاہیے۔

دوہا	دان دیت دج راج کو گھن کرے جو کوے	سو ہو دے ات پاپکی نرک باس تہہ ہوے	

جو براہمن تلوار کھینچکر مارنے آوے تو سر اپنا اُسکے چرنون پر رکھ دینا اُچت ہی اور سوائے ادھینتائی کے اُسکو کٹھور بچن کہنا نہ چاہیے میرے اوپر براہمن کرودھ کرے یا بُری بات کہے تو مین کچھ بُرا نہ مانکر اور اُسکی سیوا کرتا ہون تم لوگون نے سُنا ہوگا کہ بھرگ رکھیشور نے بنا اپرادھ سوتے وقت میری چھاتی مین لات ماری تھی تب مین پانون اُسکا یہ سمجھکر دابنے لگا کہ میری چھاتی کی چوٹ اُنکے نہ لگی ہو یہ سمجھکر براہمن کا سنمان کرنا اُچت ہی اور براہمن کے خوش ہونے سے لوک اور پرلوک دونون بنتے ہین اور براہمن سے جھوٹھ بولنا اور سود لینا نہ چاہیے جو لوگ براہمن کو میرے برابر نہ جانکر اُسمین کچھ بھید سمجھتے ہین اُنکو ضرور نرک بھوگنا پڑتا ہی اور براہمن کے ماننے والے میرے چرنون کی بھکت پاکر پرم پد کو پہونچتے ہین اسلیئے تم لوگ میرے کہنے کے موافق کیا کرو۔

دوہا	ایسی بدھ سمجھاے کے ماکھن پربھ جُدراے	جُدنبس کو ساتھ لے مندر پہونچے آئے

جب شیام سندر نے راجا اگرسین سے یہ سب حال کہا تب اُنھون نے براہمن کو اُتم جانکر دنڈوت کی اتنی کتھا سُنکر راجا نے پوچھا کہ اے من ناتھ راجا نرگ ایسے دھرماتما نے انجان مین تھوڑا پاپ کرنے سے کیون اتنا دنڈ پایا سکدیو جی بولے کہ اے راجا پریچھت راجا نرگ کو اپنے دان اور دھرم کرنیکا ابھمان رہتا تھا اس سے اُسکا یہ حال ہوا تھا دان اور دھرم کرکے غرور کرنا نہ چاہیے۔

اُدھیاے پینسٹھ - جانا بلرام جی کا برندابن مین

شکدیو جی نے کہا کہ اے راجا پریچھت ایک دن شیام اور بلرام دونون بھائی راج مندر مین بیٹھے تھے اُسوقت بلرام جی نے برندابن اور گوکل کا سُکھ اور نند اور جسودا جی کا پریم برنن کرکے شری کرشن جی سے کہ برندابن سے آتے وقت ہم دونون بھائیون نے جسودا جی اور گوپیون سے یہ اقرار کیا تھا کہ پھر آکر تمسے ملینگے سو وہان جانیکا اتفاق نہین ہوا اور یہلوگ دوارکا مین رہتے ہین سب برجباسی ہمارے برہ مین چنتا کرتے ہونگے آپ اگیا دیجیے تو ہم وہان جاکر سب کو دھیرج دے آوین شری کرشن جی بولے کہ بہت اچھا یہ بات سنتے ہی بلرام جی شری کرشن جی اور اپنی ماتا اور پتا سے بدا ہوکر ہل اور موسل اپنا ہتھیار لیکر رتھ پر سوار ہوکر برندابن کو چلے جس جس دیس اور نگر مین بلدیو جی پہونچتے تھے وہان کے راجا آگے سے آکر سنمان پوربک اُنکو اپنے گھر لیجاتے تھے اور چھتیس پرکار کے بنجن کھلا کر بہت طرح کے اسباب اُنکو بھینٹ دیتے تھے اُسیطرح ریوتی رمن سب راجون سے بھینٹ کرتے اور سُکھ دیتے ہوئے اُجین مین سانديپن اپنے گرو کے استھان پر پہونچے تب گرو نارائن اور اُنکی استری کو ساشٹانگ دنڈوت کرکے اُنکا آشیرباد لیا جب دس دن وہان رہنے کے بعد برندابن مین آئے تو کیا دیکھا کہ جن گئوؤنکو گوپال جی آپ چرایا کرتے تھے وہ سب گئوین شیام سندر کا دھیان کرکے بن مین چارون طرف بکھری پھرتی ہین اور منھ باے ہوے سواے چلانے کے گھاس چرنے پر کچھ چاہ نہین رکھتین اور اُنکے پیچھے پیچھے سب گوال بال شری کرشن جی کا جس گاتے اور پریم رنگ راتے چلے جاتے ہین اور ٹھور ٹھور برجباسی لوگ موہن پیارے کا بال چرتر آپسمین کہہ سُنکر اسی چرچا مین اپنا جنم کاٹتے ہین جب بلرام جی نے یہ حال دیکھتے ہی آنکھون مین آنسو بھر کر اپنا رتھ کھڑا کیا تب نند اور جسودا اور سب گوپیان اور گوال اُنکے آنیکا حال سُنکر بڑے پریم سے ملنے کیواسطے دوڑے اور بلرام جی کو دیکھکر بہت خوش ہوے۔

دوہا	نند نات دیکھے جبھی اور جسودا ماے	بلدا وات پریم سے گرے چرن پر دھاے

نند اور جسودا جی نے بلدیو جی کو اپنے چرنون پر سے اُٹھا کر چھاتی سے لگا لیا اور منھ چوم کر پیار کیا جب بلرام جی نے گوال بالون سے

گلے ملکر اُنکی کشل پوچھی تب برجباسی لوگون نے شیام اور بلرام کا بال چرتر یاد کرکے آنکھون مین پریم کے آنسو بھر لیے پھر نندا ور جسودا نے بڑے پریم سے بلرام جی کو گھر لیجا کر کہا کہ ای بیٹا ہم لوگون کو تمھارے برہ مین پل بھر ایک برس کے برابر گذرتا ہی تم اپنا حال کہو کہ اتنے دن وہان کیونکر رہے تم دھنّ ہو جو اتنے دن پر یہان آکر ہماری سدھ لی اور اپنا چندرمکھ دکھا کر ہماری آتما ٹھنڈی کی کہو موہن پیارے اور راجہ اگرسین اور بسدیو جی آدک جدبنسی کبھی ہماری یاد کرتے ہین یا نہین بلرام جی بولے کہ ای بابا تمھاری کرپا سے مُرلی منوہر اور سب جدبنسی خوش رہ کرون رات تمھارا جس گاتے ہین یہ سُنکر جسودا جی بولین کہ ای بلرام جی جب سے موہن پیارے ہملوگون کی سُدھ چھوڑ کر متھرا کو چلے گئے تب سے ہماری آنکھون کے سامنے اندھیارا چھایا رہ کر آٹھون پہر انھین کی یاد اور چرچا مین گذرتے ہین جو متھرا مین رہتے تو کبھی کبھی اُنکو دیکھ آتین اتنی دور دوارکا مین نہین جا سکتین ۔

چوپائی

کیسے کہا کرشن کی باتا | جنکو ہم چاہین دن راتا | دی ہمکو کچھ چاہت ناہین | ایسے نٹھر بھئے من ماہین

ای بلرام جی وہ ایسے نرموہی ہین کہ کبھی اپنا سندیسا بھی نہین بھیجتے سچ پوچھو تو وہ اب دوارکا پُری کے راجا ہو کر ہم غریبونکو کیون یاد کرینگے ۔

دوہا

اب تو مہا دھنی بھے سب راجن کے راج | گوالن کی سُدھ کرت ہی اُنکو آوے لاج

ای بلرام جی یہ تو بتاؤ کہ کنھیا کبھی میری اور رادھا آدک گوپیون کی سدھ کرتا ہی یا نہین میری سمجھ مین وہ یہان سے وہان بہت سکھ پاتا ہی لیکن ہملوگونکو اُسکے دیکھے بنا چین نہین پڑتی دیکھو رہنی نے بھی میری پریت چھوڑ کر شیام سندر کو ایسا بس مین کر لیا کہ اُسنے کبھی اپنا درشن نہین دیا جبکہ جسودا اسطرح بہت باتین کہکر رونے لگی تب بلرام جی نے اُسکو سمجھا کر دھیرج دیا جبکہ بلرام جی شام کے برندابن گانون مین نکلے تو کیا دیکھا کہ رادھا آدک سب برجبالا بہت دُبلی اور من ملین جدھر تدھر پھرتی ہین اور سوائے ذکر اور چرچا بال چرتر موہن پیارے کے دوسرا کچھ کام اُنکو نہین ہی جیسے رادھا آدک گوپیون نے بلرام جی کو اکیلا دیکھا ویسے ہی جھنڈ کی جھنڈ اُنکے پاس آکر دنڈوت کرکے پوچھنے لگین کہ کہو بلرام جی تم کب آئے ہمارے پران ناتھ کبھی ہم لوگون کی یاد کرتے ہین یا نہین جب سے ہمکو برندابن مین چھوڑ کر آپ متھرا گئے تب سے ایکمرتبہ اودھو کے ہاتھ جوگ سادھنے کا سندیسا ہمکو بھیجا تھا پھر کچھ سدھ نہین لی اب سنا ہی کہ سمدر کے ٹاپو مین دوارکا پُری بسا کر وہان رہتے ہین اب ہم غریبون کو کیون یاد کرینگے یہ سنکر دوسری سکھی بولی کہ ای پیاری اب اُنھین کیا کام ہی جو راجگدی چھوڑ کر یہان آوین ۔

چوپائی

وہ کاہو کے ناہین میت | مات پتا کی چھوڑی پریت | رادھا بن نہین رہت گھڑی | سو وہ ہی برسانے پڑی

دوہا

ایک سکھی یا بدھ کہے سنو کرشن کے بھاے | جب لون تم برج مین بنے رہے چرادت گاے

دوسری برجبالا نے کہا کہ ای پیاریو ہم لوگون نے لوک لاج اور کل پروار چھوڑ کر اُس سے پریت لگا کر کیا سکھ پایا اُس سے کوئی بھلائی کی آسا نہ رکھو دوسری بولی کہ دوارکا کی استریان اُسکا بشواس کسطرح کرتی ہونگی اور گوپی بولی کہ مین ایسا سنتی ہون کہ موہن پیارے نے دوارکا پُری مین جا کر سولہ ہزار ایک سو راج کنیا مہا سندری سے اپنا بواہ کیا ہی اور اُنکے ساتھ آٹھون پہر پریت رکھتے ہین اب اُنھین چھوڑ کر ہم گنوارون کے پاس کیون آوینگے ۔

دوہا | سولہ سہس کمار کا سندر روپ نِدھان | دس دس سُت تنکے بھئے شری جدناتھ سمان

دوسری گوپی بولی کہ اے سکھی اب شیام سندر کا پچھتاؤ کرنا اُچت نہین ہے اور جو اُو دھو جی نرگن روپ بتا گئے ہین اُسی پر بشواس رکھکر دھیرج دھر

دوسری گوپی ٹھنڈھی سانس لیکر بولی کہ اے سکھی وہ سانولی صورت اور مُرلی کی دُھن نہین بھولتی دھیرج کسطرح دھرون ۔

دوہا | ناجانون سکھی شیام کو کون دیش کی ریت | مانو کبھو ناہتی برجباسن سون پریت

دوسری گوپی برہ کی ماری بولی کہ اے بلداؤ جی دیکھو موہن پیارے نے اتنے دن بیتنے پر بھی یہ نہین بچارا کہ ہمارے برہ مین گوپیونکا کیا حال ہوگا سنسار مین جو کوئی پیش اور پنچھی پالتا ہے اُسکو بھی اسطرح نہین بھول جاتا یہ کٹھورتائی اُنکی دیکھکر مین نے جانا کہ اُنکا اننت گن بھی انھین کسطرح کا لاہے نہین تو وہ دینبندھو اور گوپی ناتھ کہلا کر ایسا کٹھورپن نہ کرتے جبکہ گوپیان اسطرح پر بہت کچھ کہکر روتے روتے بیہوش ہوگئین تب بلدیو جی نے اُنکو بہت دھیرج دیکر کہا کہ تم کیون اتنا روتی ہو شیام سندر تمھاری پریت دیکھکر آٹھون پہر تمکو یاد کیا کرتے ہین یہ بات سنتے ہی سب گوپیان چیتین ہوکر اُنمین سے ایک گوپی بولی کہ اے پیاریو رونا بند کرکے جو مین کہون وہ تم کرو۔

چوپائی

بلدھر جو کے پرسو پاؤن | سدا رہو انھین کی چھاؤن
سُن شنکر کہن اُتر دیو | تمھرے ہیت گمن ہم کیو
رہ دو ماس کرینگے راس | یے ہین گو رشیام نہین گاتا
آون ہم تمسے کہہ گئے | پُرو ینگے سب تمھری آس
کرہین نہین کپٹ کی باتا | تا کارن ہم آوت بھئے

جب بلرام جی گوپیون سے پریم کی باتین کہکر من اُنکا بہلانے لگے تب ایک برجبالا نے کہا کہ اے بلبھدر جی تمھارا بھائی بڑا کٹھور ہے جو ہم لوگ پہلے سے ایسا جانتین تو کبھی اُس سے پریت نہ کرتین دوسری سکھی بولی کہ اے بلداؤ جی وہ چت چور یہان سوائے گائے چرانے اور ماکھن اور دہی چرا کر کھانے کے دوسرا کام نہین کرتا تھا اب وہان دوارکا پُری کا راجا ہوکر ہم غریبون کی یاد کیون کریگا ہمارا نام لینے سے شرم آتی ہوگی دوسری سکھی جو برہ مین بیاکل تھی جھنجھلا کر بولی کہ اب مین نے بھی اپنا جی شری کرشن جی کے برابر کٹھور کرلیا اُنکو دولت اور استری دن دن بہت ملین مین اپنے اسی دُکھ ساگر مین مگن ہون اور گوپی بولی کہ مین سُنتی ہون کہ پُرو ونش شیام سندر کا بیٹا اپنے باپ کے برابر سندر اور بلوان ہوا ہے سولہ ہزار ایک سو آٹھ استریان اُنکی اور سب سنتان جرنجیو رہین دوسری نے کہا کہ اگر رورنر دئی جو یہان آکر ہمارے پران ناتھ کو لیگیا اور اودھو جو ہمسے جوگ سدھوانے آیا تھا وہ دونون اچھی طرح ہین دوسری بولی کہ اے بلرام جی ہماری باتونکو ہنسی نہ مانکر سچ سچ بتلاؤ کہ شیام سندر کی استریان اُنکی بات کا بشواس کرتی ہین یا نہین دوسری بول اُٹھی کہ اُنمین جو بُدھمان ہونگی وہ کبھی اُنکی بات کا بشواس نکرینگی دوسری گوپی بولی کہ اے بلداؤ جی موہن پیارے اُن استریون کے سامنے ہماری بھی یاد اور چرچا کرتے ہین یا نہین بھلا تمھین نیاد کرو کہ جسکے واسطے ہم لوگ لاج چھوڑکر اتنا دُکھ پاتی ہین اُسنے ہمکو اسطرح چھوڑ دیا جسطرح سانپ کینچل کو چھوڑکر پھر اُس سے کچھ واسطہ نہین رکھتا ہے اُسکی بات کہتے ہوئے میری چھاتی پھٹی جاتی ہے جب اسطرح سب برجبالا بہت باتین کہکر ٹھنڈھی ٹھنڈھی سانسین لینے لگین تب بلداؤ جی نے اُنکو دھیرج دیکر کہا کہ آج پورن ماسی کی چاندنی رات مین تم لوگ اپنا اپنا سنگار کرآؤ تو ہم تمھارے ساتھ راس لیلا کرین یہ بات سنتے ہی سب برجبالون نے اپنے اپنے گھر جاکر سنگار کیا جب شام کو بلرام جی اچھا اچھا گہنا اور کپڑا پہنکر برندابن کی کنجون مین گئے تب ادھا آدک گوپیان بھی وہان پہونچین ۔

چوپائی

ٹھاڑھی بھئین سبے سرناے
بلدھر چھپ بنی نہین جاے
انگ انگ سب بھوکھن ساجے
کنک برن نیلامبر دھرے
دکھیت کا مدیوات لاجے
شش مکھ کمل نین من ہرے

ریوتی رمن کی چھب دیکھتے ہی سب برجناریون نے اُنکے چرنون پر گر کر نمسکار کیا کہ اے دینا ناتھ اپنے بچن پرمان راس لیلا کیجیے یہ بچن سُنتے ہی جیسے بلرام جی نے ہون کیا ویسے راس لیلا کا استھان جمنا کنارے تیار ہو کر شیتل مند سگندھ ہوا بہنے لگی اور بہت طرح کا باجا اور گہنا اور کپڑا آدک وہان پر پرگٹ ہو گیا تب سب برج ناریون نے لاج چھوڑ کر مردنگ اور کرتال آدک باجا اٹھا لیا اور گت ناچکر اپنے گانے اور بھاؤ بتانے سے بلدیو جی کو رجھانے لگین جب ریوتی رمن اُنکا سچا پریم دیکھکر اُنکے سامنے ناچنے اور گانے لگے تب برن دیوتا نے بہت اچھی بارنی اُنکے پینے کیواسطے بھیجدی بلداؤ جی گوپیون سمیت پی کر آنند مچانے لگے اُسوقت دیوتا لوگ اپنے اپنے بمانون پر آکر آکاش سے بلداؤ جی پر پھول برسانے لگے اور چندرمنے تارا گن سمیت راس منڈل کا سکھ دیکھکر اُنپر امرت کی برکھا کی اور جتنے جیو جڑ اور چیتن وہان پر تھے وہ سب پرم آنند دیکھکر بہت خوش ہوے اور راس لیلا دیکھنے کیواسطے جمنا جل بہنے سے تھم گیا اور ہوا کا چلنا بند ہو گیا اسی آنند مین بلداؤ جی نے جل بہار کرنا بچار کر جمنا جی کو پکار کر کہا کہ تم ہمارے پاس آکر ہمکو اسنان کراؤ جب جمنا جی نے اُنکی آگیا نہین مانی تب بلرام جی نے کرودھ کرکے ہل اپنا جمنا جل مین ڈالکر پانی اُسکا اپنے پاس کھینچ لیا اور اُسمین جل بہار کرکے جاگنے کی ماندگی مٹائی اُسوقت جمنا جی نے استری روپ بنکر ڈرتی اور کانپتی ہوئی بلدھر کے پاس آکر بنتی کیا کہ اے مہاپربھو مین نے آپ کو نہین پہچانا کہ آپ شیش جی کا اوتار ہین میرا اپرادھ آپ چھما کرکے ابھیدان دیجیے جب اسطرح جمنا جی نے بلداؤ جی کی بہت استت کی تب وہ اپرادھ اُسکا چھما کرکے گوپیون سمیت اسطرح جمنا جل مین بہار کرتے رہے جسطرح ہاتھی ہتھنیون کے ساتھ نہا کر خوش ہوتا ہے۔

دوہا

کبھون جمنا جل بکھے کبھو جمنا تیر
گوپین سنگ کرین شری بلرام سدھیر

جب ریوتی رمن جل بہار کرکے گوپیون سمیت باہر آئے تب برن آدک دیوتون نے اچھا اچھا گہنا اور کپڑا اور موتیون کی مالا لاکر ڈھیر لگا دیا اور بلرام جی اور گوپیون نے من مانا گہنا اور کپڑا پہن لیا اور گلے مین پھولون کے گجرے ڈالکر بہار کیا اسی دن سے جمنا جل وہان پر ٹیڑھا بہتا ہے جب اسطرح بلداؤ جی نے دو مہینے چیت اور بیساکھ برندابن مین رہکر ہر روز برجبالون کے ساتھ راس بلاس کیا اور جل بہار کرکے اُنکو سکھ دیا اور دن بھر نند اور جسودا آدک کو شری کرشن جی کی چرچا سے سکھ دیکر دوارکا جانے کی اچھا کی تب نند آدک نے بہت طرح کی چیزین شیام سندر کیواسطے دیکر ریوتی رمن کو بدا کیا اُسوقت گوپیان رو کر کہنے لگین کہ اے بلدیو جی ہمکو بھی اپنے ساتھ لیچلو ریوتی رمن اُن سبکو دھیرج دیکر دوارکا کو چلے اور تھوڑے دنون مین آنند سے دوارکا مین پہونچکر سب حال وہانکا شری کرشن جی سے کہدیا۔

اوتھیاے چھیاسٹھ۔ مارنا شری کرشن جی کا پنڈریک جھوٹھے باسدیو کو

شکدیو جی نے کہا کہ اے راجا پریچھت اُنھین دنون پنڈریک نام کنتت کا راجا بڑا پرتاپی ہو کر کاشی پری مین رہتا تھا اُسکو یہ اچھا ہوئی کہ مین اپنے کو باسدیو نام چتربھجی روپ بنا کر سنسار ہی جیوون سے اپنی پوجا کراؤن تب اُسنے دو ہاتھ کاٹھ کے اپنے بدن مین لگاے

اور پیتامبر اور مکٹ اور بیجنتی مالا اور کنڈل اور بنمالا شری کرشن جی کیطرح پہن لیا اور شنکھ چکر گدا پدم ہتھیار باندھکر کاٹھ کا گڑ چڑھنے کے واسطے
بنوایا جو راجا اور پرجا پنڈریک کا ڈر مانکر اُسکو باسدیو کے برابر پوجتے تھے اُنپر وہ خوش ہوتا تھا اور جو اپنا دھرم بچار کر اُسکی پوجا نہین
کرتے تھے اُنکو وہ دُکھ دیتا تھا یہ حال دیکھکر سنساری لوگ آپسمین یہ چرچا کرتے تھے کہ دیکھو ایک باسدیو تو شری کرشن نام جدکل مین اوتار
لے کر دوارکا پُری مین براجتے ہین دوسرے راجا اپنے کو باسدیو روپ بناکر پجوانا چاہتا ہی اُن دونون مین ہم لوگ کسکو سچ سمجھین اور
کسکو جھوٹھا جب راجا پنڈریک کو اپنی پوجا کرانے سے ابھمان پیدا ہوا تب ایکدن اپنی سبھا مین بیٹھکر بولا کہ شری کرشن جی نام کون
دوارکا مین رہتا ہی جسکو لوگ باسدیو کہتے ہین دیکھو مین پرتھوی کا بوجھ اُتارنے کے واسطے اوتار لیکر لیلا کرتا ہون اور باسدیو جادو کا بیٹا
میر بھیس بناکر سنساری جیوون سے اپنی پوجا کراتا ہی اسلیے اُسکے ساتھ لڑنا چاہیے ایسا کہکر راجا پنڈریک نے ایک براہمن کو بلاکر کہا کہ تم
دوارکا مین جاکر شری کرشن سے کہدو کہ میر بھیس چھوڑکر میرا حکم مانین نہین تو میرے ساتھ آکر جدھ کرین جب یہ سندیسا لیکر وہ براہمن
دوارکا مین پہونچا اور راجا اگرسین کے سامنے جاکر کھڑا ہوا تب دوارکا ناتھ نے اُس براہمن کو دنڈوت کرکے پوچھا کہ کہو دجراج کہان
سے آئے اپنا حال بتاؤ یہ بات سُنتے ہی اُس براہمن نے ہاتھ جوڑکر کہا کہ ای مہاپربھو مین راجا پنڈریک کا کچھ سندیسا کہنے کے واسطے
کاشی سے آیا ہون لیکن کہتے ہوے شرم آتی ہی اور دوت کو سندیسا چھپانا نہ چاہیے اسلیے اپنے پران کی رچھا پاؤن تو کہون شیام سندر
بولے کہ تم بے کھٹکے کہو اسمین کچھ تمھارا اپرادھ نہین ہی یہ سُنکر براہمن بولا کہ ای دینا ناتھ راجا پنڈریک نے یہ سندیسا کہلا بھیجا ہی کہ تینون لوک
کا مالک اور سب دنیا کا پیدا کرنے والا مین ہوکر آٹھ پٹ رانیون سے بھوگ اور بلاس کرتا ہون اور پرتھوی کا بھار اُتارنے کیواسطے مین نے
اوتار لیا ہی اور شنکھ چکر گدا پدم میرے پاس رہکر گڑ پر چڑھتا ہون تم میر بھیس رہکر اپنے کو باسدیو کیون پرگٹ کرتے ہو اور جو تم تینو لوک
کے مالک ہوتے تو جراسندھ کے ڈر سے بھاگ کر دوارکا مین کیون رہتے اب تمکو اچت ہی کہ شنکھ چکر گدا پدم آدک ہتھیار باندھنا اور
باسدیو نام اپنا کہلانا چھوڑکر میرے حکم مین رہو نہین تو جدبنسیون سمیت تمکو مارکر پرتھوی کا بوجھ اُتارونگا تب تم جانوگے کہ کون
سچا باسدیو ہی اور کون جھوٹھا بھیس بنائے ہی آجتک تم نہین جانتے کہ الکھ اگوچر ترلوکی ناتھ نرنجن روپ مین ہون سب رکھرا اور
سگن میرے نام پر جگ اور دان اور جپ اور تپ کرکے بڑائی پاتے ہین اور مین برہما روپ ہوکر اُتپت اور پرلیہ روپ ہوکر پالن اور مہادیو
روپ ہوکر جگت کا ناش کرتا ہون اور مین نے مچھ روپ ہوکر بید کو سمدر سے نکالا اور کچھپ روپ سے مندراچل پہاڑ اپنی پیٹھ پر اُٹھایا
اور باراہ روپ دھرکر پرتھوی کو پاتال سے نکال لایا اور نرسنگھ اوتار لیکر ہرنیہ کشپ دیت کو مارا اور باون روپ دھرکر راجا بل سے دان
لیا اور شری رام اوتار لیکر راون کو مارا میرا یہی کام ہی کہ جب جب دیت اور ادھرمی راجا ہر بھگتون کو دُکھ دیتے ہین تب تب مین اوتار لیکر
پرتھوی کا بھار اُتارتا ہون اسیواسطے اب بھی اوتار لیا ہی شری کرشن چندر آنند کند بڑی خوشی سے اُسکا سندیسا سُنتے تھے لیکن دوسرے
جدبنسی یہ جھوٹھ بات سُنکر اُس براہمن کو ہنسنے لگے اور ایک جدبنسی کرودھ مین آکر بولا کہ ای براہمن دیوتا تم کیا جھوٹھ بکتے ہو دوسرا کوئی
یہ جھوٹھی بات کہتا تو اُسکو بنا مارے نہ چھوڑتے یہ سنکر شری کرشن جی نے جدبنسیون سے کہا کہ سنو بھائی دوت پر کرودھ کرنا نہ چاہیے ۔

دوہا

راج سبھا مین بیٹھ کے کبھون ہنسیئے نانہہ
یہ سمان اوگن نہین لکھیو پُرانن مانہہ

جدبنسیون سے یہ کہکر شری کرشن مہاراج اُس براہمن سے بولے کہ ای دجراج تم اپنے راجا سے جاکر کہدو کہ ہم تمھارا سندیسا سُنکر

بہت خوش ہوے وہ اپنے یہان لڑائی کی تیاری کرین مین وہان آکر اپنا بھیس چھوڑ دونگا یا اُسکا مانس کوّون اور کتّونکو کھلاؤنگا یہ بات سُنکر برہمن نے کاشی مین آکر سب حال راجا پنڈریک سے کہا کچھ دن کے پیچھے شری کرشن جی جدبنسیون سمیت کاشی پُری کے پاس پہونچکر پانچ جنیہ شنکھ اپنا بجایا تب راجا پنڈریک وہ آواز سُنتے ہی دو اچھوہنی دل ساتھ لیکر شری کرشن جی کے سامنے آیا جب پارسنگھ بھوماسر کے بھائی اور منتری کاشی نریش نے جو پریاگ مین راجا تھا یہ حال سُنا تب وہ بھی تین اچھوہنی دل ساتھ لیکر اُسکی مدد کرنے کے واسطے آپہونچا جسوقت دونون دل مین مارو باجا بجکر تیر اور تلوار آدک بہت طرح کے ہتھیار چلنے لگے اُسوقت شوربیر مار مار کہکر اپنا پران دیتے تھے اور کادر لوگ پیچھے کو بھاگ کر گر پڑتے تھے جبکہ رن بھوم مین راجا پنڈریک نے چتربھجی روپ بنائے ہوے شیام سندر کے سامنے آکر اُنکو للکارا تب بیکنٹھ ناتھ نے ہنستے ہوے اُسکا مکٹ اُتار کر کہا کہ اب تم بتاؤ کہ کسکا پاکھنڈی روپ ہے اے راجا جو سندیسا تمنے ہمکو بھیجا تھا وہ تمکو یاد ہوگا اُسی کے موافق ہم تمھارے پاس آئے ہین اب بھی تم ہمارا بھیس اپنے بدن سے اُتار کر یہ بات کہو کہ ہمسے قصور ہوا جو ایسا سندیسا بھیجا تو ہم تمھارا پران چھوڑ دینگے نہین تو تمھارا سر کاٹ لینگے جب اُس اگیان راجا نے شیام سُندر کا کہنا نہین مانا تب وشنو سنگھارن نے سدرشن چکر سے کہا کہ تم ابھی جاکر اپنی جوالا سے سب ہاتھی گھوڑے رتھ اور پیدل آدک جو دونون راجا کی فوج مین ہین جلا دیو یہ حکم سُنتے ہی سدرشن چکر نے دونون راجا کی فوج مین جاکر اسطرح اپنی آگ سے سب آدمی اور ہاتھی آدک کو جلا دیا جسطرح پرلے کال کی آگ سب دنیا کو جلا دیتی ہے جبکہ کیول پنڈریک اور بھوماسر کا بھائی دونون راجا رہ گئے تب جدبنسیون نے کہا کہ اے دوارکا ناتھ پنڈریک کو اس روپ سے ہملوگ نہین مار سکتے یہ بات سُنکر شری کرشن جی بولے کہ تم لوگ دھیرج رکھو یہ ابھی اپنے دنڈ کو پہونچتا ہے جب یہ کہکر بسدیو نندن نے سدرشن چکر کو اُن دونون راجونکا سر کاٹنے کیواسطے حکم دیا تب سدرشن چکر نے جاکر پہلے دونون ہاتھ کاٹھ کے جو پنڈریک لگائے تھا اُکھاڑ ڈالے یہ حال دیکھکر جیسے پنڈریک اپنا پران لیکر بھاگا ویسے سدرشن نے دونون راجون کا سر کاٹ لیا شری کرشن ترلوکی ناتھ کی اچھا کے موافق کاشی نریش کا سر شہر کے دروازے پر جا گرا اور چتین آتما نے مکتی پائی۔

	دوہا	
بیر کیو جدناتھ سون رہیو سدا چت لاے		دنھی تہہ سایجیہ گت دیا سندھ جد راے

جب نگر باسیون نے راجا پنڈریک کا سر پچھانکر راج مندر مین جاکر یہ حال کہا تب رانیان بہت بلاپ سے رو کر کہنے لگین کہ تم تو اپنے کو امر اجر کہتے تھے ساعت بھر مین تمھارا پران کسطرح نکلگیا جب سب رانیان اُس سر کے ساتھ ستی ہوگئین تب سُدچھن پنڈریک کا بیٹا کرودھ مین آکر بولا کہ جسنے میرے باپ کو مار ڈالا ہے اُسکو بنا مارے نہ چھوڑونگا اسی اچھا سے وہ راجکمار شری مہادیو جی کا تپ کرنے لگا اور شیام سندر جیت کر جدبنسیون سمیت آنند سے دوارکا کو چلے آئے اتنی کتھا سنا کر شکدیو جی بولے کہ اے راجا پریچھت جب سُدچھن نے کچھ دنون تک شری مہادیو جی کا تپ اور دھیان پریم پورنک کیا تب بھولا ناتھ اُسکو درشن دیکر بولے کہ تو کیا چاہتا ہے راجکمار نے شری شیو جی کو دنڈوت کرکے بنتی کیا کہ اے دینا ناتھ مین اپنے باپ کے مارنے والے سے بدلا لیا چاہتا ہون یہ سُنکر شری مہادیو جی بولے کہ جو تو پنڈریک کا بدلا لیا چاہتا ہے تو بید کے منتر پڑھ کر دچھنا گن مین ہوم کر اُس اگن کنڈ سے ایک راچھسی نکلکر تیرا حکم مانیگی لیکن جو لوگ پرمیشور اور برہمن کی بھگت نہین رکھتے اُنپر تیرا زور چلے گا اور ہر بھگت مہاتما سے برودھ کرنے سے تیرا پران جاتا رہیگا جب یہ کہکر شری مہادیو جی انتردھیان ہوگئے تب سُدچھن جگت کرانے لگا جبکہ جگت اُسکا اُسکی اگیا انسار

پورا ہوا تب کرتیا نام راکھسی کالے کالے اور بڑے بڑے دانت والی ترشول ہاتھ مین لیے ڈراؤنی صورت بنائے ہونٹ چاٹتی ہوئی اگن کنڈ سے نکلکر بولی کہ ای سُدھچھن تیرا دشمن کہان ہی بتا یہ سنکر راجکمار نے کہا کہ میرا دشمن باسدیو نام دوارکا پُری مین ہی تو ابھی جاکر اُسکو مار ڈال یہ بات سنتے ہی کرتیا اُسی ساعت چلکر راہ مین شہر اور جنگل کو جلاتی ہوئی دوارکا پہونچی جب وہ اپنے تیج سے دوارکا پری کو جلانے لگی تب دوارکا باسیون نے گھبراکر بسدیو نندن کے پاس جو چوپڑ کھیل رہے تھے جاکر نبیدن کیا کہ ای دیت سنگھارن ایک راکھسی نہ معلوم کہان سے آکر شہر کو جلاتی ہی اُسکے ہاتھ سے ہمارا پران بچائیے یہ سُنکر شری کرشن جی بولے کہ تم لوگ مت گھبراؤ ابھی اُس راکھسی کو جو کاشی پُری سے آئی ہی نکالے دیتا ہون اسطرح دھیرج دیکر شری کرشن جی نے سدرشن چکر سے کہا کہ تم کرتیا کو مار کر یہان سے بھگا دو اور کاشی پُری کو جلا کر چلے آؤ یہ بات سُنتے جب سدرشن چکر نے کروڑ سورج کے برابر اپنا تیج بڑھا کر اُس راکھسی کو کھدیڑا تب کرتیا وہان سے بھاگی اور اُسنے کاشی پُری مین آکر سُدھچھن کو سب آہنون سمیت جو جگ کراتے تھے مار ڈالا اور اپنے تیج سے کاشی پُری کو جلا دیا اُسوقت سب پرجا دُکھی ہوکر سُدھچھن کو گالیان دینے لگے اور سُدرشن چکر اپنی جوالا من کرنکا کنڈ مین ٹھنڈھی کرکے دوارکا پُری کو چلا آیا اور سب حال وہان کا بیکنٹھ ناتھ سے کہدیا۔

دوہا	یہ پرسنگ چت لاے کے کہے سُنے جو کوے		رہے سُدا سُکھ چین سے لہے نہین دُکھ سوے

ادھیاے سرسٹھ۔ مارنا بلرام جی کا دُبد بندر کو

راجا پریچھت نے اتنی کتھا سُنکر کہا کہ ای مہاراج کچھ لیلا بلرام جی کی برنن کیجیے شکدیو جی بولے کہ ای راجہ بلدیو جی نے جو دُبد بندر کو مارا تھا وہ کتھا کہتے ہین سُنو کہ دُبد نام بندر سُگریو کا متر کشکندھا پُرمین رہکر دس ہزار ہاتھی کا بل رکھتا تھا جب اُسنے بھوماسُر اپنے متر کے مارے جانیکا حال پایا تب اُسکا بدلا لینے کے واسطے بڑے کرودھ سے دوارکا پُری کو چلا جو شہر اور گانون اُسکو راستے مین ملتے تھے اُنکو اُجاڑتا ہوا اور استریون سے زبردستی بھوگ کرتا ہوا اور پہاڑ اور درختون کو اُکھاڑ کر بستی آدک پر پھینکتا ہوا چلا جاتا تھا اور کبھی اپنے منتر اور مایا سے آگ اور پانی اور پتھر برسا کر بہت طرح کا دُکھ دیتا اور کبھی چھوٹے چھوٹے لڑکون کو پہاڑ کی کندرا مین چھپا کر بھاری پتھر اُسکے منہ پر رکھ آتا تھا اور کبھی درختون کو اُکھاڑ کر اُنسے سنساری جیوون کو مار ڈالتا تھا اور کبھی لوگون کو اُٹھا کر سمدر مین ڈال دیتا تھا اور جہان ہر بھگت اور رکھ لوگونکو بیٹھا دیکھتا تھا وہان مل موتر لہو پیپ برسا کر اُنکو ستاتا تھا۔

چوپائی

کاہو نارن کو لے آوے	آن پُرش کے سنگ سواے	کبھون لے پتھرات بھاری	ڈھرے لاے کے دوار منجھاری
دوہا	کبھون بیٹھ سمدر مین ڈارے جل جھبکھور	ڈوب جات تہ نیر سون بہت لوگ چھون اور	

جب وہ اسطرح لوگون کو دکھ دیتا ہوا دوارکا پری پہونچا اور چھوٹا روپ بنا کر شیام سندر کے محل پر جا بیٹھا تب اُسکے ڈر سے سب رانیان مرلی منوہر کی اپنا اپنا دروازہ بند کرکے بھیتر چھپ گئین اُن دنون بلرام جی ریوت پہاڑ پر گندھرب اور گندھرجون سے کھیل اور بہار کرنے گئے تھے دُبد بندر نے یہ حال سنکر بچار کیا کہ پہلے بلدھر کو مار کر پیچھے سے شری کرشن جی کا پران لونگا ایسا بچار کر اُسنے ریوت پہاڑ پر جاکر کیا دیکھا کہ بلدیو جی گندھربیون کے ساتھ مدرا پی کر ایک تالاب مین جل بہار اور گان بدیا کر رہے ہین دُبد بندر چھوٹا روپ بنا کر ایک درخت پر جو تالاب کے کنارے تھا چڑھ گیا اور کلکاریان مار کر ایک ڈالی سے دوسری ڈالی پر کودنے لگا اور مل موتر سے

گندھربیون کے کپڑے جو تالاب کے کنارے رکھے تھے خراب کر ڈالے۔

دوہا | کبھون شاکھا توڑ کے ڈارت چارون اور | کبھون بھوم پر اُتر کے شبد کرت اتِ گھور |

جب اُس بندر نے پتھر مار کر مدرا کا گھڑا جو وہان رکھا تھا توڑ ڈالا تب استریون نے پکار کر سب حال اُسکا بلرام جی سے کہا یہ بات سنتے ہی ریوتی رمن نے تالاب سے نکلکر ایک ڈھیلا اُس بندر پر چلایا تب اُسنے ایک درخت کے نیچے آکر سب استریون کے کپڑے پھاڑ ڈالے اور جدھر تدھر پھینک دیے یہ حال دیکھتے ہی بلدیوجی نے دوڑ کر اُس بندر کو ہاتھ مین پکڑ لیا تب وہ چھوٹا روپ بنکر ہاتھ سے باہر نکلگیا اور پھر پہاڑ کے برابر روپ دھر کر بلدیوجی سے لڑنے کیواسطے سامنے آیا اور بڑے بڑے پہاڑ اور درخت زمین سے اُکھاڑ کر اُنکو مارنے لگا جب ریوتی رمن بڑے گرودھ سے ہل اور موسل اپنا اُٹھا کر اُسکو مارنے دوڑے تب دُبد نے ایک درخت بہت بڑا جڑ سے اُٹھا کر بلدیوجی پر چلایا تب بلدیوجی نے چوٹ بچا کر ایک موسل اُس بندر کے سر پر ایسا مارا کہ اُسکا سر پھٹ کر اسطرح خون بہنے لگا جسطرح برسات مین گیرو کے پہاڑ سے لال پانی بہتا ہی لیکن اُس بندر نے سر پھٹنے پر بھی دوسرا درخت اُکھاڑ کر بلدیوجی پر مارا تب ریوتی رمن نے اپنا موسل مار کر وہ درخت توڑ ڈالا جب اس طرح لڑتے لڑتے کوئی درخت اور پتھر وہان نہین رہا تب دونون ایسے بیدھڑک ہو کر آپسمین کشتی اور مُکا لڑنے لگے کہ دیکھنے والے ڈر گئے جبکہ بہت دیر تک دُبد بندر نے بلرام جی سے جُدھ کر کے چار مکے اُنکے مارے تب بلبھدر جی نے استریونکو اُداس اور گھبرائی ہوئی دیکھکر دُبد کے گلے کا ہنسوا ایسا دبایا کہ اُسکی ناک اور آنکھ اور کان سے خون بہکر وہ مر گیا جب اُسکی نعش گرنے سے زمین کانپنے لگی تب دیوتون نے بلرام جی پر پھول برسائے اور اُنکی استُت کرتے ہوے اپنے اپنے لوک کو چلے گئے۔

دوہا

آنند سے شری دوارکا ہلدھر پہونچے آئے	پرباسی پر کھیت بھئے جیون نر دھن پائے

اتنی کتھا سنا کر شکدیوجی بولے کہ ای راجا پریکھیت دُبد بندر تریتا جگ سے کسکندھا مین رہتا تھا بلدیوجی نے مار کر اُسکا اُدھار کیا۔

ادھیائے اڑسٹھ۔ بواہ ہونا سامب کا لچھمنا سے

شکدیوجی بولے کہ ای راجا پریکھیت جسطرح سامب بیٹا شری کرشن جی کا راجا دُرجودھن کی بیٹی لچھمنا نام کو ہستناپور سے بواہ لایا تھا وہ کتھا کہتے ہین سُنو کہ لچھمنا نام راجا دُرجودھن کی بیٹی جب بواہنے کے لائق ہوئی تب دُرجودھن نے اُسکا سوئمبر رچکر بہت راجون کو اپنے یہان جمع کیا جب شری کرشن جی کا بیٹا سامب بھی ہستناپور مین گیا تو وہان کیا دیکھا کہ بہت راجا لوگ اچھے اچھے گہنے اور کپڑے پہنے اور ہتھیار لیے راجا دُرجودھن کی سبھا مین بیٹھے ہین اور بہت طرح کا منگلاچار وہان ہو رہا ہی اسیوقت راجا کی بیٹی بہت سندر اور چندر مکھی رتن جٹت گہنا اور کپڑا پہنے جیمال ہاتھ مین لیے سب راجونکو دیکھتی ہوئی ہنس روپی چال سے سامب کے پاس پہونچی تب اُسکا روپ دیکھتے ہی سامب نے موہت ہو کر بچار کیا کہ ایشور جانے یہ لڑکی کسکے گلے مین جیمال ڈالدے تو پھر اُسکا ہاتھ آنا مشکل ہوگا اس لیے زبردستی اُسکو رتھ پر بیٹھا کر دوارکا مین لے چلنا چاہیے ایسا بچارتے ہی سامب نے شرم اور ڈر چھوڑ کر لچھمنا کا ہاتھ پکڑ لیا اور جلدی سے اُسکو رتھ پر بیٹھا کر دوارکا کو چلا یہ حال دیکھکر سب راجا جو سوئمبر مین آئے تھے شرمندہ ہو گئے اور دُرجودھن اور دھرتراشٹر آدک کورو شرمندہ ہو کر بڑے کرودھ سے آپسمین کہنے لگے کہ دیکھو سامب نے ہم لوگونکا کچھ ڈر نہ مانکر ایسا اندھیر کیا کہ راجا کی بیٹی کو سوئمبر مین سے زبردستی لے گیا جو ان تلک دھاری راجون مین سے کوئی ایسا کرتا تو کچھ سندیہہ نہ تھا جادو لوگ ہمیشہ سے

اپنی بیٹی ہمارے گھرانے مین دیتے آئے ہین یہ بڑے شرم کی بات ہی کہ اُنکا بیٹا جو بھالو (جام ونت) کا ناتی ہی ہم لوگون کے سامنے راج دلاری کو اُٹھا لیجاوے یہ بدنامی ہماری کبھی نہ چھوٹیگی اور ہمارے جان مین شری کرشن جی اپنے بیٹے کا قصور سمجھکر اُسکی سہایتا نہین کرینگے اور جو ادھرم کی راہ سے لڑنے بھی آئے تو اسطرح ہار جائینگے جسطرح کامی آدمی روگ پیدا ہونیسے جلدی مرجاتا ہی جبکہ ہم لوگ لڑتے وقت شیام سُندر کو پکڑ لینگے تب دوسرے جدبنسی ہم لوگون کا کیا کر سکتے ہین یہ سنکر کرن بولا کہ جدبنسیون کا ہمیشہ سے یہ چلن ہی کہ دوسری جگہ اچھے کام مین جاکر بگھن کرتے ہین۔

چوپائی | ذات ہین اُنہین یہ بڑھے | راج پاے ماتھے پر چڑھے

جب دھرتراشٹر نے یہ بات سنکر بڑے کرودھ سے دُرجودھن کو سامب کے پکڑلانے کے واسطے کہا تب وہ کرن اور بکرن اور شل اور بھوریشرو اور جگ کیت مہاشور بیرون کو فوج سمیت ساتھ لیکر چڑھ دوڑا اور آپسمین کہنے لگا کہ دیکھو وہ کیسا بلی ہی جو ہمین جیت کر راج کنیا لیجائیگا جبکہ دُرجودھن آدک نے اپنا اپنا رتھ دوڑا کر سامب کو چارون طرف سے گھیر لیا تب سامب اپنا رتھ کھڑا کرکے دھنکھ بان لے کر دُرجودھن اور کرن سے بولا کہ تم لوگ میری ماتا کے کُل پر مجھکو ذات ہین مت سمجھو مین شری کرشن بیکنٹھ ناتھ کے بیج سے پیدا ہوا ہون اسلیے لڑائی مین تمسے نہین ہارونگا چاہو تم لوگ اکیلی اکیلا مجھ سے لڑلو چاہے سب کوئی ملکر لڑو۔

دوہا | جدپ تمھرو تیج بل پرگٹ بھیو جگ مانہہ | تدپ ہمکو یاسمے پکڑ سکو گے نانہہ

یہ بات سنتے ہی کرن نے سامب کے سامنے جاکر کہا کہ مین جانتا ہون کہ تو جلد ہمسے نہین ہاریگا لیکن ہملوگون سے جیت کر تجھکو دوارکا جانا مشکل ہی ہوشیار رہ ہم تجھے بان مارتے ہین جبکہ ایسا کہکر کرن سامب پر بان چلانے لگا تب سامب نے اُسکا وار بچا کر اپنے بانون سے چارون گھوڑے اور سارتھی کرن کے رتھ کے مار ڈالے اور دس دس بان درجودھن آدک سینا پتیون کے مارے وہ لوگ اپنی بدیا سے اُسکا بان بچا کر سامب کی لڑائی کرنے لگے جب درجودھن آدک نے دیکھا کہ سامب اکیلی اکیلا ہملوگون سے نہین مارا جائیگا تب چھیو شوربیر ایک ساتھ سامب پر اپنے اپنے ہتھیار چلانے لگے اُسوقت سامب نے شری کرشن جی کے چرنون کا دھیان دھر کر ایسے بان چلائے کہ چھیو سارتھی گھبرا دیا اور اُنکے گھوڑے سارتھی سمیت مار ڈالے جب درجودھن آدک نے اپنا یہ حال دیکھا تب چھیو مہارتھیون نے ایک ہی مرتبہ ادھرم کی راہ سے بان مار کر ایک نے چارون گھوڑے دوسرے نے سامب کے سارتھی کو مار ڈالا تیسرے نے دھنکھ کاٹ کر چوتھے نے دھوجا رتھ پر سے گرادی جبکہ سارتھی اور گھوڑون کے مارے جانے سے سامب رتھ پر سے کود کر پیدل لڑنے لگے تب کرن نے پہونچکر سامب کو پکڑ لیا اور اپنے رتھ پر بیٹھا کر ہستناپور کو لے آیا تب درجودھن نے سامب کو اپنی سبھا مین کھڑا کرکے کہا کہ اے جادو تیرا یہ کرم کیا ہوا جس گھمنڈ سے تو راج کنیا کو زبردستی اُٹھا لیگیا تھا جب یہ سُنکر سامب شرم سے چپ ہو رہے تب بھیشم پتامہ نے درجودھن سے کہا کہ اسکا بواہ لچھمنا سے کرکے بدا کر دینا چاہیے جب درجودھن نے بھیشم پتامہ کا کہنا نہ مان کر سامب کو قید کیا تب نارد مُن نے ہستناپور مین آکر درجودھن اور کرن آدک سے کہا کہ سامب دوارکا ناتھ کے بیٹے سے تو چوک ہوئی تھی لیکن تم لوگون نے اُسے قید کرنا اُچت نہ تھا اسکا حال سنکر بلرام جی یہان آوینگے تم لوگ اپنا اپنا بل اُن کے سامنے پرگٹ کرنا جو کچھ ہونا تھا وہ ہوا لیکن سامب کو کسی بات کا دُکھ نہ دینا نارد مُن کے کہنے پر بھی درجودھن نے سامب کو نہین چھوڑا تب نارد جی دوارکا مین گئے اور سامب کا حال کہکر راجا اگرسین سے بولے کہ درجودھن کورو سامب کو اپنے یہان قید رکھکر بہت دُکھ

دیتا ہو جلدی جاکر اُسکی خبر لو نہین تو سامب کا پران بچنا کٹھن ہو۔

چوپائی

گرب بھیو کورو کو بھاری | لاج سکوچ نہ کرے تمھاری | بالک کو اُن باندھیوا ایسے | شتّرن کو باندھے کوئی جیسے

یہ بات سنتے ہی راجا اگرسین نے شیام سُندر اور جدبنسیون کو بلا کر کہا کہ تم لوگ ابھی میری فوج لیکر ہستناپور کے اوپر چڑھ جاؤ اور کورون کو مار کر سامب کو چھڑا لاؤ جبکہ راجا اگرسین کی اگیا سے شیام سُندر سینا سمیت ہستناپور جانیکو تیار ہوے تب بلرام جی نے جو دُرجودھن کے ساتھ سمبندھ رکھتے تھے مُرلی منوہر سے بنتی کیا کہ اے مہاپربھو کورو ہمارے پرانے سمبندھی ہین تھوڑی بات کیواسطے فوج لیجا کر اُنسے برودھ کرنا نہ چاہیے مجھکو حکم دیجیے تو مین جاکر سبھا مین سامب کو چھڑا لاؤن جو وہ لوگ میرے سمجھانے سے نہ مانینگے تو مین اکیلا اُنکو ڈنڈ دینے بھر کو بہت ہون جب شری کرشن جی نے یہ بات مانکر بلدیو جی کو جانے کی اگیا دی تب بلدیو جی اودھو اور اکرور آدک کئی جدبنسیو اور براہمن اور گیانیون کو اپنے ساتھ لیکر دوارکا سے چلے کچھ دن بعد ہستناپور کے پاس پہونچکر ایک باغ مین ڈیرا کیا اور اپنے آنیکا حال اکرور کی زبانی دُرجودھن آدک سے کہلا بھیجا جب اکرور جی نے راجا دھرتراشٹر کی سبھا مین جاکر بلبھدر جی کے آنیکا حال کہا تب دُرجودھن جو بلرام جی کا چیلا تھا بڑی خوشی سے بھیشم پتامہ اور دروناچارج اور دھرتراشٹر آدک کو ساتھ لیکر اپنے مندر پر لانے کیواسطے باغ مین گیا اور ریوتی رمن کے چرنون پر گر کر بنتی کیا کہ اے مہاپربھو جسطرح آپنے دیال ہوکر درشن دیا اُسیطرح آنیکا کارن کہکر اپنے چرنون سے میرا گھر پوتر کیجیے یہ سُنکر بلدیو جی بولے کہ مین راجا اگرسین کا سندیسا کہنے یہان آیا ہون سنو کہ جب سامب کے قید کرنیکا حال دوارکا پُری مین پہونچا تب مہاراج اگرسین کے حکم سے شری کرشن بکنٹھ ناتھ نے فوج سمیت تمھارے اوپر چڑھائی کی تیاری کی مین نے یہ حال سُنکر شری کرشن جی سے کہا کہ اے مہاراج کورو لوگ ہمارے پرانے سمبندھی ہین اسلیے اُنسے ابھی لڑنے کیواسطے جانا مناسب نہین ہو مین اکیلا جاکر سامب کو چھڑائے لاتا ہون اے دُرجودھن اور دھرتراشٹر اور بھیشم پتامہ مہاراجہ اگرسین نے تم لوگون کو یہ سندیسا بھیجا ہو کہ جس بالک کو چھ مہارتھیون نے ملکر ادھرم کی راہ سے پکڑ لیا جبکہ اُس اکیلے کنور نے چھ ون آدمیون کو لڑائی مین گھبرا دیا تب تمنے یہ نہ سمجھا کہ اُسکے سب گھر والے پہونچکر ہمارا کیا حال کرینگے اے دھرتراشٹر جدپ اُس بالک اگیان سے یہ پرادھ ہوا کہ راج کنیا کو سوئمبر مین سے اُٹھا لیگیا لیکن تم لوگون کو سمبندھی ہو کر اُسے قید کرنا اُچت نہ تھا لڑکیون کو اپنی ناتے داری مین دینا چاہیے اس سے کیا اچھا ہو کہ پُرانے سمبندھیونکو دیجاے اب تمکو یہی اُچت ہو کہ سامب کو قید سے چھوڑ کر لچھمنا کا بواہ اُسکے ساتھ کردو۔

دوہا

اجدپ اُس اگیان نے کینھو کاج اسادھ | تدپ تم پُرکھا ہتے کرتے نہین اُپادھ

یہ بات بلرام جی کی سنتے ہی دُرجودھن سب گورون کی صلاح سے کرودھ کرکے بولا کہ اے بلرام جی آپ چپ رہیے بہت بڑائی اگرسین کی نہ کیجیے ہم لوگون سے یہ نہین سنا جاتا ابھی چارون کی بات ہو کہ اگرسین کو سنسار مین کوئی نہین جانتا تھا جب سے اُسنے ہمارے ساتھ ناتے داری کی تب سے پدوی اُسکی بڑھی دیکھو اگرسین نے ہمارے ادھین ہونے پر بھی ابھمان سے اسطرح کا سندیسا ہمسے کہلا بھیجا جسطرح کوئی راجا اپنے پرجا پر حکم کرے بڑا آشچرج ہو کہ پانون کی جوتی سر پر چڑھے جدبنسیونکو ہمنے چنور اور چھتر دے کر راجا بنایا تھا اُنکو ایسی بات کہتے ہوے شرم نہین آتی دوارکا راج پاکر پچھلی بات اپنی بھول گئے کہ متھرا مین گوال اور اہیرونکے ساتھ رہتے تھے

جب ہمنے اُنکو اپنے ساتھ کھلا کر راجگدی دلوائی تب اُنکی کتنی راجون مین ہوئی جیسی بھلائی ہمنے اُنسے کی ویسا پھل پایا کسی دوسرے کے ساتھ ایسا کرتے تو جنم بھر ہمارا احسان مانتا بڑے شرم کی بات ہی کہ جادو لوگ ہمیشہ ہمارے آدھین رہکر اب ہماری بیٹی بواہنا چاہتے ہین ۔

دوہا	تنکو یہ پدوی بھئی ہمسون کرت بواہ	کالھ پرون مانگت ہتے آج بھئے ہین ساہ

آکاش سے پانی کی جگہ پتھر نہین برس سکتا یہ سب ہماری ناتے داری کرنیکا کارن ہی جو دوسرے راجا ہمارے نام پر اُنکا آدر کرتے ہین نہین تو انکو کون پوچھتا تھا بے شرمی اور ڈھٹائی سامب کی دیکھو کہ جسنے سوئمبر مین سے میری بیٹی لیجانیکی اچھا کی ہمکو اُچت تھا کہ سامب کو مار ڈالتے جسمین کوئی ایسا نکرتا ناتے داری ہونے سے ایسا نہین کیا اسیواسطے بلدیوجی سفارش کرنیکو یہان آئے آج راجا اندر بھی ایسی سامرتھ نہین رکھتا جو ہمارے اور بھیشم پتامہ اور درونا چارج کے سامنے آکر لڑسکے جبکہ کال جمن اور جراسندھ کے گھیر لینے سے متھرا چھوڑکر بھاگ گئے تھے تب یہ سب گھمنڈ اور بل اُنکا کہان گیا تھا کہ جو آج ہمارے اوپر حکم چلاتے ہین یہ سب دوش بھیشم پتامہ اور دھرترشٹر ہمارے پرکھون کا ہی جنھون نے جدبنسیون کا سنمان کرکے اُنکو اتنا ڈھیٹھ کیا نہین تو ایسا کیون کہلا بھیجتے دُرجودھن کیھو بچن راجا اگرسین کو کہکر سبھا سے اُٹھ گیا ۔

دوہا	تب جانیو بلرام جی نشچے کرمن مانہر	سودھی باتن ٹل جن کبھون سمجھت نانہر

ایسا بچارتے ہی بلدیوجی ہنسکر اودھو آدک اپنے ساتھیون سے بولے کہ دیکھو کوروون کو اپنے راج کا اتنا ابھمان ہوا جو ہم لوگون کو پانون کی جوتی جانکر اپنے کو سر سمجھتے ہین جبکہ شری کرشن بیکنٹھ ناتھ برہما اور مہادیو آدک دیوتونکے مالک ہوکر راجا اگرسین کو دنڈوت کرتے ہین تب اُنکے مہاراج ہونے مین کیا سندیہہ ہی آج شری کرشن ترلوکی ناتھ کی دیا سے اندر آدک دیوتونکو یہ سامرتھ نہین ہی جو راجا اگرسین کو بری بات کہسکین تنکو دُرجودھن نے میرے سامنے ایسی بات کہی تو میرا نام بلدیو کہ ابھی شہر سمیت اُن لوگونکو جمنا جل مین ڈبو کر ناش کر ڈالون نہین آج سے اپنا نام بلرام نہ رکھون ریوتی رمن نے یہ بات اپنے ساتھیون سے کہکر کرودھ مین بھرے ہوئے بھیشم پتامہ اور دھرترشٹر سے کہا کہ دُرجودھن اگیان کو یہان بلاؤ تو اپنی بات کا جواب ہمسے سنے مین نے جانا کہ اب ناتے داری کی محبت چھوڑکر لڑائی کرنا پڑیگی جب بھیشم پتامہ کے بُلا بھیجنے سے دُرجودھن پھر سبھا مین آبیٹھا تب بلرام جی نے کہا کہ اے دُرجودھن گیانی اور اگیانی آدمی اسطرح پہچانا جاتا ہی کہ گیانی لوگ سب بات کا اخیر بچار کر وہ کام کرتے ہین جسمین شرمندہ ہونا نہ پڑے اور اگیانی لوگ بے سمجھے کام کرکے پیچھے اپنے دنڈ کو پہونچتے ہین ۔

دوہا	اگیانی جو کارج کرت سمجھ لیت من مانہہ	کاج بن سمجھے کرے تاہ گیان کچھ نانہر

نیا گھوڑا جب تک سوار کے ہاتھ کا کوڑا نہین کھاتا تب تک کبھی نہین چلتا تمنے ابھمان بھری باتین کہکر یہ بچار نہین کیا کہ مین کیسی بات کہتا ہون یہ سب باتین تمکو کہنا اُچت نہ تھا کسواسطے کہ مین نے بات تمسے پریم اور پریت بھری ہوئی کہی تھی اُسکا جواب تمنے ایسا دیا جیسے کوئی سیوک کو بھی نہین کہتا مین نہین چاہتا تھا کہ میرے اور تمھارے لڑائی ہو پر تمنے دُرجن کہکر کرودھ دلایا اور بھلمنسی کا میرا کہنا تمکو اچھا نہ معلوم ہوا اسلیے تم اپنے کیے کا دنڈ پاکر شرمندہ ہوگے تمنے یہ نہ سمجھا کہ اپنی تعریف اور دوسرے کی بُرائی کرنا اچھا نہین ہوتا تجھے اپنی بیٹی کرشن جی کے بیٹے کو دینے سے شرم معلوم ہوتی ہی تو اُن بیکنٹھ ناتھ کی پدوی نہین جانتا جنکے چرنون کی

دھورا اندر آدک دیوتا اپنے سر پر چڑھانے سے اپنی بڑائی سمجھتے تھے۔

دوہا | جنکا دھیان دھرین سدا شو برنج جیت لائے | چرن کمل سیوت رہین شری کملا سکھ پائے

ای دُرجودھن تو یہ بتلا کہ یہ بدی تیرے کل مین کسکو ملی ہی جو تو نے ابھمان بھری باتین کہین ایسا کہکر بلدیوجی نے کرودھ کرکے اپنا ہل زمین مین گاڑ دیا اور ہستنا پور کو زمین سمیت ہل سے اُٹھا کر جیسے جمنا جل مین ڈبونا چاہا ویسے ایک کونا زمین کا اُٹھا ہوا دیکھکر بھیشم پتامہ اور دھرتراشٹر اور برہمن اور رکھیشور آدک جو اُس سبھا مین بیٹھے تھے کھڑے ہوگئے اور ہاتھ جوڑکر شری بلدیوجی سے بنتی کرکے بولے کہ ای دینا ناتھ آپ ایشور روپ دھرم کے بڑھانیوالے ہوکر اپنا کرودھ چھما کیجیے اور دُرجودھن اگیانی ایک آدمی کے دُرچن کہنے پر ہستنا پور کو ڈبوکر بنا ایرادھ کروڑون جیوؤنکا پران نہ لیجیے آج سے ہم لوگ ہمیشہ راجہ اگرسین کا حکم مانینگے۔

دوہا | اُن سب نے بہو بھانت سے بنتی کری سُنائے | دیا دنت بلرام جی دینھی رس بسرائے

جب بلدیوجی نے بھیشم پتامہ آدک کے بنتی کرنیسے کرودھ اپنا چھما کرکے اپنا ہل جو ہستنا پور اُلٹنے کیواسطے زمین مین دھسایا تھا نکال لیا تب دُرجودھن بہت اچھا گہنا اور کپڑا سامب کو پہنا کر اپنی بیٹی سمیت بلرام جی کے پاس لے آیا اور ہاتھ جوڑکر بولا۔

چوپائی

تم ہو الکھ شیش اوتارا | دھرت شیش دھرنی کو بھارا
اتنو دنڈ جو ہمکو دینھا | ہم اسادھات ہین اگیانی
سو تم بہت اُنگرہ کینھا | تمھری گت اگادھ نہین جانی

دوہا | اپنی شکت جنائے کے کینھو ہمین سنا تھ | ہم داسن کے داس ہین تم ناتھن کے ناتھ

اسیطرح دُرجودھن نے بہت استت کرکے منگلاچار منایا اور بدھ پوربک لچھمنا کا بواہ سامب کے ساتھ کردیا اور بارہ ہزار ہاتھی اور دس ہزار گھوڑے اور چھ ہزار جڑاؤ رتھ اور ہزارہا بہت گہنے اور کپڑے سمیت اور بہت اسباب جہیز مین دیکر جب دولھا اور دُلھن کو بدا کیا تب بلرامجی سامب کو لچھمنا سمیت اپنے ساتھ لیکر خوشی سے دوارکا مین پہونچے اور سب حال وہان کا راجہ اگرسین اور شری کرشن جی سے کہدیا اور کوروؤنکے غرور ٹوٹنے کا حال سنکر سب خوش ہوئے اتنی کتھا سُنا کر شکدیوجی بولے کہ ای راجا پریچھت تم دیکھ لو کہ ابھی تک ہستنا پور دکھن طرف اونچا اور اُتر طرف نیچا دکھلائی دیتا ہی۔

ادھیائے اُنھتر۔ سندیھ کرنا نارد من کا شری کرشن جی کے سب محلون مین رہنے کا

شکدیوجی نے کہا کہ ای راجا پریچھت ایکدن نارد مُن نے امراوتی مین کیا دیکھا کہ راجا اندر کی دونون استریان آپسمین جھگڑا کر رہی ہین تب اُنھون نے بچار کیا کہ دو سوت ہونے مین تو یہ حال ہی اور شری کرشن جی کے سولہ ہزار ایک سو آٹھ استریان ہین اُنمین کس طرح بنتی ہوگی معلوم شری کرشن جی اُنسے ایک ہی مرتبہ بولتے ہین یا باری باندھکر اُنکے پاس جاتے ہین یہ حال دیکھنا چاہیے ایسا بچار کرنارد جی دوارکا مین گئے تو کیا دیکھا کہ وہان اچھے اچھے باغ اور اچھے پھول اور پھل لگے ہوکر اُنمین بہت پنچھی بول رہے ہین اور بے انتہا تالاب اور باؤلیون مین کمل پھولے ہوکر اُنپر بھورون کا گونجنا بہت شوبھا دے رہا ہی اور سونے کے قلعہ کے چارون طرف سمدر لہرین مار رہا ہی اور مالی لوگ میٹھے میٹھے سُرون سے گاتے ہوئے کیاریان سینچ رہے ہین اور پنگھٹ پر جھنڈ کی جھنڈ بہت استریان اچھا اچھا کپڑا پہنے دکھلائی دین جب نارد مُن یہ شوبھا دیکھتے ہوئے شہر مین گئے تو کیا دیکھا کہ محل اور مکان سب رتن جڑت بنے ہین اور اُنپر بہت طرح کی

کلسیان لگی ہوئی ہین ۔

دوہا

تن مین مندر مدّ کی شوبھا کہی نہ جاے
مانو رتن جڑاؤ مین مانک دھر یو بناے

اور سب دوکان اور سڑک اُس شہر کی اچھی ہو کر گھر گھر ہر چرچا اور کتھا ہو رہی ہی اور جدبنسی لوگ بہت جگہ راجہ اندر کیطرح آسمین بیٹھے ہوے شیام سندر کا جس گاتے ہین اور سب چھوٹے بڑون کے دروازون پر عنبر اور اگرجا جلنے کی خوشبو اُڑ رہی ہی اور دوارکا باسی اپنے اپنے گھر ہوم اور جگ آدک اچھا اچھا کرم کر کے اچھے اچھے پدارتھ بڑے پریم سے براہمنون کو کھلا رہے ہین جب نارد مُن یہ آنند دیکھتے ہوے رکمنی جی کے محل مین گئے تو وہان ایسا رتن جڑت استھان دیکھا کہ جسکے سامنے آنکھ نہین ٹھہر سکتی تھی اور اُس محل مین تاش کی دھوجا لگی ہو کر چھجو نپر کبوتر آدک پنچھیون کا روپ ایسا بنا ہوا تھا جنکے پاس جنگلی پنچھی آکر بیٹھتے تھے اور اگرجا اور عنبر کے دھوئین کو مور لوگ بادل سمجھکر بڑی خوشی سے ناچتے تھے اور موتیون کی جھالر دروازون پر لٹکائی ہو کر پارجات کے پھول کی خوشبو چارون طرف اُڑتی تھی ۔

چوپائی

سندر بالک کھیلت ڈولین | مُدھر منوہر بانی بولین
روپ دنت داسی من ہرین | نج سوامی کی سیوا کرین
یہ شوبھا رکھ دیکھ کے بھول گئے سب گیان | داسی اور ٹھکرانین نہین سکے پہچان

نارد مُن نے وہان دیکھا کہ شری کرشن مہاراج جڑاؤ مکٹ پہنے پیتامبر باندھے ریشمی اُپرنا اوڑھے گھونگھر والی زلفین چھوڑے ماتھے پر کیسر کا تلک دیے جڑاؤ کنڈل کانون مین ڈالے بنمالا اور بیجنتی مالا اور موتیون کی مالا پہنے نٹور روپ بنائے اُتم سجیا پر بیٹھے ہوے ہنستے ہین اور ہزارون داسیون کے رہنے پر بھی رکمنی جی آپ کھڑی ہوئی پنکھا ہانکتی ہین جیسے ہی شری کرشن مہاراج نے نارد مُن کو آتے ہوے دیکھا ویسے اُٹھکر دنڈوت کر کے جڑاؤ سنگھاسن پر بیٹھالا اور اپنے ہاتھ سے چرن اُنکے دھو کر چرنودک لیکر مدھ کے ساتھ اُنکی پوجا کی اور ہاتھ جوڑ کر بولے کہ اے من ناتھ آپنے دیال ہو کر مجھکو درشن دیا نہین تو ہم سنساری لوگون کو آپکا درشن ملنا دُرلبھ ہی ہم کیا آپ کی سیوا کرین جسمین ہمارا بھلا ہو ۔

چوپائی

جا گھر چرن سادھ کے جاوین | وہ نر سکھ سمپت سب پاوین

یہ بچن سنکر نارد مُن نے کہا کہ اے آدپرش بھگوان مین آپ کا درشن کرنے آیا ہون بنا آپ کی دیا اور کرپا کے سنساری لوگ بھوساگر پار نہین اُتر سکتے گنگا جی آپ کے چرنون کا دھوون ہو کر سب جیوؤنکو سکھ دیتی ہین مین کنگال براہمن کس گنتی مین ہون جو آپ کی استت کر سکون مجھپر دیال ہو کر ایسا بردان دیجیے جسمین آپ کا اسمرن اور دھیان مجھ سے نہ چھوٹے ۔

چوپائی

مین سیوک تم سب کے راجا | مونہہ پر نام کیو کہہ کاجا
جگ مین لیو منج اوتارا | یا تے کرت لوک بیوہارا
مانو تم چرن کی رینا | شوبھ بچن چاہین دن رینا
مین اُنکی پدوی کہان پاؤن | داسن مین اک داس کہاؤن
تمھرو نام جپے جن سوئی | جا پر کرپا تمھاری ہوئی
یہ تمھرے من مین جن آوے | نارد ہمسے پانون دھواوے
جیسے پتر مات کو بھاوے | دھوے گات نج کنٹھ لگاوے
یا ہی بدھ ہم پتر تمھارے | کرپا دنت تم تات ہمارے
جا پر کرپا تمھاری ہوئی | اندھ کوپ سے نکرے سوئی

دوہا

بھگتن کے دکھ ہرن کو دھرن اُتارن بھار
لینھو تم اوتار ہی ماکھن بربھُر کرتار

جب اسطرح استت کرکے نارد مُن وہان سے بدا ہو کرست بھاما کے گھر گئے تو دیکھا کہ اودھو جی وہان شری کرشن جی سے چوپڑ کھیل رہے ہین

چوپائی

رکھ کو دیکھ اُٹھے گھنشیاما
واہی بھانت کری پرناما
کرپاکر ودج راج گسائین
کہیو دھن ہین بھاگ ہمارے
کچھک دوس بلمو یہ ٹھائین
جو تمسے رکھ راج پدھارے

یہ بات سنتے ہی نارد من وہان سے بھی شیام سندر کو آشیرباد دیکر جامونتی کے گھر گئے تب شری کرشن جی کو بدن مین اُبٹن اور کھلیل لگواتے دیکھکر بنا بھینٹ کیے پھر آئے کسواسطے کہ شاستر مین تیل لگاتے وقت دنڈوت کرنا اور آشیرباد دینا منع ہی پھر نارد جی کالندی کے محل مین گئے وہان شیام سندر کو پلنگ پر سوتے دیکھا جب کالندی نے نارد مُن کو دیکھتے ہی شری کرشن جی کا چرن دبا کر جگا دیا تب بھون پت دنڈوت کرکے بولے کہ ای من ناتھ تیرتھ روپی سادھوؤن کے چرن آنیسے سنساری جیوؤن کا گھر پوتر ہو جاتا ہی آپ نے دیا کرکے اپنے درشن سے مجھکو کرتارتھ کیا جب نارد جی وہان سے آشیرباد دیکر متر بندا کے گھر گئے تب کیا دیکھا کہ شری کرشن جی برہمنونکو بھوجن کراتے ہین نارد من کو دیکھتے ہی ہاتھ جوڑکر بولے کہ ای دیج راج آپ نے بڑی دیا کی جو اسوقت آئے آپ بھی بھوجن کرکے اپنی جوٹھن سے دیجیے تو اُسے کھا کر پوتر ہو جاؤن نارد من نے کہا کہ ای مہا پربھو آپ برہمنونکو کھلائیے مین پھر آکر پرساد پاؤنگا یہ کہکر نارد من سیتا کے محل مین گئے تو کیا دیکھا کہ برندابن بہاری بھگت ہتکاری آنند پورب بہار کر رہے ہین یہ تماشا دیکھتے ہی وہان سے اُلٹے پاؤن بھدرا کے محل مین آئے تو دوارکا ناتھ کو بھوجن کرتے پایا وہان سے لچھمنا کے گھر جاکر بیکنٹھ ناتھ کو اسنان کرتے دیکھا اسیطرح نارد من بہت محلون مین گئے شری کرشن جی کی پریچھا لینے کے واسطے تو اُنکو کہین پوجا اور دھیان کرتے اور کہین جگ اور ہوم کرتے اور کہین استریون کے ساتھ پھول برساکر کھیلتے اور کسی جگہ تالاب آدک مین استریون کے ساتھ نہاتے اور کہین گھوڑے اور رتھ پر سوار اور کسی محل مین کتھا اور پران سنتے اور کہین گئو برہمن کو دان دیتے اور کسی جگہ ہاتھیونکی لڑائی دیکھتے اور کہین روپیہ وغیرہ گنواتے اور کسی محل مین سنتان کے بواہ کی چرچا کرتے اور کہین بلرام جی کے پاس بیٹھے ہوے ادھرمیون کے مارنے کی صلاح کرتے اور کسی جگہ باولی اور تالاب کھودنیکے واسطے روپیہ دیتے اور کسی جگہ سبدیو جی اور دیوکی جی کے پاس بیٹھے ہوے بھوجن کرنے کیواسطے اگیا پوچھتے اور کہین لڑکیون کو سسرال کو بدا کرتے اور کسی محل مین بھاٹون کے کبت سُنتے اور کہین شکار کھیلنے کے واسطے جاتے دیکھا۔

چوپائی

کہون نارکو کو تاک دیکھین
کہون نارسون کھیلت پیکھین
کہون نارن مین کلہہ کراوین
کہون نارن سون کرت ٹھٹھولی
کہون انمنی نارمناوین
بولت بیدھ بھانت کی بولی

دوہا

کہون پُتر کو بیاہ کے لائے بہو سمیت
یا بدھ جس جس محل مین نارد پہونچے جاے
تہان کرت اُتسو بہت لوگن کو دھن دیت
پربا سہت دیکھے تہان ماکھن پربھ جدراے

چوپائی

نارد کے سنشے من ماہین
شیام بنا کو وگرہ ناہین

جس گھر جاؤن نہان بہاری | ایسی پربھو لیلا بستاری

نارد جی نے یہ مہما شیام سندر کی دیکھتے ہی لجت ہو کر اپنے من مین کہا کہ دیکھو تربھون پت نے میرا چرن دھو کر چرنامرت لیا اور مین نے اپنے اگیان سے اُنکی پریچھا لینے کی اچھا کی مجھ سے بڑا اپرادھ ہوا جب ایسا بچار کر نارد من جی ڈر سے کانپنے لگے تب شری کرشن جی انترجامی ہنسکر بولے کہ اے من ناتھ آج تمھارا کیا حال ہے جیسے یہ بات نارد جی نے سُنی ویسے کرشن بھگوان کے چرنون پر گر پڑے اور ہاتھ جوڑ کر بنتی کیا کہ اے دینا ناتھ مین اپنی اگیانتا سے آپ کی پریچھا لینا چاہتا تھا سو لجت ہو کر اُسکا پھل پایا اب مجھ دین پر دیال ہو کر میرا اپرادھ چھما کیجیے ۔

چوپائی

مین تمھرو بچھک جُگ دو ناتھا | گاؤن سدا نام گُن گاتھا
تمھری مایا سب جگ جانی | تہہ سون میری مت بھرمانی
تمھرو نام جپے جو کوئی | برم دھام پاوت ہو سوئی
کرپا کرو میرو بھرم ٹارو | بھو ساگر سے پار اُتارو

یہ اُستت سنکر بیکنٹھ ناتھ بولے کہ اے من ناتھ تم کچھ سندیہ اپنے من مین نہ لاؤ میری مایا کو بہت بلوان سمجھو جب وہ مایا سب جگت کو موہ کر مجھے بھی نہین چھوڑتی تو دوسرے کی کیا سامرتھ ہے جو سنسار مین پیدا ہو کر اُسکے بس نہو اے نارد من میرے بھید اور کامونکو پہونچنا بہت کٹھن ہے اور کوئی جگہ مجھ سے خالی نہین رہتی سب جیوؤنکو پیدا اور پالن کرنیوالا اور چارون برن اور آشرم کا دھرم رکھنے والا مین ہون اور گُن اوتار لینا میرا کیول اسواسطے ہے کہ جسمین سنساری جیو مجھکو اچھا کرتے دیکھکر اسیطرح آپ بھی اچھا کرم کیا کرین اور تم میرے بھید اور کامونکی پریچھا نہ لیکر ہر بھجن کیا کرو ۔

دوہا | کہ کارن بھرم مین پڑیو کرو آپنو کاج | لوگن کے پاتک ہرو درشن سے مہاراج

یہ سنتے ہی نارد من کرشن بھگوان سے اپنا اپرادھ چھما کرا کے بولے کہ اے مہا پربھو آپ دیال ہو کر ایسا بردان مجھے دیجیے جسمین آپکے چرنونکی بھگت ہمیشہ بنی رہکر سنساری مایا میرے اوپر نہ بیاپے جب بیکنٹھ ناتھ نے نارد من کو اچھا پوربک بردان دیکر بدا کیا تب وہ دنڈوت کرکے بین بجاتے ہرگن گاتے ہوئے ست بھاما کے پاس جاکر بولے کہ اے پرتھوی کا اوتار شری کرشن مہاراج رکمنی کو تمسے زیادہ پیار کرتے ہین اسلیے شیام سندر کو مجھے دان دیکر مول لے لو تو وہ تمھارے آدھین رہینگے یہ بات سُنتے ہی ست بھاما نے پران ناتھ سے اگیا لیکر اُنکو پارجاتک سمیت نارد من کو سنکلپ کر دیا جب نارد من شیام سندر کو اپنے ساتھ لیچلے تب ست بھاما اُنکے برابر سونا دینے لگی نارد جی نے سونے کے بدلے تلسی دل لیکر شیام سندر کو پھیر دیا اور آپ آنند سے برہم لوک کو چلے گئے اور شری کرشن چند آنند کند اُسدن سے ست بھاما سے بڑی پریت کرنے لگے ۔

چوپائی

شری بھگوان مہا سکھ کاری | رہین سدا جیسے گرہ چاری
سکل پتر دار اسب ٹھائین | اور کٹمب کہان لگ گائین
رچھا کر سب کو دُکھ ہرین | اچھا اُن کی پوری کرین
کرشن ناریان من مین جانین | موسون بہت پریت ہر مانین
یہ لیلا آدھبت سکھدائی | جو جن کہے سُنے جیت لائی

دوہا | اے مہا سکھ سمپدا دُکھ پاوے کچھ نا نہہ | نرمل جس پر کٹے سدا رہے ہنس جگ ماہہ

ادھیائے ستر۔ کتھا شری کرشن جی کی کہ کس وقت کون کام کرتے تھے

شکدیوجی بولے کہ ای راجا پریچھت شری کرشن جی مہاراج سنساری جیوؤن کو راہ دکھلانے کے واسطے جسوقت جو کام کرتے تھے اُسکا حال کہتا ہون سُنو کہ جب دو گھڑی رات رہے پنچھی بولنے لگتے تھے اُسوقت بسدیو نندن سب محلون سے اُٹھکر دساپھرنے اور داتون کرنے اور اسنان کرنے کے پیچھے سنساری لوگون کی طرح اپنی آتما کا دھیان کرتے تھے۔

دوہا	جبہ اُٹھین ہریچ نے ہو تہہ بکل سب نار	پنچھین دوش بچار کے دینہہ سبے ہل گار

جب سورج نکلنے کے پیچھے بسدیو نندن سب محلون مین جاکر جڑاؤ چوکی پر بیٹھتے تھے اور اُنکے بدن مین سب استریان پھلیل اور اُبٹن ملکر گرم پانی سے نہلاتی تھین تب وہ تلسی چورا کے پاس بیٹھکر سندھیا اور ترپن کرکے گاتری جپتے تھے جب چار گھڑی دن چڑھتا تھا تب ہر روز ایک ایک محل مین چودہ چودہ گئو دودھ دینے والی برہمنون کو بدھ پوربک دان دیکر اور اُنکا آشیرباد لیکر بھوجن کرتے تھے۔

دوہا	کہان پان بھوکھن بسن بیدھ سگندھ منگائے جدپ شری بھگوان کو کرم لگے کچھ نا نہر	پہلے بپرن آرپ کے آپ لیت مجدرا سے تدپ کرم کیو چہین جنم لیو جگ مانہر

جب شیام سندر بہت روپون سے ایک روپ ہوکر اچھا اچھا گہنا اور کپڑا پہنکر دروازے پر آتے اور بندی گنون سے استت سنکر اُنکو سنمان پوربک بدا کرتے تھے تب دارک رتھوان دروازے پر جڑاؤ رتھ لیجا کر کھڑا کر دیتا تھا۔

دوہا	درس پائے ہرکھین سبے تبے جھکا دین ماتھ	کریا درشٹ تن پر کرین ماکھن پربھو جُدنا تھ

جب دوارکا ناتھ اُس رتھ پر بیٹھکر اودھو سمیت گھومنے جاتے تھے تب ساتکی جادو پیچھے بیٹھکر پنکھا اور چنور موہنی روپ پر ہلاتا تھا جب شیام سندر کا رتھ دھیرے دھیرے راجسی بھوسے چلتا تھا تب اُنکی استریان اپنے اپنے محل کی کھڑکیون سے اُنکی چھب دیکھکر اپنے اپنے بھاگ کی بڑائی کرتی تھین جب تھوڑی دیر کے پیچھے شری کرشن چندر آنند کند سدھرما سبھا مین آتے تھے اُسوقت سب جدبنسی کھڑے ہوکر آدر پوربک اُنکو رتن سنگھاسن پر بیٹھاتے تھے کچھ دیر کیشو مورت راجا اگرسین کے پاس بیٹھکر کتھا اور پران سنتے تھے اور بھاملتی آدک کا تماشا دیکھکر خوش ہوتے تھے اور کرشن بھگوان کی کرپا سے دوارکا پری مین کوئی روگ اور کال کسی کو نہین ہوتا تھا اس سے سب چھوٹے اور بڑے بہت خوش رہتے تھے جب شری کرشن مہاراج سدھرما سبھا سے اُٹھکر بہت روپ دھارن کرکے سب محلون مین جاتے تھے تب چھتیس پرکار کے بنجن بھوجن کرتے تھے اور اُسمین سے اچھے اچھے پدارتھ اودھو اور اکرور آدک ہر بھگتونکو بھی ملتے تھے۔ اتنی کتھا سُنا کر شکدیوجی بولے کہ ای راجا پریچھت دیکھو شیام سندر تربھون پت گرہستھ آشرم ہونے پر بھی برکت ہوکر سنساری جیوؤن کو راہ دکھلانے کیواسطے یہ سب کام کرتے تھے ایکدن بیٹھکر ناتھ سدھرما سبھا مین رتن سنگھاسن پر بیٹھے ہوئے جدبنسیونکے ساتھ باتین کر رہے تھے اُسوقت ایک برہمن دوارکا پری مین آیا اور ڈیوڑھی بانونسے کہا کہ تم جاکر شری کرشن مہاراج سے کہدو کہ ایک برہمن تمھارے درشن کی اچھا سے دروازے پر کھڑا ہی حکم ہو تو بھیتر آکر اپنا منورتھ پورا کرے جیسے دوارکا ناتھ نے یہ سندیسا دوارپالک سے سنکر اُس برہمن کو بلا بھیجا اور وہ برہمن اُنکے سامنے گیا ویسے تربھون پت نے نیچے اُترکر اُس برہمن کو دنڈوت کی اور اپنے پاس سنگھاسن پر بیٹھا کر کومل بچن سے پوچھا کہ مہاراج آپ کہان سے کسواسطے یہان آئے ہین یہ مدھر بچن سُنتے ہی وہ برہمن ہاتھ جوڑکر بولا کہ ای مہا پربھو راجا جراسندھ جو اپنے بل اور پرتاپ کا گھمنڈ رکھتا ہی دگبجے کے واسطے نکلا تھا جن راجون نے اُس کا

حکم مانا اُنکا دیش اُسنے چھوڑ دیا اور جو راجا اپنے ابھمان سے اُسکے پاس نہین آئے اُنکو لڑائی مین جیت کر اپنے یہان قید کیا ہی بیس ہزار آٹھ سو راجا جو اُسکے یہان قید ہین اُنکا سندیسا لیکر آیا ہون شیام سندر بولے کہ کہو تب اُس برہمن نے کہا کہ مہاراج اُن سب راجون نے دنڈوت کرکے یہ بنتی کیا ہی کہ ای بکینٹھ ناتھ ہمیشہ سے آپ کا یہ پرن ہی کہ جب جب دیت اور ادھرمی راجا ہر بھگتون کو دُکھ دیتے ہین تب تب آپ سگن اوتار سے ادھرمیون کو مار کر اپنے بھکتون کی رچھا کرتے ہین جس طرح آپ نے ہرنیہ کشپ کو مار کر پرہلاد کا پران بچایا اور گراہ سے گجیندر کو چھڑایا اُسی طرح ہم لوگون کو بھی بہت دکھی اور دین جانکر ہمارا دکھ چھڑائیے جیسے کرم روپی پھانسی مین سب سنسار بندھا رہکر خراب ہوتا ہی ویسے جراسندھ کی قید مین ہم لوگ پھنس کر بڑا دکھ پاتے ہین اسلیے دن رات آپ کے درشنون کی اچھا بنی رہتی ہی۔

چوپائی

دشٹ دلن ہی نام تمھارو
تم ہی سب کو کشٹ نوارو
جیسے کرپا جنن پر کرو
ہمپر پڑیو مہا دکھ بھاری
تیسے کشٹ ہمارو ہرو
بیگ آئے سُدھ لیو ہماری

دوہا دین دوس ہین بندمین پڑے نہین کچھ چین
ہمکو آئے چھڑائیے ماکھن پربھ سکھدین

ای مہا پربھو راجا جراسندھ اگیان اپنے راج کے گھمنڈ مین ایسا متوالا اور اندھا ہو رہا ہی کہ سترہ مرتبہ آپ کے سامنے سے بھاگنے پر بھی کچھ شرمندہ نہین ہی اور آپ ایک مرتبہ جو اُسکا منورتھ پورا کرنے کے واسطے بھاگے تھے اس سے وہ بڑا اہنکار کرکے اپنے برابر کسیکو نہین سمجھتا ہی آپنے پرتھوی کا بوجھ اُتارنے کیواسطے اوتار لیا ہی اسلیے اُسکا گھمنڈ توڑکر ہم لوگونکا دُکھ چھڑانا چاہیے کیونکہ ہملوگ سوائے آپکے دوسرے کا بھروسا نہین رکھتے۔

دوہا تہ کارن ہم سبن کی ہے تم ہی کو لاج
تم بن کو رچھا کرے ماکھن پربھ جدراج

چوپائی

ہم جو مہا ادھم اگیانی
دھرم کرم کی بات نہ جانی
دیا سندھ ہی نام تمھارو
ہم دینن کی اور نہارو
جب لون تمھری کرپا نہوئی
تب لون گیان نہ پاوت کوئی
بسے بھوگ لوگن ات بھاوے
نمھین چھوڑ اُنسے من لاوے
سنکٹ آن پڑے جہہ کالا
تمھرو نام جپے نندلالا
جب تن مین کچھ بتھا جناوے
تات مات کی سُدھ تب آوے
تاہی مدھ ہم تمکو جانین
سب کے تات مات پہچانین
دین بندھ بنتی سن لیجیے
جیو دان دینن کو دیجے

دوہا جدپ سندر بدن کو درشن پایو ناتھ
تدپ چرن سروج کو دھیان دھرت من ماتھ

یہ دین بچن سنتے ہی دینا ناتھ نے دیا کرکے اُس برہمن سے کہا کہ تم دھیرج دھرو مین سب راجونکا دُکھ چھڑاؤنگا۔

چوپائی

دھیرج بن کارج نہین ہوئی
یہ نشچے جانو سب کوئی

یہ بات سنتے ہی وہ برہمن شری کرشن مہاراج کو خوش ہوکر آشیرباد دینے لگا اُسیوقت نارد مُنی بین بجاتے ہرگن گاتے دوارکا مین پہونچے تب شیام سندر نے دنڈوت کرکے اُنکو بڑے آدر بھاؤ سے اپنے پلنگ پر بیٹھا کر پوچھا کہ ای مُن ناتھ کوئی نئی بات ہو تو سُنائیے

اور راجا جدھشٹھر آدک پانڈو ہمارے بھائیونکا کچھ حال معلوم ہو تو کہیے اور ان دنون وہ لوگ کیا کرتے ہین بہت دنونسے ہمنے اُنکا حال نہین پایا یہ بات سُنکر نارد مُن بولے کہ اے مہاپربھو انترجامی آپ سب جگت کا حال جانکر دیا کی راہ سے مجھسے پوچھتے ہین تو سنیے مین ابھی پانڈونکے پاس سے چلا آتا ہون راجا جدھشٹھر آدک پانچون بھائی رات دن آپکی یاد اور دھیان مین رہکر ان دنون راجسوی جگ کرنیکی اچھا رکھتے ہین لیکن اُسکا پورا ہونا آپکے آدھین سمجھکر آٹھون پہر اُنکو یہ اجلا کھا بنی رہتی ہی کہ دوارکا ناتھ دیال ہوکر آوین تو ہمارا منورتھ پورا ہو۔

دوہا	یا تے بلمب نہ کیجیے ابہین پہونچو جاے		بھگتن کو کارج کرو ماکھن پربھ جدراے

اُسیوقت راجا جدھشٹھر کی چٹھی نیوتے کی اس مضمون کی شیام سندر کے پاس پہونچی کہ اے مہاپربھو برہمنون نے مجھسے راجسوی جگ کا سنکلپ تو کرا دیا لیکن بنا آئے آپکے میرا منورتھ پورا نہین ہوسکتا میری لاج آپ کے ہاتھ ہی جب شیام سندر نے پانڈون کا سندیسا نارد مُن سے سُنکر اُنکی چٹھی پڑھی تب جدبنسیون سے جو وہان بیٹھے تھے پوچھا کہ سنو بھائیو جراسندھ کے قیدی راجون نے اپنے چھڑانے کا سندیسا میرے پاس بھیجا ہی اور نارد جی پانڈون کے پاس جانے کو کہتے ہین ان دونون باتون مین کیا کرنا چاہیے اسمین ایک جدبنسی بولا کہ اے مہاراج پہلے راجون کی بندی چھڑانا اُچت ہی دوسرے نے کہا کہ پہلے پانڈون کے مکان پر جاکر اُن کا جگ پورا کرا دینا چاہیے یہ سُنکر بسدیو نندن نے اودھو جی سے کہا۔

چوپائی

اودھو تم ہو سکھا ہمارے	من آنکھن سے نہین نیارے	دوُ دا دُر کی بھاری بھیر	پہلے کہان چلین کہ بیر
اُت راجا سنکٹ مین بھاری	دُکھ پاوت ہین آس ہماری	رت پانڈو مل جگت رچاہو	ایسے ہی پربھ بچن سُنایو

یہ بات سنتے ہی اودھو نے شیام سندر سے ہاتھ جوڑکر کہا کہ اے مہاپربھو میرا بڑا بھاگ ہی کہ آپ انترجامی ہوکر دیا کی راہ سے مجھسے پوچھتے ہین نہین تو آپ کیا نہین جانتے۔

ادھیاے اکھتر۔ جانا شری کرشن جی کا پانڈوون کے مکان پر

شکدیو جی نے کہا کہ اے راجا پریچھت اودھو بھگت تینون کال کے جاننے والے بولے کہ اے دینا ناتھ میرے نزدیک پانڈون کے پاس چلکر اُنکو دھیرج دینا چاہیے پھر وہان سے بھیم سین اور ارجن کو ساتھ لیکر جراسندھ کے مارنے کے واسطے جانا چاہیے کسواسطے کہ جراسندھ دس ہزار ہاتھی کا زور رکھتا ہی اس سے اپنے برابر کسیکو نہین سمجھتا بھیم سین جراسندھ کے ساتھ کشتی لڑکر آپ کی کرپا سے اُسکو مار ڈالیگا میری سمجھ سے جراسندھ کی موت بھیم سین کے ہاتھ ہی۔

دوہا	جراسندھ کو مار کے راجن لیو چھڑاے		پانڈسُتن کی جگت کو دوجو نہین اُپاے

اے بیکنٹھ ناتھ جب قیدی راجون کے لڑکے روکر اپنے باپ کو یاد کرتے ہین تب اُنکی ماتا اُنکو دھیرج دے کر یہ کہتی ہین کہ تم مت روؤ شری کرشن جی آدپرش بھگوان نے پرتھوی کا بوجھ اُتارنے کیواسطے اوتار لیا ہی جسطرح انھون نے شری رام اوتار لیکر شری جانکی ماتا کو راون ادھمی کے یہان سے چھڑایا تھا اسطرح جراسندھ پاپی کو مار کر تمھارے باپ کو بھی چھڑا دینگے یہ وہی بیکنٹھ ناتھ ہین جنھون نے گجیندر ہاتھی کو گراہ سے بچایا تھا اور شنکھ چوڑ دیت سے گوپیونکو چھڑا لیا تھا۔

چوپائی

کنس بھوپ اُنھین پن ماریو | تات مات کو کشٹ نواریو | وہی پربھ ہین سب کے سکھ کاری | اُنھین کو ہی لاج ہماری

دوہا | کشٹ سکل سنسار کو دور کرت چھن ماہنہ | تنھین تمھارے دُکھ ہرت بار لاگ ہی نا نہہ

چوپائی

جو نکو ایسی بدھ دھیاوین | رین دوس تمھرو گن گاوین | تن پر کرپا بیگ پربھ کیجیے | تہان جاے اُنکی سُدھ لیجیے

دوہا | رچھپال سب جگت کے تم ہی ہو گوپال | مین بھی تمھری شرن ہون ماکھن پربھ نند لال

اے دینداں اُن سب راجونکو جراسندھ کی قید سے چھڑانا چاہیے لیکن راجا جدھشٹھر نے کیول آپکے بھروسے پر راجسوی جگ کرنے کی اچھا کی ہی نہین تو وہ اپنے پراکرم سے سب راجونکو اپنے آدھین کر لیتے تب ایسی کٹھن جگ کا سنکلپ کرتے ۔

چوپائی

تدپ اُنپر کرپا تمھاری | وہی ہین پرم بھگت ہتکاری | تہ کارن نشچے من آنے | کاج کٹھن سہج کر جانے

دوہا | یا تے بیگ سدھار کے کیجے اُن کو کاج | تم ہی کو سب لاج ہی ماکھن پربھ برجراج

جب تک جراسندھ مارا نہ جاوے یا ہار نہ مانے تب تک راجسوی جگ نہین ہو سکتی اُسکے مارے جانے مین دو کام سمجھیے ایک تو راجا جدھشٹھر کی جگ اچھی طرح پوری ہو گی دوسرے بیس ہزار آٹھ سو راجا قید سے چھوٹ کر آپکی کرپا سے سکھ پاوینگے یہ دونون کام ہو جانیسے آپ کا نام سنسار مین بنا رہیگا اور راجسوی جگ مین سب کام سواے راجونکے دوسرا نہین کر سکتا وہی راجا لوگ چھوٹ کر بڑے پریم سے جگ کا کام کرینگے اتنے راجا اکٹھا دوسری جگہ ملنا بہت کٹھن ہی اور کوئی آدمی جو لڑ کر دسو دشا کے راجونکو جیت آوے تو بھی اتنے راجا لوگ اکٹھا نہین ہو سکتے اسلیے پہلے اندرپرستھ مین چلیے اور پانڈوون سے بھینٹ کر کے جیسا جانیے ویسا کیجیے جراسندھ کو اور برہمن کا بھگت اور ایسا داتا ہی کہ کوئی اُسکے دروازے پر سے خالی نہین پھرتا اور جو بات کہتا ہی اُسکو چھوڑتا نہین ۔

چوپائی

یا کارن تم بیگ سدھارو | شبھ کاج مین بلمب نہ ڈارو

دوہا | جراسندھ یہ جان ہی اپنے من مین بھاے | پانڈوسُت کے کاج کو آئے شری جدراے

جب یہ صلاح اودھوجی کی سنکر شیام سندر اور نارد جی اور جدبنسیون نے پسند کی تب شری کرشن جی نے نارد من سے کہا کہ مہاراج تم ہماری طرف سے جا کر پانڈوون سے کہدینا کہ ہم جلدی تمھارے یہان آتے ہین اور اُس برہمن کو بدا کرتے وقت کہا کہ تم سب راجون سے جا کر کہدو کہ وہ لوگ دھیرج دھرین ہم جلدی وہان پہونچکر سب کو قید سے چھڑا لینگے ۔

دوہا | ایسے امرت بین سن من مین بھیو ہلاس | آئیس لے تب ہی چلیو تج راجن کے پاس

جب اُس برہمن نے سب راجون کے پاس پہونچکر شری کرشن مہاراج کا سندیسا کہدیا تب وہ خوش ہو کر ہر چرنون کا دھیان کرنے لگے اور نارد جی نے اندرپرستھ مین جا کر شری کرشن مہاراج کا سندیسا راجا جدھشٹھر سے کہا اور یہان شری کرشن مہاراج نے راجا اگرسین کے پاس جا کر پانڈوون کے یہان جانے کی اُنسے آگیا لی اور دوارکا کی رچھا کے لیے بلرام جی کو وہان چھوڑ دیا اور آپ سب

شوربیر جدبنسی اور فوج ساتھ لیکر اندرپرستھ کو چلے پہلے آٹھون پٹ رانیون کو اچھی اچھی نالکی اور جھپان پر بٹھا کر اور کئی ہزار ہاتھی جڑاؤ ہوے اور عماری کسے ہوے ساتھ لے لیے اور آپ دوارکا ناتھ جڑاؤ رتھ پر جسمین بہت اچھے گھوڑے جتے ہوے تھے بیٹھکر چلے اور راجا یدھشٹر اُسوقت کئی ہزار گھوڑے جڑاؤ ساز پہنے اور بہت سنگھاسن اور جڑاؤ رتھ کو تل اُنکے ساتھ چلے جاتے تھے اُنکی شوبھا کہان تک برنن کرون راہ مین جہان وہ ٹکتے تھے وہان بہت اچھا بازار اُنکے ساتھ لگ جاتا تھا اور اُس دیش کے راجا اور پرجا موہنی صورت کا درشن ملنے سے اپنی اپنی آنکھون کا پھل پاتے تھے جب وہ لوگ بہت طرح کا مال شری کرشن مہاراج کو بھینٹ دیتے تھے تب شیام سندر اُن لوگون کو سنمان پورنک بدا کرتے تھے جبکہ اسیطرح شیام سندر سب چھوٹون اور بڑون کو سُکھ دیتے ہوے بندراورسورت کی راہ سے تیسرے دن راجا یدھشٹر کے سوانے مین پہونچے تب کسی نے جاکر راجا یدھشٹر سے کہا کہ مہاراج کوئی فوج لیکر تمھارے اوپر چڑھ آیا ہی یہ بات سُنتے ہی راجا یدھشٹر نے نکل اور سہدیو اپنے بھائیون کو حال لانے کے واسطے بھیجا جب نکل اور سہدیو کو شری کرشن جی کے آنیکا حال معلوم ہوا اور اُنھون نے بڑی خوشی سے پھر کر یہ حال راجا یدھشٹر سے کہا تب وہ بڑی خوشی سے ارجن اور بھیم سین آدک اپنے چارون بھائی اور بید پاٹھی براہمن اور رکھیشور اور بہت اسباب بھینٹ دینے کیواسطے ساتھ لیکر پیشوائی کو گئے۔

چوپائی

شری مُکھ دیکھ مہا سُکھ پایو | تنہ سُکھ سے سب دکھ بسرایو | ہر درشن کی ستیلتائی | تاسون من کی تپن بجھائی

دوہا | روم روم ہرکھت بھئے کہے جدھشٹر راج | سُپھل بھیو سنسار مین جنم ہمارو آج

جیسے راجا یدھشٹر نے پاس پہونچکر شری کرشن جی کے چرنون پر گرنا چاہا ویسے دوارکا ناتھ نے اُنکو اپنے گلے لگایا اور شیام سندر راجا یدھشٹر کو بڑا جانکر اُنکے چرنون پر آپ گر پڑے ایسی کرپا ترجھون پت کی دیکھتے ہی راجا یدھشٹر بڑے پریم سے موہن پیارے کو گود مین اُٹھا کر پیار کرنے لگے اور بڑی خوشی سے بدھ پورنک اُنکی پوجا کی۔

دوہا

روپ انوپم دیکھ کے مُدت بھئے من مانھ | نین نکھ لاگے نہین تن کی سُدھ کچھ نا نھ

اور سہدیو نندن بھیم سین اور ارجن سے گلے ملکر اُنکو سکھ دیا اور نکل اور سہدیو جو شری کرشن جی کے چرنون پر گرے تھے اُنکو اُٹھا کر چھاتی سے لگا لیا۔

چوپائی

پن بیرن کو ماتھہ نوایو | کُشل پوچھکر ہرکھ بڑھایو

اور دوسرے چھتری آدک جو راجا یدھشٹر کے ساتھ ہستناپور سے شری کرشن جی کے دیکھنے کو آئے تھے اُن سب کا بھی آدر سنمان جتھا جوگ کیا جبکہ راجا یدھشٹر بیتا مبر بچھاتے اور چندن اور گلاب چھڑکاتے اور سونے اور چاندی کے پھول لٹاتے اور بہت طرح کے باجے بجاتے ہوے بڑی خوشی سے شیام سندر کو شہر مین لائے تب استری اور پُرش وہانکے رہنے والے اپنے اپنے دروازون اور کھڑکیون اور کوٹھون پر بیٹھے ہوے شیام سندر کے درشن کی ابھلاکھار کہتے تھے اُنھون نے موہنی مورت کی چھب دیکھکر اپنی اپنی آنکھون کا پھل پایا اور خوشبودار پھول اور رتن آدک دوارکا ناتھ پر نچھاور کرکے ایک استری دوسری استری سے کہنے لگی کہ دیکھو بڑا بھاگ شیام سندر کی استریون کا ہی جو رات دن اُنکے ساتھ بھوگ اور بلاس کرکے اپنا جنم سوارتھ کرتی ہین

اور براہمنون نے جنیو کے ساتھ آشیرباد دیکر دوسرے نگرباسیون نے اپنے مقدور کے موافق رتن آدک اُنکو بھینٹ دیا اور بسدیو نندن نے جتھا جوگ سب کا سنمان کیا جب تربھون پت سب چھوٹے اور بڑونکو آنند دیتے ہوے راجا جدھشٹھر کے رتن جڑت محل مین گئے تب کُنتی بڑے پریم سے اُنکو دیکھنے دوڑی اور موہنی مورت کا چندرمکھ دیکھتے ہی خوش ہوگئی تب شیام سندر نے اپنا سر کنتی کے چرنون پر رکھکر دنڈوت کی تب کُنتی نے اُنکا سر اُٹھا کر چھاتی سے لگا لیا اور اُنکو گود مین بٹھا کر پریم کے آنسو بہانے لگی تب دروپدی نے آکر دوارکا ناتھ کے چرنون پر سر رکھا تب شیام سُندر نے اپنا ہاتھ اُسکے سر پر رکھکر اسکو اور سبھدرا اپنی بہن کو اشیش دی جب رُکمنی آدک آٹھون پٹ رانیون نے کُنتی کے چرنون پر اپنا سر رکھدیا تب کُنتی ماتا نے اُنکو بڑی پریت سے چھاتی سے لگا کر اپنے پاس بٹھا لا۔

چوپائی

بڑی دیر یون بھینٹ رہے
وہ اُٹھاے کے کنٹھ لگاوے

بہت نیر نینن سے بہے
روم روم بہہ آنند پاوے

بار مبار دھرین جگدیشا
درون کرپا چارج کی ناری

کنتی کے چرنن پر سیسا
پرم پُنیت مہا سکماری

ہر جو تنھین نوایو سیسا
ہوے پرسن اُن دئی اسیسا

جب سب کوئی شیام سندر اور رُکمنی آدک سے بھینٹ کر چکے تب کُنتی نے دروپدی اور سبھدرا سے کہا کہ تم لوگ آدر سہت ہر روز آٹھون رانیون کا ششٹاچار کیا کرو اور راجا جدھشٹھر آدک پانچون بھائی جو بھیتر سے شریکرشن جی کی بھگت رکھتے تھے بڑے پریم سے اُنکا سنمان کرنے لگے اور اُن پانچون مین سے ارجن بڑی پریت اور متر تا شری کرشن جی سے رکھکر ہمیشہ اُنکے ساتھ ایک رتھ پر سوار ہوکر شکار کھیلنے جایا کرتے تھے۔ اے راجا پریکھت اندرپرستھ مین شریکرشن جی کے آنیسے ایسا سُکھ اور آنند وہان کے لوگونکو ہوا جسکا حال مجھسے برنن نہین ہوسکتا جسطرح چندرما کی روشنی راجا اور پرجا دونون کے گھر مین برابر رہتی ہے اسیطرح اندرپرستھ مین شریکرشن مہاراج کی کرپا سے سب چھوٹے بڑون کے گھر ہر روز نئے نئے سُکھ اور آنند ہونے لگے۔

دوہا

یا بدھ پریم ہلاس سے کینھو تہان نواس
پانڈسُتن کے کاج کو ماکھن پربھ سکھ راس

ادھیاے بہتر۔ جانا شری کرشن جی کا واسطے مارنے جراسندھ کے

شکدیو جی بولے کہ اے راجا پریکھت جب اسیطرح کئی مہینے شیام سندر کو وہان بیت گئے اور کچھ چرچا جگت کی نہوئی تب ایکدن راجا جدھشٹھر نے اپنی سبھا مین جہان بہت سے چھتری اور براہمن اور کھیشور لوگ بیٹھے تھے اُٹھکر شیام سندر کے سامنے کھڑے ہوکر ہاتھ جوڑکر بنی پوربک انسے کہا کہ اے تربھون پت برہما اور مہادیو آدک سب دیوتون کے مالک آپکے چرنونکا درشن بڑے بڑے جوگی اور کھیشورونکو بھی جلدی دھیان مین نہین ملتا آپنے مجھکو اپنا داس جانکر گھر بیٹھے درشن دیا۔

چوپائی

تم ایسی پربھو لیلا کرو
کاہو سے نہین جانو پرو

مایا مین بھولا سنسار
تمسے کرت لوگ بیوہار

جو تمکو سُمرت جگدیش
اُسکو جانون اپنا ایش

اے دینا ناتھ آپ کی دیا سے جگت مین سب اچھا میری پوری ہوئی لیکن مین ایک اور ابھلاکھا رکھتا ہون اگیا ہو تو بنتی کرون

شری کرشن جی مہاراج بولے کہ اے راجا جو تمکو اچھا ہو وہ کہو پوری ہو جائیگی یہ بات سُنتے ہی راجا جدھشٹھر خوش ہو کر بولے کہ اے مہاراج مین راجسوی جگ کرنے کی اچھا رکھتا ہون اور سب رکھیشورون اور منیشورون کو بھی اسمین خوشی ہی لیکن بنا کرپا آپ کی یہ کٹھن جگ پوری نہین ہو سکتی جسطرح آپنے کئی مرتبہ بڑی بپت مین میری خبر لیکر میرا منورتھ پورا کیا ہی اسیطرح اب بھی دیا سے یہ جگ اچھی طرح پوری کرا دیجیے کہ اسکا پھل آپکو ارپن کرکے بھوساگر پار اُتر جاؤن کسواسطے کہ سنسار مین ہم پانچون بھائی آپ کے داس کہلاتے ہین اس سے سنساری لوگ ایسا کہینگے کہ شری کرشن مہاراج کی دیا اور کرپا سے پانڈوون نے راجسوی جگ کی تھی اور یہ بھی آپکے چرنون کا پرتاپ ہی جو ایسی اچھا مجھکو ہوئی مین اس بات کا بشواس رکھتا ہون کہ جو آپ کی شرن مین آیا اُسکا کوئی منورتھ پورا ہونے سے باقی نہین رہا۔

چوپائی

جا بدھ منتر دیو جدُ راجا
آئیس مان کرون سوئی کاجا

دوہا

تم ہی سب کا جن یکھے ہمکو ہوت سہائے
اور ہمارے کون ہی ماکھن پر بھر جدُ رائے

ایسے ادھین بچن سُنکر کچھی پت نے ہنسکر کہا کہ اے راجا تمھارا کہنا مین نے مان لیا یہ بات اچھی ہی سب دیوتا اور پتر اور رکھیشور اور من لوگ تمسے جگ کرانے کی اچھا رکھتے ہین جسمین اپنا اپنا حصہ پاوین جب تمنے اپنے پریم سے مجھکو بس مین کر لیا تب مجھکو راجسوی جگ یا اُس سے بھی کوئی بڑا کام کر لینا کون مشکل ہی جسکے بس مین مین ہون اُسکی کوئی اچھا باقی نہین رہتی ارجن آدک تمھارے چارون بھائی ایسے زبردست ہین کہ جنسے کوئی دوسرا راجا لڑائی نہین کر سکتا اور لوکپالونکو بھی ایسی سامرتھ نہین جو میرے سامنے اُنسے لڑ سکین تم اپنے بھائیون کو حکم دو کہ چارون دشا مین جا کر اور سب راجونکو جیت کر بہت سا روپیہ لاوین تب تم خوشی سے جگ کرو یہ بات سُنکر راجا جدھشٹھر نے بہت سی فوج ساتھ دیکر ارجن کو اُتر طرف اور بھیم سین کو پورب طرف اور سہدیو کو دکھن طرف اور نکل کو پچھم کی طرف جانیکو حکم دیا اور وہ لوگ اُن کے حکم کے موافق چارون طرف گئے جب چارون بھائی کچھ دنون مین بیکنٹھ ناتھ کے پرتاپ سے ساتون دیپ اور نوون کھنڈ اور دسون دشا کے راجونکو جیت کر بہت سا روپیہ لے آئے تب راجا جدھشٹھر نے ہاتھ جوڑ کر شری کرشن جی سے ہنسکر کہا کہ اے مہاراج یہ کام تو آپ کی کرپا سے پورا ہوا اب کیا حکم ہوتا ہی یہ بات سُنکر اودھو بھگت نے راجا جدھشٹھر سے کہا کہ مہاراج سب دیش کے راجونکو تمھارے بھائی جیت آئے لیکن جبتک راجا جراسندھ مگدھ دیش کا تمھارے آدھین نہوگا تب تک تمھاری جگ پوری نہین ہو سکتی اور وہ ایسا زبردست اور روپیہ والا ہی کہ اُسکو دنیا مین کوئی نہین جیت سکتا۔

چوپائی

جو تم جدھ کرون ماہین
واسون جیت سکو گے ناہین
ایک بات اپنے من لاؤن
سواب تمسے کہہ سمجھاؤن
بپر بھیس دھر کے ہر جاہین
ارجن بھیم سنگ تہہ پاہین
جراسندھ داتا ات بھاری
جا کو جس تہون لوک منجھاری
واسے جو کچھ مانگو بھچھا
دیت وہی جو من کی اچھا
جدپ سیس ہو مانگے کوئی
دیت بار لاوے نہین سوئی
بپر روپ جب واپنی جہین
حدھ دان تا ہی چھین بہین

دوہا

ارجن یا سنسار مین استھر ہی کچھ نا نہر
تدپ دانا برش کو نام رہی جگ مانہر

جب یہ بات سنکر راجا جدھشٹھر اُداس ہو گئے تب ترِبھون پت اُنکو دھیرج دیکر بولے کہ اے راجا تم کسی بات کی چنتا مت کرو اودھو کے کہنے کے موافق تم بھیم سین اور ارجن اپنے دونون بھائیونکو ہمارے ساتھ کردو کسی طرح چھل اور بل سے ہملوگ جراسندھ کو مار آوینگے جب یہ بات سُنکر راجا جدھشٹھر نے بھیم سین اور ارجن کو شری کرشن جی کے ساتھ جانیکو حکم دیا تب پچھمی پت اُن دونون کو ساتھ لیکر برہمن کا بھیس بناکر مگدھ دیش کو گئے وہ تینون برہمن روپ بہت سندر اور ایسے تیجوان معلوم ہوتے تھے مانو ستوگن اور رجوگن اور تموگن اپنا تن دھارن کیے ہین جب کئی دن مین وہ لوگ دوپہر کیوقت برہمن روپ سے جو اتھ کو بھوجن کرانیکا وقت ہے راجا جراسندھ کے دروازے پر جاکر کھڑے ہوے تب ایک دوار پالک نے اُنکو دیکھتے ہی راجا کے پاس جاکر کہا کہ اے مہاراج تین برہمن بڑے تیجوان آپ سے بھینٹ کرنیکے واسطے آکر دروازے پر کھڑے ہین حکم ہو تو بھیتر آوین یہ بات سُنتے ہی جراسندھ اُسوقت جو بھوجن کرنیکے واسطے جایا چاہتا تھا بہت خوش ہوکر آپ دروازے پر چلا آیا اور شیام سندر آدک برہمن روپ کو دنڈوت کرکے بھیتر لیگیا اور آدر کے ساتھ اپنے سنگھاسن پر بیٹھا کر اُنسے کہا کہ مہاراج جسطرح آپنے دیا کی راہ سے یہان آکر مجھکو کرتارتھ کیا اسیطرح چلکر بھوجن کیجیے تو آپکے چرن دھوکر اپنا پرلوک بناؤن ۔

چوپائی

پرن کی سیوا جو کرے ۔ بھو ساگر سے جلدی ترے

یہ بات جراسندھ کی سنکر شیام سندر بولے کہ اے راجا ہملوگ بہت دور سے تمھارا نام سُنکر یہان آئے ہین جو ہمکو اچھا ہے وہ وہ کسواسطے کہ شور بیرون کو اپنا سر اور دانیونکو اپنا پران تک دے ڈالنے مین کچھ لاج نہین رہتا ایک کبوتر ایک بھیلے کیواسطے اسطرح اپنا پران دیکر تر گیا کہ ایک بھیلیا ماگھ مہینے مین چڑیان پکڑنیکے واسطے جنگل مین گیا پانی برسنے اور آندھی چلنے سے کوئی چڑیا اُسکو نہین ملی جب وہ سردی اور بھوکھ سے بہت بیاکل ہوکر اپنے گھر آنے لگا تب اُسنے ایک کبوتر کو جو سردی سے بیہوش ہوکر زمین پر پڑی تھی اُٹھا لیا اور رات ہوجانے سے ایک برگد کے درخت کے نیچے بیٹھ رہا جب آدھی رات کو اُس کبوتری کا پت جو اُسی درخت پر رہتا تھا اپنی استری کو یاد کرکے پکارنے لگا تب اُس کبوتری نے ہوش مین آکر کہا کہ اے سوامی اب تمکو میرے واسطے سوچ کرنا نہ چاہیے بلکہ اس اتھ (مسافر و مہمان) کا دکھ جو سردی اور بھوکھ سے بیاکل ہے دھرم کی راہ سے چھڑانا چاہیے جب یہ بات سُنکر کبوتر کو گیان ہوا تب وہ کہین سے آگ اپنی چونچ مین داب کرلے آیا اور اپنے چھونچھ کی لکڑی گراکر وہان آگ جلادی تب اُس بھیلیے کی سردی چھوٹ گئی پھر وہ کبوتر اپنی خوشی سے آگ مین گر پڑا اور بھیلیے نے اُسکو کھا لیا تب وہ کبوتری بھیلیے سے بولی کہ اب تو مجھکو بھی بھونکر کھالے بنا پُرش کے استریکا جینا اچھا نہین ہوتا جب بھیلیے نے کبوتری کو بھی کھا کر اپنی بھوکھ مٹائی تب پرمیشور نے اُن دونون پنچھیون کا ایسا دھرم دیکھکر اُنکو بیکنٹھ مین بلا لینیکے واسطے بمان بھیجا تب وہ دونون پنچھی پارکھدون سے بنتی کرکے اُس بھیلیے کو بھی اپنے ساتھ بمان پر بٹھا کر بیکنٹھ دھام کو لے گئے سوائے اسکے تمنے سنا ہوگا کہ راجا ہرشچندر ایسا دھرماتما ہوا جسنے سب راج اور مال اپنا پرمیشور کے نام پر برہمن کو دے دیا تھا آج تک جس اُسکا سنسار مین چرچا رہا ہے بستار کے ساتھ اسکی کتھا کہتے ہین سُنو ۔

ایک وقت راجا ہرشچندر کے شہر مین کال پڑنے سے پرجا لوگ بھوکھے رہنے لگے تب اُسنے گہنا اور کپڑا وغیرہ سب مال اپنا بیچکر پرجا کو پالا اُنھین دنون مین ایکدن راجا ہرشچندر شام کے وقت اپنی استری سمیت بھوکھے بیٹھے تھے اُسوقت بشوامتر مہیشور نے راجا کے دھرم کی پریچھا لینے کے واسطے وہان آکر کہا کہ اے راجا مجھکو میری اچھا کے موافق روپیہ دیکر کنیا دان کا پھل لیو یہ بات سنکر

راجا ہرشچندر نے گھر مین جاکر ڈھونڈھا تو کچھ گہنا اور کپڑا آوک استری اور بیٹے کا تھا وہ لاکر رکھیشور کو دیدیا اُسکو دیکھکر بشوامتر بولے کہ مہاراج اتنے مین میرا کام نہوگا یہ سُنکر راجا اپنی داسی اور داس جو کچھ تھے اُنکو بیچکر جب روپیہ اُنکا بھی بشوامتر کے پاس لے آئے اور کیول ایک ایک دھوتی اپنی استری اور پُتر کے پاس رہنے دی تب پھر بشوامتر بولے کہ ای راجہ اتنے روپیہ سے بھی میرا کام نہوگا اور مجھکو تیرے برابر کوئی دوسرا دھرماتما سنسار مین دکھلائی نہین دیتا جسکے پاس جاکر اب مانگون ایک ڈوم روپیہ والا ہی گہو تو اُس سے جاکر مانگون لیکن وہان جاتے مجھکو شرم معلوم ہوتی ہی کہ تم ایسے دانی راجا کو چھوڑکر مین اُس سے مانگنے جاؤن یہ بات سُنتے ہی راجا ہرشچندر نے بشوامتر کو اپنے ساتھ لوا لیا اور اُس ڈوم چانڈال کے گھر جاکر کہا کہ ای بھائی تم اپنے یہان مجھکو گرو رکھ لو اور ان رکھیشور مہاراج کو اُنکی اچھا کے موافق روپیہ دو یہ سُنکر وہ ڈوم بولا۔

چوپائی

کیسے ٹہل ہماری کر ہو | راجن ناس من سے ہر ہو | تم ہو نرپت تیج بل دھاری | مہا نیچ ہی ٹہل ہماری

ای راجا تمکو مرگھٹ مین رہ کر مردہ جلانے والون سے پیسا لیکر ہمارے گھر پہونچانا ہوگا اور ہمارے مکان کی چوکیداری کرنا پڑیگی جو تمسے یہ دونون کام ہوسکین تو ہم اس برہمن کو منھ مانگا روپیہ دے کر تمکو گرو رکھ لین یہ بات سُنتے ہی راجا ہرشچندر نے کہا کہ بہت اچھا ہم بیس دن تک یہ دونون کام تمھارے کر دینگے یہ بات سنتے ہی اُس ڈوم نے اچھا پورنک بشوامتر کو روپیہ دے کر بدا کیا تب راجا ہرشچندر وہان رہکر دونون کام اُسکے کرنے لگا اور اُسکی رانی پُتر سمیت اُسی شہر مین کسی گرہستھ کے یہان رہکر سیوکائی سے اپنے دن کاٹنے لگی پرمیشور کی اچھا سے کچھ دن کے بعد راجا ہرشچندر کا بیٹا مر گیا اور رانی نے اُسکی لاش لیجا کر گنگا کنارے جلانے کی اچھا کی تب راجا ہرشچندر نے آکر اپنی استری سے کہا کہ پہلے تم اس مردے کا پیسہ دے دو تب اسکی لاش جلاؤ یہ بات سُنتے ہی رانی رو کر بولی کہ ای مہاراج یہ تمھارے بیٹے کی لاش ہی جلانے کیواسطے لائی ہون اور میرے پاس سوائے ایک دھوتی کے اور کچھ نہین ہی یہ بات سُنکر راجا ہرشچندر بولا کہ ای رانی جو مین پیسا نہ لون اور مفت مین جلانے دون تو میرا دھرم جاتا رہیگا اسلیے اپنے بیٹے کو بھی بغیر پیسا لیے نہ جلانے دونگا یہ دھرم کی بات سنتے ہی جیسے رانی نے اپنا آنچل پھاڑکر پیسے کے بدلے دینا چاہا ویسے نارائن جی کرپا ندھان نے ایسا دھرم اور ست راجا کا دیکھکر ایک بمان اچھا جڑاؤ اُسکے واسطے وہان پر بھیجدیا اور پیچھے سے آپ بھی وہان آئے اور راجا کو درشن دیکر روہتاشو نام اُسکے بیٹے کو اپنی مہما سے جلا دیا اور راجا ہرشچندر کو اُسکی رانی سمیت بمان پر بیٹھا کر کہا کہ بیکنٹھ مین چلو تب راجا ہرشچندر نے ترپھون پت سے ہاتھ جوڑکر کہا کہ ای مہا پربھو پت پاؤن جسطرح آپنے مجھکو اپنا داس جانکر درشن دیا اُسیطرح میرے سوامی ڈوم کو بھی بیکنٹھ مین لیچلیے تو میرا منورتھ پورا ہو یہ بات اپنے بھگت کی سنتے ہی نچھمی پت اُس چانڈال ڈوم کو بھی پرواریمیت اُسی بمان پر بیٹھا کر نہ سندیہ بیکنٹھ مین لیگئے اور راجا ہرشچندر کو امر پدوی دی۔

اور راجا رنت دیو ایسا دھرماتما ہوا جسنے اڑتالیسوین دن کچھ اناج بھوجن کرنیکے واسطے پایا تھا وہ بھی برہمن کو کھلا کر آپ بھوکھا رہ گیا اُسی دھرم سے مُکت پدوی پر پہونچا۔

اور جب راجا بلی شری باؤن جی کو سب راج اور دھن اپنا دیکر تن بھی دینے کے واسطے تیار ہوا تب اُسنے سُتل لوک کا راج پایا جسکا نام دنیا مین آجتک روشن ہی۔

اور راجا شِوِ نے کبوتر کے بدلے اپنے بدن کا مانس کاٹ کر دے ڈالا۔

اور اُدّالک رکھیشور نے جو چھٹوین مہینے بھوجن کرتے تھے آپ نہ کھا کر وہ بھوجن اتتھ کو کھلا دیا اور آپ بھوکے رہ گئے اُس دان کے پرتاپ سے بمان پر بیٹھکر بیکنٹھ دھام کو پہونچے۔

اور دوہیچ رکھیشور نے اپنے بدن کی ہڈی اندر آدک دیوتاؤن کو دے ڈالی تھی۔

چوپائی

ایسے داتا بھئے اُپار | جنکا جس گاوت سنسار

ای راجا سوائے ان لوگون کے اور بہت سے دانی ایسے ہوے ہین جنھون نے اپنا پران اور مال دینے مین کچھ لاچ نہین کیا اُنکا حال کہانتک تمسے کہون جسطرح پچھلے جگون مین وہ لوگ دھرماتما ہوتے آئے ہین اسیطرح تم بھی اس جگ مین دانی پیدا ہوے جو ہماری اچھا پوری کروگے تو سنسار مین تمھارا جس بھی بنا رہیگا یہ بات سننے اور اُنکا چندرمکھ دیکھنے سے جراسندھ سمجھا کہ یہ لوگ براہمن نہ ہوکر کوئی راج کنور معلوم ہوتے ہین اسلیے جو یہ پران بھی مانگین تو دینا چاہیے جسمین میرا دھرم بنا رہے دیکھو راجا بل نے شُکر آچاریہ کے منع کرنے پر بھی باؤن جی کو تینون لوک کا راج دے دیا سو جنک اُنکا جس چھا رہا ہے اپنا ہی تن پالنے سے کچھ بڑائی نہ ملکر پرائکار کرنیسے جس ملتا ہے ایسا بچار کر جراسندھ شیام سندر سے بولا کہ ای دوجراج پہلے تم نہ کپٹ ہوکر اپنا نام بتلا کر جس چیز کی اچھا ہو وہ مانگو مین اپنا پران بھی دینے مین لاچ نہین کرونگا یہ بات سُنکر شری کرشن جی بولے کہ ای راجا تم سچ سچ پوچھتے ہو تو مین کرشن چندر جدُونسی ہون اور یہ دونون بھیم سین اور ارجن ہمارے بُوا کے بیٹے ہین اور ہمارے تمھارے پہلے بھی متھرا مین ملاقات ہوئی تھی تم ہمکو پہچانتے ہوگے ہم تمھارے یہان بھچھا لینے نہین آئے بلکہ اکیلی اکیلا جُدھ دان مانگنے آئے ہین سوائے اسکے اور نہین چاہتے یہ سنتے ہی راجا جراسندھ خوش ہوکر بولا کہ بہت اچھا مین نے تمھارا کہا مان لیا لیکن تم میرے سامنے سے بھاگ کر دوارکا مین جا بسے ہو اس سے تم سے لڑتے ہوے مجھکو شرم آتی ہے اور ارجن عمر مین چھوٹا ہے اور یہ برس دن تک بیجڑا بنکر راجا براٹ کے یہان رہا تھا اس سے کیا لڑون ہان بھیم سین کے ساتھ جو میرے برابر ہے لڑونگا پہلے تم لوگ میرے یہان بھوجن کر پیچھے دھرم جُدھ کرو جبکہ شیام سندر نے بھیم سین اور ارجن سمیت راجا جراسندھ کے یہان چھتیس پرکار کے بنجن بھوجن کیے تب جراسندھ نے دو گدا لوہے کی منگوائین اور بھیم سین کا براہمن بھیس چھڑا کر ایک گدا اُنکو دی اور ایک آپ لی جب دونون شوربیر جو دس دس ہزار ہاتھی کا بل رکھتے تھے شہر کے باہر جاکر اکھاڑے مین کھڑے ہوے تب جراسندھ نے کہا کہ ای بھیم سین تم میرے مکان پر براہمن روپ سے آئے تھے اسلیے پہلے اپنی گدا تم چلاؤ یہ سُنکر بھیم سین بولے کہ ای راجا اب دھرم جُدھ مین گیان چرچا اُچت نہ ہوکر جو چاہے وہ پہلے گدا چلا دے جب یہ کہکر دونون بیر آپسمین گدا جُدھ کرنے لگے تب ایک دوسرے کا وار گدا پر روک کر اپنا بدن بچا لیتا تھا اور لڑتے وقت بھیم سین کی سانس پون کے پُتر ہونے سے نہین پھولتی تھی لیکن جراسندھ بھیم سین سے گدا جُدھ اچھی جانکر پھرتی رکھتا تھا جب اسیطرح لڑائی کرتے کرتے شام ہوگئی اور کوئی نہین ہارا تب دونون شوربیر راج مندر پر چلے آئے اور ایک ساتھ بھوجن کرکے سو رہے اور پرات سمے اُٹھکر پھر اُسی طرح گدا جُدھ کیا جب لڑتے لڑتے دونون گدا ٹوٹ ٹوٹ کر چور ہو جاتی تھین تب دوسری گدا منگا کر آپسمین لڑتے تھے۔

دوہا

دن مین کاج کرین نہین بناحبدھ کچھ اور | رین سمے مل بیٹھ کے کھان پان اک ٹھور

جب اسیطرح لڑتے لڑتے سب گدا ٹوٹ گئین تب آپسمین کشتی لڑنے لگے چھبیسوین دن جراسندھ نے ایک مکا بھیم سین کی چھاتی مین ایسا مارا کہ وہ بیاکل ہو گئے تب بھیم سین نے رات کو شریکرشن جی سے کہا کہ ای مہاراج جراسندھ بڑا بلوان ہی اسلیے اب مین اُس سے لڑنے کی سامرتھ نہین رکھتا کل بھاگ جاؤنگا نہین تو میری شرم آپکے ہاتھ ہی یہ بات سُنتے ہی جیسے دوارکا ناتھ نے اپنا ہاتھ بھیم سین کی چھاتی پر پھیر دیا ویسے سب درد اُنکا جاتا رہا اور بھیم سین کو چھاتی سے لگا لیا اور کچھ بل اپنا اُنھین دیکر کہا کہ لڑتے وقت تم میرا اشارہ سمجھکر جراسندھ کو مار ڈالنا جب ستائیسوین دن پھر دونون شوربیر لڑنے لگے اُسوقت شریکرشن جی نے بھیم سین کو ایک تنکا دکھا کر بیچ سے چیر ڈالا تب پون پتر نے اسکا بھید سمجھتے ہی شیام سندر کا بل پانے سے جراسندھ کو اُٹھا کر پٹک دیا اور ایک جانگھ اُسکی اپنے پیر سے دبا کر دوسری جانگھ پکڑ کر چیر ڈالا تب بدن جراسندھ کا جو بیچ سے جوڑا ہوا تھا آدھو آدھ ہو کر وہ مر گیا جراسندھ کے مرتے ہی دیوتون نے خوش ہو کر بھیم سین آدک پر پھول برسائے اور بہت باجے بجا کر جے جے کار کرنے لگے اور شیام سندر اور ارجن نے بھیم سین کی بھجا پوجکر اُن کی تعریف کی ۔

دوہا

جراسندھ یا بدھ ہیتو بھیم سین کے ہاتھ | سب لوگن کو سُکھ دیو ماکھن پربھ جُدناتھ

جب جراسندھ کے مرنے کا حال شہر مین پہونچا تب اُسکی رانی روتی پیٹتی ہوئی آکر شیام سندر سے بولی کہ مہاراج تم دھن ہو جو ایسا کرم تمنے کیا جسنے تمکو سربس دیا اُسکا پران تمنے لیا جو کوئی اپنا تن اور دھن تمھارے بھینٹ کرتا ہی اُسکے ساتھ تم ایسی بھلائی کرتے ہو جیسے راجا بل سے کی تھی جب رانی نے اپنے پت کیواسطے بہت بلاپ کیا تب شیام سندر نے اُسکو دھیرج دیکر بدا کیا جب جراسندھ کا بیٹا سہدیو شریکرشن جی کو پرمیشور جانکر اُنکی شرن مین آیا تب دوارکا ناتھ نے جراسندھ کا کریا کرم ہونے کے بعد سہدیو کو راجگدی پر بیٹھا کر اپنے ہاتھ سے تلک لگایا اور دھیرج دیکر بولے کہ ای بیٹا تم دھرم کے ساتھ راج کرکے گئو اور برہمن اور پرجا کو پالن کیا کرنا ۔

دوہا

جو نرپش ہین بندمین تے سب دیو چھڑائے | آنند سون نج دیش مین راج کرو چت لائے

ادھیائے تہتر ۔ قید سے چھڑانا شریکرشن جی کا بیس ہزار آٹھ سو راجون کو

شکدیو جی نے کہا کہ ای راجا پریکھت جب شریکرشن چندر آنند کند سہدیو کو راجگدی دیکر اُسے اپنے ساتھ لیے ہوئے جہان پر سب راجا لوگ قید تھے آئے تو کیا دیکھا کہ ایک گڑھا پہاڑ کی کھوہ کی طرح کھدا ہوا ہی اور اُسی مین سب راجا قید ہین اور ایک بھاری پتھر اُس گڑھے کے مُنھ پر رکھا ہی جب سہدیو نے شریکرشن دینا ناتھ کی اگیا کے موافق سب راجونکو کھوہ سے باہر نکلوا کر اُنکے سامنے کھڑا کر دیا تب وہ لوگ جو بیڑی اور ہتھکڑی پہننے اور بال اور ناخون کے بڑھنے سے بہت دُکھی تھے نیا جنم پاکر ہر چرنون پر گر پڑے اور موہنی مورت کا درشن پاتے ہی سب دکھ اپنا بھول کر خوش ہو گئے اور بڑے پریم سے ہاتھ جوڑ کر بنتی کیا کہ ای دینا ناتھ دیا ساگر آپنے دیال ہو کر بڑی کرپا کی جو یہان آکر ہماری خبر لی نہین تو اس قید سے چھوٹنا بہت مشکل تھا اب آپکے درشن پاتے ہی ہم لوگون کا پچھلا دُکھ سب بھول گیا ۔

دوہا

ایسی بدھ راجا سبے بار بار مل جانہہ
ماکھن پربھ کی لاج سون بیس اُٹھاوین ناہنہ

برندابن بہاری بھگت ہتکاری نے یہ حال اُن راجونکا دیکھتے ہی دیال ہوکر جیسے اشارے سے بتایا ویسے سہدیو نے اُن سبکی ہتھکڑی اور بیڑی کٹوا کر حجامت بنوادی اور اسنان کروا کے چھتیس پرکار کے بنجن کھلا کر اچھے اچھے گہنے اور کپڑے پہنائے اور بہت طرح کے ہتھیار بندھوا کر شری کرشن جی مہاراج کے پاس لے آئے تب دوارکا ناتھ نے اپنی چتر بھجی روپ سے شنکھ چکر گدا پدم لیے ہوے جیسے اُن لوگون کو درشن دیا ویسے اُن لوگون کے ہردے مین گیان کا پرکاش ہوگیا تب اُن راجون نے بیکنٹھ ناتھ کے سامنے ہاتھ جوڑ کر بڑے پریم سے آنسو بہاتے ہوے بنتی کیا کہ ہی دینا ناتھ تربھون پت سب جیوونکی اُتپت اور پالن کرنیوالے آپکے آدا ورانت کو کوئی نہین جان سکتا ہملوگ سنساری جیوونکو جو مایا جال مین پھنس رہے ہین سوائے آپکے اور کوئی دوسرا اس جال سے باہر نکالنے والا نہین ہی آپ چاہتے تو دوارکا ہی مین بیٹھے ہوے اپنی اچھا سے راجا جرسندھ کو مار کر ہمولوگونکو چھڑا دیتے کیول اپنی کرپا سے یہان آکر ہم لوگون کو تارتھ کیا نہین تو آپکے چرنون کا درشن بڑے بڑے دیوتا اور رکھیشور لوگونکو تپ اور جپ کرنے پر بھی جلدی دھیان مین نہین ملتا ہے مہا پربھو آپکو ہماری دنڈوت ہوئے اب من ہمولوگونکا راج کرنے کیواسطے نہ چاہ کر یہ اچھا ہی کہ آٹھون پہر آپکے نام کا اسمرن اور آپکے چرنون کا دھیان کرکے آپکی لیلا اور کتھا کو سُنا کرین جسمین استری اور پُتر کے مایا موہ روپی اندھیرے کنوئین سے باہر نکلکر بھوساگر پار اُتر جاوین جرسندھ نے ہمارے ساتھ بُرا سلوک کرکے اپنے یہان قید کیا تھا جس سے ہمولوگونکو تپ اور جوگ کا پھل ملکر آپکے چرنونکا درشن ملا۔

دوہا

پربرہم بھگوان ہو باسدیو گھنشیام
ماکھن پربھ گوبند کو ہت سے کرون پرنام

یہ بات گیان بھری سُنکر کرشن جی پت بولے کہ ابھمانی راجونکو اسی طرح دُکھ ملتا ہی جسطرح تمنے پایا ہے سنو جسکے من مین دیا اور دھرم اور میرے چرنونکی بھگت رہتی ہی وہ لوگ سنسار مین جس پاکر انت سمے مکت پاتے ہین بندھ اور موکش اپنے کرم کے موافق ملتا ہی جو کوئی کام کرودھ لوبھ موہ کو اپنے بس رکھکر بُرا کرم نہ کرے اُسکو گھر اور جنگل دونون برابر رہتا ہی دیکھو پچھلے جگون مین ابھمان نے راجا نہکا اور راجا بین اور راون آدک کو راجگدی سے کھو دیا اور جنھون نے آہنکار چھوڑکر میری شرن پکڑی وہ لوگ بھیکھن اور ہنومان اور امبریکھ اور پرہلاد کیطرح اپنے مطلب کو پہونچکر میرے پاس بنے رہتے ہین اور ابھمانی آدمی بہت نہین جیتا راجا سہسرباہ کو اپنے بل اور ہزار ہاتھ ہونیکا ابھمان ہوا تھا تب پرسرام جی نے اُسکے ہاتھ پرشا سے کاٹ کر اُسکو مار ڈالا اور بھوماسر اور باناسر اور کنس آدک بہت راجا ابھمانی خراب ہوے۔

چوپائی

سومت گرب کرو جن کوئی
چھٹے گرب تب نر بھی ہوئی

اسلیے تملوگ دُکھ اور سکھ کو برابر سمجھکر ہمیشہ میرے اسمرن اور دھیان مین مگن رہو تو تمکو دُکھ نہوگا۔

چوپائی

جو جن چت لاوے مم ماہین
موہون سدا رہون تہہ پاہین
جو سب جنم پاپ مین رہے
پھر وہ شرن ہمارے گہے

دوہا

تا کو مین ات پریت کر دیت آپنو دھام
جا مین دُکھ بیاپے نہین رہے سدا بشرام

یہ سُنکر سب راجون نے بنتی کیا کہ ہی مہاراج آپ دیال ہوکر ہمکو اپنے جپ اور پوجا کی بدھ بتلا دیجیے تو اسیطرح آپکے شرن اور

دھیان مین رہکر بھوساگر پار اُترجاوین یہ سنکر بیکنٹھ ناتھ نے کہا کہ سب بید اور شاستر کا کھیہ گیان یہ ہی کہ کسی ساعت مجھکو نہ بھول کر میری کتھا اور لیلا کو سنا کرو اور سنساری بیوہار سپنے کے برابر سمجھکر میرے نام پر جگ اور ہوم کیا کرو اور پرجا پالن اور برہمن اور سادھ اور مہاتماؤن کی سیوا کیا کرو اور جھوٹ مت بولو اور کام کرودھ لوبھ موہ کو اپنے بس کھیکر برا کام نکرو تمکو گون کو راج کرنے بھی کسیطرح کا دکھ نہ ہو کر انت سمے بیکنٹھ دھام ملیگا۔

چوپائی

جگ مین بدھمان ہی سوئی | جاکو لوبھ موہ نہین ہوئی

دوہا گیانی جن نیارا رہے ایسی بدھ جگ ماتھ | جیون آسیج جل مین بسے جل کو پرست ناتھ

اب تمکو گ اپنے اپنے گھر جاکر بال بچونکا سکھ دیکھو۔ راجا جدھشٹھر نے راجسوے جگ کرکے تمکو گونکو نیوتا دیا ہی ہمارے پہونچنے سے پہلے تم لوگ ہستناپور مین جاؤ جب شیام سندر کی اگیا کے موافق سب راجا لوگ اپنے اپنے گھر جانیکو تیار ہوے تب شری کرشن مہاری بھگت بھکتی نے رتھ اور گھوڑے اور ڈیرے اور سیوک وغیرہ اپنے یہان سے اُنکے ساتھ کردیئے اور سب کے گلے مین ایک ایک ہار موتیونکا اپنے ہاتھ سے پہنایا جب وہ سب راجا بڑی خوشی سے شری کرشن مہاراج کا جس گاتے ہوے اپنے دیس کو گئے اور سہدیو نے ترپھون پت اور بھیم سین اور ارجن کی بدھ پورب پوجا کی تب ترپھون پت سہدیو کو ساتھ لیکر مگدھ دیش سے اندرپرستھ کو چلے جب ہستناپور کے پاس پہنچکر شری بسدیو نندن نے پانچ جنیہ اور بھیم سین نے پنڈریک اور ارجن نے دیودت نام شنکھ اپنا اپنا بجایا تب اُس شنکھ کی آواز سنتے ہی راجا جدھشٹھر بڑی خوشی سے نکل اور سہدیو اپنے بھائی اور سینا پتون سمیت آگے سے آکر کھیمی پت کو اور پوربک اپنے گھر لوا لیگئے لیکن راجا دُرجودھن شنکھ کی آواز سنکر بہت اُداس ہوگیا جب بسدیو نندن اور ارجن اور بھیم سین راجا جدھشٹھر کے چرنون پر گر پڑے تب اُنھون نے اُنکو اپنی چھاتی سے لگاکر پریم کے آنسو بہائے اور جراسندھ کے مارے جانیکا حال سنکر بہت خوش ہوے۔

ادھیاے چوہتر۔ آنا سب راجون کا راجا جدھشٹھر کی جگ مین

شنکدیو جی نے کہا کہ اے راجا پریچھت راجا جدھشٹھر نے گیان کی راہ سے شری کرشن جی کے سامنے ہاتھ جوڑکر بنتی کیا کہ اے ترپھون پت آپ نے شری برہما جی اور شری مہادیو جی آدک سب دیوتون کے مالک ہوکر میرے واسطے برہمن روپ ہوکر بھیکھ مانگنا قبول کیا مین اپنے برابر کسی دوسرے کا بھاگ نہین سمجھتا دیکھیے جن چرنون کا درشن بڑے بڑے جوگی اور رکھیسور اور دیوتونکو جپ اور تپ کرنے سے بھی دھیان مین نہین ملتا اُنھین آپ نے مجھکو اپنا بھگت جانکر میرا گھر پوتر کیا جنکے چرنون کا دھوون گنگا جی ہوکر تینون لوک تارتی ہین وہی پربرہم پرمیشور تم ہوکر میری اگیا مانتے ہو یہ سب تمھاری دیا بھگت بتسلتا کی راہ سے ہی نہین تو برہما اور مہادیو ایسی سامرتھ نہین رکھتے جو تمھارے اوپر اگیا چلا دین۔ دیکھیے سنساری آدمی راج اور دھن پانے سے کسیکو اپنے برابر نہین سمجھتے اور آپ تینون لوک کے مالک ہوکر میرے یہان کوئی کام چھوٹا یا بڑا کرنے مین کچھ ابھمان نہین رکھتے۔

دوہا تمھرے سمرن دھیان سے پاون ہوت سریر | یا تے سمرت ہون سدا ماکھن پربھ بل بیر

اور کنتی نے جراسندھ کا مرنا سنکر شیام سندر سے کہا کہ اے مہاپربھو اب تمھاری کرپا سے راجسوے جگ اچھی طرح پوری ہوگی یہ بات سنتے ہی بھیم سین ہنسکر بولے کہ اے ماتا تم جھوٹی اُستت شیام سندر کی کیا کرتی ہو جراسندھ کو مین نے مارا ہی۔

دوہا	ایک اور آنند سے بیٹھ رہے گھنشیام ؛	جرا سندھ بلوان سے مین کنھیو سنگرام

یہ بات سنکر شیام سندر بولے کہ ای ماتا بھیم سین سچ کہتے ہین لیکن مین نے انکو اشارے سے بتا دیا تھا کہ جرا سندھ کو دونون ٹانگین چیر کر مار ڈالو اسی تدبیر سے وہ مارا گیا یہ سنکر جدھشٹھر آدک سب لوگ ہنسنے لگے جب ساتون دیپ اور نوون کھنڈ کے چندر بنسی اور سورج بنسی راجا اپنی اپنی استریون سمیت روپیہ اور رتن آدک بھینٹ دینے کے واسطے لیکر ہستناپور مین آئے تب راجا جدھشٹھر نے انکی بھینٹ لیکر شہر کے چارون طرف ان لوگون کو ڈیرا دیا اور جتھا جوگ کا سنمان کیا اور ان مین سے جو راجا لوگ جرا سندھ کی قید سے چھوٹ کر آئے تھے وہ لوگ بڑی خوشی سے جگت کے سب کام کرنے لگے اور سب نیو تہری راجون نے شیام سندر اور رکمنی آدک آٹھون پٹ رانیون کا درشن پریم سے کرکے آنکھون کا پھل پایا اور نکل جاکر بھیشم پتامہ اور دُرجودھن آدک کورؤون کو اپنے یہان بلالایا اور شکدیو اور بید بیاس اور نارد مُن اور کشپ اور بشسٹھ اور بامدیو اور اتر اور پرشرام اور دھوم اور بھاردواج اور چیون اور کنو اور متیرے آدک بہت سے رکھیشور اور برہماجی اور مہادیوجی اور اندر اور گندھرب اور کنّر اور جچھ اور لوکپال آدک سب دیوتا اور مہاتما لوگ اپنی اپنی استریون سمیت راجا جدھشٹھر کا نیوتا اور شری کرشن بیکنٹھ ناتھ کا درشن کرنے کے واسطے اس جگ مین آئے اور انھون نے تربھون پت کا درشن کرکے اپنا اپنا جنم سوارتھ کیا تب راجا جدھشٹھر نے دیوتا اور رکھیشورون کی پوجا بدھ کے موافق کرکے انکو جڑاؤ سنگھاسن پر بٹھالا اور سوائے انکے اور بہت آدمی بے شمار چارون برن کے جو دیش دیش سے وہان آئے تھے ان لوگون کا آدر بھی جتھا جوگ کیا اور شیام سندر کی آگیا کے موافق ایک ایک کام جگت کا سب راجون کو بانٹ دیا جب کہ جگت کرنے کا مہورت آیا تب دوارکا ناتھ نے ہنسکر راجا جدھشٹھر سے کہا کہ اب تم جگ کرنے کے واسطے بیٹھو ہم اور ارجن آدک سب لوگون کا بیوہار و منوہار کرینگے یہ سنتے ہی راجا جدھشٹھر نے سب کپڑے اتار کر نئی دھوتی پہن لی اور اچھی لگن مین سونے کے ہل سے اپنے ہاتھ سے جگت کرنیکے واسطے زمین جوت کر تیار کی اور شاکل آدک سب سامان جگت کا سونے کے برتنون مین منگا کر رکھیشورون کے پاس رکھ دیا جب برہمن رکھیشور بیدی اور اگن کنڈ بنا کر بید کے منتر پڑھنے لگے تب راجا جدھشٹھر درو پدی سے گانٹھ جوڑ کر جگت شالا مین آئے اور آسن پر بیٹھا کر اگن کنڈ مین آہت دینے لگے اسوقت دیوتون نے بیکنٹھ ناتھ کی آگیا کے موافق اپنا اپنا ہاتھ پھیلا کر جگ کا بھاگ لیا اور راجا جدھشٹھر نے سب برہمنون کے ہاتھ مین سونے کا شروا ہوم کرنے کے واسطے دیا اور جگ کے سب برتن سونے کے دیکھکر نیوتے والے تعجب مان کر کہتے تھے کہ دیکھو راجا نے اتنا روپیہ کہان سے پایا جو ایسی تیاری کی انمین جو گیانی تھے وہ جواب دیتے تھے کہ جسکے سہایک بھی پت کرشن چندر ہون اسکو کس چیز کی کمی ہوگی یہ بات ان لوگون کی سنتے ہی راجا جدھشٹھر ہنسکر شیام سندر سے بولے ۔

	دوہا	
کہت تمھارے نام سے سدھ ہوت سب کاج		نمسکار تمکو کرون جگت پرش جدراج

جب راجسوے جگ راجا جدھشٹھر کی اچھی طرح پوری ہوئی تب سب دیوتا اور گندھرب آدک راجا جدھشٹھر کے بھاگ کی بڑائی کرنے لگے اور دُندبھی (یعنی نقارہ) بجا کر اُنپر پھولون کی برکھا کی اسوقت راجا جدھشٹھر نے بھیشم پتامہ اور دوسرے چھتر دھاری راجون سے جو وہان بیٹھے تھے پوچھا ۔

چوپائی

جگ مین جو کچھ کاج کیجیے | نج پرکھن سے اگیا لیجیے | تو وہ کاج سدا شبھ ہوئی | یہ نشچے جانو سب کوئی
یاتے ہمین منتر اِک دیجے | پوجا پرتھم کون کی کیجے | کون بڑے دیون کی آیش | تاہی پوج نوا دین شیش

یہ بات سُنکر ابھی تک کسی نے جواب نہین دیا تھا کہ سہدیو جو راسندھ کے بیٹے نے اُٹھکر راجا جُدھشٹھر سے بنتی کیا کہ اے مہاراج آپ جان بوجھکر کیا پوچھتے ہین سوائے شری کرشن تربھون پت کے دوسرا کون پوجنے جوگ ہے جسکی پوجا کروگے شیام سندر نے سب جگ کی اُتپت اور پالن اور ناش کرنے والے ہوکر پرتھوی کا بوجھ اُتارنے اور ادھرمیون کے مارنے کیواسطے اپنی اچھا سے اوتار لیا ہے اسلیے اُنھین کو اگن روپ اور جگ پُرس جاننا چاہیے جسطرح درخت کی جڑ مین پانی دینے سے سب ڈالی اور پتونکو وہ پانی گن کرتا ہے اسیطرح شری کرشن چندر کی پوجا کرنے سے سب دیوتا ترپت ہونگے اُنکا بھید کوئی نہین جانتا جتنی چیزین دنیا مین دیکھتے سب اُنھین کی پیدا کی ہوئی ہین اور گنگا جی اُنکے چرنون کا دھووَن ہوکر تینون لوک کو تارتی ہین اور اُنکا اسمرن اور دھیان کرنے اور کتھا سُننے سے سب پاپ چھوٹ کر مکت ملتی ہے جس جگہ آپ ساکشات پربرہم پرمیشور براجتے ہین وہان دوسرے کی پوجا نہین ہوسکتی اور یہ سب پرمیشور کی مایا ہے جو ہملوگ اُنکو اپنا بھائی بندھ اور جدونسی جانتے ہین ۔

چوپائی

سب سنسار سریر سمانا | پران روپ ہین یہ بھگوانا | سب آتما اُن کو جانو | پورن شانت روپ پہچانو

دوہا

ہر جو کی پوجا کرے من چت دے جو کوے | مانو پوجے دیو سب سُبھل کامنا ہوے

یہ بات سہدیو کی سُنکر شری کرشن جی اشارے سے منع کرنے لگے کہ تم کچھ مت کہو لیکن جتنے دیوتا اور رشیشور اور گیانی راجا اُس جگ مین بیٹھے تھے یہ بات سُنکر بول اُٹھے کہ اے سہدیو تیری بدھ اور تیری ماتا اور پتا اور گرو کو دھن ہے کہ جنھون نے تجھکو ایسا گیان سکھایا تمھارے پُرکھا بھی ایسے ہی گیانی اور دھرماتما ہوتے آئے ہین جب راجا جُدھشٹھر نے یہ بات سہدیو اور گیانی راجون کی اپنی اچھا کے موافق سُنی تب بڑی خوشی سے جڑاؤ سنگھاسن منگوا کر شری کرشن جی کو رکمنی آدک آٹھون پٹ رانیون سمیت اُسپر بٹھالا اور چرن اُنکا دھوکر چرنامرت لیا اور وہ جل اپنے پروار سمیت سر اور آنکھون مین لگایا اور سب دیوتا اور راجون نے وہ چرنامرت پاکر اپنا اپنا جنم سوارتھ کیا اور راجا جُدھشٹھر نے بکنٹھ ناتھ کو پیتامبر پہنایا اور کیسر اور چندن کا تلک لگا کر ریشمی اُپرنا اُڑھایا اور رتن جٹت اچھا اچھا گہنا بدن مین پہنا کر جڑاؤ کریٹ مکٹ سر پر باندھا اور رتن اور موتیونکا ہار اور خوشبودار پھولون کا ہار گلے مین پہنایا اور بدھ پورب پوجا کرکے بہت رتن اور درب آدک اُنکے آگے بھینٹ رکھکر بنتی کیا کہ اے بھگوان آپ تینون لوک اور سب چیز کے مالک ہین اسلیے کوئی چیز آپ کو بھینٹ دیتے ہوے مجھے شرم معلوم ہوتی ہے یہ آنند دیکھتے ہی دیوتون نے شری کرشن جی کو دنڈوت کرکے اُنپر پھول برسانے اور اُنکی استت کرنے لگے ۔

دوہا

ایسی بدھ پوجے جبھی ماکھن پربھ جگدیش | بھئے لوگ آنند سب راجہ دیت اسیس

اُسوقت دوارکا ناتھ ایسے سندر معلوم ہوتے تھے کہ جسکی اُپما کہی نہین جاتی اور کوئی راجا اچھی طرح آنکھ اُٹھا کر اس سبب سے اُنکی طرف نہین دیکھتا تھا جسمین اُنکو نظر نہ لگ جائے ۔ اتنی کتھا سُنا کر شکدیو جی بولے کہ اے راجا پریچھت شری کرشن جی کی پوجا کرنے سے

جتنے چھوٹے اور بڑے وہان پر تھے سب خوش ہوے لیکن ششپال چندیلی کے راجا کو یہ بات اچھی نہ معلوم ہوئی اسلیے وہ تھوڑی دیر
نہین بولا پھر کچھ سوچ بچار کر اپنی موت نزدیک پہونچنے سے اُٹھ کھڑا ہوا اور کرودھ سے سبھا مین ہاتھ اُٹھا کر بولا کہ ای راجا جدھشٹھر اور دھرتراشٹر
اور بھیم پتامہ اور درجودھن آدک تم لوگ بڑے بڑے گیانی اور دھرماتما ہوکر ایسے نادان ہوگئے کہ ایک لڑکے کے کہنے سے شریکرشن
کی پوجا اسطرح پر کی جسطرح کوئی آدمی جگت اور ہوم کرنے کی کھیر کوّے کو کھلاوے تم لوگ نہین جانتے کہ بسدیو نندن نے بہت دن
تک جنگل مین گئو چرا کر اہیرون کے ساتھ روٹی کھائی اور پرائی استریونکے ساتھ راس لیلا کرکے بھوگ اور بلاس کیا جب سے آجتک
یہ بات اچھی طرح نہ معلوم ہوئی کہ شریکرشن چندر بسدیو جادو کے بیٹے ہین یا نند گوپ کے بیٹے ہین تو پھر اُنکو کون برن اور کسکا بیٹا
کہا جائے یہ بڑا تعجب ہی کہ تم لوگ ایسے آدمی کو جسکے مان اور باپ کا ٹھکانا نہین لگتا الکھ اگوچر پرمیشور کہتے ہو انھین شریکرشن جی نے
راجا اندر کی پوجا چھڑا کر گوبردھن پہاڑ پجوایا تھا یہ شاستر کے موافق نہ چلکر جو کچھ انکے من مین آتا ہی وہی کرتے ہین سواے دودھ آدک
چرانیکے اور ادھرم کرنیکے کوئی اچھا کام انھون نے نہین کیا دیکھو یہ دشمن کے ڈر سے اپنی جنم بھوم چھوڑکر سمدر کے ٹاپو مین جا بسے
ہین اسلیے برجباسیون کو اُنکے برہ مین بہت دکھ ہوتا ہی تسپر بھی یہ کچھ دھیان نہین کرتے اور برندابن مین رہکر انھون نے گوپیونکے
کپڑے چرائے تھے اور جدبنسی لوگ راجا جات کے شاپ دینے سے تلک دھاری راجا نہ ہوکر تھوڑے دنون سے بڑھ گئے ہین پھر تم
لوگون نے کیا سمجھکر اُنکی پوجا کی مین پرمیشور کی سوگند کھا کر کہتا ہون کہ یہ سب بات کہنے سے مجھے کچھ اپنی پوجا کرانے کی اچھا نہین ہی جو
بات سچ تھی وہ کہدی دیکھو جہان پر بید بیاس اور نارد من اور پاراشر آدک بڑے بڑے رکھیشور اور شری برہماجی اور شری مہادیوجی
اور اندر آدک بڑے بڑے دیوتا بیٹھے ہین وہان پر شریکرشن جی کی پوجا کرنا ایسا ہی جیسے کوئی ہوم کی سامگری کتے کو کھلاوے
اور راجا جدھشٹھر جو شریکرشن جی کی بڑائی کرتے ہین اُسکا یہ سبب ہے کہ جسطرح کنتی نے اپنے پت کو چھوڑکر دوسرے کے بیج سے جدھشٹھر آدک
کو پیدا کیا اُسیطرح شریکرشن کے باپ کا بھی ٹھکانا نہین لگتا اپنے برابر والون کی سب چاہنا کرتے ہین شریکرشن مہاراج ششپال کی
باتونکا کچھ جواب نہ دیکر ایک ایک بُری بات کہنے پر لکیر کھینچتے جاتے تھے ۔

دوہا

متھرا گیا پراگ تج گیو اور ہی دیش | کھاری جل اوپر بسیو کیو ٹھگن کو بھیس

جب اسطرح بہت سی بُری بُری باتین ششپال شریکرشن جی کو کہنے لگا تب گیانی لوگ پرمیشور کی نندا سننے مین ادھرم سمجھکر وہانسے
اُٹھ گئے اور بھیم سین اور درونا چارج اور ارجن نے کرودھ کرکے ششپال سے کہا کہ ای مورکھ ابھمانی تو ہمارے سامنے تربھون پت کی
نندا کرتا ہی چپ رہ نہین تو ابھی تجھکو مار ڈالینگے جب یہ کہکر بھیم سین ششپال کے مارنے کیواسطے دوڑے تب ششپال بھی اُنکے
سامنے جاکر ایسا للکارا کہ سبھا والے ڈر گئے اُسوقت شریکرشن جی نے سنگھاسن سے اُترکر بھیم سین آدک کو سمجھایا کہ تم کوئی آدمی ششپال
پر ہتھیار مت چلاؤ اور بُرا کہنے سے منع مت کرو جو یہ چاہے وہ کہے دیکھو ساعت بھر مین یہ آپ مارا جائیگا ۔

دوہا بھیما دک سب سے کہیو کرودھ نہ کیجیے آج | تج بھراتا کی جگت مین لگھن کرو کہہ کاج

جب بھگنیٹھ ناتھ کے منع کرنے سے بھیم سین نے ششپال کو نہین مارا تب راجا جدھشٹھر سوچ مین ہوکر بولے کہ دیکھو ششپال میری
سبھا مین بھگوانکو ایسی بُری بات کہتا ہی کیا کرون بغیر حکم تربھون پت کے کچھ نہین کرسکتا جب اسطرح ششپال نے ایک سو ایک

کٹھور بچن شری کرشن جی کو کہے اور جدھشٹھر اُنکے بھگت کو بھی بُرا کہا تب بسدیو نندن نے کرودھ کرکے پوجا کی تھالی کو اپنے منتر سے سدرشن چکر بنا کر ششپال کا سر کاٹ ڈالا تب اُسکے دھڑ سے ایک جوت نکلکر پہلے آکاش مین جاکر پھر شری کرشن بیکنٹھ ناتھ کے منھ مین سما گئی یہ چرتر دیکھکر دیوتون نے شری کرشن جی پر پھول برسائے اور رکھیشور لوگ اُنکی استت کرنے لگے اور دوسرے راجون نے ششپال ایسے ادھرمی کی مکت دیکھکر تعجب مانا اتنی کتھا سُنکر راجہ پریچھت نے پوچھا کہ اے من ناتھ شری کرشن جی نے ششپال کو ایسا کٹھور بچن کہنے پر کسطرح مکت دی اور ایک سوا ایک لکھ کھینچکر اُسے مارنیکا کیا کارن تھا شکدیو جی بولے کہ اے راجا یہ حال اسطرح پر ہے کہ جے اور بجے نے سنکادک کے شاپ دینے سے تین بار سنسار مین جنم لیا اور تین مرتبہ پرمیشور سے دشمنی کرکے مکت پائی جب پہلے اُن دونون نے ہرن کشپ اور ہرنیاکش ہوکر دیوتونکو دُکھ دیا تب نارائن جی نے باراہ اور نرسنگھ اوتار لیکر اُنکو مارا دوسری مرتبہ جب راون اور کمبھ کرن ہوکر گئو اور برہمن کو دُکھ دینے لگے تب بیکنٹھ ناتھ نے شری رام چندر نام اوتار لیکر اُن دونون کو مار ڈالا ۔

دوہا

اب یہ تیجے جنم مین بھیو ایک ششپال
دنت بکر ہی دوسرو اسرن کو بھوپال

اے راجا پریچھت ششپال اور دنت بکر شری کرشن جی کو اپنا دشمن جانکر دن رات اُنکا دھیان کرتے تھے اسی سبب سے شری کرشن پربرہم اوتار نے سراپ کی مدت پوری ہونے پر ششپال اور دنت بکر کا سر سدرشن چکر سے کاٹ کر اُنکو مکت دی اور لکھین کھینچنے کا یہ کارن ہے کہ مہادیبی نام بسدیو جی کی بہن دم گھوش نام چندیلی کے راجا کو بیاہی گئی تھی جب اُسکے پیٹ سے ششپال جسکے تین آنکھین اور چار ہاتھ تھے پیدا ہوا اور راجا نے جوتشیون کو بلاکر اُسکی جنم کنڈلی کا پھل پوچھا تب برہمنون نے بچار کر کہا کہ اے مہاراج یہ لڑکا بڑا بلوان اور پرتاپی ہوکر اُس آدمی کے ہاتھ سے مارا جائیگا جسکے گلے ملنے سے ایک آنکھ اور دو ہاتھ اُسکے جاتے رہینگے دوسرا کوئی سنسار مین اُسکو نہین مار سکیگا جب یہ بات جوتشیون کی مہادیبی نے سُنی تب وہ اس بات کی پریچھا لینے کیواسطے ششپال اپنے بیٹے کو سبکی گود مین دیکر گلے لگانے لگی ایکمرتبہ مہادیبی ششپال سمیت دوارکا مین سوسین اپنے باپ کے گھر جاکر تھوڑے دن رہی جب اُسکو جوتشیونکی بات یاد آئی اور اپنے بیٹے کو جدبنسیون کے ساتھ گلے ملوایا تب شری کرشن جی سے گلے ملنے سے ایک آنکھ اور دو ہاتھ اُسکے جاتے رہے یہ حال دیکھتے ہی مہادیبی نے بنتی کرکے کہا کہ اے دوارکا ناتھ مین تمسے یہ بھیکھ مانگتی ہون کہ ششپال کو اپنی بوا کا بیٹا اپنا بھائی سمجھکر کبھی نہ مارنا یہ بات سُنکر تربھون پت بولے کہ اے بوا مین تیرے بیٹے کے سو قصور معاف کرونگا اس سے زیادہ قصور کریگا تو بنا مارے نہ چھوڑونگا اس بات کا اقرار مہادیبی سے لیکر اپنے گھر چلی گئی اور اُسنے یہ بچار کر اپنے من کو دھیرج دیا کہ میرا لڑکا کسواسطے سو قصور شری کرشن جی کے کریگا جو مارا جائیگا اسی سبب سے سو کٹھور بچن ششپال کے سہکر تب اُسکو شری کرشن جی نے مارا اور یہی گپت بات دوارکا ناتھ نے رجسوے جگ مین کہکر سب راجونکا سندیہ چھڑایا تھا یہ سنکر راجا پریچھت نے کہا کہ اے من ناتھ اب آگے کتھا سُنائیے شکدیو جی بولے کہ اے راجا پریچھت جب راجا جدھشٹھر کی جگ اچھی طرح پوری ہوئی تب اُنھون نے نیوتہری راجون کو اُنکی استریون سمیت جتھا جوگ اچھا اچھا گہنا اور کپڑا دیکر بدا کیا اور وہ لوگ خوشی سے اپنے گھر پہونچے اور جتنے چھوٹے بڑے اُس جگت مین آئے تھے وہ سب راجا جدھشٹھر سے ایسے خوش ہوے کہ کسی کا من گھر جانے کے واسطے نہین چاہتا تھا لیکن راجا دُرجودھن کو دھرم پتر یعنی راجا جدھشٹھر کی بڑائی سننے اور اُنکا پرتاپ دیکھنے سے ایسا ڈاہ پیدا ہوا کہ کرودھ کے مارے اپنے گھر چلا گیا ۔

ادھیائے چھپن۔ راجا جدھشٹھر کے استھان کی شوبھا کا برنن

راجا پریچھت اتنی کتھا سنکر بولے کہ ای مُن ناتھ جہان سب راجا اُس جگ کرنے سے خوش ہوے تھے وہان درجودھن نے کیون دُکھ مانا اور جگ کا کام کسطرح سب کو بانٹا گیا یہ کتھا کہیے شکدیو جی بولے کہ ای راجا پریچھت تم دھن ہو جو ہر کتھا سننے سے آسودہ نہین ہوتے سُنو کہ ارجن آدک چارون بھائی راجا جدھشٹھر کا حکم خوشی سے مانکر کسی چھوٹے بڑے کام کرنے مین کچھ شرم نہین کرتے تھے لیکن سب باتون کے مالک شری کرشن جی ہی تھے اسلیے اُنھون نے جتھا جوگ سب کام راجون کو بانٹ دیا تھا بھیم سین کو بھوجن کرانے کا کام سونپ کر بانٹ دینا اُسکا دھرشٹ دُمن کے اختیار رکھا تھا اور خزانہ وغیرہ دُرجودھن کو سونپ کر خرچ اُسکا کرن کے ذمے کیا تھا جبکا دان آجتک سنسار مین ظاہر ہی اور آدر سنمان کرنا اور خبر لینا نیوتے والے راجون کا ارجن کو سونپ کر آراستہ کرنا سبھا کے مکان کا بُدھجی کے حوالہ کیا تھا اور دیوتا اور رکھیشور اور برہمنون کی پوجا اور سیوا کرنا سہدیو کو سونپ کر جمع کرنا درب آدک سب سامان کا نکل کے ذمے کیا تھا اور شری کرشن جی نے برہمنون کے پانون دھونا اور اُنکی جوٹھی پتل اُٹھانا اپنے ذمے لیا تھا اور دروپدی جی رُکمنی آدک استریون کا شُشرُشا چارانتہ کرن سے کرتی تھین اسطرح پر راجا جدھشٹھر نے شری کرشن جی کی اگیا کے موافق جو کام جگ کا جس راجا کو سونپ دیا تھا وہ لوگ اُس کام کو بڑے پریم سے کرتے تھے لیکن راجا دُرجودھن کپٹ کی راہ سے ایک روپیہ دینے کی جگہ دس روپیہ راجا جدھشٹھر کا اسلیے لوگون کو دے ڈالتا تھا کہ جسمین روپیہ گھٹ جائے تو راجہ جدھشٹھر کی ہنسی ہو بیکنٹھ ناتھ کی کرپا سے اسطرح بہت دینے مین بڑا نام اور دھرم راجا جدھشٹھر کا ہوتا تھا اور دُرجودھن کے ہاتھ مین چکر رکھا ہونیسے ایسا پربھاؤ تھا کہ جس بھنڈار سے ایک روپیہ خرچ کرے اُسمین دس گنا بڑھ جاے اسی سبب سے شری کرشن انترجامی نے اسکو روپیہ وغیرہ کا خزانہ سونپا تھا لیکن دُرجودھن کو یہ مہما اپنے چکر کی معلوم نہ تھی۔ ای راجا پریچھت جب اچھی طرح راجا جدھشٹھر کی جگ بڑے جس کے ساتھ پوری ہوئی تب دھرم راج نے بے گنتی روپیہ اور رتن اور گہنا اور کپڑا جگ کرانے والے برہمن اور رکھیشور اور اُنکی استریون کو اچھا پوربک دیکر خوش کیا اور سب چھوٹے اور بڑونکو ساتھ لیے ہوے گنگا کنارے جاکر وہان دروپدی سمیت بدھ پوربک اسنان کیا اُسوقت برہمن اور رکھیشورون نے بید پڑھا اور دیوتون نے راجا جدھشٹھر پر پھول برسائے اور کہا کہ دھن بھاگ دھرم راج کا ہی جسنے ایسی کٹھن جگ پوری کی اور اپسراؤن نے اپنے اپنے بھاؤ نپر ناچ کر گندھربون نے گانا سنایا۔

		چوپائی	
	یا بدھ سکل سور کے باسی		دیکھ جگ بدھ بھئے ہلاسی
دوہا	نرناری چھوٹے بڑے کہت دھن جد راج		جنکی کرپا سُدرشٹ سے بھیو جگ کو کاج

اُسوقت سب ہستناپور باسی اچھے اچھے گہنے اور کپڑے پہنے ہوے سوبھا دیکھنے کیواسطے اپنے اپنے کوٹھون اور کھڑکیون پر بیٹھکر راجا جدھشٹھر کے بھاگ کی بڑائی کرنے لگے اُنکا روپ اور نگر کی شوبھا دیکھکر سب جدبنسی آپسمین کہنے لگے کہ ہم لوگ جانتے تھے کہ دوارکا پُری کے برابر دوسرا شہر سنسار مین نہ ہوگا ہستناپور اُس سے بھی اچھا دکھائی دیا جب راجا جدھشٹھر اسنان کرکے اپنے مکان پر آئے تب جتنے برہمن اور جاچک اور بھکھاری وہان اکٹھا ہوے تھے اُنکو منھ مانگا دان اور دچھنا دیکر آنند پوربک بدا کیا جب

ایسی مرضی راجا جدھشٹھر کی دیکھکر سب چھوٹے بڑے اُنکا جس گانے لگے تب درجودھن کو جدھشٹھر کی بڑائی سننے اور سب راجونکو اُنکے سامنے دنڈوت کرتے دیکھنے سے بڑا ڈاہ پیدا ہوا۔

دوہا

جگ کتھا ششپال بدھ کہے سُنے جو کوے
پاوت پھل وہ جگت کو لہے مکت پھل سوے

شیام سندر اپنی پٹ رانیونکو ہر روز سمجھایا کرتے تھے کہ تمکو گنتی اور دروپدی کی سیوا اچھی طرح کرنا جسمین وہ کسی بات کا دُکھ نہ پاوین اور پٹ رانیون کی سندرتائی اور گہنے اور کپڑے کی طیاری دیکھنے اور گھونگھرو کی آواز سننے سے دیوتونکا چت ٹھکانے نہین رہتا تھا آدمی کون گنتی مین ہی جب راجا جدھشٹھر اپنے خاص مکان مین جو مے دانو نے بنا دیا تھا جڑاؤ سنگھاسن پر دروپدی سمیت بیٹھے تب دوارکا ناتھ کی اچھا کے موافق اپسرا اور گندھرب لوگون نے دیولوک سے آکر وہان ناچنا اور گانا شروع کیا اُسوقت کیسی سوبھا راجا جدھشٹھر کی معلوم ہوتی تھی کہ جیسے اندر امراوتی پُری مین اپنی استری کو ساتھ لیکر اندراسن پر بیٹھے لیکن راجا جدھشٹھر ایسے سُکھ اور جس ملنے پر کچھ ابھمان نہ لاکر یہ سمجھتے تھے کہ شیام سندر کے پرتاپ سے میری جگ پوری ہوکر یہ جس ملتا ہی جسوقت راجا جدھشٹھر اندر کے برابر راج سبھا مین بیٹھے ہوے اپسراؤن کا ناچ دیکھتے تھے اُسی وقت راجا درجودھن بہت فوج ساتھ لیکر ابھمان پورک وہان آکر مکان دیکھنے چلا اُسمین بلور اور رتن جڑے ہوکر کئی جگہ ایسے کنڈ بلور کے بنے تھے جنمین پانی بھرا ہوا معلوم ہوتا تھا اور کئی جگہ پانی بھرے ہوے کنڈ سوکھے دکھلائی دیتے تھے جب درجودھن نے سوکھے آنگن مین پانی سمجھکر اپنا جامہ اُٹھایا اور دوسری جگہ سوکھا مکان جانکر پانی مین کپڑے سمیت چلا گیا تب کُنتی اور دروپدی آدک استریان کھرکیون سے یہ حال دیکھکر ہنسنے لگین اور بھیم سین کھلکھلا کر بولے کہ ای دھرتراشٹر کے بیٹے آگے چلو یہ حال درجودھن کا دیکھکر راجا جدھشٹھر نے بھیم سین کو ہنسنے سے بہت منع کیا لیکن وہ اُنکے منع کرنے پر بھی کھلکھلا کر ہنستے رہے تب درجودھن بہت لجت ہوکر من مین کہنے لگا کہ دیکھو لوگ مجھے اندھا بنا کر میری ہنسی کرتے ہین جب ایسا بچار کر درجودھن کرودھ مین ہوکر بنا دیکھے مکان اُسی جگہ سے اپنے گھر پھر گیا تب راجا جدھشٹھر بہت سوچ کرنے لگے لیکن بھیم سین اور شیام سندر بہت خوش ہوے اور درجودھن اپنی سبھا مین بیٹھکر منتریون سے بولا کہ دیکھو شری کرشن کا بل پاکر جدھشٹھر کو ایسا ابھمان ہوگیا کہ آج سبھا مین بھیم سین نے میری ہنسی کی اس بات کا بدلا اُنسے نہ لون تو آج سے اپنا نام درجودھن نہ رکھون۔ اتنی کتھا سنا کر شکدیوجی بولے کہ ای راجا پریکھیت درجودھن کی دشمنی زیادہ ہونے کا یہی سبب تھا اُسی دن سے درجودھن نے جدھشٹھر آدک کے پیچھے پڑکر اُنکو بن باس دیا بشار پورک حال اُسکا مہابھارت مین لکھا ہی شری کرشن پربرہم پرمیشور مہابھارت کراکے بڑے بڑے شوربیرونکا ناش کرانا چاہتے تھے اسی سبب سے اُنکی اچھا کے موافق کورؤن اور پانڈوون سے دشمنی ہوئی تھی۔

دوہا

جو پرگٹے سنسار مین بھار اُتارن کاج
بھارت چاہت ہین کرن ماکھن پربھ جدراج

ادھیاے چھہتر۔ جدھکرنا راجا شالؔ کا دوارکا مین

شکدیوجی نے کہا کہ ای راجا پریکھیت جسدن راجا شال ششپال کی برات مین کندن پور جاکر شیام اور بلرام سے ہارمانکر بھاگ آیا تھا اُسی دن سے اُسنے یہ پرتگیا کی تھی کہ مین جدبنسیونکا بنس سنسار مین چینا چھوڑ دون تو آج سے چھتری نہ کہلاؤن

دوہا

مارو جب ششپال کو ماکھن پربھ گوپال | شال نرپت ات دکھ بھیو سُنت متر کو کال

ششپال کا مرنا سنتے ہی راجا شال نے بچار کیا کہ جدبنسیونکو جو بڑے زبردست ہین بنا بردان پائے کسی دیوتا کے جیتنا مشکل ہے جب ویسا بچار کر راجا شال ششپال کا بدلا لینے کیواسطے شری مہادیوجی کا تپ اور دھیان سچے من سے کرنے لگا اور برس دن تک برابر مٹھی بھر راکھ شام کے وقت کھا کر رہا تب بھولا ناتھ نے پرسن ہو کر اپنا درشن اُسکو دیا اور کہا کہ تجھکو جو اچھا ہو وہ بردان مانگ ۔

دوہا

مہامُدت کر جور کر بولیو شال نریش | شتر بیر مُونہہ دیجیے بھولا ناتھ مہیش

اے مہاپربھو مجھکو ایسا بمان آکاش مین اُڑنے والا دیجیے جسکو دیکھکر جدبنسی لوگ ڈر جائین اور کوئی ہتھیار کسی دیوتا یا دیت کا اُس بمان پر نہ لگے یہ بات سنتے ہی شری شوجی نے مے نام دانو کو بلا کر کہا کہ تو ایک بمان بہت بڑا اور چوڑا راجا شال کیواسطے ایسا بنا دے کہ جسمین کوئی ہتھیار نہ لگے اور جہان چاہے وہان اُڑاتا ہوا ساعت بھر مین لیجاے جب مے دانو نے شری مہادیوجی کی اگیا کے موافق ایک بمان اشٹ دھاتی بہت لمبا اور چوڑا اپنی مایا سے تیار کر دیا تب راجا شال اپنے شوربیر اور سینا کو ہتھیار سمیت اُس بمان مین بیٹھا کر دوارکا کیطرف گیا اُن دنون شیام سندر پردمین آدک کو جگ ہو جانے کے بعد دوارکا بھیجکر آپ راجا جدھشٹھر کے پریم سے بلرام جی سمیت اندرپرستھ مین رہگئے تھے جب اُنکے پیچھے راجا شال نے پہونچکر دوارکا پُری کو چارونطرف سے گھیر لیا اور وہان کے درخت اور مکانونکو جڑ سے اُکھاڑ کر گرانے لگا اور اُسکی مایا سے دوارکا پُری مین پرلے کال کی آندھی چلکر آگ اور پتھر برسنے لگے تب دوارکا باسیون نے گھبرا کر یہ حال راجا اگرسین سے کہا راجا نے پردمین اور سامب کو بلا کر حکم دیا کہ شیام اور بلرام کا نہ رہنا سُنکر راجا شال ہمکو دُکھ دینے آیا ہے اسلیے تم دونون بھائی ہماری سب فوج ساتھ لیکر اُس سے لڑو یہ بات سُنتے ہی جب پردمین جی نے دوارکا باسیون کو دھیرج دیا اور سامب اور ساتکی اور کرت برما آدک شوربیر اور بہت فوج اپنے ساتھ لیکر شہر کے باہر لڑنے آئے تب راجا شال نے پردمین جی کو دیکھکر ایسے بان چلائے کہ چارونطرف گھٹا روپی اندھیارا چھا گیا اُسوقت پردمین جی نے اُن نام شستر اپنا جیسے چھوڑا ویسے اسطرح اُجیالا ہو گیا جسطرح سورج کے نکلنے سے کہر انہین رہتا جب راجا شال کا رتھ پردمین جی کے سامنے آیا تب پردمین جی نے ایک بان سے رتھ کی دھوجا کاٹکر دوسرے بان سے سارتھی کو مار ڈالا اور تیسرے بان سے رتھ کے گھوڑے کو مار گرا دیا اور اُسکے ساتھ کے بہت شوربیرونکو اپنے بانون سے گھائل کر ڈالا جب راجا شال ایسی بہادری پردمین جی کی دیکھکر گھبرا گیا تب سامنے لڑنے کی سامرتھ نہ رکھکر مایا جدھ کرنے لگا کبھی بڑا روپ دکھکر سامنے آتا اور کبھی چھوٹا روپ بنکر آکاش سے آگ اور پتھر برساتا ۔

دوہا

ایسی بدھ مایا بہت کری موڑھ رن مانہہ | شری پردمین پرتاپ تے دور ہوت چھین مانہہ

ادھر تو راجا شال اپنی مایا جدھ سے جدبنسیونکو دُکھ دے رہا تھا اُدھر دیومان اُسکے منتری نے پردمین جی پر بان چلانا شروع کیا اُسوقت کام روپ نے اپنے بانون سے اُسکا بان کاٹ کر ایک بان ایسا مارا کہ دیومان بیہوش ہو گیا جب تھوڑی دیر مین دیومان کا چت ٹھکانے ہوا تب اُسنے کرودھ کر کے ایسے زور سے ایک گدا پردمین جی کے سر پر ماری کہ وہ مورچھا کھا کر رتھ مین گر پڑے تب دیومان چلّا کر بولا کہ مین نے کام روپ کو مار ڈالا جب یہ بات سنکر جدبنسی گھبرا گئے اور دارکا سارتھی کے بیٹے دھرم پت اُنھون نے

کرشن کمار کو بہت بیہوش دیکھا تب وہ رتھ اُنکا رن بھوم سے ہانک کر الگ لیگیا جب تھوڑی دیر کے بعد پردمن جی چیتن ہوے تب وہ رتھ اپنا رن بھوم مین نہ دیکھکر بڑے کرودھ سے سارتھی سے بولے کہ تو نے بہت بُرا کیا جو مجھکو رن بھوم سے الگ لے آیا۔

چوپائی

ایسو نہین اُچت ہی تو نہہ | جان اچیت بھگا یو مونہہ
جُدکل مین ایسا نہین کوئی | کھیت چھوڑ جو بھاگا ہوئی

اے دھرم پت تو نے مجھکو کبھی لڑائی سے بھاگتے دیکھا تھا جو آج رن بھوم سے بھاگ کر میرے ماتھے پر کلنک کا ٹیکا لگایا اب مین شری شیام سندر اور بلرام جی کو اپنا منھ کیا دکھاؤنگا سنساری لوگ میری ہنسی کرکے بھائی لوگ مجھکو نامرد کہینگے اور رکمنی ماتا میرے پیدا ہونیکا دُکھ مانکر سب بھوجائیان بحث کرینگی تو نے یہ کام کرکے اپنے باپ کا نام دھرایا اور جگ مین میری ہنسی کرائی۔

چوپائی

رن مین مرے پرم پد پاوے | جیت ہوے تو شور کہاوے

دوہا

رام کرشن سُن ہین جبے پچھتے ہین من مانہہ | کہہ ہین پرگٹیو پردمن مہا کپوتن مانہہ

جب دھرم پت نے یہ بات پردمن جی کی سُنی تب رتھ سے اُترکر اور ہاتھ جوڑکر نہو کیا کہ اے دینیال آپسے کچھ حال راج نیت کا چھپا نہین ہی میرے گرو نے ایسا بتایا ہی کہ جب مہارتھی لڑتے وقت بیہوش ہو جائے تب اُسکے سارتھی کو چاہیے کہ رتھ اُسکا رن بھوم سے الگ لیجاکر کھڑا رکھے اور جو سارتھی گھائل ہو جائے تو مہارتھی کو اُسکی رچھا کرنا اُچت ہی اسلیے جب آپ گدا لگنے سے بیہوش ہو گئے تب مین نے آپکا رتھ رن بھوم سے الگ لاکر کھڑا کردیا۔

دوہا

گرو کی اگیا جان کر مین کینھو یہ کاج | مونہہ دوش لاگے نہین جُدکل کے سرتاج

اے مہاپربھو رتھ دوڑاتے وقت میرا پیچھے رہجانا یا رسی یا پہیا اُسکا ٹوٹ جانا تو مین قصوروند ہوتا بے قصور سیوک پر غصہ کرنا نہ چاہیے تھوڑی دیر آرام کرچکے اب چلکر لڑائی کیجیے یہ بات سُنکر پردمن جی نے کہا کہ اے دھرم پت تمنے تو اپنے گرو کی اگیا کے موافق یہ کام کیا لیکن اسمین میری نام دھرائی ہوئی اسلیے تم قسم کھاؤ کہ یہ حال ہم کسی سے نہ کہینگے جب دھرم پت نے سوگند کھاکر پردمن جی کا سوچ چھڑایا تب اُنھون نے ہاتھ منھ دھوکر دھنکھ بان اُٹھا لیا اور رتھ رن بھوم مین لیگئے۔

ادھیاے ستتر۔ آنا شری کرشن جی کا دوارکا مین اور مارنا راجا شال کو

شکدیو جی نے کہا کہ اے راجا پریچھت جو جدبنسی لوگ پردمن جی کو بیہوش دیکھکر اُداس ہو گئے تھے وہ پردمن جی کا رتھ دیکھتے ہی ایسے خوش ہو گئے جیسے مُردے کے بدن مین جان آجاوے اُسوقت پردمن جی نے اپنے ساتھیونکو دھیرج دیکر دھرم پت سے کہا کہ تم جلدی رتھ میرا دیوان کے پاس جہان وہ جدبنسیونکو مار رہا ہی لیچلو جب یہ بات سُنکر سارتھی نے رتھ پردمن جی کا دیوان منتری کے سامنے پہونچا دیا تب کرشن کمار نے للکارکر اُس سے کہا کہ تو ادھر اُدھر غریبون کو کیا مارتا ہی ہمسے آکر جدھ کر یہ بات سنتے ہی دیوان جدبنسیون سے لڑنا چھوڑکر پردمن جی پر بان چلانے لگا تب پردمن جی نے چار تیرون سے چارون گھوڑے اسکے رتھ کے مارکر ایک تیر سے سارتھی کو مار ڈالا اور دو تیر سے دھوجا اور چھتر اور ایک تیر سے دھنکھ کاٹکر تین تیرون سے دیوان کو مار گرایا اُسوقت سامب جی بھی اسطرح شال کی فوج کو مارکر گرانے لگے جس طرح کسان لوگ جوار کا کھیت کاٹ گراتے ہین ایسا جدھ سارب اور پردمن جی کا دیکھکر بیت سارتھی

راجا شال کے بھاگ چلے تب بہت آدمی بھاگتے وقت سمدر مین ڈوب کر مر گئے جب اسطرح ستائیس دن برابر راجا شال پر بمین آدک سے لڑتا رہا تب جدبنسیون نے ایسی سامرتھ اور شورتا اُسکی دیکھکر آپسمین کہا کہ یہ کوئی بڑا شوربیر ہی جو اتنے دن ہمارے سامنے لڑائی مین ٹھہرا نہیں تو شری کرشن مہاراج کی کرپا سے آج تک کوئی شوربیر پانچ دن سے زیادہ ہمارے سامنے نہین لڑا ہی - اے راجا پریچھیت جب اسطرح راجا شال مایا جُدھ کرکے جدبنسیون کو دُکھ دینے لگا تب اندر پرستھ مین شری کرشن جی نے کیا سپنا دیکھا کہ دوارکا پُری کو کسی نے جلا کر سمدر مین ڈبو دیا اور جدبنسی لوگ رن بھوم مین مرے پڑے ہین تب اُنھون نے راجا جدھشٹھر سے کہا کہ مہاراج بُرا سپنا دیکھنے سے ایسا معلوم ہوتا ہی کہ ششپال کے ساتھی دیت دوارکا پُری مین جدبنسیون کو مار کر ناش کیا چاہتے ہین اگیا دو تو وہان جا کر اُنکی رچھا کرون راجا جدھشٹھر نے ہاتھ جوڑ کر بنتی کیا کہ اے مہاپربھو مجھکو آپکا کہنا ٹالنا نہین ہی یہ بات سنتے ہی جب شیام سندر اور بلرام رتھ پر بیٹھکر دوارکا کو چلے تب شہر کے باہر آکر کیا دیکھا کہ ایک ہرنی بائین طرف سے نکلگئی اور کتا سامنے کھڑا ہوا سر اپنا جھاڑتا ہی یہ دونون اسگن دیکھتے ہی شری کرشن انترجامی سب حال دوارکا کا جانکر سارتھی سے بولے کہ رتھ جلدی لیچلو -

دوہا

دارُک رتھ ہانکیو تبھی ہر کی اگیا پاے
بان روپ دُجے دوس رن مین پہونچے جاے

شیام سندر نے جُدھ راجا شال کا دیکھ کر بلداؤ جی سے کہا کہ اے بھائی تم دوارکا مین جا کر راجا اگرسین اور پرجا کی رچھا کرو مین شال کو مار کر وہان آؤنگا جب ریوتی رمن یہ اگیا پا کر دوارکا کو گئے تب دیت سنگھارن بسدیو نندن نے دارک سے کہا کہ جلدی میرا رتھ شال کے سامنے لے چل جیسے دارک سارتھی رتھ شیام سندر کا دوڑا کر شال کے سامنے پہونچا دیسے راجا شال نے بیکنٹھ ناتھ کے رتھ کی دھوجا پہچانکر ایک سانگ دارک رتھوان پر چلائی تب لچھمی پت نے ایک بان سے اُسکی سانگ کاٹکر سولہ بان ایسے مارے کہ بان راجا شال کا کھار کے چاک کی طرح گھومنے لگا اُسوقت شال نے ایک بھالا بڑے روز سے شیام سندر پر چلایا تب دوارکا ناتھ اُسکو بھی اپنے بان سے کاٹ کر اسطرح بان مارنے لگے کہ راجا شال گھبرا گیا لیکن اُسنے پھرتی سے ایسا بان شیام سُندر کے بائین ہاتھ مین مارا کہ سارنگ دھنُھ اُنکے ہاتھ سے گر پڑا جب کہ اُسکے گرنے کی آواز تینون لوک مین پہونچی تب دیوتا اور جدبنسی لوگ ڈر کر اُداس ہو گئے اور راجا شال اگیان نے اپنی جیت سمجھکر چلا کر کہا کہ اے کرشن چندر تم رُکمنی کو جسکی منگنی ششپال میرے متر سے ہوئی تھی زبردستی اُٹھا لیگئے اور راجا جدھشٹھر کی جگ مین تمنے ششپال کو مار ڈالا جو تم دو گھڑی میرے سامنے کھڑے رہگر نہ جاؤ گے تو مین آج اپنے متر کا بدلا تمسے لونگا مجھکو بھوما سر اور شنکھاسُر آدک دیت جنکو بل اور چھل سے تمنے مار ڈالا تھا مت سمجھنا یہ بات سنکر دیت سنگھارن بولے کہ اے شال شوربیر لوگ اپنی بڑائی آپ نہین کرتے سنسار مین اپنے جس گانے والے کو کوئی نہین اچھا کہتا اسلیے جو کچھ بل رکھتے ہو وہ دکھلاؤ جسکی موت نزدیک آپہونچتی ہی اُسکو بھلی اور بُری بات کہنے کا بچار نہین رہتا جسطرح ششپال مارا گیا اُسی طرح تو بھی ایک ساعت مین مارا جائیگا ایسا کہکر شیام سندر نے ایک گدا شال کے سر پر اس زور سے ماری کہ خون اُسکے منھ سے گر گر بدن اُسکا کانپ اُٹھا لیکن وہ انتر دھیان ہو کر مایا جُدھ کرکے آگ برسانے لگا تب بسدیو نندن نے ایسے بان مارے کہ سب مایا چھوٹ کر راجا شال بمان سمیت پرتھوی پر گر پڑا جب پھر اُٹھکر اُسنے ایک گدا شیام سندر پر چلائی تب لچھمی پت نے وہ گدا کاٹ کر ایک گدا اُسکے ایسی ماری کہ وہ بیہوش ہو گیا جب تھوڑی دیر مین وہ ہوش مین آیا تب ستر کے روز سے وہ اپنے

دوت بناکر سر اور منھ مین دھول لپیٹے پسینا بہتا ہوا شیام سُندر کے پاس آیا اور رو کر بولا کہ اے ترِبھون پت مجھکو دیوکی تمھاری ماتا نے بھیجکر کہا ہی کہ راجا شال بسدیو تمھارے باپ کے مارنے کیواسطے پکڑ لے گیا ہی تم اُنکی خبر کیون نہین لیتے یہ بات دوت کی سُنکر ایک ساعت بسدیو نندن نے سوچکر کے پھر بچار کیا کہ بلرام جی کے سامنے جنکو کوئی دیوتا بھی جیت نہین سکتا راجا شال بسدیو جی کو کسطرح پکڑ لیگیا ہوگا جسوقت شیام سندر اسطرح کا سوچ اور بچار کر رہے تھے اُسی وقت راجا شال مایا روپی بسدیو بنا کر اُنکے بال پکڑے ہوے شری کرشن جی کے سامنے لے آیا تب مایا روپی بسدیو تڑپتا ہوا شیام سندر سے رو کر بولا کہ اے بیٹا ہم تمکو پیدا اور پالن اور رچھا کرنے والا سنسار کا جانتے ہین راجا شال تمھارے سامنے مجھے لاکر میرا پران لینا چاہتا ہی اسکے ہاتھ سے جلدی چھڑاؤ یہ بڑے شرم کی بات سمجھنا چاہیے کہ جو مین تم ایسا ترِبھون پت بیٹا رکھکر اتنا دُکھ پاؤن جسوقت مایا روپی بسدیو اسطرح بلاپ کر رہا تھا اُسی وقت شال نے للکار کر شیام سندر سے کہا کہ دیکھو ہم تمھارے سامنے بسدیو کو پکڑ لاکر مارتے ہین تم کو بل ہو تو چھڑا لو ایسا کہکر راجا شال نے مایا روپی بسدیو کا سر تلوار سے کاٹ کر برچھی کی نوک پر اُٹھا لیا اور سب لوگون کو دکھلا کر بولا کہ اے شری کرشن تمنے دیکھا جسطرح مین نے تمھارے باپ کو مار ڈالا اُسی طرح سب جدنسیون کو مار کر سمدر مین ڈال دونگا یہ حال دیکھکر شیام سندر کو ایک ساعت مورچھا آگئی پھر انھون نے دھیان دھر کر دیکھا تو معلوم ہوا کہ مایا روپی بسدیو ہی اتنی کتھا سُنا کر شکدیو جی بولے کہ اے راجا جسوقت مایا روپی دوت نے آکر دیوکی جی کا سندیسا کہا اور شال نے مایا روپی بسدیو کا سر کاٹ لیا اُسوقت کچھ پت کو کچھ سندیہ ہوا تھا یہ حال سُنکر رکھیسور اور گیانی لوگ ایسا کہتے ہین کہ جن پرمیشور کا نام لینے سے سندیہ چھوٹ کر من شُدھ ہو جاتا ہی اُنکے کامون مین سندیہ کرنا نہ چاہیے ۔

چوپائی

جو پربھ کیول برہم کہاوین | کہہ کارن انتو بھرم پاوین
جگ مین منکھ دیہہ دھر آئے | تہہ کارن انتو بھرم پائے

دوہا

ماکھن پربھ بھگوان کو کہون کچھ بھرم نا نہہ | تدپ یہ لیلا کری جان لیو من ما نہہ

جب شیام سندر نے سمجھا کہ شال نے مایا روپی بسدیو بنا کر سر کاٹا ہی تب پانچ جنیہ شنکھ اپنا بجا کر بڑے کرودھ سے اپنا رتھ اُسکے پیچھے دوڑایا اور ایک گدا ایسی ماری کہ ہمان راجا شال کا سو ٹکڑے ہو کر سمدر مین گر پڑا اُسوقت شال نے بمان پر سے کود کر ایک اور بسدیو نندن پر چلائی تب بیت سنگھارن نے اپنی گدا سے اُسکی گدا توڑ ڈالی ۔

چوپائی

سوئی گدا بجر سم بھاری | کیتک بار شال پر ماری

دوہا

واکو بل کیہے کہا جُدھ کرے ات گھور | شری ماکھن پربھ کی گدا چھن مین ڈالی توڑ

جب اسطرح راجا شال دیر تک دوارکا ناتھ سے گدا جُدھ کرتا رہا تب برندابن بہاری نے بان سے ہاتھ اُسکے کاٹکر گدا سمیت گرا دیے اور سدرشن چکر مار کر اسطرح سر کاٹ لیا جسطرح اندر نے برتراسُر دیت کو مارا تھا جب شال کے دھڑ سے ایک جوت نکلکر شری کرشن بیکنٹھ ناتھ کے مُنھ مین سما گئی تب دیوتون نے مزا راجا شال کا دیکھ کر خوشی کا نقارہ بجایا اور شری کرشن جی پر پھول برسائے ۔

ادھیائے اٹھتر

آنا راجا دنت بکر اور بدورتھ دونون بھائیون کا شری کرشن جی سے لڑنے کیواسطے

شکدیو جی نے کہا کہ اے راجا پریکھیت جسطرح دنت بکر اور بدورتھ دونون بھائی ششپال کے مارے گئے تھے وہ حال کہتے ہین سنو کہ جسدن راجا ششپال راجا جدھشٹھر کی جگ مین مارا گیا اُسی دن وہ دونون بھائی شری کرشن جی سے ششپال اپنے بھائی کا بدلا لینے کے واسطے بچار کرتے تھے جبکہ اُنھون نے سنا کہ راجا شال ہمارے بھائی کا متر دوارکا مین جاکر لڑ رہا ہی تب اُن دونون نے بھی بہت فوج ساتھ لیکر دوارکا پُری پر لڑنے کیواسطے چڑھائی کی ۔

دوہا
گج رتھ پیدل ترنگ کی سین لیے نج ساتھ
چلے دوارکا اور کو سب اسُرن کے ناتھ

شیام سندر راجا ششپال کو مار کر ابھی تک دوارکا پُری مین نہین پہونچے تھے کہ اُسی وقت دنت بکر اور بدورتھ دونون بھائی اپنی فوج سمیت وہان پہونچے اور مرلی منوہر کو گھیر لیا جب اُنکو دیکھکر سب جدنسی گھبرا گئے تب دنت بکر باسدیو کے سامنے جاکر ابھمان سے بولا کہ تمنے میرے بھائی اور متر کو مارا ہی اسلیے آج تمکو جدنسیون سمیت جم پُری مین بھیجکر اُنکا بدلا لونگا پہلے تم اپنا ہتھیار میرے اوپر چلاؤ پیچھے سے مین تمکو مارونگا جسمین تمکو یہ اُلہنا نہ رہجائے کہ مین نے دنت بکر پر ہتھیار نہین چلایا تمنے بڑے بڑے شور بیر جدھر مین مارے ہین لیکن آج میرے ہاتھ سے جیتے بچکر تمکو گھر جانا مشکل ہی ۔

چوپائی

کہت سنو موہن گوپالا
دھن بھراتا میرو ششپالا
جہہ کے بیر کاج یہان آیون
درشن مہاراج کے پایون

جاکو درس تمھارو ہوئی
بھو ساگر سے اُترے سوئی
اب مو کو جنتا کچھ ناہین
دوہون بھانت نربھے منماہین

جو مین مرون تمھارے ہاتھا
ہو یہون سُرگ لوک کو ناتھا

دوہا
اور جو تمکو مار کر جیت رہون جگ ماہ
تو راجن کو راج ہون پائین سنشے ناہ

جب اسطرح بہت باتین کہکر دنت بکر نے ایک گدا شری کرشن جی پر چلائی تب دیت سنگھارن اپنی گدا سے اُسکی گدا گرا کر بولے کہ اے دنت بکر جتنا روز تیرے بدن مین تھا وہ سب تو نے گدا چلا کر پورا کیا اب ہوشیار ہو میری باری ہی یہ کہکر دوارکا ناتھ نے کومودکی نام گدا اپنی اس جلدی سے دنت بکر کی چھاتی پر لگائی کہ وہ خون منھ سے ڈالکر اُسی وقت مرگیا ۔

دوہا
پران جوت واکی نکس چڑھی سورگ کی چھانھ
پھیر سمائی آئے کے ماکھن پر بھگوان

یہ حال دیکھکر بدورتھ دنت بکر کا بھائی ڈھال تلوار لیے ہوے شری کرشن جی کے سامنے آیا تب چھبی بت نے اُسکا سر سدرشن چکر سے کاٹ کر مکٹ اور کنڈل سمیت زمین پر گرا دیا جبکہ اُن دونون کے مرتے ہی سب فوج اُنکی بھاگ گئی تب تینون لوک مین خوشی ہوکر دیوتون نے شری کرشن جی پر پھول برسائے اور دُندبھی بجا کر سب دیوتا اور رکھیشور استت کرکے بولے کہ اے دینا ناتھ آپ کی لیلا اپرم پار ہی کوئی اُسکا بھید جان نہین سکتا ہی جیسا اوبجے آپ کے دوارپالک سنکادک کے شاپ دینے سے پہلے ہرنیاکش اور ہرن کشپ اور دوسری مرتبہ راون اور کمبھ کرن ہوے اور تیسرے جنم مین ششپال اور دنت بکر ہوے اور شتر بھاؤ سے آپ کا بھجن اور سمرن کرتے تھے آپ نے اُنکا اُدھار کرنے کے واسطے تین مرتبہ سگن اوتار لیا اور اپنے ہاتھ سے اُن کو مار کر پھر

بیکنٹھ مین بھیجدیا ایسا دیندیال اپنے بھکت کی رچھا کرنے والا دوسرا کون ہوگا جب سب دیوتا یہ استت کرکے شری کرشن جی کو دنڈوت
کرنے کے بعد اپنے اپنے لوک کو چلے گئے تب برندابن بہاری بھکت ہتکاری نے جیسے گھایل اور مرے ہوے جدبنسیون کو امرت
روپی درشٹ سے دیکھا تو سب مرے ہوے جی کر گھایل لوگ اچھے ہوگئے جب یہ مہا بیکنٹھ ناتھ کی دیکھکر سب چھوٹے بڑے اُنکا جس
گانے لگے تب لچھمی پت سب جدبنسیونکو ساتھ لیکر آنند پورنک دُندبھی بجاتے ہوے دوارکا مین آئے اور راجا شال وغیرہ کا جو مال لوٹکر
لائے تھے وہ سب اگرسین کو دیا اُنکو دیکھتے ہی سب چھوٹے بڑون نے خوش ہوکر اپنے اپنے گھر منگلا چار منایا اور بیکنٹھ ناتھ کی اگیا سے
بشوکرما نے اُن سب مکانونکو جو دیتون نے توڑ ڈالے تھے ساعت بھر مین جیون کے تیون بنا دیے اور شری کرشن جی نے اُسی دن سے
جُدھ کرنا چھوڑکر یہ پرتگیا کی کہ اب مین ہتھیار نہ پکڑونگا اتنی کتھا سنا کر شکدیو جی بولے کہ اے راجا پریچھت جب کچھ دن بعد راجا جدھشٹھر آدک
پانڈوون اور دُریودھن آدک کورون سے مہابھارت کی تیاری ہوئی تب شیام سندر راجا اگرسین سے یہ حال کہکر بلرام جی سے بولے کہ اے
بھائی اس مہابھارت مین مجھکو کیا کرنا چاہیے یہ بات سنکر بلداؤ جی نے من مین بچار کیا کہ شیام سندر پانڈوون کی اچھا پورن کرنے کیواسطے
مہابھارت کرایا چاہتے ہین مین وہان رہکر دریودھن اپنے چیلے کی سہایتا کرونگا تو شیام سندر بُرا مانینگے اور شیام سندر کا حکم ماننے مین دریودھن
بُرا مانیگا اسلیے ہستناپور نہ جاکر تیرتھ جاترا کرنے چلا جاؤنگا آگے جو اچھا بیکنٹھ ناتھ کی ہوگی وہ کرینگے یہ بات بچار کر ریوتی رمن نے شری کرشن جی
سے بنتی کیا کہ اے مہاراج آپ ہستناپور جاکر جیسا اُچیت ہو ویسا کیجیے مین بھی تیرتھ جاترا کرتے ہوے وہان آپہونچونگا یہ سنکر شری کرشن جی نے
مہابھارت کرانے کی اچھا سے بلداؤ جی کو روکنا اُچیت نہین جانا جب بلدیو نندن کرچھیتر مین جہان اٹھارہ اکھوہنی دل مہابھارت
کرنے کے واسطے اکٹھا ہوا تھا گئے تب بلداؤ جی بھی پربھاس چھیتر اور جمنا آدک بہت تیرتھون مین اسنان اور دان اور
جاترا کرتے ہوے نیمکھار مشرکھ مین پہونچے وہان پر اُنھون نے کیا دیکھا کہ ایک جگہ بہت سے رکھیشور اور منیشور اکٹھا ہوکر جگ
کر رہے ہین اور دوسری جگہ رُوم ہرکھن سوت پورانک چیلہ بید بیاس جی کا سنگھاسن پر بیٹھا ہوا سونکا دک رکھیشورون کو
کتھا سنا رہا ہے بلداؤ جی کو دیکھتے ہی سونکا دک سب رکھیشور آدر سنمان کرنے کے واسطے اُٹھ کھڑے ہوے لیکن رُوم ہرکھن بدیا
کے ابھمان سے نہین اُٹھا تب ریوتی رمن کرودھ کرکے بولے کہ اس مورکھ کو کسنے بیاس گدی دی اور کتھا بانچنے کے واسطے ایسا
بھکت اور گیانی چاہیے جسکو لوبھ اور آہنکار نہ ہو آپ رکھیشور لوگ دیکھتے ہین کہ یہ پورانک بدیا پڑھنے پر بھی شاستر کے موافق
نہ چلکر ابھمان کے نشہ مین اندھا ہو رہا ہے جس طرح کلجگ کے براہمن دوسرون کو اُپدیش دیکر آپ مرجادا کے موافق نہین چلتے اسیطرح
یہ کام اور کرودھ اور لوبھ اور موہ کے بس ہوکر چھوٹے بڑونکو نہین پہچانتا اور ہمارا اوتار کیول ادھرمی لچالیون کے مارنیکے واسطے ہوا ہے
اسلیے جو کوئی ہمارے سامنے کُمارگ پر چلتا ہے اُس کا اپرادھ ہم چھما نہین کرسکتے ایسا کہکر شیش اوتار نے ایک کشا منتر پڑھکر
کرودھ سے اُس پورانک کی طرف پھینکا تب اُس کُشا کے لگتے ہی اُس کا سر کٹ کر گر پڑا یہ حال دیکھتے ہی سونک آدک رکھیشورون
نے چلاکر بلبھدر جی سے کہا کہ مہاراج یہ سوت ہر چرتر سنا کر اپنے اور سننے والون کو کرتارتھ کرتا تھا اُسکو بیاس گدی پر بیٹھے ہوے
آپ نے مار ڈالا اچھا نہین کیا ہم لوگ جانتے ہین کہ آپ نے اپنی اچھا سے اوتار لیا ہے لیکن اس کو جو براہمن اور بیش سے پیدا ہوا ہے
اور ہماری اگیا سے بیاس گدی پر بیٹھا تھا آپ نے جو مار ڈالا اُس سے آپ کو برہم ہتیا لگی اب آپ کو پرائشچت کرنا چاہیے جو
آپ ایسا نہ کرینگے تو دوسرا کوئی برہم ہتیا سے کسواسطے ڈریگا اور شاستر مین جو آدیش بھگوان کی سانس ہے براہمنونکو بہت اتم لکھا ہے

دیکھیے جبکہ شیام سندر آپ کے چھوٹے بھائی پر برہم پرمیشور کو بھرگ رکھیشور نے بنا اپرادھ لات ماری تھی تب اُنھون نے رکھیشور کا پانون اپنے ہاتھ سے دبا کر کہا تھا کہ میرے کٹھور ہردے سے آپ کے کومل چرنون مین چوٹ لگی ہوگی اس سے براہمن کی پدوی بڑی سمجھنا چاہیے یہ گیان روپی بات سنکر بلرام جی کا کرودھ شانت ہوا تب اُنھون نے رکھیشورون سے کہا کہ مہاراج آپلوگ سچ کہتے ہین مجھسے اپرادھ ہوا جو مین نے کرودھ بس ہوکر براہمن کو مار ڈالا آپ کوئی پرائشچت اُسکا بتلائیے جسمین میرا بدن شُدھ ہو جائے اور اگر کوئی بیٹا اس سوت کے ہو تو بتلائیے مین اُسکو بیاس گدی پر بیٹھا دون۔

	دوہا		
ہم ہون کو دوکھن لگے جو کچھ کرین انیت		اورن کو کیسے کہا کٹھن کرم کی ریت	

یہ سنکر رکھیشور بولے کہ تیرتھون کے اسنان کرنے سے تمھارا پاپ چھوٹ جائیگا جب سونک آدک نے اگر شرما نام روم ہرکھن کے بیٹے کو وہان بھیجا تب بلدیوجی نے اُسکو اُسکے باپ کی جگہ بیاس گدی پر بیٹھا کر یہ بردان دیا کہ تجھکو بنا پڑھے سب بدیا یاد ہو جائے جیسے یہ بات ریوتی رمن کے منھ سے نکلی ویسے سوت کے بیٹے کو چھتو شاستر اور اٹھارہ پُران بنا پڑھے یاد ہو گئے تب وہ بیاس گدی پر بیٹھکر کتھا بانچنے لگا یہ مہما بلرام جی کی دیکھتے ہی سب رکھیشور خوش ہوکر بولے کہ مہاراج آپ کی دیا سے سُوت کے مرنے کا سوچ تو چھوٹ گیا لیکن بلول دیت بندر روپ سے جو پورنماشی اور اماوس اور دواسی کو آکر ہمارے جگ اور ہوم مین پیپ اور لہو اور ہڈی پھینکدیتا ہے اس سے ہملوگ بڑا دُکھ پاتے ہین آپ تیرتھ باسیون پر دیال ہوکر اُس بندر کو مار ڈالیے تو ہملوگ نربھے ہوکر جگ اور ہوم کیا کرین یہ بات سنکر بلرام جی بولے کہ بہت اچھا ہم اُسکو مار کر تمھارا دکھ چھڑا دینگے۔

ادھیائے اُناسی - مارنا بلرام جی کا بلول نام دیت بندر روپ کو

شکدیوجی بولے کہ اے راجا پریچھت ریوتی رمن نے رکھیشورون کے کہنے سے بلول دیت کو مارنے کیواسطے کئی دن تک نمکھار مشرکھ مین نواس کیا جب پورنماشی کے دن بڑی آندھی چلکر پانی اور لہو اور پیپ برسنے لگا اُسوقت رکھیشورون نے بلرام جی سے کہا کہ اے مہاراج یہ سب چھین اُس بندر کے آنیکے ہین یہ بات سنکر بلدیوجی نے ہل اور موسل اپنے ہتھیار کو یاد کیا ویسے دونون اُنکے پاس آپہونچے تب وہ بندر روپ دیت کا لا رنگ پہاڑ ایسا لمبا اور چوڑا بڑے بڑے دانت لال لال آنکھین ڈراؤنی صورت بنائے ترشول ہاتھ مین لیے بادل کی طرح گرجتا ہوا وہان آیا تب بلدیوجی اپنا ہل اور موسل لیکر اُسکی طرف چلے۔

دوہا	اُن ہون راہہ دیکھ کے جان لیو من ماہ	ان سمان جودھا بلی تہون لوک مین ناہ	

جب اُس بندر نے بلرام جی کو اپنے سے زیادہ دیکھا تب وہ منتر کے زور سے انتردھیان ہوکر ہل اور موتر برسانے لگا یہ حال دیکھتے ہی ریوتی رمن نے اُس بندر کو ہل کی نوک سے اُٹھا کر زمین پر پٹک دیا اور ایک موسل اُسکے سر پر ایسا مارا کہ پران اُسکا نکلگیا اُس دیت کا مرنا دیکھکر سب رکھیشور اسطرح خوش ہو گئے کہ جسطرح برترا سُر دیت کے مرنے سے دیوتا خوش ہوے تھے اور اُسی وقت رکھیشورون نے ریوتی رمن کو آشیرباد دیکر ایسے خوشبودار پھولون کی مالا گلے مین پہنا دی جسکے پھول کبھی نہ کمھلا دین اور دیوتون نے بلدیوجی پر پھول برسا کر دُندبھی بجائی۔

دوہا

تہان لائے سب دیوتا بھوکھن بس بنائے | پھرائے بلرام کو شوبھا کہی نہ جائے

جب رکھیشورون نے دیت کے مارے جانے سے بے ڈر ہو کر بلداؤجی کو بدا کیا تب ریوتی رمن گڑھ گنگیشور اور گومتی اور گنڈک اور بیاسا اور گنگا اور کوشکی اور سرجو اور لپہہ آشرم اور شون بھدر اور پریاگ اور کاشی آدک تیرتھون مین گئے اور وہان پر اسنان اور دان کیا پھر وہان سے گیاجی اور گنگا ساگر اور گوداوری اور بھاگیرتھی اور سنگلدیپ اور بھیم رتھی اور سیت بندھ رامیشور اور بندھ چھیتر اور شری شیل آدک تیرتھون مین جاکر اسنان کیا اور دس دس ہزار گئو بدھ پوربک برہمنونکو دان دیا پھر وہان سے سوام کارتک اور اگست من اور پرشرام جی اور ارجن بالاکا درشن کرتے ہوے اور راہ مین سب لوگونکو سکھ دیتے ہوے برسوین دن پرتھوی پر کرما کرکے ہردوار مین آئے ۔

دوہا

تہان سُنی بلرام جی لوگن سے یہ بات | پانڈستن اور کورون جُدھ ہوت دن رات

یہ حال سُنتے ہی بلدیوجی کرچھیتر کو چلے اور جسوقت راجا درجودھن اور بھیم سین مہابھارت کراکے اُٹھارھوین دن آپسمین گدا جُدھ کرتے تھے اُسیوقت وہان پہونچے جب اُنکو دیکھکر جُدھشٹھر آدک پانچون بھائی اور راجا دُرجودھن نے ڈنڈوت کی تب بلدیوجی اُن لوگونکو آشیرباد دیکر بولے کہ بڑے سوچ کی بات ہی کہ شیام سندر ترلوکیون کے رہنے پر بھی کورؤون اور پانڈوون نے رجوگُن کے بس ہو کر اپنے بھائی آدک لاکھون آدمیونکا ناش کیا اور بھیم سین اور درجودھن دونون آدمی زور مین برابر ہین لیکن بھیم سین کی سانس لڑتے وقت نہین پھولتی اور دُرجودھن گدا جُدھ اُس سے اچھی جانتا ہی یہ حال اُنکا دیکھکر بلداؤجی نے بھیم سین اور دُرجودھن سے کہا کہ تمکو لڑنا چھوڑ دو جسمین تمھارا نفع بنا رہے دیکھو مہابھارت کرنے مین اتنا کل اور پروار تمھارا مارا گیا تسپر بھی تمکو اپنا بُرا بھلا نہین سوجھ سمجھ پڑتا یہ بات سُنتے ہی پرمیشور کی اچھا سے دونون بیرون نے بلداؤجی سے ہاتھ جوڑکر کہا کہ ای مہاراج اب رن پر چڑھ کر ہلوگون سے اُترا نہین جاتا ۔

دوہا

جدپ برجین رام جو جُدھ کرو مت کوے | تدپ ان مانیو نہین ہوتی پربل ہوے

جبکہ ریوتی رمن کے سمجھانے پر بھی اُن دونون نے لڑنا نہین چھوڑا تب بلداؤجی اچھا بیکنٹھ ناتھ کی اسطرح سمجھکر چپ ہو رہے اور اُسیوقت بھیم سین نے ایک گدا درجودھن کی جانگھ مین ایسی ماری کہ جانگھ اُسکی ٹوٹ گئی اور وہ پرتھوی پر گر پڑا تب درجودھن نے بلرام جی سے رو کر کہا کہ ای مہاپربھو آپ میرے گرو ہین مین آپسے جھوٹ نہین کہتا کہ اس مہابھارت مین سب آدمی آپکے بھائی شری کرشن جی کی صلاح سے مارے گئے ہین اور پانڈو لوگ اُنھین کے زور سے لڑتے ہین نہین تو اُنکو کیا سامرتھ تھی جو کورؤون سے لڑتے جدھشٹھر آدک پانچون بھائی اسطرح شیام سندر کے بس مین ہو رہے ہین جسطرح کاٹھ کی پتلی کوئٹ اپنے آدھین رکھکر جدھر چاہتا ہی اُدھر نچاتا ہی دوارکا ناتھ کو ایسا اُچت نہین ہی کہ پانڈوون کی سہایتا کرکے ہمارے ساتھ لڑائی کرین ۔ دیکھو بھیم سین نے دُساسن کی بھجا اُکھاڑکر اُس کو مار ڈالا اور ہم لوگون کے سامنے خون اُسکا پیا اور ادھرم کی راہ سے میری جانگھ مین گدا مارکر مجھکو پرتھوی پر گرا دیا اور مین اس سے زیادہ پانڈوؤن کے ادھرم کا حال آپ سے کہان تک برنن کرون جو کچھ میرے بھاگ مین لکھا تھا وہ ہوا جس طرح اس مہادُکھ مین آپ نے دیال ہو کر درشن دیا اسیطرح میرے واسطے جو اُچت ہو وہ کیجیے جب ایسے ادھین بچن درجودھن سے بلداؤجی نے سُنے تب شری کرشن جی کے پاس جاکر بولے کہ ای بھائی تمنے یہ کیسی مایا پھیلائی جو اپنے

آدمی مہابھارت مین تمہارے سامنے مارے گئے اور دُساسن کی بھجا اُکھاڑ کر دُرجودھن کی جانگھ توڑ ڈالی یہ دھرم جُدھ کی بات
نہین ہی کہ کوئی زبردست آدمی کسی کا ہاتھ اُکھاڑ ڈالے اور کمر کے نیچے گدا چلاوے دھرم جُدھ مین ایک ایک آدمی اپنے برابر والے
کو للکار کر لڑتا ہی یہ سُنکر شری کرشن جی بولے کہ ای بھائی تم نہین جانتے کہ کورو لوگ بڑے اَدھرمی اور پاپی ہین اُن کا حال
کچھ کہا نہین جاتا دیکھو پہلے دُرجودھن نے دُساسن اور شکنی کے کہنے سے کپٹ کا جُوا کھیل کر سب مال اور دیش راجا جُدھشٹھر آدک
کا جیت لیا اور اُنکو تیرہ برس بن باس دیا پھر دساسن نے سر کے بال پکڑ کر دروپدی کو راج سبھا مین لاکر ننگی کرنا چاہا جسوقت
دُرجودھن نے دروپدی ایسی پت برتا کو اپنی جانگھ پر بیٹھنے کے واسطے کہا تھا اُسیوقت بھیم سین نے سوگند کھا کر یہ پرتگیا کی تھی کہ دُساسن
کی بھجا اُکھاڑ کر دُرجودھن کی جانگھ اپنی گدا سے توڑونگا وہی پرتگیا اپنی بھیم سین نے پوری کی اِسکے سوائے اور جو جو پاپ اور ادھرم کوروون
نے جُدھشٹھر آدک سے کیے ہین اُسکا حال کہانتک تم سے کہون یہ مہابھارت کی آگ جو جل رہی ہی کسیطرح نہین بجھ سکتی تم اِس بات کا
سوچ مت کرو جب بلداؤجی نے یہ بات شری کرشن جی کے مُنھ سے سُنی تب اچھا اُنکی جانکر کر چھتیر سے دوارکا پُری مین چلے آئے
اور وہانسے ریوتی اپنی اِستری اور کئی جُدبنسیون کو ساتھ لے کر پھر نیمکھار شرکھ مین اس اِچھا سے گئے کہ جسمین برہم ہتیا کا پاپ جو تیرتھ
کرنے سے چھوٹ گیا تھا وہ رکھیشورون آدک کو دکھلاوین جیسے سونک آدک رکھیشورون نے بلداؤجی کو دیکھا ویسے بہت خوشی
سے آشیرباد دیکر کہا کہ تمھاری برہم ہتیا چھوٹ گئی جب یہ بات بلداؤجی نے سُنی تب بڑی خوشی سے وہان اشنان اور دان اور جگ آدک
شبھ کرم کیا اور رکھیشورون کو گیان اُپدیش دیکر جُدبنسیون سمیت دوارکا پُری مین چلے آئے اور اپنے ذات بھائیون کا
سنمان کیا۔

دوہا

رام کتھا پاون سدا کہے سُنے جو کوے
تا کو شری بھگوان سون پریم پریت اِت ہوے

اَدھیائے اِی - کتھا سدامابراہمن کی

راجا پریچھت نے اِتنی کتھا سُنکر شکدیوجی سے بنے کیا کہ ای مہاراج آپ سمجھتے ہونگے کہ پرمیشور کی کتھا اور لیلا سُنکر اسکو سنتوکھ ہوا ہوگا
لیکن میرا من ابھی تک ہر کتھا سننے سے نہین بھرا ست سنگ بنا بھاگ کے نہین ملتا اِس سے مین جانتا ہون کہ میرے پچھلے جنم کا
پُن سہاے ہوا جو مین نے انت سمے گنگا کنارے آکر آپ کا درشن پایا جس جگہ پرمیشور کی کتھا ہو کر ست سنگ رہتا ہی وہان پر دیوتا
لوگ سورگ سے آتے ہین دیکھیے جو نارد مُنی دن رات پھرتے رہ کر کہین نہین ٹھہرتے وہ بھی ست سنگ مین آکر بیٹھے ہین میرے
پُرکھون نے اپنے کرم کے اُنسار بیکنٹھ سے بھی اچھا استھان پایا ہوگا لیکن آپ کے کھار بندے جو مین نے شری مدبھاگوت سُنی ہی
اِس سے میرے پتر لوگ اچھے سے اچھا استھان اپنے رہنے کے واسطے پاوینگے جس آدمی کے مُنھ سے پرمیشور کا نام نہین نکلتا
اُسکو جانور سے بھی بدتر سمجھنا چاہیے جو کان کتھا اور سُنت بھگوان کی نہین سُنتا وہ کان بچھو اور سانپ کے بل کے برابر ہی جو سر
ہرمندر اور دیواستھان اور سادھ اور براہمن کے سامنے ڈنڈوت نہین کرتا وہ سر بدن پر بوجھ کے برابر ہی اور جو آنکھ شیام سُندر کا
درشن پرگٹ یا دھیان مین نہین کرتی وہ آنکھ مور پنکھ کے برابر ہی جو گرہستھ بیکنٹھ ناتھ کا پریم رکھ کر اپنے برن کا دھرم کرتے ہین
اُنکو جوگی اور سنیاسی اور پرم ہنس سے اُتم جاننا چاہیے اس لیے آدمی کو اُچت ہی کہ آدمی کا تن پاکر ہر بھجن اور ست سنگ مین اپنا

جنم بتاوے اے شکدیو جی مہاراج آپ کے اوپر بھگوان کی بڑی کرپا ہے اسلیئے چاہتا ہون کہ مجھکو کچھ اور ہر چرتر سنائیے شکدیو جی بولے کہ ہے راجا تیری بدھ دھن ہے جو تو ہر کتھا سننے سے اتنی پریت رکھتا ہے۔

دوہا

جو یا بدھ چت دے سنے ہر کی کتھا پران
کرپا کرت ہین تاہ پر ماکھن پربھو بھگوان

اے راجا پریچھت اب ہم کتھا سدا ابراہمن کی جسکا ورتر شری کرشن دوارکا ناتھ نے چھڑا کر اسکو کبیر دیوتا کے برابر درب اور راجا اندر کے سمان سکھ دیا تھا کہتے ہین سنو کہ دکھن طرف ورو ڑدیش مین بدربھ نام ایک شہر تھا وہان کے راجا اور پرجا اپنے کرم اور دھرم سے رہ کر سادھ اور براہمن کی سیوا کیا کرتے تھے اسی شہر مین سدا نام برہمن بید اور شاستر پڑھا ہوا شری کرشن جی کا گربھائی رہ کر اس غریبی سے اپنا جنم کاٹتا تھا کہ اسکو تن بھر کپڑا اور پیٹ بھر بھوجن نہ ملکر کبھی کبھی اپاس ہو جاتا تھا تسپر بھی وہ من اپنا برکت رکھ کر آٹھون پہر خوش رہتا تھا اور سیشلا اسکی استری بھی بھوجن اور کپڑے کا دکھ پانے پر بھی پریم پوربک اپنے پت کی سیوا کرتی تھی اور وہ دونون استری پرس سنساری سکھ سپنے کے برابر سمجھ کر دن رات اسمرن اور دھیان پرمیشور کا کیا کرتے تھے اور بنا مانگے جو کچھ ملتا تھا اسکو کھا کر خوش رہتے تھے ایک مرتبہ ایسا اتفاق ہوا کہ سدا ما برہمن کو اسکی استری اور چارون بیٹون سمیت دو اپاس ہو گئے جب تیسرے دن دو لڑکے بھوکھ سے بہت بیاکل ہو کر رونے لگے اور سیشلا سے بیٹون کا دکھ نہین دیکھا گیا تب اسنے ڈرتی اور کانپتی ہوئی اپنے سوامی سے ہاتھ جوڑ کر کہا کہ مہاراج مین نے سنا ہے کہ شری کرشن جی چھتی پت تمھارے متر اور گربھائی ہین اور انھون نے کیول براہمنون کی رچھا کرنے اور ہر بھگتون کا دکھ چھڑانے کے لیے اوتار لیا ہے تم انکے پاس کیون نہین جاتے جسمین تمھارا سب دکھ اور درد چھوٹ جائے تم کو گرہستھ براہمن سمجھکر وہ اتنا روپیہ دین گے کہ پھر تم کو کچھ سنساری اچھا نہ رہے گی یہ سن کر سدا ما نے کہا کہ اے پیاری تیرا گیان کہان جاتا رہا جو تجھکو اتنی ترشنا یعنی ہوس پیدا ہوئی براہمنون کو لالچ کرنا اچھا نہ ہو کر ترشنا رکھنے مین برہم تیج جاتا رہتا ہے جسطرح تین پن میرے بیت گئے اسی طرح چوتھا پن بھی پرمیشور کی دیا سے بیت جائے گا اگر اسوقت لالچ کر کے وہان جاؤن اور کہین راہ مین بڑھاپے کے مارے گر پڑون تو سنساری لوگ کہینگے کہ سدا ما نے بڑھوتی سے لالچ مین آکر اپنا ہاتھ پانون توڑا یہ بات سنکر سیشلا بولی کہ اے مہاپربھو مین آپ کو لالچ کی راہ سے وہان جانے کو نہین کہتی بلکہ اسواسطے کہتی ہون کہ مہاتما اور بڑے لوگون کا درشن کرنے سے سب دکھ چھوٹ کر سکھ ملتا ہے شری کرشن ترلوکی ناتھ براہمنون پر بڑی دیا رکھتے ہین وہان جانے سے تم کو سوائے سکھ کے دکھ نہ ہوگا۔

دوہا

تہہ کارن بنتی کرت چت دے سنے کنت
اُن پی کیون نہین جات ہو جنکی کرپا انت

یہ سنکر سدا ما نے کہا کہ اے پران پیاری سچ ہے کہ مین شری کرشن جی سے متر تا اور جان پہچان رکھکر اپنے کو انکا سیوک سمجھتا ہون لیکن جب مین انکے پاس بھینٹ کرنے کے واسطے جاؤنگا تب وہ مجھ کو کنگال جانکر درب آوک سنساری سکھ کرنے کے واسطے دینگے اسلیئے میرے نزدیک ان تربھون بیت سے جو ارتھ دھرم کام موکش چارون پدارتھ کے دینے والے ہین درب آوک جو ہمیشہ بنا نہین رہتا لینا اچت نہین ہے کسواسطے کہ جب ان کی دیا سے مجھے روپیہ ملے گا تب مجھ سے دھیان اور اسمرن انکا جیسا غریبی مین بن پڑتا ہے ویسا روپیہ پانے سے نہین ہو سکے گا اور سنساری سکھ مین لپٹ جانے سے پرلوک کا سوچ بھول جائیگا مین نے پچھلے جنم مین کسی کو

کچھ دان دیا ہوتا تو اِس جنم مین مجھے ملتا بنا دیے کوئی نہین پاتا اس بات مین تم مجھ کو دوش مت دو میرے دن بہت اچھے چلے جاتے ہین یہ سُنکر سُشیلا نے جانا کہ میرے سوامی سنساری سُکھ سپنے کے برابر سمجھ کر کچھ اچھا نہین رکھتے تب پھر ہاتھ جوڑکر بولی کہ ای مہا پربھو مین کچھ دھن کی اچھا نہ رکھکر اسواسطے کہتی ہون کہ اُن پربرہم پرمیشور کے درشن کرنے سے مُکت ہوگی سُدامابولا کہ ای پیاری گرو اور مہاتما کے یہان بنا کچھ بھینٹ لیے جانا اُچت نہین ہی اور مین اتنا مقدور نہین رکھتا کہ کچھ چیز اُنکی بھینٹ کیواسطے لیجاؤن یہ بات سنتے ہی سُشیلا خوش ہوکر چار مٹھی چاول اپنے چار پڑوسیون سے مانگ لائی اور پُرانی دھوتی کے لتے مین باندھکر اپنے سوامی کو دیکر کہا کہ ای مہاراج ہم کنگالون کی تھوڑی سی بھینٹ وہ تربھون پت بڑی خوشی سے لین گے جب سُدامانے چاول بھینٹ دینے کیواسطے پائے تب وہ پوٹلی بغل مین دباکر لوٹا ڈوری کندھے پر ڈال کر گنیش جی کو منا کر لاٹھی لے کر راہ مین یہ بچار کرتا ہوا دوارکا کو چلا کہ دیکھو میرے بھاگ مین درب ملنا تو نہین لکھا ہی لیکن شری کرشن چندر آنند کند کا درشن پاکر اپنا جنم سوارتھ کرونگا لیکن ایک بات کی چنتا مجھ کو ہے کہ شری کرشن ترلوکی ناتھ سولہ ہزار ایک سو آٹھ محل مین رانیون کے پاس رہتے ہین جہان بڑے بڑے راجونکا پہونچنا کٹھن ہی وہان مجھ کنگال آدمی کو کون جانے دیگا اور میری خبر اُنکو کیسے پہونچے گی۔

دوہا

یہ من مین سوچت چلیو مین تو دین اناتھ
کیسے مُونہہ پہچان ہین وے تربھون کے ناتھ

اب مین شرم سے اپنے گھر بھی پھر کر نہین جا سکتا دیکھو بڑے سوچ کی بات ہی کہ مین نے اپنی جھوپڑی کو جسمین بھیکھ مانگ کر آنند سے دن کاٹتا تھا ہاتھ سے کھویا اور شیام سندر کے پاس پہونچنا بھی کٹھن معلوم ہوتا ہی جب سُدامابراہمن اسطرح سوچ بچار کرتا ہوا تین پہر مین دوارکا پُری کے پاس پہونچا تب اُسنے کیا دیکھا کہ چارون طرف اُس پُری کے سمندر لہر مار رہا ہی اور اچھے اچھے سونے کے رتن جڑت مکان بنے ہین اور سب چھوٹے بڑون کے گھر مین منگلا چار اور ہر چرچا ہو رہا ہی جب سُدامابراہمن یہ آنند دیکھتا ہوا شری کرشن دوارکا ناتھ کی ڈیوڑھی پر پہونچا تب اِس ڈر سے کہ کوئی مجھکو بھیتر جانے سے روک نہ دے بار بار پیچھے پھر کر دیکھتا ہوا آگے کو چلا۔ شری کرشن مہاراج کی اگیا سے کسی برہمن کو کسی وقت محل مین جانے کی روک نہ تھی اسلیے کسی ڈیوڑھی بان نے بھیتر جانے سے منع نہین کیا جبکہ سُدامابراہمن تین ڈیوڑھی لانگھ کر چوتھی ڈیوڑھی پر جہان شری دوارکا ناتھ جڑاؤ سنگھاسن پر بیٹھے ہوئے رُکمنی مہارانی سے چوپڑ کھیل رہے تھے پہونچا تب دربان نے اُسکا حال پوچھکر شری کرشن جی کے پاس جاکر کہا۔

کبت

کیس پگا نہ چھنگا تن مین نہین جان کو آہ سے کہہ گرامان
دوار کھڑو دُرج دُربل دیکھ رہیو چک سو بسُدھا ابھرامان
دُھوتی پھٹی سی لٹی دوپٹی اور پانون اُپانہ اور نہ سامان
پوچھت دینددیال کا دھام بتاوت اپنو نامون سُدامان

یہ بات سنتے ہی شری کرشن چوپڑ کھیلنا چھوڑکر سنگھاسن پر سے اُتر پڑے اور آنکھون مین آنسو بھر کر ملنے کے واسطے دوڑے جب سدامان نے شری کرشن جی کو آتے دیکھا تب دوڑکر اُنکے چرنون پر گر پڑا تب شیام سُندر نے سدامان کو بڑے پریم سے اُٹھا کر اپنی چھاتی سے لگا لیا اتنی کہ پادوارکا ناتھ کی اپنے اوپر دیکھ کر سدامان من مین کہنے لگا کہ ای پرمیشور مین یہ حال پرگٹ دیکھتا ہون یا سپنے مین۔ دوارکا ناتھ نے سُدامان کا ہاتھ پکڑے ہوئے اپنے سنگھاسن پر لیجا کر اُسکو بٹھالا اور اپنے ہاتھ سے دھور جھاڑکر پانون کا

کانٹا نکالا اور اُنکا چرن دھونے کے واسطے رُکمنی جی سے پانی مانگا اور سُداما سے بولے۔

کبت

گاہے بیحال بواسن تے پگ کنٹک جال گڑے پن جوے
دیکھ سداما کی دین دساکرتا کرکے کرنا نے رُوئے
ہائے سکھا دُکھ پائے مہا تم آئے اتے نہ کتے دن کھوئے
پانی پرات کو ہاتھو چھیو نہین ننین کے جل سے پگ دُھوئے

پانون دھوتے وقت سداما مارے شرم کے جیون جیون پانون اپنا سمیٹ لیتے تھے تیون تیون بکنٹھ ناتھ اُسپر بہت دیال ہوکر اپنے ہاتھ سے چرن دھوتے تھے یہ بات دیکھکر رُکمنی آدک آٹھون پٹ رانیان چاہتی تھین کہ سُداما کی سیوا ہم لوگ اپنے ہاتھ سے کرین جسمین ہمارے پران پت کو محنت نہ پڑے لیکن تربھون پت نے یہ بات نہ مانکر اپنے ہاتھ سے سُداما ن کے بدن پر چندن لگایا اور دیوتا کے برابر بدھ پوربک اُسکی پوجا کی اور چھتیس پرکار کے بنجن کھلا کر پان اور الایچی دیکر عطر لگا کر پھولون کا گجرا اُسکو پہنایا اور رُکمنی آدک آٹھون پٹ رانیون سے کہا کہ تم لوگ جتنی سیوا سداما ہمارے متر کی پریم سے کروگی اُتنا ہم تم لوگون سے خوش ہون گے جسوقت رُکمنی جی سُداما پر چنور ہلانے لگین اُسوقت دیوتا لوگ اپنے اپنے بمانون پر یہ حال دیکھ کر سُداما کے بھاگ کی بڑائی کرنے لگے۔

دوہا

یا بدھ بیرہ پوج کے ماکھن پھیر رُجدرا سے
کشل چھیم پوچھن لگے امرت بین سُنائے

اتنی کتھا سُنا کر شکدیو جی بولے کہ اے راجا پریچھت یہ چرتر دیکھتے ہی رُکمنی اور ست بھاما آدک سب استریان دوارکا ناتھ کی اور سب جدبنسی جو وہان تھے تعجب مانکر کہنے لگے کہ دیکھو رُوپ والے اور روپیہ والے کا سب کوئی آدر کرتا ہی اس دردری بوڑھے براہمن نے پچھلے جنم مین نہ معلوم کون ایسا بھاری تپ کیا تھا اور کیا گُن اُسمین بھرا ہی کہ جس سے تربھون پت اپنے ہاتھ سے اتنی سیوا اُسکی کرتے ہین

چوپائی

یاہ کرشن پوجت ہین جیسے
نج پرکھن مانت ہین تیسے

دوہا

یہ برنج سنکا دہین یارکھ نارد آہ
یا شو گوری ناتھ ہین ہر پوجت ہین جاہ

اُسوقت ست بھاما جو بڑی بولنے والی تھی دوسری استریون سے کہنے لگی کہ شیام سندر ہمکو گون کے ساتھ ابھمان بھری باتین کیا کرتے تھے اب اُنکے متر کو دیکھو کہ جسنے تمام عمر نیا کپڑا پہننے مین بھی نہین دیکھا پہرنے کا کیا ذکر ہی نہ معلوم یہ براہمن دیوتا کس دیس مین رہتے ہین جنپر ایسا دور چھا رہا ہی لیکن اُسکو بڑا بھاگمان سمجھنا چاہیئے جسنے بکنٹھ ناتھ کو ایسا بس مین کرلیا ہی پہلے مین نے نند اور جسودا انکی ماتا اور پتا کے گئو چرانے کا حال سُنا تھا اور آپ وہی اور ماکھن چرا چرا کر کھایا کرتے تھے اب اُنکے متر کو دیکھکر مجھے بشواس ہوا کہ وہ سب باتین سچ ہین جب سُداما نے ایسی کرپا شیام سندر کی اپنے اوپر دیکھی تب اُسنے اپنے من مین سمجھا کہ شری کرشن جی نے مجھ کو نہین پہچانا کسی دوسرے کے دھوکے سے میری ٹہل اور سیوا کرتے ہین مین اِس لائق نہین ہون شری کرشن انترجامی نے ترنت یہ حال جانکر سُداما کے من کا سندیہ دور کرنے کے واسطے کہا کہ اے متر تم کو یاد ہوگا کہ جب ہم اور تم دونون آدمی ایک ساتھ سانڈیپن گرو کے یہان پڑھتے تھے اور اُنھین دنون تمھارا بواہ ہوا تھا بلاؤ ہماری بھوجائی اچھی طرح ہی اور تم راہ مین خیر صلاح سے یہان آئے ہمکو تمھارے دیکھنے کی بڑی لالسا لگی تھی تمنے بڑی دیا کی جو اپنے چرنون سے ہمارا گھر پوتر کرکے درشن دیا ہم اچھی طرح جانتے ہین کہ تم اُن دنون بھی اپنا من برکت رکھتے تھے اب بتاؤ کس طرح بتتی ہی دیکھو جسطرح سولہ ہزار ایک سو آٹھ استریان رہنے پر بھی مین کسی کے آدھین نہین رہتا اسی طرح گیانی لوگ سنسار مین رہ کر اپنا من برکت رکھتے ہین۔

دوہا

سکل بست سنسار کی کہبون استھر نا نہہ
تہہ کارن گیانی پرش چت نہ دھرت دھن مانہہ

اے سدا ما جیسی پریت اور دیا سے سانديپن گرو مہاتما پرش نے سب بدیا ہمکو پڑھائی تھی اُسمین سے ایک اچھر پڑھنے کے بدلے ہم تمام عمر اُسنے اُرن نہین ہو سکتے جو کوئی گرو کو پرمیشور کے برابر جانکر سیوا کرتا ہی جتنا ہم اُس سے خوش ہوتے ہین اُتنا جگ اور تپ اور دان کرنیوالون سے خوش نہین ہوتے ۔

دوہا

گرسیوا دُرلبھ مہا چت دے کرے جو کوے
جو من مین اچھا کرے سو سب پورن ہوے

اے سدا ما تمنے بھی پڑھنے لکھنے مین ہماری بہت سہاتیا کی تھی اور ہمارے بدلے گرو کی سیوا کر دیتے تھے اور یہ بات تمکو یاد ہوگی جب ایک دن گرو کی استری نے ہمین اور تمھین جنگل مین لکڑی لانے کے واسطے بھیجا تھا تب تمنے ہمارے بدلے بھی لکڑی توڑ کر کہا تھا کہ تمھارے ہاتھ کومل ہین لکڑی توڑنے مین دُکھ ہوگا جب لکڑی کا بوجھ سر پر رکھکر دونون آدمی گھر کو چلے تب ایسی آندھی چلکر پانی برسنے لگا کہ دس قدم راہ چلنا مشکل تھا ۔

دوہا

پون جھکورے بیگ سون سیت بھیو دکھدائے
بہت بھانت رچھا کری آپ رہے دکھ مانہہ
کاٹھ بھار مستک دھری ہمکو لیو چھپائے
تمھری پریت انت ہی اُرن ہوت ہم نانہہ

جب ہم اور تم آندھی چلنے اور پانی برسنے سے گھر تک نہین پہونچکر رات کو جنگل مین رہ گئے تب گرو جی اپنی استری پر بہت کرودھ کرکے پرات سمے ہم دونون کو جنگل مین ڈھونڈھنے آئے اور بیاکل ہوکر ہمارا اور تمھارا نام پکار کر کہنے لگے کہ تم لوگ جہان ہو وہانسے بولو جسمین ہمکو دھیرج ہو نہین تو تمھارے سوچ مین میرا پران نکلا چاہتا ہی جبکہ گرو جی روتے اور چلاتے ہوے ہمارے پاس پہونچے اور ہمکو سردی سے کانپتے دیکھا تب دوڑکر پریم سے اُٹھا لیا اور سر اور منھ ہمارا چوم کر بولے کہ تمکو گون نے اپنی سیوا سے ہمکو خوش کیا اسلیے ہم تمکو آشیرباد دیتے ہین کہ سب بدیا تمکو یاد ہوکر کبھی نہ بھولے اور گرو کے چرنون مین نہ کپٹ پریت بنی رہے اے سدا ما جب سے بدیا پڑھکر ہم تم الگ ہوے تب سے تمکو آج دیکھکر ایسی خوشی ہمکو ہوئی کہ گویا ہمنے سانديپن گرو کا درشن پایا جب یہ سنکر سدا ما کا ڈر چھوٹ گیا تب اُسنے عاجزی سے ہاتھ جوڑکر کہا کہ اے سوامی آپ تینون لوک کے مالک ہوکر مجھکو کیون اتنا شرمندہ کرتے ہین جہان چارون بید آپکے سوا نسا ہوکر تینون لوک کے جیو آپ کی پوجا کرتے ہین وہان آپنے کیول سنساری جیوونکو راہ دکھلانیکے واسطے بدیا پڑھی ہی اور آپکے آد اور انت اور بھید کو کوئی نہین پہونچ سکتا آپ سب جگ کے ماتا اور پتا انباشی پرش ہوکر سنساری بیوہار اپنی اچھا سے کرتے ہین اور آپکا ناش کبھی نہین ہوتا جو لوگ پریم پوربک آپ کا نام جپ کرتے آپکی کتھا اور کیرتن سنتے ہین اُنکو سنسار مین جس ملکر انت سمے مکت ملتی ہی جبکہ شیش ناگ ہزار منھ سے دن رات آپکا جس گانے پر بھی آپکے بھید کو نہین پہونچ سکتے تب دیوتا اور سنساری جیوونکی کیا سامرتھ ہی جو آپکے آد اور انت کو جان سکین آپ پلک مارنے مین جو دھون بھون کی اتپت اور ناش کی سامرتھ رکھکر سب جیوون کی پالن کرتے ہین اور آپ ہمیشہ ایک رس رہکر گھٹنے بڑھنے سے کچھ نہین رکھتے اور آپ کا چمتکار سب جیوون مین ہوکر آپ اپنے تیج سے پرکاشت رہتے ہین اور آپ اپنی اچھا سے آدمی کا تن دھر کر جو کام آدمی کو کرنا چاہیے وہ کام سنساری جیوون کو راہ دکھلانے کے واسطے کرتے ہین نہین تو آپ جیون مرن سے رہت ہین آپکے کام اور اوتارون کی گنتی کوئی نہین کر سکتا اے دینا ناتھ

جس چتر بھجی مورت سے آپ پیتامبر اور بجینتی مالا پہنے شنکھ چکر گدا پدم دھارن کیے گرڑ پر سوار ہین اُس روپ کو مین ہزارون دنڈوت کرتا ہون اور آپ سب چھوٹے بڑونکو اپنا بالک سمجھکر غریبون پر بہت دیا کرتے ہین اور تینون لوک مین کسیکا ڈر نہ رکھکر ابھیمانیونکا آہنکار توڑ دیتے ہین شیام برن بدن آپ کا ایسا سندر اور کومل ہو کر ہنستے ہوے منھ پر کمل سی آنکھین ایسی شوبھا دیتی ہین کہ جسکا برنن مجھسے نہین ہوسکتا میرے پورب جنم کا پُن سہاے ہوا جو آپکے چرنون کا درشن پایا اب مین کچھ اچھا نہ رکھکر یہی چاہتا ہون کہ آٹھون پہر آپکے دھیان اور اسمرن مین لین رہکر سنساری بیوہار سپنے کے برابر سمجھون ۔

ادھیاے اکیاسی - بدا ہونا سدامابرآہن کا شری کرشن جی سے

شکدیو جی نے کہا کہ اے راجا پریچھت جب سدامانے اسیطرح بہت استت شری کرشن جی کی پریم پورک کی تب دوارکا ناتھ انترجامی نے ہنسکر کہا کہ اے متر ہم تمھاری امرت روپی باتون سے بہت خوش ہوے اب جو سوغات ہماری بھوجائی نے بھیجی ہے وہ دیو یہ بات سنتے ہی سدامانے پچھتا کر من مین کہا کہ دیکھو بڑے سوچ کی بات ہے کہ مین مٹھی بھر چانول تربھون پت کو بھینٹ دون جب ایسا بچار کر سُدامانے شرم کے مارے چاؤل کی پوٹلی بغل مین چھپانے لگے اور منھ اُنکا ملین ہوگیا تب لسبدیو نندن نے من مین کہا کہ دیکھو ایک مرتبہ ہمارا کلیوا چھپا کر سُدامانے درورتا کو پہونچا تسپر بھی وہی بات کرتا ہے تب دوارکا ناتھ نے وہ پوٹلی اُسکی بغل سے کھینچکر کھول ڈالی اور بڑے پریم سے بھوسی ملے ہوے چاؤل دو مٹھی کھا کر بولے کہ اے سدامانے جتنا پریت سے ایک پھول اور تلسی دل چڑھانے سے مین خوش ہوتا ہون اتنا بغیر پریم اور بھگت کے لاکھون من مٹھائی اور چڑاؤ گہنے سے خوش نہین ہوتا ۔

چوپائی

درجو دھن بہہ پاک بنایو | پریت بنا موکو نہین بھایو
ببدھ بھانت مشٹان جولاوے | بنا پریت کچھ کام نہ آوے

بدر بھگت کی ریت جو جانی | باسی ساگ بہت رچ مانی
جو کچھ تم لائے ہم پاہین | تھوڑو مت جانو من ماہین

دوہا

ساگ پات بھی پریت سے ہمکو دے جو کوے | تہہ سمان سب سرشٹ مین کچھ سوا دنہین ہوے
تندل کی مہما کہت ماکھن پربھ جسدراج | سرنر من تہون لوک کے تریپت بھئے ہین آج

پوٹلی کھولتے وقت تھوڑے چانول زمین پر گر پڑے تھے اُنکو شیام سندر اپنے ہاتھ سے اُٹھانے لگے اور رُکمنی آدک آٹھون پٹ رانیون سے کہا کہ ایک ایک دانہ چاول کا چُنکر مجھکو اُٹھا دو جسمین کوئی دانہ پانون کے نیچے نہ پڑے اور چاول کھاتے وقت دوارکا ناتھ بولے کہ جیسا سواد اس چاول مین ملتا ہے ویسا بھوجن آجتک جسودا اور دیوکی ماتا نے مجھکو نہین کھلایا تھا یہ کہکر شیام سندر نے تیسری مٹھی چاول کی اُٹھا کر کھانا چاہا ویسے رُکمنی جی اُنکا ہاتھ پکڑ کے بولین کہ مہاراج بس کیجیے ہملوگ بھی آپکے چرن آدھین ہین کچھ ہمارے کھانے کے واسطے بھی رکھیے گا یا نہین ۔

کبت

ہاتھ گہے پربھ کو کملا کہے ناتھ کہا تمنے چیت دھاری | تندل کھاے مٹھی دوی دین کیو تمنے دوی لوک بہاری
کھاے مٹھی تیسری اب ناتھ کہان نج باس کی آس بچاری | رنکہہ آپ سمان کیو تم چاہت آپہہ ہون بھکھاری

یہ سنکر شری کرشن جی بولے کہ

کبت

کیون رس مین بکھ بام کیواب اور نہ کھان دیواک پھنکا
بھامن مونہہ جبواے بھلی بدھ کون رہیو جگ مین نر رنکا

پترہ لوگ ترپیتگ دیت کری تم کیون اپنی چت سنکا
لوگ کہین ہر متر دُکھی ہمسے نہ سہیو یہ جات کلنکا

یہ سنکر رکمنی جی بولین۔

کبت

بھارگو ہوے تم جیت دھراوے بپرن کو ات ہی سکھ مانو
سندھ ہٹاے کیو تم ٹھور دجنم سُبھاؤ بھلی بدھ جانو

بپرن کا ڑھ دیو تمکو نش تا ون کو بسر دکھیا نو
سو تم دیت دُجن سب لوک کیو تمنے اب کون ٹھکانو

یہ سنکر شری کرشن جی نے جواب دیا۔

کبت

بھامن دیو دُجے سب لوک تجو ہٹھ مورے بہی من بھائی
جاے بسون اُنکے گرہ ماہین کر ہون دُج سمپت کی سوکائی

لوک چتر دس کی سکھ سمپت لاگت بپر بنا دُکھدائی
تو من مانہ رُچے نہ رُچے سو رچے ہمکو یہ ٹھور سہائی

یہ سُنکر رکمنی جی بولین۔

کبت

نیک نہ کان کرین دُج یے نرگ سے نرپ کو نرئی کر ڈاریو
بپرن پھیر بجے جے کو تم دکھیت کھور کجون مین ڈاریو

شاپ دیو پُن شنکر کو اب لون بکھ نے شوبھاگ بسارو
سو تم جان سبے گُن دوش کرو پھر ہون دُج کو پتیارو

یہ سُنکر شری کرشن جی بولے۔

کبت

بپرن کے مکھ تے سُر جیوت بپر رچے شرت ریت سہائی
بپرہ مونہہ رُچے نش باسر بپرن ہی مم شاک چلائی

بپر بنا جگ اندھ پشو بن بپر نہین گُن دوش لکھائی
بپرن تے نہین اُرن کبھون ہٹھ چھوڑ پریا کر بپر بھلائی

یہ سنکر رکمنی جی بولین۔

کبت

تاتے چھار کلنک بھرانے تا تھ ہیتو اُر لات برہاری
برہمن ہوے تم ہون بل پی بیہ جات سبھاؤ دیا پر ہاری

سالت سو اجھون ارمین ہم سنگ کریت سدا دج پاری
سو تم جان سبے گُن دوش پر دُج ہاتھن شیام بہاری

یہ سنکر شری کرشن جی نے جواب دیا۔

کبت

بھامن کیون بسری اب ہین نج بیاہ سمے دج کی ہت آئی

سوچ لیجو دُج کی کرنی جا کے کرسون پتیا پٹھوائی

سپرسہاے بھیو تہہ ادسر کو دُج کے سم ہی سکھدائی | جوگ نہین اردھنگن یہ تمکو دُج ہیت اتی ٹھہرائی

جبکہ تربھون پت نے دیکھا کہ تیسری مٹھی کھانے سے رُکمنی اُداس ہو جائیگی تب وہ تیسری مٹھی نہ کھا کر رُکمنی سے بولے کہ اے پران پیاری یہ برہمن میرا بڑا متر ہی اور یہ سنسار مین دکھ اور سُکھ کو برابر جانتا ہی اور آٹھون پہر میری اسمرن اور دھیان مین رہکر سنساری سُکھ کی چاہ نہین رکھتا جب شیام سندر نے اسیطرح بہت باتین سمجھا کر رُکمنی جی کا بودھ کیا تب بسدیو اور دیوکی اور اودھو آدک جدبنسی جو وہان بیٹھے تھے یہ حال دیکھکر آپسمین ہنسی سے کہنے لگے کہ دیکھو اس برہمن کے برابر دوسرا کنگال کہین دنیا مین نہ ہوگا کہ اتنی دور سے مٹھی بھر چاول سوغات لایا ہی اور کرشن چندر کو برہمن سے بھی زیادہ کنگال سمجھنا چاہیے جو اکیلے اس چاول کو کھاکر اسکی بڑائی کرتے ہین اور دوسرے کو نہین دیتے اُنکی بات سُنکر شری کرشن نے جواب دیا کہ تملوگ اس چاول کا مزا کیا جانو تمھارا بھاگ اُدے ہوا جو اس برہمن کے چرنون کا درشن پایا۔

دوہا | ان تندُل کے سواد کو جانت ہی نہین کوے | ہم بن ایسو کون ہی جا کو پراپت ہوے

جب پہر رات بیتے دوارکا ناتھ نے سداما کو محل مین لیجا کر اپنے پلنگ کے پاس دوسرے پلنگ پر سُلایا تب بیکنٹھ ناتھ کی اگیا سے رُکمنی جی نے سداما کا پانون دابا اور شیام سندر آدھی رات تک اپنے متر سداما سے لڑکپن کی باتین کرتے رہے جب سداما سو گئے تب شری کرشن انترجامی نے بچارا کہ یہ برہمن روپیہ کی پرواہ نہین رکھتا لیکن اسکی استری نے سنساری سُکھ اور لچھمی ملنے کی اچھا سے اسکو زبردستی میرے پاس بھیجا ہی اسلیے سُداما کو اتنا روپیہ دینا چاہیے جو دیوتاؤن کو بھی نہ ملے ایسا بچار کر بیکنٹھ ناتھ نے بشوکرما کو اُسی وقت بلا کر حکم دیا کہ ابھی سداما پُری مین جا کر سُداما کے رہنے کے واسطے ایسا رتن جٹت مکان بنا دو کہ جسکے برابر چودھون لوک مین دوسرا مکان نہو اور آٹھون سدھ اور نوؤن نِدھ وہان بنی ہین جسمین کوئی کامنا سُداما کی باقی نہ رہے۔

دوہا | ایسو کرما تب ہی چلیو پربھ کی اگیا پاے | سندر رتن جڑاؤ کو چھن مین دیو بناے

جب سُداما نیند مین ایک کروٹ سے دوسری کروٹ لیتے تب بسدیو نندن پریم سے اُنکے بدن پر ہاتھ پھیر کر بڑائی کرتے تھے کہ جب تیسرے دن سُداما پرات سمے نت نیم کرکے شری کرشن جی سے بدا ہونے لگے تب شری کرشن جی نے ڈیوڑھی تک سُداما کے ساتھ جاکر آنسو بھر کر کہا کہ اے بھائی تمنے بڑی دیا کی جو اپنا درشن دیا مین تمسے یہی مانگتا ہون کہ مجھکو بھول مت جانا جب سُداما شری کرشن جیکو دنڈوت کرکے گھر کو چلے تب وہ اپنی آنکھون کی راہ سے شیام سندر کا موہنی روپ اپنے ہردے مین رکھکر کہنے لگے کہ دیکھو شری کرشن جی نے میرے اوپر اتنی دیا کی جسکا بدلا مین کئی جنم تک نہین دیسکتا لیکن کچھ درب نہین دیا جس سے میرا درد چھوٹ جاتا جسطرح کنگال صورت اپنے گھر سے آیا تھا اُسی صورت سے خالی ہاتھ پھر چلا۔

چوپائی

بھروہ دُج سمجھے من ماہین | لچھمن اینک ہوت دھن ماہین

دوہا

یاہی کارن کرکر پاسترا پ نوجان | مونہہ درب دیکھو نہین ماکھن پربھ بھگوان

میرے واسطے یہ غریبی بہت اچھی سمجھنا چاہیے جسمین پرمیشور کا بھجن آنند سے بن پڑتا ہی روپیہ والے ہمیشہ کھٹکے مین

رہتے ہین اس سے بڑھکر کیا دھن ہوگا کہ تربھون پت کا درشن مجھکو ملا مین نے بہت اچھی بات کی کہ دوارکا ناتھ سے کچھ نہین مانگا مانگنے سے دھن تو ملتا لیکن وہ مجھکو لالچی سمجھتے اب مین اپنے گھر جاکر براہمنی کو سمجھا لونگا جب سدامانے اسی طرح سوچ بچار کرتے ہوے اپنے گانون کے پاس پہونچے تب وہان اپنی جھونپڑی کا پتا نہ پاکر کیا دیکھا کہ اُس جگہ ایک سونیکا محل جواہرات سے جڑا ہوا بنا ہی اور اُسکے چارونطرف باغون مین بہت طرح کے پھل پھول لگے ہوکر درختون پر طوطے اور کوکلا اور مور آدک سندر چھپی بیٹھے ہوے میٹھی میٹھی بولی بول رہے ہین اور پھولون پر بھونرے رس چوسنے کے واسطے گونج رہے ہین اور محل کے دروازے پر چوبدار اور سپاہی لوگ بیٹھے ہین اور بہت سے داسی اور داس اپنا اپنا کام سب کر رہے ہین سُدامانے یہ آشچرج دیکھتے ہی سوچ کرکے کہنے لگے کہ ای پرمیشور تھوڑے ہی دنون مین ایسا عمدہ بڑا مکان یہان کسنے بنایا یا مین راہ بھول کر کہین دوسری جگہ چلا آیا اور مجھکو یہ حال پرتچھ جاگنے مین دیکھ پڑتا ہی یا سپنے مین دیکھ پڑتا ہی نہ معلوم میری پرانی جھونپڑی کیا ہوئی اور وہ میری پت برتا استری کیا ہوئی کہان چلی گئی بڑے سوچ کی بات ہی کہ مین نے لالچ مین آکر باہر نکلکر اپنے گھر اور استری کو بھی ہاتھ سے کھویا ای نارائن اب مین کیا کرون کہان جاؤن ایک تو غریبی کے دُکھ مین پڑا تھا دوسرے استری ڈھونڈھنے کا سوچ اور زیادہ ہوا اب مین اُسکو جاکر کہان ڈھونڈھون جس وقت سُدامانے اسی سوچ بچار مین وہان کھڑے تھے اُسیوقت سُشیلا اُنکی استری اپنے سوامی کو دیکھنے کے واسطے کوٹھے پر چڑھی جیسے اُسنے سُدامانکو دروازے پر کھڑا دیکھا ویسے داسیون کو حکم دیا کہ ہمارے پت جو دروازے پر کھڑے ہین اُن کو آدر کے ساتھ بھیتر لوا لاؤ جب دوارپالک اور داسیون نے یہ حکم پاتے ہی سدامانکے پاس جاکر دنڈوت کرکے اُنکو بھیتر چلنے کیواسطے کہا اور کوئی بدن کی دھور جھاڑکر کوئی پنکھا ہلانے لگا تب سُدامانے اُنکے آدر بھاؤ کرنے سے گھبراکر بولے کہ مجھ غریب براہمن کو راجون کے محل مین کیون لیے جاتے ہو یہ سُنکر دوارپالکون نے کہا کہ ای مہاراج یہ مکان آپ ہی کا ہی بے کھٹکے بھیتر چلیے جب سدامانے اُنکی بات کا بشواس نہ مانکر ڈر سے کانپنے لگے تب سُشیلا سولہون سنگار کیے سہیلیون کو ساتھ لیے آرتی کرنے کے واسطے دروازے پر آئی اور سُدامانکے چرنون پر گرکر پرکرما کی اور آرتی کرکے ہاتھ جوڑکر کہا ۔

	دوہا		
ٹھاڑے کیون مندر رگ دھارو	من سے سوچ کرو تم نیارو	تم پاچھے بسو کرنا آئے	اُن مندر پل ماہنہ بنائے

گہنا اور کپڑا پہرنے سے سُشیلا کا روپ بدلگیا تھا اس سے کچھ دیر بعد سدامانے پہچانکر دھیان مین شری کرشن بہاری بھگت ہتکاری کو دنڈوت کی اور سُشیلا کے ساتھ بھیتر جاکر کیا دیکھا کہ مخملی پردے موتیون کی جھالر لگاکر سب دروازون مین لٹکائے ہین اور رتن جٹت چوکی اور سیجیا بچھی ہوکر سب استھانون مین اگر اور چندن آدک جلنے سے خوشبو اڑ رہی ہی اور ایسے من اور رتن آدک وہان رکھے تھے کہ جنکی روشنی سے رات کو اجیالا رہکر چراغ جلانے کا کچھ کام نہین پڑتا تھا ۔

	دوہا		
رتن جٹت گھر دیکھ کے چکرت بھیو من ماہنہ		جہ سمان تہون لوک مین اور ٹھور کہون ناہنہ	

یہ راجسی سامان دیکھکر جب سدامانکا منہ ملین ہوگیا تب سُشیلا نے آشچرج مانکر پوچھا کہ ای سوامی دھن دولت ملنے سے لوگ خوش ہوتے ہین آپ یہ اندر پُری کا سُکھ اور اتنا دھن پاکر کیون اُداس ہوگئے اسکا بھید بتلائیے یہ سنکر سدامانے بولے کہ ای

پران پیاری یہ دھن پرمیشور کی جڑ روپی مایا بہت زبردست ہو کر سب جگت موہ لیتی ہی اسلیے جیسا غریبی مین مجھ سے ہر بھجن بن پڑتا تھا ویسا دھن دولت اور سکھ پانیسے نہو سکیگا یہ سمجھکر منھ میرا اُداس ہو گیا دیکھو شری کرشن مہاراج نے بنا مانگے اتنا دھن مجھکو دیا لیکن تھوڑا سمجھکر منھ سے کچھ نہین کہا اسلیے مین یہ سب سامان ملنے کا حال کچھ نہ جانکر اپنی ٹوٹی جھوپڑی کیواسطے پچھتاتا تھا سچ ہی بڑے لوگ جو کچھ کسیکو دیتے ہین تو اپنے منھ سے نہین کہتے مجھکو اس بات کا بڑا سوچ ہی کہ اتنے دنون تک ترپھون پت کا درشن نہ کرکے عمر اپنی بیفائدہ کھوئی اے پریا تم اس دھن کو اپنا نہ جانکر آٹھون پہر یہ سمجھتی رہنا کہ سب سکھ اور دھن مجھکو دوارکا ناتھ کی کرپا سے ملا ہی جسمین تمکو ابھمان پیدا نہو اور مین ترپھون پت سے دن رات یہی مانگتا ہون کہ جنم جنما تر اُنکا داس اور سیوک ہو کر اُنکی سیوا اوٹہل مین لگا رہون ۔

	دوہا	
اجب لون سمری ناہری جو سنتن کے میت		وہ دن گنتی مین نہین گئے برتھا سب بیت

یہ بات سُشیلا نے سنکر اپنے من مین کہا کہ دیکھو شری کرشن انترجامی نے بنا مانگے میری اچھا پوری کی پھر وہ بولی کہ اے سوامی تم نشچنت ہو کر ہر بھجن کیا کرو ایسا سمجھکر شیشیلا نے سداما کو اچھا اچھا گہنا اور کپڑا پہنایا اور خوشبو وغیرہ اُنکے بدن مین لگا کر ہر بھجن سہت اُنکے ساتھ سنساری سکھ بھوگنے لگی اور تن چھوڑنیکے بعد دونون بیکنٹھ مین جا کر لچھمی نارائن کے داس اور داسی ہوے اتنی کتھا سنا کر شکدیو جی نے کہا کہ اے راجا پریچھت دیکھو چار مٹھی چاول پرمیشور کو دینے سے سداما ایسی اتم گت کو پہونچے اور جو لوگ ہمیشہ پریم کے ساتھ چھتیس پرکار کے بھجن پرمیشور کو بھوگ لگاتے ہین اُنکو معلوم کیسا سکھ ملیگا اور سداما کا مکان بشوکرما نے ایسا سندر بنایا تھا کہ جسکو دیکھکر سب دیوا ندر آدک موہ جاتے تھے ۔

دوہا	یہ چرتر اودھبت مہا کہے سُنے جو کوے		رہے سدا سُکھ چین سے انت مُکت پھل ہوے

ادھیاے بیاسی ۔ جانا شری کرشن جیکا سورج گرہن اسنان کرنیکے واسطے کُرچھیتر مین

شکدیو جی نے کہا کہ اے راجا پریچھت اب ہم شری کرشن جی کے کُرچھیتر جانے کی کتھا کہتے ہین سُنو کہ ایک سمے سورج گرہن لگنے سے شیام اور بلرامجی نے راجا اگرسین سے کہا کہ مہاراج کُرچھیتر مین سورج گرہن اسنان کا بڑا پھل ہوتا ہی جو چیز وہان دان کرے اُسکا ہزار گنا ملتا ہی یہ سُنکر جدبنسیون نے پوچھا کہ اے مہاپربھو ایسا مہاتم وہان کا کسطرح ہوا شری کرشن جی نے کہا کہ وہ استھان بہت پُرانا اور پوتر ہو کر پہلے اُسکا نام سمنتک چھیتر تھا جب سے پرشرام جی نے وہان چھتریون کو مار کر خون کی ندی بہائی اور اُسی خون سے وہان پترون کا ترپن کیا اور رکھیشورون نے اُس استھان پر تپ اور دھیان پرمیشور کا کیا تب سے وہان کا نام کُرچھیتر ہوا وہان سورج گرہن نہانیکا بڑا پھل ہی یہ بات سنتے ہی جب راجا اگرسین اور جدبنسی لوگ خوش ہو کر وہان چلنے کے واسطے تیار ہوے تب بسدیو نندن نے اپنے ماتا اور پتا اور رکمنی آدک سب استریون کو ساتھ لیا اور بڑے سامان سے راجا اگرسین اور جدبنسیون سمیت کُرچھیتر کو کوچ کیا اور انرودھ اپنے پوتے اور کرت برما جدبنسی کو دوارکا پری مین چھوڑ دیا جبکہ جدبنسی لوگ بہت ہاتھی اور گھوڑے اور رتھون پر بیٹھکر چلے اور رانیون نے چنڈول اور نالکی آدک شہر سے باہر نکلے اُسوقت شوبھا شری شیام سندر موہنی روپ کی ایسی معلوم ہوتی تھی جیسے تارون مین چندرما شوبھا یمان ہوتے ہین ۔

دوہا

چلے کٹک سب ساج کے ماکھن پرکھ جدراج | بیدھ بھانت باجے بجے سُکھ کو بھیو سماج

جب شیام سندر رجدیسیون سمیت کرچھیتر کے پاس پہونچے اور تیرتھ وہان سے دکھلائی دینے لگا تب چھوٹے بڑے سواریون سے اُتر اُتر کر پیدل چلے کسواسطے کہ بید اور شاستر مین ایسا لکھا ہی کہ تیرتھ جاتے وقت اگر سب راستہ پیدل نہ جا سکے تو جہان سے تیرتھ کا استھان دکھلائی دے وہان سے ضرور پیدل چلنا چاہیے اسلیے دوارکا ناتھ نے سبکو ساتھ لیے ہوے پہلے برہم کنڈ مین جسمین سے بید نکلا تھا جا کر اسنان کیا پھر بدھ پورب گئو اور سونا اور درب اور ہاتھی گھوڑے بہت طرح کا سامان تیرتھ باسی برہمنونکو دان دیا اور اچھے اچھے ڈیرون مین ٹک کر اپنے ساتھیون سے کہا کہ تملوگ یہان تیرتھ مین برہمنون کا سنمان کرکے کسی کو بُرا نہ کہنا اور شیام سندر نے جہان جہان رکھیشورون اور مہا پرشون کے آنے اور رہنے کی خبر پائی وہان وہان آپ جا کر اُنکا درشن کیا اور اپنے سیوکونکو یہ حکم دیا کہ ۔

دوہا

اُتات ہمارے نندجی اور جسودا ماے | اُنکی سُدھ جو کچھ ملے ہمسون کہیو آئے

جب درجودھن آدک بہت دیش کے راجا لوگون نے جو گرہن اسنان کرنے وہان آئے تھے شری کرشن جی کے پاس آکر اُنکا درشن کرکے اپنا جنم سپھل جانا تب دھرتراشٹر آدک بڑے بڑے راجا اور بھیشم پتامہ نے راجا اگرسین کی بہت استت کرکے اُنسے کہا کہ مہاراج آپکا بڑا بھاگ ہی دیکھیے جن پربرہم پرمیشور کا درشن شری برہما جی اور شری مہادیو جی اور دیوتا لوگون کو بھی جلدی دھیان مین بھی نہین ملتا وہی تربھون پت دن رات آپ کی اگیا مین رہکر بنا پوچھے کوئی کام نہین کرتے اور سب کے مالک ہوکر آپ کو دنڈوت کرتے ہین ایسی بڑی کسی دیوتا کو بھی نہین ملسکتی یہ بات سنکر جب راجا اگرسین نے سنمان کرکے اُنکو بدا کیا تب راجا بھیشمک اور راجا نگن جت وغیرہ شری کرشن جی کے سسر اور سالون کا حال جو اسنان کرنے وہان آئے تھے سنکر شری کرشن جی کی استریان اُنسے بھینٹ کرنے کے واسطے گئین تب وہ لوگ اُنھین دیکھکر بہت خوش ہوے اور انھون نے بہت سامان اپنے اپنے دیش کا شیام سُندر کو بھینٹ دیکر اُنکا درشن پریم پورب کیا اور کنتی نے شری کرشن جی سے کہا کہ مین جانتی تھی کہ میرے بیٹون پر تم دیا رکھتے ہو تمھارے بھائیون نے درجودھن کے ہاتھ سے اتنا دُکھ اُٹھایا لیکن تمنے کچھ خبر نہین کی اسواسطے مجھکو بڑا پچھتاوا ہی یہ بات سنکر لچھمی پت نے کہا کہ ای بوا اسمین کچھ میرا قصور نہ ہو کر سب دُکھ اور سُکھ اپنی قسمت سے ملتا ہی جسطرح آندھی چلنے سے کوئی تنکا بنا اُڑے نہین رہ سکتا اسیطرح سب جیو پرمیشر کے آدھین رہکر اپنے اپنے کرمون کا پھل بھوگتے ہین تل بھر گھٹنا بڑھنا نہین ہوسکتا یہ سنکر کُنتی نے بسدیو جی سے کہا کہ ای بھائی جب سے تمنے میرا بواہ کردیا تب سے کچھ میری خبر نہین لی اور مین نے جیسا دُکھ درجودھن کے ہاتھ سے پایا اُس کا حال پرمیشور جانتا ہی دیکھو شیام اور بلرام نے بھی ہر بھگتون کا دُکھ چھڑانے کے واسطے سنسار مین اوتار لیکر میرے اوپر کچھ دیا نہین کی اسمین کچھ تمھارا بھی دوش نہ ہو کر یہ بات سچ ہی کہ جب کھوٹے دن آنے سے پرمیشور دیا نہین کرتے تب باپ اور بھائی آدک کسی کی سہاتیا کچھ کام نہین کرتی یہ سنکر بسدیو جی نے رو کر کہا کہ ای بہن ہمسر اچھا بلوان ہو کر کرم کی گت کچھ جانی نہین جاتی جس وقت درجودھن نے تمکو دکھ دیا تھا اُنھین دنون کنس نے مجھکو قید رکھکر میرے بیٹون کے مارنے کے واسطے جو جو تدبیرین کی تھین وہ تمنے سُنی ہونگی

جبکہ پرمیشور کی دیا سے دونون لڑکے کسی طرح بچے تب جراسندھ آکر ایسا لڑا کہ جسکے ڈر سے اپنا دیش چھوڑ کر سمندر کے ٹاپو مین جا بسے اسی سبب سے کچھ تمھاری خبر نہ لے سکے اسی طرح کی بہت سی باتین کہکر بسدیو جی نے گنتی کا بودھ کیا جب نند اور جسودا آدک نے کہ وہ بھی گرہن اسنان کرنے کے واسطے وہان جاکر شیام سندر کے ڈیرے سے تین کوس پر ٹکے تھے یہ حال سُنا کہ موہن پیارے اپنے کٹمب سمیت یہان آئے ہین تب وہ لوگ اُنسے بھینٹ کرنے کیواسطے بیاکل ہوکر آپسمین کہنے لگے کہ اب موہن پیارے سب راجون کے سرتاج ہوے ہین اسلیے اُنکو ہماری طرف دیکھتے شرم معلوم ہوگی جہان بہت سے ڈیوڑھی بان رہنے سے راجونکو پہونچنا مشکل ہی وہان ہم گنوارون کو کون جانے دیگا۔

دوہا

جس جاگہہ نرپت دھنی بیٹھین پاوت نانہہ
ہم سب گوال گنوار جن کیسے اب تہان جانہہ

جب نند اور جسودا آدک برجباسیون سے بنا دیکھے موہن پیارے کے رہا نہین گیا تب وہ لوگ گھبراکر شیام سندر کا ڈیرہ پوچھتے ہوے وہان سے دوڑے اُسی وقت کسی نے آکر شری کرشن جی سے کہا کہ نند اور جسودا آدک بھی گرہن نہانیکے واسطے یہان آکر ٹکے ہین یہ بات سنتے ہی موہن پیارے اُنکے پریم سے رونے لگے یہ حال اُنکا دیکھکر دیوکی ماتا گھبرا گئی اور اپنے آنچل سے آنسو پوچھکر بولی کہ ای لالن جہان تمھارا نام لینے سے جگت کا دکھ چھوٹ جاتا ہی وہان تمکو کون ایسا دکھ ہوا جو اتنا روتے ہو یہ سُنکر تربھون پت نے کہا کہ ای ماتا جب سے نند اور جسودا کے آنیکا حال سنا ہی تب سے میرا من اُنکے چرن دیکھنے کے واسطے بیاکل ہوکر کچھ اچھا نہین لگتا تم جلدی سے رتھ آدک بھیجکر اُنکو یہان بلاؤ تو مجھکو اُنکے درشن ملنے سے دھیرج ہو ہم بہت اچھی ساعت مین دوارکا سے چلے تھے جو تیرتھ اسنان کرنیکا پھل پاکر برجباسیون سے بھینٹ ہوئی یہ بات سنتے ہی بسدیو جی نے رتھ اور پالکی اور نالکی اور ہاتھی اور گھوڑے آدک سواری برجباسیون کے لانیکے واسطے بھیجکر کہا کہ ای بیٹا آج بڑی خوشی کا دن ہی اسلیے کچھ تمسے لیکر تب نند اور جسودا کو تمھارے پاس آنے دینگے یہ سنکر موہن پیارے نے کہا کہ ای پتا سنسار مین کوئی چیز ایسی نہین ہی کہ جو مین تمھاری بھینٹ کرون میرا بدن تمھارے اوپر نچھاور ہی۔

دوہا

یہ سنکے بسدیو جی مدت کہت سکھ پاے
اُنسے پوت سپوت کی مہما کہی نہ جاے

جب ایک سکھی نے موہن پیارے کو روتے دیکھکر رُکمنی آدک پٹ رانیون سے جاکر کہا تب وہ سب گھبراکر بیکنٹھ ناتھ کے پاس چلی آئین اور منھ ڈھانپ کر دیوکی جی سے اُنکے رونیکا سبب پوچھنے لگین۔

چوپائی

یہ سُن کہت دیوکی ماتا
شری جدناتھ پریم کی باتا
نند جسودا برج تے آئے
سُدھ بدھ سکل بھول تن گئی
جن یا کو ہین لاڑلڑائے

دوہا

کنس کٹل کے تراس تے باس کیو جن پاس
تنکو گن نہین کہہ سکین جو مکھ ہو بن پچاس

یہ بات سُنکر رُکمنی آدک پٹ رانیان ہنسکر آپسمین کہنے لگین کہ دیکھو آج ہمارے پران ناتھ رادھا آدک گوپیون سے بھینٹ کرکے اپنا کلیجا ٹھنڈا کرینگے اور بالاپن کی پرت سمجھکر برج گوپیون کو بھی بہت سکھ ملیگا اور ہم لوگ رادھا پیاری کی

سندر تائی جو سُنا کرتی تھین اب اُسے دیکھکر معلوم کرینگی کہ وہ کیسی سُندر ہی جبکہ گوال بالون کی سنگت مین نندلال جی مورپنکھ سر پر رکھکر ناچین اور گاوینگے تب وہ آنند دیکھکر ہملوگون کو بھی بڑا سُکھ ملیگا۔

دوہا	دھن جسودا نند دھن دھن نند کے نند	دھن ہم اب جو دیکھین برج جن آنند کند	

یہ بات رکمنی آدک کی سنکر شیام سندر نے رونے مین مسکرا دیا اور گھبراکر نند جسودا آدک کو آگے سے لینے کیواسطے چلے جب جسودا جی نے موہن پیارے کو آتے ہوے دیکھا اور اپنا جنم سپھل جانکر اُنکو اُٹھانے دوڑین تب موہن پیارے گوپیون کے غول مین گھسکر جیسے جسودا ماتا کے چرنون پر گر پڑے ویسے جسودا جی نے اُٹھا کر چھاتی سے لگا لیا اور منھ چوم کر بلائین لینے لگین۔

دوہا	ماکھن پر بھُجہ نہار کے مُکت جسودا ماے	راج چھتر سب دیکھ کے پھولی انگ نہ سماے	

جب موہن پیارے نند بابا کو دیکھکر بڑے پریم سے روتے ہوے اُنکے چرنون پر گر پڑے تب نندراے نے آنسو بھر کر اُنکو اپنی گود مین اُٹھا لیا اور اپنے لال کو جھاڑ پونچھکر بہت پیار کیا پھر موہن پیارے نے شری ماتا آدک گوال بالون سے گلے ملکر اچھا اچھا گہنا اور کپڑا اُنکو دیا اور وہ لوگ جو سوغات اُنکے واسطے لائے تھے اُسکو بڑے پریم سے لیا۔

دوہا	ہیم برن پیتامبر گوال بال سب لینھ	تا کے پلٹے کانھ کو کاری کامر دینھ	

جبکہ شیام سندر رادھا پیاری اور للتا آدک سکھیونکو دیکھتے ہی جیسے آنکھون مین آنسو بھر کر اُن کی پاس پہونچے ویسے رادھا پیاری اپنے پران پیارے کو دیکھتے ہی مارے پریم کے روتے روتے بیاکل ہوگئی۔

دوہا	انگ انگ بیاکل مہا پڑی دھرن مرچھاے	یہ گت دیکھت کنور کی لینھی دھاے اُٹھاے	

جب یہ حال شیاما پیاری کا دیکھکر للتا آدک سکھیون نے اُسکو بہت سمجھایا تب رادھا پیاری نے ہونٹون مین آکر گھونگھٹ کاڑھ لیا اور راجا پریکھیت اُسوقت موہن پیارے کا منھ دیکھنے سے برجباسیونکو جیسا آنند ہوا وہ مجھسے کہا نہین جا سکتا پھر سبدیو جی نے نندراے سے گلے ملکر کشل پوچھکر کہا کہ تمھاری دیا سے یہ سب سُکھ مجھکو ملا ہی برج کی گئوون نے جو نندراے کے ساتھ آئی تھین موہن پیارے کو دیکھا ویسے آنکھون مین آنسو بھر کر پوچھ اُٹھائے ہوے موہن پیارے کے پاس دوڑی چلی آئین شیام سندر نے بڑے پریم سے اُنکی پیٹھ پر ہاتھ پھیر کر پیار کیا اور گوال بالون سے سب گئوون کا حال نام لے لے کر پوچھنے لگے۔

دوہا	گائن کی باتین کہت ماکھن پربھ جدراے	تیون تیون ہرکھت لوگ سب آنند نہ سماے	

جب شیام اور بلرام بڑے پریم سے نند اور جسودا آدک برجباسیون کو ساتھ لیکر اپنے ڈیرے مین آئے تب دیوکی اور روہنی نے جسودا سے گلے ملکر اور کشل پوچھکر کہا کہ اے نندرانی جی جو ہملوگ جنم بھر تمھاری سیوا کرین تو بھی تمسے اُرن نہین ہوسکتی ہین کسواسطے کہ ہمارے لڑکون کا پران تمھاری کرپا سے بچا ہی نہین تو کنس پاپی کے ہاتھ سے اُنکا بچنا کٹھن تھا یہ سُنکر جسودا جی بولین کہ مین تو اپنے کو موہن پیارے کی دھاے سمجھتی ہون کنھیا نے بال چرتر اپنا دکھا کر جیسا سکھ مجھکو دیا ہی ویسا سکھ دوسرے کو سپنے مین بھی نہین مل سکتا اور اُسکے بچھلے مین جیسا دکھ مین نے اُٹھایا ہی اُسکا حال پرمیشور جانتا ہی آج تمھاری کرپا سے کانھ کو دیکھکر سب سوچ میرا چھوٹ گیا جب رادھا آدک گوپیون نے دیوکی ماتا کے چرنون پر سر رکھکر دنڈوت کی تب دیوکی جی نے سب کو آشیش دیکر رادھا پیاری کو گلے سے لگا لیا اور رادھا پیاری کا مہا سندر روپ جو سب پٹ رانیون سے بھی بہت سندر تھی دیکھکر من مین کہا

کہ ایسی مہاسندر استری میرے پران پیارے سے کسطرح چھوٹ گئی جب رُکمنی آدک استریون نے جسودا جی کے پاس ملنے کے واسطے آکر شری رادھا مہارانی کا روپ دیکھا تب اپنی اپنی سندرتائی کا ابھمان سب بھول گئین اُسوقت رُکمنی نے موہن پیارے سے کہا کہ اے برجناتھ تمھاری اگیا پاؤن تو آج رادھا پیاری کو اپنے یہان لیجا کر آدر سنمان کرون۔

دوہا	ماکھن پربھ اگیا دیوئے جاؤ نج دھام		رادھا کنور جنواے کے پورن کیجیے کام

یہ بات سنتے ہی رُکمنی جی نے رادھا پیاری کے پاس آکر اُسکا ہاتھ پکڑ لیا اور بڑے پریم سے اپنے یہان لیجا کر چھتیس پرکار کے بنجن کھلائے اور اپنے یہان سے اچھا اچھا گہنا اور کپڑا پہنا کر سولھون سنگار کر کے بیٹھا دیا تب ست بھاما آدک استریان شیام سندر کی شیاما کا روپ جو چندرما سے بہت سندر تھا دیکھ کر موہت ہو گئین اور سب نے شرم کے مارے اپنی اپنی آنکھ نیچی کر لی اُسوقت برندابن بہاری نے وہان جا کر برکھبھان دلاری کی سوبھا دیکھی تب رُکمنی آدک سے کہا۔

دوہا	جو چاہے موہہ بس کرن تہون لوک مین کوئے		سری برکھبھان کمار کو بہت سے سیوے سوئے

یہ بات موہن پیارے کی سُنکر رادھا پیاری مسکرانے لگی اور رُکمنی آدک نے سمجھا کہ موہن پیارے رادھا پیاری کو ہم سب سے زیادہ پیار کرتے ہین جسوقت موہن پیارے نے نند اور جسودا آدک سب برجباسیون کو ایک طرف بیٹھا کر بڑے پریم سے سونے کی تھالیون مین چھتیس پرکار کے بنجن اُنکے سامنے پڑوس دیئے اور دوسری طرف آپ جدبنسیون سمیت بیٹھکر بھوجن کرنے لگے اُسوقت سب چھوٹے بڑے وہ آنند دیکھکر خوش ہو گئے۔ اتنی کتھا سُنا کر شکدیو جی بولے کہ اے راجا پریکھت شیام سندر جتنا پریم برجباسیون کے ساتھ رکھتے تھے اُسکا حال مجھ سے کہا نہین جاتا جب سب کوئی بھوجن کر کے سُچت ہوئے تب شیام سندر نے برجباسیون کو پان اور الائچی اور عطر دے کر نند جی سے کہا کہ اے بابا میری بھگت کرنے والے بھو ساگر پار اُتر جاتے ہین تم لوگون نے اپنا تن من دھن میرے اوپر نچھاور کر کے مجھ سے پریت لگائی اسلیے تمھاری برابر کوئی دوسرا بھاگمان نہین ہے دیکھو جہان برہما دک دیوتا اور بڑے بڑے رکھیسور میرا پرکاش گھٹ گھٹ مین بیاپک سمجھکر تمکو میرے بچھڑنے کا سوچ کرنا نہ چاہیے جب شری کرشن چندر آنند کند نے اسیطرح نند اور جسودا جی آدک کو بہت سمجھا کر دھیرج دیا تب وہ لوگ آپسمین بیٹھکر بال چرتر اور جس موہن پیارے کا کہنے لگے پھر مرلی منوہر سب گوپیون کو جو اُنسے بہت پریت رکھتی تھین ایکانت مین بیٹھا کر جب پریم کی باتین اُنسے کرنے لگے تب سب گوپیون نے شیام سندر کی سندر چھب دیکھکر اپنی آنکھین ٹھنڈی کین اُسوقت ایک گوپی بالا پن کی پریت سمجھکر بے ڈر ہو کر بولی کہ اے مرلی منوہر تمنے اتنا دھن اور سب سامان کہان سے پایا اور یہ سب ہاتھی اور گھوڑے کسی سے مانگ لائے ہو یا تمھارے ہین تمکو یہ بات یاد ہو گی کہ ہم سب برجبالا تمھارے ایک بواہ ہونے کے واسطے ہنسی کرتی تھین اب تم سولہ ہزار ایک سو آٹھ استریون سے اپنا بواہ کر کے اُنکے ساتھ بھوگ اور بلاس کرتے ہو بھلا یہ تو بتلاؤ کہ تمکو ہمارا دودھ دہی چُرا کر کھانا اور اوکھل سے اپنا باندھے جانا اور بن مین گوپیون کو روک کر دودھ دان لینا یاد ہے یا نہین ہم لوگون کو تمھارے بجوگ مین ایک دن ایک برس کے برابر گذرتا ہے تمنے اتنے دن ہمارے بنا کسطرح کاٹے جیسی کٹھورتائی تمنے ہمارے ساتھ کی ایسا نر موہی سنسار مین کوئی نہو گا جب موہن پیارے نے ایسی ایسی بہت باتین گوپیون کی سنین تب آدھینتائی سے اُنسے بولے کہ اے پران پیاریو جو سُکھ اور

بلاس مین نے تمھارے ساتھ کیا وہ آنند سب طرح کا سامان رہنے پر بھی نہین ملتا جو کوئی پریم کے ساتھ میرا دھیان اور اسمرن کیا کرتا ہی اُس سے مین ساعت بھر بھی الگ نہین ہوتا مین گرہن اسنان کرنے کے بہانے سے کیول تم لوگون سے ملنے کے واسطے یہان آیا ہون ۔

چوپائی

ہمکو تم سمرو من ماہین
آتم ہی سے آتم دیکھو

ہمہون سدا رہین تم پاہین
یہ ادھیا تم گیان بشیکھو
سپھل جنم تاکو جگ ماہین

سب سے آتما ہمکو جانو
راجن ایسی وہ بدھ ٹھانین
جاکو من ہر چرن ماہین

سب جیون کے جیو کھانو
ہر جو سب گوپین سمجھائین

یہ سنکر گوپیون نے کہا کہ ای مہاپربھ گیان اپدیش کرتے وقت ہملوگون کو اودھو کا کہنا اچھا نہین معلوم ہوا تھا لیکن اب اس گیان کا گُن جانکر ہملوگ اپنے کو تمسے الگ نہین سمجھتین تمھارا دھیان رکھنے سے ارتھ دھرم کام موکش چارون پدارتھ ملکر جو سکھ ہملوگ پاتی ہین وہ سکھ بڑے بڑے جوگیشورون کو بھی نہین مل سکتا اور ہم لوگون کا آنا تمھارے درشنون کی اچھا سے یہان ہوا ہے دیال ہوکر ایسا بردان دیو کہ جسمین دن رات تمھارے کمل روپی چرنون کا دھیان ہمارے ہردے مین بنا رہکر ہر روز تمسے پریت بڑھتی جائے شیام سندر اُنکو اچھا پوربک بردان دے کر بہت دیر تک اُنسے لڑکپن کی باتین کرتے رہے پھر وہان سے اُٹھکر رادھا پیاری کے پاس چلے گئے ۔

دوہا شری برکھبھان کمار سنگ لاگے کرن بلاس
بھول گئے رنواس سب ماکھن پر کھ سُکھ راس

ایک دن رُکمنی آدک پٹ رانیان آپسمین بیٹھکر ابھمان سے کہنے لگین کہ جتنی پریت شیام سندر کی ہملوگ کرتی ہین اُتنا پریم گوپیون کو ہوتا ہی شری کرشن انترجامی نے یہ بات جانکر اُنکا غرور توڑنے کیواسطے اپنی استریون اور گوپیون کو ایک جگہ بیٹھا کر کہا کہ تملوگون مین سے جسکو میری پریت ہوگی اُسکے ہردے مین میرا باس ضرور ہوگا یہ بات سنتے ہی سب برجبالا اور استریون نے اپنا اپنا انچل اُٹھا کر دیکھا تو رکمنی آدک کو اپنے بدن مین کچھ چنہ نہین دکھلائی دیا اور گوپیون کے ہردے مین شیام رنگ چھوٹا سا نٹو رہیس تربھون پت کا دیکھ پڑا یہ مہما برج گوپیون کی دیکھتے ہی وہ لوگ اپنے اپنے پریم کا گھمنڈ بھول کر من مین کہنے لگین کہ جتنی پریت گوپیان شیام سُندر کی رکھتی ہین اُتنا پریم ہونا ہملوگونکو بڑا دربھ ہی ۔

دوہا گوپ روپ بھگوان کو دیکھت ات سکھ پاے
ہر چرن پر گر پڑین من مین بہت لجاے

جب دوارکا ناتھ لوکاچار کرنے کے واسطے دوسرے راجون کے ڈیرے پر جو وہان ٹکے تھے گئے تب اُنھون نے آگے سے آکر شری کرشن مہاراج کو ساشٹانگ دنڈوت کی اور بڑے آدر سنمان سے لیجا کر جڑاؤ سنگھاسن پر بیٹھا لا اور بہت طرح کا سامان بھینٹ دیکر بنتی کیا کہ ای مہاپربھو ہم لوگ آپ کی تعریف سنکر ہمیشہ درشنون کی اچھا رکھتے تھے اب آپ کا چرن دیکھنے سے اپنے برابر کسیکا بھاگ نہین سمجھتے جس طرح آپ نے دیال ہوکر ہمکو کرتارتھ کیا اُسیطرح کرپا کرکے ایسا بردان دیجیے کہ جسمین آپکے چرنون کی بھکت اور پریت ہمارے ہردے مین ہمیشہ بنی رہے یہ سُنکر شری کرشن برندابن بہاری بھکت ہتکاری اُن کو بردان اور دھیرج دے کر اپنے استھان پر چلے آئے ۔

دھیاے ترا سی - بات چیت کرنا دروپدی اور رُکمنی آدک کا آپس مین

شکدیو جی نے کہا کہ اے راجا پریکھیت جسطرح دروپدی اور رُکمنی آدک نے آپسمین اپنے اپنے بواہ کی بات چیت کی تھی وہ کتھا کہتے ہین سنو کہ ایک دن جُدھشٹھر آدک پانچون بھائی اور کورو لوگ بہت راجون سمیت شری دوارکا ناتھ کی سبھا مین بیٹھے ہوے اسطرح اُنکی استت کرنے لگے ۔

چوپائی

پرم ہنس ہو نام تمھارو | تمسے پرگٹ بید ہین چارو | بیر دھین رچھا کے کاجا | تم اوتار لیو جدُ راجا
آدانت تم پورن کاما | تمکو بہت سے کرون پرناما

دوہا: ایسی بدھ استت کری سب راجن سکھ پاے | پاتک تج پاؤن بھیے پرست پربھ کے پاے

اُسدن کنتی اور دروپدی جنکی مہما سب جگت جانتا ہی رُکمنی آدک پٹ رانیون کے پاس بیٹھکر اِدھر اُدھر کی باتین کرنے لگین تب کنتی نے رُکمنی سے ہنسکر کہا کہ تمنے ابھی تک اپنے بواہ کا نیگ مجھکو نہین دیا اب دینا چاہیے رُکمنی ہاتھ جوڑکر بولی کہ اے ماتا میرا تن اور دھن سب تمھارے بھینٹ ہی پھر دروپدی بولی کہ اے رُکمنی بہن جسطرح شیام سندر تمکو گونکو بواہ لائے تھے وہ حال سننے کی مجھکو بڑی ابھلاکھا ہی دیا کرکے اپنے بواہ ہونے کی کتھا سُناؤ یہ بات سُنکر رُکمنی بولی ۔

چوپائی

جو تم ہنسو نہین گن گیاتا | تو ہم کہین بیاہ کی باتا | دیش چندیلی سب جگ جانو | تہان ششپال نرپش بکھانو
پہلے تہہ سے بھئی سگائی | سکل بیاہ کی ساج منگائی

دوہا: سُو نرپش آیو تبھی بہہ راجا لے ساتھ | ریت بھانت کل کی کری کنکن باندھیو ہاتھ

مجھکو منسا باچا کرمنا سے یہ چاہنا تھی کہ مین دوارکا ناتھ کی داسی ہوکر رہون اسلیے تربھون پت انترجامی کُنڈنپور مین آئے اور سب راجونکو جیت کر مجھکو ہر لائے تب سے اُنکی سیوا مین رہکر اپنا جنم سوارتھ کرتی ہون ۔ پھر ست بھامانے اپنے بواہ ہونے کا حال برنن کیا اور جامونتی نے اپنے بواہ کا حال کہہ سنایا ۔

چوپائی

پھر بولی کالندری رانی | چت دے سنو دروپدی رانی | مین دھر ہر چرنن کی آسا | بہہ دن جل مین کیو نواسا
ایک دِوس ارجن سہت آئے شری بھگوان | ہاتھ پکڑ موہہ لائے کے دیکھو پد نربان

اس کے بعد متر بندا نے کہا کہ اے دروپدی رانی شیام سندر کی تعریف سنکر مجھکو یہ ابھلاکھا ہوئی کہ سواے بیکنٹھ ناتھ کے دوسرے سے اپنا بواہ نہ کرونگی میرے بھائیون نے یہ حال جانکر میرا بواہ تربھون پت کے ساتھ کردیا اب مجھکو دن رات یہی اچھا رہتی ہی کہ جنم جنمانتر بیکنٹھ ناتھ ہی کی داسی ہوکر رہون پھر ستیا نے اپنا حال جسطرح دوارکا ناتھ اسکو بواہ لائے تھے کہدیا ۔

چوپائی

بھدرا کہت سنو تم رانی
یہ گن اسنت شیام بکھانی
یاتے پتا کرشن کو دیکھی
تب تے نیم کیو من ماہین
مم اچھا سب پوری کیجھی
اُن بن اور بھجون مین ناہین

دوہا
چرن کمل شری کرشن کے جو سیوی چت لائے
سبھگ بھاگ تہہ نار کو کاسون برنو جائے

چوپائی

بولی بہر مچھینا رانی
تہان آئے موہن سکھدائی
بج بواہ کی کتھا بکھانی
پان گرہن کر دیا جنائی
اب تم موکو دیو اشیشا
میرے پتا سو میر کیجھو
تب تے بھئی کرشن کی داسی
جنم جنم سیوون جگدیسا
میرو من ہر کے رس بھیجو
رین دوس نت رہت ہلاسی

جب آٹھون پٹ رانیان اپنے اپنے بواہ کا حال کہہ چکین تب سولہ ہزار ایک سو راج کنیا بولین کہ اے دروپدی جی ہملوگون کو بھوماسر دیت زبردستی اُٹھا لاکر اپنا بواہ کرنے کیواسطے ایک مکان مین رکھکر وقت کا منتظر تھا۔

چوپائی

جب ہم شرن کرشن کی آئین
بنتی بہت کری اُن پاہین
ہر انترجامی سکھ دائی
ابلا سمجھ دیا من آئی

دوہا
ترت آئے پہونچے تہان ماکھن برجھ جدرائے
بھوماسر کو مار کے لیجھو ہمین چھڑائے

اُسی دن سے ہملوگ بیکنٹھ ناتھ کی سیوا مین رہکر اپنے کو پٹ رانیون کی داسی سمجھتی ہین اے دروپدی تم ہمکو ایسا آشیرباد دیو کہ جسمین ہم سداد وارکا ناتھ کی سیوا مین بنی رہین جب دروپدی اور گاندھاری اور کنتی اور جسودا جی آدک نے شیام سندر کے سب بواہون کا حال سُنا تب خوشی سے اُنکو آشیرباد دیکر رکمنی آدک کے بھاگ کی بڑائی کرنے لگین۔

چوپائی

پھر ست بھاما پوچھن لاگی
سنو دروپدی پرم سبھاگی
ہم اپنی سب کتھا سنائی
اب تم ہمسون کہو جنائی

دوہا
پانچ جنن سے کون بدھ تمھرو بھیو بواہ
ادبھت لیلا سنن کو من مین بہت اُچھاہ

یہ بات سنکر دروپدی بولی کہ اے پیاری یو میرے پتا نے میرا سوئمبر رچکر یہ پرن کیا تھا کہ جو کوئی تیل کے کڑاہ مین پرچھائین دیکھکر اپنے بان سے مچھلی کو بیدھیگا اُسی کو مین اپنی کنیا بواہ دونگا جب دُرجودھن اور جراسندآدک بہت راجے آکر مچھلی نہ بیدھ سکنے سے شرمندہ ہوگئے اور ارجن نے وہ مچھلی بیدھ کر میرے پتا کا پرن پورا کیا تب مین نے اُنکے گلے مین جیمال ڈالدی یہ حال دیکھکر سب چھوٹے بڑے خوش ہوئے لیکن درجودھن آدک ادھرمی راجون نے شرمندہ ہوکر اُن پانچون بھائیون سے جُدھ کیا آخر کو مار کر بھاگ گئے جب ارجن نے مجھکو گھر لیجا کر اپنی ماتا سے کہا کہ ہم ایک سوغات لائے ہین تب اُنکی ماتا کنتی کھانے کی چیز سمجھکر بولی کہ پانچون بھائی آپسمین بانٹ لیو۔

دوہا
یاتے پانچون پانڈون لیجھو موہن بواہ
پرگٹ درپد سے پانچ ہین جیو ایک ہی آہ

یہ بات سنکر رکمنی آدک دروپدی جی کی بڑائی کرنے لگین۔ اپنی کتھا سُنا کر شکدیو جی بولے کہ اے راجا پریچھت ایکدن شری کرشن

مہاراج کی سبھا مین راجا جدھشٹھر آدک پانڈو اور سب جدبنسی اور بہت سے راجا لوگ بیٹھے ہوے تھے اُسوقت نارد من اور بیدبیاس وشوامتر اور دیول اور چیون اور ستانند اور بھاردواج اور گوتم اور وشسٹھ اور بھرگ اور اُتر اور مارکنڈے اور گست اور بامدیو اور پاراشر اور پرشرام آدک بہت سے رکھیشور بیکنٹھ ناتھ کا درشن کرنے کیواسطے وہان آئے اُنکو دیکھتے ہی شیام سندر نے سب راجون سمیت کھڑے ہو کر آدر سمان کر کے سب رکھیشورون کو آسن پر بیٹھالا اور اُنکے چرن دھو کر چرنامرت لیا اور بدھ پورک اُنکی پوجا کر کے ہاتھ جوڑ کر یہ استت کی ۔

چوپائی

رکھ درشن درلیہہ جگ ماہین | دیون ہو کو پراپت ناہین
آج سپھل ہی جنم ہمارو | جو ہم پایو درش تمھارو

دوہا

ہر بھگتن کے درش کی مہما کہی نہ جاے | جنم جنم کے پاپ سب چھن مین جات نساے

ادھیاے چوراسی - جگ کرنا بدیو جی کا

شکدیو جی نے کہا کہ اے راجا پریچھت جب شیام سندر رکھیشورون کی پوجا اور استت کر چکے تب اُنھون نے کورو اور پانڈو آدک راجون سے جو وہان پر تھے کہا کہ ہم لوگون کا بڑا بھاگ سمجھنا چاہیے کہ ان رکھیشورون نے دیال ہو کر گھر بیٹھے اپنا درشن دیا سادھون کے درشن سے گنگا اسنان کا پھل ملکر مرنے کے پیچھے اچھا استھان رہنے کے واسطے کہ جہان پر بڑے بڑے جوگی اور گیانی نہین پہونچ سکتے اسلیے رکھیشورون کا ست سنگ ملنا سب تیرتھ نہانے اور دیو استھان کے درشن کرنے سے اُتم جانکر اُنکی پوجا پرمیشور سمان جاننا چاہیے جو لوگ رکھیشور اور من کو نہین مانتے اُنکو گدھون اور بیلون کے برابر سمجھنا چاہیے ۔

دوہا

چرن سادھ کے پریت کر یو جت ہی جو کوے | سنساری سکھ بھوگ کے انت مکت پد ہوے

جب رکھیشور لوگ یہ بات تربھون پت کی سنکر تُشٹ ہو گئے تب نارد من دوارکا ناتھ سے ہاتھ جوڑ کر بولے کہ اے مہا پربھو ہم لوگ اس قابل نہین ہین جیسا آپ نے اپنے منھ سے کہا آپ نے کیول سنساری جیوون کے اپدیش کیواسطے اتنی بڑائی ہماری کی جسمین وہ لوگ برہمنون کو بڑا جانکر اُنکا سنمان کرین نہین تو ہم لوگ کون گنتی مین ہین ہمارا کلیان اسی مین ہی کہ آپکے چرنون کا دھیان کسی وقت ہمکو نہ بھولے دیکھیے جدبنسی لوگ جس کل مین آپنے اوتار لیا ہی وہی لوگ آپکو نہ پہچانکر اپنا ناتے دار سمجھتے ہین تب دوسرے کو کیا سامرتھ ہی جو آپکے بھید کو پہونچ سکے آپ کیول اپنے بھگتون کو سکھ دینے اور دشٹون کو مارنے کے واسطے بار بار اوتار لیتے ہین نہین تو جنم مرن سے آپ رہت ہین ۔

چوپائی

تم جگ جیون جگت نواسا | ہم تمھرے داسن کے داسا
تم جو استت کری ہماری | ہمکو بھرم ہوت ہی بھاری
جگت گرو جگدیش گسائین | تمسے سرشٹ ہوت سب ٹھائین
تم ہی سب دیون کے دیوا | تمھرو ہم جانین نہین بھیوا
تمھری مایا سب جگ چھائی | لوگن کی سدھ بدھ بسرائی
تمھرے بھید کون بدھ جانے | تاتے بیدھ بھانت بھرم مانے

دوہا

تمھری ادبھت شکت ہی گھٹ گھٹ رہی سماے | پھر سب تے نیارے رہو ماکھن پر مجر جدرلاے

چوپائی

کوؤ تمھین پتا کر جانے | کوؤ پتر بھاو من آنے | تم ہی سب کے پالن ہارے | کو کہہ سکے چرتر تمھارے
تمھرو داس بہت سکھ داتا | نہہ پرتاپ جانے یہ باتا | دھرتی بھار اُتارن کاجا | بھگتن ہت پرگٹے جدراجا
بید کہت ہی تمھری بانی | تمھری گت اُن ہو نہین جانی | تمھری بھکت سکل سکھ رہا | کوؤ جن نہین ہوت نراسا

تم دیال پربھ پورن کاما | تمکو ہم سب کرت پرناما

دوہا

تم تو پورن برہم ہو سکل دھرم کے دھام | پرن کی استت کرت تہہ کارن گھنشیام

اے بیکنٹھ ناتھ تمھاری کرپا سے ہم لوگ یہ چاہنا رکھتے ہین کہ آٹھون پہر تمھارے چرنون کا دھیان ہمارے ہردے مین بنا رہے اور ہر کتھا سننے مین کبھی پریت نہ گھٹے جبکہ رکھیشور لوگ یہ استت کرکے اپنی اپنی کٹی کو جانے لگے تب بسدیو جی نے اُنکے سامنے ہاتھ جوڑ کر کہا کہ اے مہاراج کوئی تدبیر ایسی بتلائیے کہ جسمین آواگون سے چھوٹ کر بھو ساگر پار اُتر جاؤن یہ بات سُنکر جیسے رکھیشورون نے نارد جی کیطرف دیکھا ویسے نارد من ہنسکر بولے کہ اے رکھیشو بیکنٹھ ناتھ کی مایا ایسی زبردست ہی کہ جسنے سب سنسار کو موہ کر اپنے بس کر لیا جسطرح گنگا کنارے کے رہنے والے گنگا جی کا مہاتم نہ جانکر کنوئین سے اسنان کرتے ہین اسیطرح بسدیو جی سنساری مایا مین لپٹنے سے شیام سندر تربھون پت جگت کرتا کو اپنا بیٹا جانکر مکت ہونے کی راہ ہملوگون سے پوچھتے ہین وہی گت سب جدبنسیون کی ہو کر اپنے اگیان سے کوئی اُنکو نہین پہچانتا یہ بات رکھیشورون سے کہکر نارد مُن بولے ۔

چوپائی

کہت سنو بسدیو سجانا | تمھرے گھر مین شری بھگوانا | تمھین جھانڑ تمسے گن گیانا | ہمسے کہہ پوچھت ہو باتا

اے بسدیو ابھی تمھارے سامنے سب رکھیشورون نے شری کرشن ترلوکی ناتھ کی استت کی تسپر بھی تمنے انکو نہین پہچانا اس بات کا ہمکو بڑا اچرج معلوم ہوتا ہی کہ تم ایسا گیانی ہو کر پرمیشور کو نہ پہچانے لیکن اسمین کچھ تمھارا دوش نہین ہی یہ بات سچ سمجھنا چاہیے کہ بنا کرپا پرمیشور کے دیوتا آدک بھی اُنکو نہین پہچان سکتے سنساری آدمی کون گنتی مین ہی جو اُنکے بھید کو پہونچ سکے ۔

دوہا

کوؤ جن جانے نہین ماکھن پربھ کے بھیو | ان گت اگم اپار ہی سب دیون کے دیو

اسلیے بید کے موافق ایک بات کہتا ہون کہ تم کرچھیتر مین بدھ پوربک جگ کرکے اُسکا پھل شری کرشن جی کو ارپن کردو تو تمھارے ہردے سے اگیانتا کی گانٹھ چھوٹ کر مکت ملیگی ۔

چوپائی

پاپ ناس بن دھرم نہوئی | یہ جانے نسچے سب کوئی | جو ہر سیوا مین چت دھرے | من مین کچھ اچھا نہین کرے
تمکو پاپ کٹے چھن ماہین | مکت ہوے کچھ سنشے ناہین

دوہا

شری ماکھن پربھ پوج کے پھل چاہے جو کوے | تنکو کرم کٹے نہین مکت کون بدھ ہوے

چوپائی

ہر کے کلج کرم شبھ کیجیے
جو تم کہو کہ ہم گرہ چاری
جو کچھ پُن دان تم کرو

تا کو پھل اُن ہی کو دیجیے
جوگ ریت کے نہین ادھکاری
نیم دھرم برت مین من دھرو
وہ ہر تمسے نیارو ناہین

یا بدھ کرم کرے جو کوئی
تو تمکو اک بات جتاؤن
تا کو پھل ہر جو کو دیجیے
سدا بسے تمھرے گھر ماہین

بھوساگر سے اُترے سوئی
کرم جوگ کی راہ بتاؤن
من مین کچھ اچھا نہین کیجیے

دوہا یا بدھ نارد کو بچن سُنکے شری بسدیو
مہا بُدھ من مین بھیے جب جانیو یہ بھیو

یہ بات سنتے ہی بسدیو جی نے نارد آدک رکھیشورون سے ہاتھ جوڑکر کہا کہ اے مہاراج آپ لوگ دیال ہوکر ایسی جگ کرا دیجیے کہ جسمین میرا منورتھ پورا ہو یہ سُنکر نارد جی بولے کہ بہت اچھا تم طیاری کرو ہملوگ تمکو سوم جگ کرا دینگے یہ بات سنتے ہی بسدیو جی نے سب سامان منگواکر جو استھان کرچھیتر مین بہت پوتر تھا وہان جگ کی طیاری کی جبکہ جگ شالا مین سب رکھیشور اور چدبنسی اور راجا لوگ آکر اکٹھا ہوے تب بسدیو جی اچھی ساعت مین برہم چرج سے مرگ چھالا پہنکر دیو کی آدک اٹھارھون پٹ رانیون سمیت جگ کرنیکے واسطے جا بیٹھے اُسوقت بہت راجا چدبنسی لوگ اپنی اپنی استریون سمیت بڑے پریم سے جگ کی ٹہل کرنے لگے جبکہ بسدیو جی نے نارد من آدک رکھیشورون کو برن دیکر اگن کنڈ مین آہت ڈالنا شروع کیا تب شری کرشن جی مہاراج کی اچھا سے دیوتا لوگ اگن کنڈ سے پرتچھ نکلکر اپنا اپنا بھاگ لینے لگے اُسوقت اُربشی آدک اپسراؤن نے وہان آکر اپنا اپنا ناچ دکھلایا اور گندھربون نے گانا سنایا اور نقارہ بجا کر آکاش سے پھول برسائے اور سب چھوٹے بڑے جو وہان پر تھے اُنھون نے گلے بجا کر منگلاچار منایا اور براہمنون نے بید پڑھا اور بھاٹون نے کبت سنائے۔ اتنی کتھا سُنا کر شکدیو جی بولے کہ اے راجا پریچھت اُسوقت جیسا آنند وہان پر ہوا تھا وہ مجھ سے برنن نہین ہوسکتا جب بکینٹھ ناتھ کی دیا سے وہ جگ اچھی طرح پوری ہوگئی تب بسدیو جی نے اُسکا پھل شری کرشن جی کو سنکلپ دیکر بدھ پوربک اُنکا پوجن کیا اور جگ کرانے والے رکھیشورون کو پیتامبر اور سونا اور گئو اور رتن آدک دان دچھنا دیا اور سوائے رکھیشورون کے اور جتنے براہمن اور مانگنے والے وہان پر تھے سبکو منھ مانگا درب آدک اتنا دیا کہ پھر اُنکو کچھ چاہنا نہ رہی جب رکھیشور اور براہمن لوگ بسدیو جی کو آشیرباد دیکر اپنے اپنے استھان کو چلے گئے تب شیام سندر نے کوروا اور پانڈوا اور دوسرے راجون کو جتھا جوگ گہنا اور کپڑا دے کر سنمان پوربک بدا کیا اُسوقت بسدیو جی نے رو کر نندراے جی سے کہا کہ اے بھائی تمنے شیام اور بلرام کو پال کر اُنکی رچھا کی ہے اسلیے مین جنم بھر تمسے اُرن نہین ہوسکتا اور مجھ سے آجتک کوئی سیوا تمھاری نہین بن پڑی کہ اُس سے اُرن ہو جاتا جب نندراے یہ سنکر بڑی خوشی سے چار مہینے برجباسیون سمیت رہتے تو مین بھی تمھاری سیوا اور ٹہل کرکے اُرن ہو جاتا جب نندراے یہ سنکر بڑی خوشی سے چار مہینے برجباسیون سمیت کرچھیتر مین ٹکے رہے تب بسدیو جی نے ہر روز اُنکا نیا نیا شِشٹاچار اور شیام اور بلرام نے اُنکی سیوا پریم پوربک کی۔

دوہا مہا ترپجون ناتھ کی کاسون برنی جاے
برجباسن ات سکھ دیو آنند اُر نہ سماے

جب چار مہینے کرچھیتر مین رہکر راجا اگرسین نے دوارکا پری چلنے کی طیاری کی تب موہن پیارے نے نند اور جسودا سے رو کر کہا کہ

مجھسے تمھارا چرن چھوڑا نہین جاتا لیکن لاچاری سے کہتا ہون کہ آپ بھی برندابن جاکر گئوون کی خبر لیجیے یہ بات سنتے ہی نند اور جسودا بیکل ہوکر پرتھوی پر گر پڑے اور گوال بال اور گوپیون نے رو کر کہا کہ ای پیارے ہم لوگ تمھارا چرن چھوڑ کر برندابن کو نہ جاوینگے ہمکو بھی اپنے ساتھ دوارکا پری مین لے چلو جیسی کٹھور تائی تمنے پہلے متھرا مین رہ کر کی تھی وہی اب بھی کیا چاہتے ہو پھر جسودا جی بہت بلاپ کرکے بولین کہ ای دیوکی بہن تم مجھکو موہن پیارے کی دودھ پلانے والی سمجھ کر اپنے ساتھ لے چلو مین سوائے درشن کرنے موہنی مورت سانولی صورت کے تمسے کھانا کپڑا آدک کچھ نہ مانگونگی۔

دوہا	میرے گھر کو دھن بہت جو چاہو سو لیو		من موہن کو نین بھر پرت دن دیکھین دیو

جب رادھا پیاری نے سنا کہ شیام سندر ہم لوگون کو بدا کرکے آپ دوارکا کو جایا چاہتے ہین تب وہ بہت بلاپ کرکے مرلی منوہر سے بولی کہ ای پران ناتھ ایک مرتبہ تم مجھ کو برندابن مین چھوڑ کر چلے گئے تھے سو میری یہ دشا ہوئی اب پھر اسیطرح میرا پران لیا چاہتے ہو اس سے اب مین تمھارا چرن نہ چھوڑونگی دودھ کا جلا چھانچھ پھونک کر پیتا ہی جسطرح سولہ ہزار ایک سو آٹھ استریان تمھاری سیوا مین رہتی ہین اُسی طرح مجھکو بھی اپنی داسی سمجھ کر اپنی سیوا ٹہل مین رکھو جب تر بھون پت نے یہ حال برجباسیون کا دیکھکر سمجھا کہ یہ لوگ میرا پیچھا نہ چھوڑ کر دوارکا کو چلا چاہتے ہین تب اپنی مایا پھیلا کر اُن لوگون کا من اسطرح پھیر دیا کہ سمجھانے بجھانے سے برندابن جانے کے واسطے سب راضی ہوگئے تب شیام سندر نے نند جسودا آدک سب چھوٹے بڑون کو بہت طرح کا گہنا اور رتن آدک دے کر بدا کیا۔

چوپائی

شری بسدیو مہا گر گیانی	برجباسن سے بولت بانی	تم تو پران سمان ہمارے	تمسے کیسے ہووین نیارے
	یا بدھ کہت پریم کی باتا	نین نیر بھیجے سب گاتا	
دوہا	برجباسی برج کو چلے سب گو دھن لے ساتھ	گھر آئے آنند سون ماکھن پر بھر جد ناتھ	

اتنی کتھا سنا کر شکدیو جی بولے کہ ای پریچھت بدا ہوتے وقت جیسا بلاپ نند اور جسودا اور شری رادھا آدک گوپیون نے کیا تھا وہ مجھسے کہا نہین جاتا جب شیام سندر دوارکا پری مین پہونچے تب سب چھوٹون اور بڑون نے خوش ہوکر منگلاچار منایا اور دیوتون نے خوش ہوکر آکاش سے دوارکا پری پر پھول برسائے۔

ادھیائے پچاسی استت کرنا بسدیو جی کا شیام سندر کی

شکدیو جی نے کہا کہ ای راجا پریچھت جسطرح شیام اور بلرام اپنے مرے ہوئے بھائیون کو لوا لائے تھے وہ کتھا ہم کہتے ہین سنو کہ ایک دن شیام اور بلرام دونون بھائی پراتہ کال اُٹھ کر جیسے اپنے ماتا اور پتا کے چرنون کو ڈنڈوت کرنے گئے ویسے ہی بسدیو جی نے اپنا سر شیام سندر کے چرنون پر دھر دیا یہ حال دیکھ کر شری کرشن جی بولے کہ ای پتا جی آپ میرے چرنون پر گر کے کیون مجھ کو دوش لگاتے ہین تب بسدیو جی نے ہاتھ جوڑ کر کہا کہ ای کرشن تم پربرہم پرمیشور کا اوتار ہوکر جنم اور مرن سے کچھ واسطہ نہین رکھتے اور تمھارے آد اور انت کو کوئی نہین پہونچ سکتا مین آج تک تمھاری مہا نہین جانتا تھا اب رکھیشورون کے کہنے سے مجھ کو بشواس ہوا کہ آپ ترلوکی ناتھ ہین اور سب جیوون مین آپ ہی کا پرکاش رہتا ہی دیکھیے سورج دیوتا آپ کے تیج سے پرکاشت

رہ کر سب جگت مین اُجیالا کرتے ہین اور جس پانی سے جڑ اور چیتن سب جیوون کا پالن ہوتا ہی اُسکو بھی آپ ہی کا رُوپ سمجھنا چاہیئے اور چندرما جو اپنی کرن سے اَمرت برسا کر سنساری جیو اور درختون کو سُکھ دیتا ہی اور ہوا چلنے سے جیوون کو آرام ملتا ہی اور پہاڑ اپنے بوجھ سے زمین کو دبائے رہ کر ہلنے نہین دیتے اور گنگا اور سمدر آدک سدا بھرے رہ کر کبھی نہین سوکھتے ان سب کو بھی کیول آپ ہی کی کرپا سے یہ سامرتھ رہتی ہی اور جتنے جیو جڑ اور چیتن سنسار مین دکھلائی دیتے ہین اُن سب کو آپ کی اگیا اور اچھا سے برہما جی نے پیدا کیا ہی اور بشن بھگوان پالن کر کے شری مہادیو جی سب کا ناش نہایت لے مین کرتے ہین اور آپ آدپرش بھگوان کا اوتار ہو کر برہما اور بشن اور مہادیو جی سے بھی بڑے ہین اور آپ کی مایا ایسی بلوان ہی کہ جسنے سب جگت کو موہ لیا ہی اس لیے آپکو کوئی نہین پہچان سکتا بنا تمھاری شرن آئے آدمی کو سنساری مایا جال سے چھوٹنا بہت کٹھن ہی جسطرح باجا بجانے والا اپنا من مانا راگ اور راگنی اُسمین سے نکالتا ہی اُسی طرح آپ سنساری جیوون کی بُدھ اپنے آدھین رکھکر جیسا چاہتے ہین ویسا کرم اُنسے کرا لیتے ہین اور آپکے ایک ایک روئین مین ہزارون برہمانڈ بندھے رہ کر آپ کا بھید کوئی نہین جانتا آج تک مین نے اپنی اگیانتا سے آپکو اپنا بیٹا سمجھا تھا اب نارد مُن کے کہنے سے بشواس ہوا کہ آپ کسی کے بیٹے اور باپ اور بھائی اور متر نہین ہین کیول پرتھوی کا بوجھ اُتارنے اور ویت اور ادھرمی راجونکو مارنے اور ہر بھگتون کو سُکھ دینے کے واسطے جدکل مین اوتار لیا ہی سو مجھکو ایسا گیان دیجیے کہ آپ کو اپنا بیٹا نہ جانکر آدپرش بھگوان سمجھون اور جسطرح آپ نے اجامل ایسے مہا پاپیون کو تار کر مکت دی ہی اسیطرح مجھپر بھی دیال ہو کر بھوساگر پار اُتار دیجیے اور جبتک سنسار مین جیتا رہون تب تک سوائے اسمرن اور دھیان آپ کے مایا جال مین نہ پھنسون۔

چوپائی

اتم ہی سب کے سرجن ہارے | پانچ تتو ہین انش تمھارے

دوہا جنم سمے جانیو متو برہم رُوپ من مانہہ | سو مایا کے موہ مین گیان رہیو پھر ناہہ

جب شری کرشن ترلوکی ناتھ نے یہ اُستت اپنی سُنی تب ہنسکر بولے کہ ای بسدیو جی تمکو جو بات جاننا چاہیئے تھی وہ تمنے جانکر کہی آپ اپنے کہنے پر استھر رہ کر میرا یہ کاش سب جیوون مین برابر سمجھا کرو تو میری مایا تمکو نہین بیاپیگی یہ بات سُنکر بسدیو جی کو ایسا گیان پیدا ہوا کہ اُسیدن سے شیام اور بلرام کو اپنا پتر نہ سمجھ کر ایشور روپ سمجھنے لگے اور ہر چرنون کے دھیان مین لین ہو کر جیون مکت ہو گئے پھر ایکدن شری کرشن جی نے دیوکی جی سے کہا کہ ای ماتا تمھارا رن میرے اوپر بڑا ہی اسلیئے جو کچھ تم مانگو وہ ہم تمکو دیوین یہ بات سنتے ہی دیوکی نے رو کر کہا کہ ای بیٹا تم پربرہم پرمیشور کا اوتار ہو جسطرح تمنے اپنے گرو کا مرا ہوا بیٹا لا دیا تھا اُسیطرح میرے چھیو بالک جو کنس ادھرمی نے مار ڈالے ہین لا دو تو میرا سوچ چھوٹ جائے۔

دوہا تہ کارن جانیو تمھین اپنے من بشواس | کرتا ہو سب سرشٹ کے ماکھن پربھ سُکھ راس

چوپائی

یہ سُن بولے کرشن مُراری | سُنو مات تم بات ہماری | جو اچھا تمھری من ماہین | پربھ پورن کرہین چھن ماہین

یہ کہکر شیام اور بلرام ستل لوک مین چلے گئے اُنکو دیکھتے ہی راجا بلی آگے سے آکر دونون بھائیون کے چرنون پر گر پڑا اور پتامبر راہ مین بچھاتا ہوا بڑے آدر بھاؤ سے اپنے گھر لے جا کر جڑاؤ سنگھاسن پر بیٹھا لا اور دونون بھائیون کا چرن دھو کر چرنامرت لیا

اور وہ جل اپنے سر اور آنکھون مین لگا کر سب گھر والون پر چھڑک دیا۔

دوہا	راجا بل چاہت ہتو ہر چرنن کی ہرین	شری ماکھن پربھو دس تے تن من پایو چین

راجا بل نے بدھ پوربک شیام اور بلرام کی پوجا کر کے سکندھ آدک اُنکے بدن پر لگایا اور پھولونکا گجرا اور موتیون کا ہار گلے مین پہنا کر چھتیس پرکار کے بھوجن کرائے اور بڑی خوشی سے شیام اور بلرام پر چنور ہلانے لگا اور ہاتھ جوڑ کر اسطرح استت کی کہ اے دینا ناتھ جن چرنون کا درشن برھما دک دیوتا اور بڑے بڑے جوگی اور رکھیشورون کو جلدی دھیان مین بھی نہین ملتا سو آپ نے دیال ہو کر اُنھین چرنون سے مجھ غریب کی جھوپڑی پوتر کی اس سے مین اپنے برابر دوسرے کا بھاگ نہین سمجھتا جب کہ پرہلاد بیرا دادا اور سیش ناگ جی آپ کے بھید کو نہین پہونچ سکتے تب مجھ اگیان کو کیا سامرتھ ہے جو آپ کی مہما اور استت برنن کر سکون جسطرح آپ نے دیال ہو کر گھر بیٹھے اپنے چرنون کا درشن دیا اُسی طرح میری استری اور لڑکے بالون کو گھر اور دھن سمیت جو مین بھینٹ کرتا ہون لیجیے اور مجھے اپنا داس سمجھکر اپنے آنے کا کارن برنن کیجیے یہ آدھین بچن سنکر کرشن بھگوان بولے کہ اے راجا بل ایک دن مرتیج رکھیشور کے چھو بیٹون نے جوانی کے غرور سے برھما جی کی ہنسی کی تھی تب برھما جی نے کرودھ کر کے اُنکو یہ شاپ دیا تھا کہ تم لوگ دیت جون مین جنم لیو اسی سبب سے اُن چھو بیٹون نے پہلے ہرنیاکش اور ہرن کشپ کے یہان پیدا ہو کر پھر ہماری ماتا کے پیٹ سے جنم پایا جب راجا کنس نے اُن چھو بیٹون کو مار ڈالا تب وہ تمھارے گھر پیدا ہوئے اب دیوکی ماتا ہمارے بھائیون کے واسطے بہت سوچ کرتی ہے اس لیے مین اُنکو لینے آیا ہون - یہ بات سنتے ہی راجا بل نے بڑی خوشی سے اُن چھو لڑکون کو لا دیا تب تربھون ناتھ اُنکو اپنے ساتھ لے کر دوارکا مین چلے آئے جب دیوکی ماتا نے اپنے چھو بیٹونکو دیکھا تب بڑی خوشی سے اُٹھا کر دودھ پلانے لگی۔

چوپائی	بار بار بچ کنٹھ لگاوے	رام کرشن کو ہانسی آوے

اُسوقت بسدیو اور دیوکی جی کو بسواس ہوا کہ شیام اور بلرام پرمیشور کا اوتار ہین یہ سمجھکر اُنکو بڑی خوشی ہوئی اور شیام سندر کی اِچھا سے اُن چھو لڑکونکو گیان پیدا ہو کر اپنے پوربجنم کی سدھ آئی تب وہ اپنی ماتا اور شیام اور بلرام کو ڈنڈوت کر کے اُسیوقت دیولوک کو چلے گئے یہ حال دیکھ کر دیوکی ماتا کو بڑا سوچ ہوا لیکن شیام بلرام کے سمجھانے سے سنساری بیوہار جھوٹھا سمجھکر اپنے من کو دھیرج دیا اور ہر چرنون مین دھیان لگا کر اپنا من سنساری مایا سے برکت کیا۔

دوہا	یہ چرتر چت لاے کے سنے جو کوے	شری ماکھن پربھو چرن سے کبھون بلگ نہوے

ادھیاے چھیاسی - اُٹھا لیجانا ارجن کا سبھدرا کو زبردستی سے

شکدیو جی نے کہا کہ اے راجا پریچھت جسطرح ارجن کا بواہ شیام سندر کی بہن سبھدرا سے ہوا تھا وہ کتھا کہتے ہین سنو کہ جب دروپدی کنتی ماتا کی اگیا سے جدھشٹھر آدک پانچون بھائیون کی استری ہو کر رہنے لگی تب نارد من نے آکر راجا جدھشٹھر آدک سے کہا کہ استری اور دھن کے واسطے باپ اور بیٹے اور بھائی بھائی مین ہمیشہ سے جھگڑا ہوتا آیا ہے اسلیئے مین ایک تدبیر بتائے دیتا ہون اُسکے کرنے سے تم پانچون بھائیون مین دروپدی کے واسطے کچھ جھگڑا نہوگا یہ سنکر جدھشٹھر آدک نے کہا کہ اے من ناتھ جو آپ کہین وہ ہم کرین یہ سنکر نارد من بولے کہ ایک برس کے تین سو ساٹھ دن ہوتے ہین تم پانچون بھائی بہتر بہتر دن کی

باری باندھ کر اس پرن سے دروپدی کو اپنے پاس رکھا کرو کہ جب ایک بھائی کی باری مین دوسرا بھائی دروپدی کے محل مین جائے تو جانے والا بارہ برس تک بن باس کرے یہ بات نارد منی کی پانچون بھائی مان کر اُسی طرح دروپدی کو اپنے پاس رکھنے لگے ایکدن ایسا سنجوگ ہوا کہ دروپدی آدھی رات کو راجا جدھشٹھر کے مندر مین تھی اور اُس دن دھنکھ بان ارجن کا راجا جدھشٹھر کے محل مین کھا تھا اُسی وقت ایک براہمن نے آکر ارجن سے کہا کہ میری گئو چور چرا کر لیے جاتا ہی دلا دیجیے یہ سنکر ارجن نے بچار کیا کہ اس وقت راجا جدھشٹھر کے محل مین اگر اپنا دھنکھ بان لینے جاتا ہون تو بارہ برس تک بن مین رہنا پڑے گا اور جو چور کو مار کر گئو نہین لا دیتا تو چھتری کا دھرم نہین رہتا اسلیئے دھرم چھوڑنے سے بن مین رہنا اُتم ہی یہ بچار کر ارجن اُسیوقت راجا جدھشٹھر کے محل مین جاکر اپنا دھنکھ بان لے آئے اور چور کو مار کر براہمن کی گئو دلا دی اور پرات سمے اپنے پرجن کے موافق سنیاسی روپ دھر کر جنگل مین چلے گئے اور تیرتھ جاترا کرتے ہوئے دوارکا مین پہونچکر کیا سُنا کہ سبھدرا بسدیو جی کی بیٹی مہا سندری جو بواہنے جوگ ہوئی ہی اُسکا بواہ بلدیو جی دُرجودھن کے ساتھ کیا چاہتے ہین اور شیام سندر کی اچھا مجھے دینے کے واسطے ہی یہ سنکر ارجن نے چاہا کہ میرا بواہ اُسکے ساتھ ہوتا تو بہت اچھی بات تھی جب کہ ارجن نے اسی اچھا سے چار مہینے برسات بھر اپنے کو سنیاسی بھیس مین چھپا کر راج مندر کے پاس مرگ چھالا بچھا کر بیٹھے تب دوارکا باسی اُنکو مہا پرش جانکر اپنے گھر بھوجن کھلانے کے واسطے لیجانے لگے یہ سُنکر بلرام جی نے ایکدن اُنکو اپنے راج مندر مین بلا بھیجا اور چرن دھو کر بڑے پریم سے چھتیس پرکار کے بھوجن کھلائے جیسے ارجن نے سبھدرا مرگ نینی کو دیکھا ویسے اُس چندرمکھی پر موہت ہو کر اُسکے ملنے کیواسطے دیوتا اور پتر منانے لگے اور سبھدرا بھی ارجن کے روپ پر موہت ہو کر من مین کہنے لگی کہ یہ سنیاسی نہین ہی کوئی راجکمار معلوم ہوتا ہی پرمیشور اسکو میرا پت بناتا تو اچھا تھا۔

دوہا

ارجن بھوجن کر چلیو من تو رہیو لبھائے
گنو سبھدرا ملن کو لاگیو کرن اُپائے

شیام سندر انتر جامی کو ارجن اپنے بھگت اور سبھدرا اپنی بہن کے من کا حال معلوم ہو کر یہ اچھا کی تھی کہ ہماری بہن سبھدرا ارجن کو بواہی جائے لیکن اُنھون نے بلداؤ جی کے ڈر سے یہ بات ظاہر کرنا مناسب نہین جانا جب ایکدن کتھا سننے کے بہانے سے ارجن کے پاس گئے تب ارجن نے ترپھون پت کو بڑے آدر بھاؤ سے بٹھا کر بنے کیا کہ ای دینا ناتھ مجھکو سبھدرا سے بواہ کرنے کی بڑی چاہنا ہی جسطرح آپ سب منورتھ میرے پورے کرتے آئے ہین اسی طرح دیال ہو کر یہ کامنا بھی پوری کیجیے یہ سُنکر دوارکا ناتھ نے کہا کہ ای ارجن تم تھوڑے دن یہان ٹکو شو رانتر کو سب چھوٹے بڑے دوارکا باسی سبھدرا سمیت ریوت پہاڑ پر شری مہادیو جی کی پوجا کرنے جائینگے اُسدن تم بھی میرے رتھ پر بیٹھکر وہان جانا جب اوسر ملے تب سبھدرا کو اُٹھا کر اپنے رتھ پر بیٹھا لینا اور رتھ دوڑا کر ہستناپور چلے جانا جو کوئی سامنا کرے تو تم بھی اُسکے ساتھ لڑنا اُسمین کچھ میرے برا ماننے کا ڈر نہ کرنا یہ سنکر ارجن خوش ہو کر وہان ٹکے رہے جب شو رانتر کو سب استری پرش دوارکا باسی سبھدرا سمیت ریوت پہاڑ پر پوجا کرنے گئے تب سنیاسی روپ ارجن بھی مُرلی منوہر کے رتھ پر بیٹھکر وہان چلے گئے اور دھنکھ بان لے کر راستے پر کھڑے ہوئے جیسے سبھدرا پوجا کر کے اپنی سہیلیونکو ساتھ لیے ہوئے پھری ویسے ارجن نے لاج اور سنکوچ چھوڑ کر سبھدرا کا ہاتھ پکڑ لیا اور رتھ پر بیٹھا کر ہستناپور کو چلے جب یہ بات جدبنسیون نے سُنی اور ریوتی رمن سے کہا تب بلرام جی کرودھ مین آکر بولے۔

چوپائی

ابھی جاے پرلی مین کرہون
بھوم اٹھاے سیس پر دھرہون
میری بہن سبھدرا پیاری
تاکو کیسے ہرے بھکھاری
مہا دنڈ ارجن کو دیہون
کنور سبھدرا کو لے آیہون

جبکہ بلرام جی کرودھ کرکے بہت سے جدبنسیونکو ساتھ لیکر ارجن کے پیچھے جانے کے واسطے طیار ہوے تب شیام سندر نے بلداوجی کے پاس جاکر کہا کہ سنو بھائی ارجن ہماری بوا کا بیٹا پرم ستر ذات اور کل مین اتم ہوکر بان بدیا اچھی جانتا ہی اور جدبنسیون مین دوسرا کوئی ایسا نہین دکھلائی دیتا جو اسکا سامنا کرسکے یہ سچ ہی کہ ارجن نے انچت کیا لیکن ہمکو اسکے ساتھ لڑنا اچت نہین ہی کسواسطے کہ بیٹی اپنے ذات بھائی کو دینا چاہیے اس سے کیا اتم ہی کہ ارجن پرانے ناتے دار کو دیجائے اس سے آپ دیال ہوکر کرودھ اپنا چھما کیجیے اور اب اس بات کا بواد کرنا اچت نہو کر سامان جہیز کا ہستنا پور بھیجدینا چاہیے۔ یہ سنکر بلداوجی نے جھنجھلا کر ہل اور موسل اپنا زمین پر پٹک دیا اور جدبنسیون سے کہا کہ یہ سب کام مرلی منوہر کا ہی جو آگ لگا کر پانی کو دوڑتے ہین انکو اپنے بھگتون کی خوشی کے سامنے کچھ لوک لاج کا بچار نہین رہتا انھون نے سکھلا دیا ہوگا تب ارجن سبھدرا کو اٹھا لیگیا نہین تو اسکی کیا سامرتھ تھی جو ایسی انچت بات کرتا مین اپنے بھائی کی اگیا نہین ٹال سکتا اسلیے جیسا یہ کہتے ہین ویسا کرو یہ کہکر بلرام جی نے بہت گہنا اور کپڑا وغیرہ اسباب اور ہاتھی اور گھوڑا اور رتھ اور داسی اور داس آدک سنکلپ کرکے ہستنا پور کو بھیجدیا اور ارجن اپنے گھر پہونچکر بید کے موافق سبھدرا سے بواہ کرکے سنساری سکھ اٹھانے لگے اتنی کتھا سنا کر شکدیو جی نے کہا کہ اے راجا پریکھیت دیکھو نارائن جی اپنے بھگتونکا ویسا مان رکھتے ہین اتنی چھما سنساری آدمی بھی نہین کرسکتا اب مین دوسری کتھا انکی مہما کی کہتا ہون سنو متھلا نگری مین ایک بہلا شو نام راجا پرم بھگت رہکر منسا باچا کرمنا سے اپنے کو چھی پت کا داس سمجھتا تھا اور اسی نگر مین شرت دیو نام براہمن ہر بھگت رہکر آٹھون پہر پرمیشور کے اسمرن اور دھیان مین مگن رہتا تھا اور بنا مانگے جو کچھ ملتا اسی مین سنتوکھ رکھ کر کسی سے کچھ نہین مانگتا تھا ہر روز رات کو دونون پرم بھگت آپسمین بیٹھکر یہ بچار کیا کرتے تھے کہ کل بیکنٹھ ناتھ کے درشن کے واسطے دوارکا کو چلکر اپنا جنم سوارتھ کرینگے پرات سمے ہونے پر وہان نہ جاکر کہتے تھے کہ شیام سندر انتر جامی دیبندیال آپ یہان آکر درشن دیتے تو بہت اچھا ہوتا جبکہ ان دونون کی سچی بھگت ترلوچن نے دیکھی تب وہ مجھے اور نارد من اور بید بیاس اور وشسٹھ اور گوت اور دیول اور بامدیو اور اتر اور پرشرام جی آدک رشیشورونکو اپنے رتھ پر بیٹھا کر متھلا نگری کو چلے راہ مین جو دیش اور نگر ملتا تھا وہان کا راجا آگے سے آکر بہت طرح کی عمدہ عمدہ چیزین سوغات لاکر بھیت دیتا تھا اور انکے درشن سے اپنا جنم سوارتھ کرتا تھا۔

دوہا

ہاروا رنچال ہوے ماکھن پربھ جدراے
پہونچے ات آنند سون متھلا نگری جاے

جب شیام سندر کے آنے کا حال راجا بہلا شو اور شرت دیو براہمن نے سنا تب آگے سے جاکر انکو دنڈوت کی جس جس جگہ پر شری کرشن مہاراج کا چرن پڑتا تھا وہان کی دھول اٹھا کر وہ دونون پرم بھگت اپنے سر اور آنکھون مین لگاتے تھے اے راجا پریکھیت اس دن شری کرشن چندر آنند کند کا درشن پاکر متھلا پور کے سب چھوٹے بڑون کو ایسا سکھ ملا جسکا حال مجھ سے کہا نہین جاتا پھر راجا اور براہمن نے شری کرشن مہاراج کے سامنے ہاتھ جوڑ کر کہا کہ اے مہا پربھو جسطرح آپنے دیال ہوکر اپنا درشن دیا اسطرح اپنے چرنون

ہمارا گھر پوتر کیجیے یہ سُنکر برندابن بہاری بھگت ہتکاری نے بچار کیا کہ راجا اور براہمن دونون میرے بھگت ہین اور اُنھین کی خوشی کیواسطے یہان آیا ہون اسلیے دونون کے گھر جاکر اُنکا مان رکھنا چاہیے پہلے راجا کے گھر جانیسے براہمن کہیگا کہ مجھکو کنگال جانکر میرے گھر نہین آئے راجا دھن دولت والے کو مجھ سے اچھا جانا اور جو براہمن کے گھر پہلے جاتا ہون تو راجا بُرا مانکر کہیگا کہ شیام سندر میرا اپمان کرکے پہلے براہمن کے گھر چلے گئے اسلیے وہ بات کرنا چاہیے جسمین دونون خوش رہین ایسا بچارتے ہی کرشن بھگوان دو سروپ اپنے رتھ اور رکھیشون سمیت بنا کر راجا اور براہمن دونون کے استھان پر چلے گئے اور کرشن بھگوان کی مایا سے راجا بہلاشو نے سمجھا کہ دوارکا ناتھ کیول میرے ہی گھر آئے ہین اور براہمن نے جانا کہ شری دوارکا ناتھ راجا کے گھر نہ جاکر میرے ہی گھر آئے ہین جب شری بیکنٹھ ناتھ راج مندر مین پہونچے تب راجا نے شری کرشن مہاراج کو جڑاؤ سنگھاسن پر بیٹھا کر چرنامرت لیکر وہ جل اپنے سر اور آنکھون مین لگایا اور اپنے گھر والون پر چھڑک دیا اور سب رکھیشورون کو الگ الگ سنگھاسن پر بیٹھا کر بدھ پوربک شیام سندر اور سب رکھیشورون کی پوجا کی اور بہت رتن آدک چھپی پت کو بھینٹ دیکر پریم سے اُنکے چرن دلبنے لگا اور بڑی خوشی سے بولا کہ آج مین نے اپنی برابر کسی دوسرے کا بھاگ نہین سمجھا دیکھو جن چرنون کا درشن شری مہادیو جی آدک بڑے بڑے دیوتا اور جوگی اور رکھیشورونکو جلدی دھیان مین بھی نہین ملتا وہی چرن آج میری گود مین براجتے ہین اور بیکنٹھ ناتھ نے مجھے اپنا داس سمجھکر اپنے چرنون سے میرا گھر پوتر کیا اُسی طرح بہت استت کرکے راجا بہلاشو نے شیام سندر اور رکھیشورون کو چھتیس پرکار کے بنجن کھلائے اور بیکنٹھ ناتھ کو اُتم اُتم گہنا اور کپڑا پہنا کر چیور ہلاتے وقت اُنسے بنتی کیا۔

چوپائی

مونہہ سناتھ کیو جُدنا تھا — درشن دیو رکھن کے ساتھا

دوہا

تم تو جگت نواس ہو ماکھن پربھ سکھ راس — بج داسن کے گھر بکھے کچھ دن کرو نواس

یہ دین بچن سنکر ترِبھون پت اپنے بھگت کا منورتھ پورا کرنے کیواسطے اکیس دن وہان رہے اور اُسکو برہم گیان اُپدیش کیا جب شیام سندر اُس کنگال براہمن کے گھر گئے تب شرت دیو براہمن نے کشا کے آسن پر انگوچھا بچھا کر دوارکا ناتھ کو بٹھایا اور اپنی استری سمیت اُنکے پریم مین ڈوب کر بڑی خوشی سے ناچنے لگا اور بیکنٹھ ناتھ کا چرن دھوکر چرنامرت لیا اور گنگاجی کی مٹی کا تلک لسید یونندن کے لگا کر تلسی دل اُنپر چڑھایا اور املی اور بڑہر اور آنولا وغیرہ کھٹے میٹھے پھل اور موٹے چاول کھیت کے بنے ہوے اور ساگ پات لاکر بڑے پریم سے ترِبھون پت اور رکھیشورون کے سامنے رکھ دیا اور خس کی مٹی سے گنگاجل سنگدھت بنا کر پینے کو دیا تب بیکنٹھ ناتھ نے رکھیشورون سمیت آنند پوربک بھوجن کیا۔ جب شرت دیو ہاتھ اور منہ برندابن بہاری اور رکھیشورون کے دھلا سچت ہوا تب مرلی منوہر کے سامنے ہاتھ جوڑکر بنتی کیا کہ اے مہاپربھو جب سے مین بال اوستھا بھوگ کر سیانا ہوا تب سے سواے اسمرن اور دھیان آپکے چرنون کے دوسرا کوئی اُدم نہین رکھتا آج آپنے اپنے کمل روپی چرنون کا درشن دے کر مجھ کنگال کی اچھا پوری کی جو لوگ سنساری جال مین پھنسے رہ کر اپنے دھن اور پروار کا ابھمان رکھتے ہین اُنکو آپ کے چرنون کا درشن سپنے مین بھی نہین ملتا اور جو آپ کے اسمرن اور دھیان اور پوجا اور کتھا سننے مین پریت رکھتے ہین وہ لوگ سنساری کامنا اپنی پاکر انت سمے مکت ہوتے ہین اسواسطے مین آپ کو ہزارون دنڈوت کرتا ہون۔

دوہا	ہاتھ جوڑ بنتی کرون دھرون چرن پر ہاتھ	موا ناتھ کو درس دے کیجھو ناتھ سناتھ

ایسی بھگت اور پریت اُس براہمن کی دیکھ کر شیام سندر نے کہا کہ اے دوج راج ہم تمکو اپنا بھگت اور متر جانکر بہت پیارا سمجھتے ہین اور جو آدمی بید اور شاستر پڑھے ہوے براہمنون کی پوجا کرتا ہے اُسکا منورتھ ہم جلدی پورا کردیتے ہین سب رکھیشور تمپر دیال ہوکر اپنا درشن دینے یہان آئے ہین جسطرح تیرتھ اسنان کرنے اور دیو استھان کے درشن کرنیسے آدمی پوتر ہوجاتا ہے اُسیطرح ان رکھیشورون کا چرن دیکھنے سے بدن مین پاپ نہین رہتا تم اُنکی سیوا اچھی طرح کرو مین اپنے تن سے بھی براہمن کو بہت پیارا جانتا ہون جو آدمی براہمن کی سیوا نہین کرتا اُسکو مورکھ سمجھنا چاہیے گیانی لوگ براہمن کو پرمیشور کے برابر جانتے ہین اور آدمی کے تن مین جو اچھا کام بن پڑے اُسی کو اُتم سمجھنا چاہیے نہین تو یہ بدن ایک دن ناس ہوکر کچھ کام نہین آتا اسلیے تمکو بید کے موافق ہمارے اسمرن اور پوجن مین رہنا چاہیے شری برندابن ہماری بھگت ہتکاری ہے اُسمین شرت دیو براہمن کے گھر بھی رکھیشورون سمیت رہکر گیان سمجھانے کے پیچھے دوارکا پری کو چلے اور راہ مین رکھیشورون کو بدا کردیا۔

دوہا	کنج گرہ بہو پیچھے آئے کے ماکھن پربھ چور راے	پُر باسی پر بھلیت بھئے درس پرس سکھ پاے

ادھیاے ستاسی ۔ استت تربھون پت کی

راجا پریچھت نے اتنی کتھا سنکر پوچھا کہ اے شکدیو سوامی دوارکا ناتھ نے شرت دیو براہمن سے کہا کہ تم شاستر کے موافق میرا دھیان اور پوجن کیا کرو سو مجھکو یہ بڑا سندیہ ہے کہ پربرہم نرنکار کی استت جو کچھ روپ اور ریکھا نہین رکھکر دیکھنے مین نہین آتے بید نے کسطرح کی ہوگی بستار پوربک کہکر میرا سندیہ چھڑا دیجیے یہ بات سنکر شکدیو جی بولے کہ اے راجا پریچھت بید مین استت بیکنٹھ ناتھ کی بہت لکھی ہے مین اتنی سامرتھ نہین رکھتا جو سب گُن اُنکا برنن کرسکون لیکن تھوڑا سا حال جو مجھکو معلوم ہے وہ مین کہتا ہون سُنو کہ جس ادجوت نرنکار نے بدھ اور اندری اور پران اور دھرم اور آرتھ اور کام اور موکش کو بنایا ہے وہ مہا پربھو سدا نرگُن روپ رہکر برہمانڈ رچتے وقت براٹ روپ دھارن کرکے شیش ناگ پر شیین کرتے ہین اُنکی کتھا اسطرح پر ہے کہ سنک اور سنندن اور سناتن اور سنت کمار چارون بھائی پرمیشور کا اوتار سرشٹ ہونے سے پہلے برہماجی کی اچھا کے موافق پیدا ہوے ہین اُنکے سبھاؤ مین رجس اور تماس کا پرویش نہوکر ہمیشہ ستوگن روپ رہتے ہین اور اُنمین سے ایک بھائی ہمیشہ لیلا اور کتھا پرمیشور کی کہا کرتا ہے اور تین بھائی سنا کرتے ہین جو کچھ استت آدجوت بھگوان کی اُنھون نے کی ہے وہی بات نرنارائن نے نارد مُن سے ست جگ مین کی تھی وہی کتھا ہم تمسے کہتے ہین سُنو کہ جسطرح مکڑی اپنے منھ سے جالا نکال کر پھر اُسکو کھا جاتی ہے اُسیطرح سب جیو جڑ اور چیتن تینون لوک کے پرمیشور کی اچھا سے پلک مارنے مین پیدا ہوکر پھر اُنھین کے روپ مین سما جاتے ہین اُسوقت مہا پرلے ہونے سے چارون طرف پانی دکھائی دیکر کیول آدجوت بھگوان رہ جاتے ہین جب اُنکو سنسار رچنے کی پھر اچھا ہوتی ہے تب اُنکی سانس سے چارون بید پیدا ہوکر جیسے پرات سمے بندی گن راجون کی استت کرکے جس گاتے ہین اسیطرح وہ بید دبیہ روپ سے چتربھجی روپ کے سامنے ہاتھ جوڑکر جگانیکے واسطے بنتی کرتے ہین۔

دوہا	تیاگو نِدرا جوگ کی جاگو ہری مُرار	کنج مایا بستار کے ہر جوپن سنسار

اے پربرہم انباشی پرش تم جنم لینے اور مرنے اور سونے اور جاگنے سے رہت اور نردوش رہکر آٹھون پہر چیتن بنے رہتے ہو اور چودھون لوک تمھاری مایا سے پیدا ہوکر وہ مایا تمکو نہین بیاپتی ہی تمھارا پرکاش آدا ور مدھ اور انت مین رہکر تمھاری مہما کو کوئی نہین جان سکتا اور تینون لوک مین تمھارے برابر کوئی سندر نہین ہی اور تم سدا آنند روپ رہتے ہو اور سب جیوون کی اُتپت اور پالن اور ناش تمھاری اچھا سے ہوتا ہی اور جتنی دیا تم اپنے بھگتون پر رکھتے ہو اتنی دیا اور اچھا کوئی دیوتا اپنے بھگت کی نہین کر سکتا اور تم سب مین ملے ہوے اور سب سے الگ رہکر رجوگن اور تموگن اور ستوگن سے کچھ کام نہین رکھتے کیول تمھارے آسمرن اور دھیان کرنیسے سنساری جیو مکت پدوی پر پہونچتے ہین اور تمھارا نام جپنے کے برابر جگ اور تیرتھ اور دان اور تپ اور جپ اور آچار کوئی دھرم نہین اور برہما اور مہادیو آدک سب دیوتا تمھارے کمل روپی چرنون کے دھیان مین آٹھون پہر لین رہتے ہین اسی سے اُنھون نے ایسی پدوی پائی ہی چودھون لوک مین تمھارے برابر کوئی نہین ہی اور تمھاری کرپا کے بغیر کوئی سنساری مایا جال سے نہین چھوٹ سکتا جب بڑے بڑے جوگی اور رکھیشور سب اندریونکو اپنے بس رکھکر تمھارا اسمرن اور دھیان سچے من سے کرتے ہین تب تمھاری دیا سے اُنکی مکت ہوتی ہی ۔

دوہا

آدانت سب جگت کے تم ہی پرش آنت | سدا ایک رس رہت ہو ماکھن پربھ بھگونت

اے دینا ناتھ ششپال اور کنس اور راون اور ہرنیہ کشپ آدک بہت جیوون نے تمھارے ساتھ دشمنی کی تھی وہ لوگ بھی اپنے پران کے ڈر سے تمھارا دھیان کرنے مین بھو ساگر پار اُتر گئے اور بہت جیو تمھاری کتھا اور کیرتن کا چرچا آسمین رکھکے اپنا جنم سوارتھ کرتے ہین اُنھین اُتم بھاگ اُسیکا سمجھنا چاہیے جو آٹھون پہر تمھارے چرن کمل کا دھیان رکھکر سنساری مایا سے برکت رہتا ہی اور سوائے بھگت کے مکت کی بھی اچھا نہین رکھتے اور ست سنگ کے برابر دوسری چیز اچھی نہین سمجھتے اور سادھو اور بشنو کی سیوا اور ست سنگ پریم کے ساتھ کرتے ہین وہ آدمی تمھاری مایا کا کچھ ڈر نہ مانکر سیدھے بیکنٹھ مین جہان سورج اور چندرما کا پرکاش نہین ہوتا بمان پر بیٹھکر چلے جاتے ہین ۔

دوہا

وہ جن پرم پنیت ہی پاوت پد نربان | انت کال تمکو مکت ماکھن پربھ بھگوان

اے بیکنٹھ ناتھ جو آدمی اپنے اگیان سے تمھارا اسمرن اور دھیان چھوڑکر دوسری دیوتا کو پوجتا ہی وہ آواگون مین پھنسا رہ کر مکت پدوی نہین پاتا اور تمھارے روئین روئین مین ہزارون برہمانڈ بندھے رہکر کسی جیو کا حال تمسے چھپا نہین رہتا جسطرح سونیکا گہنا بنانے سے الگ الگ نام ہوکر سب گہنا گلانے پر کیول سونا رہ جاتا ہی اسیطرح تمھارا پرکاش سب کے بدن مین رہکر دیوتا آدک کو پوجتے ہین وہ پوجا بھی آپ ہی کو پہونچتی ہی اسلیے جو لوگ گیان کی درشٹ سے جڑ اور چیتن مین تمھارا روپ برابر دیکھکر سنساری ترشنا چھوڑ دیتے ہین اُنھین کا کلیان ہوتا ہی ۔

دوہا

جدپ گیان پرکاش تے بہہ بدھ کرے بکھان | بھگت بنا پاوت نہین کیہون پد نربان

اے دینا ناتھ برہما جی بنا شکت اور اگیا تمھاری کے سنسار رچنے کی سامرتھ نہین رکھتے جگت کا سب بیوہار جھوٹھا ہوکر کیول تمھارا نام سچا ہی جسطرح آگ کا ڈھیر ایک جگہ رہکر اسمین سے چنگاریان اُڑتی ہین اسیطرح اگن روپی ڈھیر آپ ہوکر سب جیوون کو چنگاری کے برابر سمجھنا چاہیے جیسے آگ کی چنگاری سلگانے سے بہت آگ ہو جاتی ہی ویسے چنگاری روپی جیو آپ کی بھگت

کرنے سے آپکے برابر ہوجاتا ہی۔

چوپائی

جوگیشور جو تمکو دھاوین — سو اس لوک برہمانڈ چڑھاوین
بھکت تمھارے پڑھت پُرانا — وہ تمکو پاوت بھگوانا
ہردے کمل مین تمکو دیکھین — تمھری بھکت دھرین من ماہین
ادبھت روپ انوپم پیکھین — چار پدارتھ چاہت ناہین

دوہا

ہنست تمھارے دھیان مین روم روم ہرکھاے — دیکھ دسا سنسار کی رون کرچھتاے

چوپائی

جو تم کہو سنت ہتکاری — ہمنے اُتپت بھئی تمھاری
اہو ناتھ یہ کرپا تمھاری — تا تو کیتک بُدھ ہماری
تمھرو روپ نہ دیکھو جاے — پنتھ تمھارو دیت بتاے
جو جن بشے بھوگ پرہرے — تم ہمکو کیسی بدھ جانو
ہم ہو جدپ بید کہاوین — گیان بھگت پیراگ جو ہوئی
گیان جوگ نج من مین دھرے — جو اسنت یہ بھانت بکھانو
تدپ تمھرو بھید نہ پاوین — تب تمکو پہچانت کوئی

دوہا

تم چرنن کے دھیان مین مگن رہے دن رین — تمھری امرت کتھا سن لہی سدا سکھ چین

اے بیکنٹھ ناتھ جو آدمی سنسار مین منکھ کا تن پاکر اندریون کے بس رہتا ہی اور استری اور پتر کے پریم مین لپٹ کر تمھاری بھکت نہین کرتا اُسکو ابھاگی اور مردے کے برابر سمجھنا چاہیے وہ آدمی چوراسی لاکھ جون مین جنم پاکر بڑا دُکھ پاتا ہی اور سب جیو پرانے ہوکر اپنے کرم کے موافق بہت جون مین جنم پاکر دُکھ اور سکھ بھوگتے ہین جسطرح تالاب کا پانی ہر روز کم ہوتا جاتا ہی اسیطرح گرہستی کرنیوالے کی عمر اور سامرتھ ہر روز گھٹتی جاتی ہی۔

دوہا

یا ہی بدھ پرانی سبے بوڑت مایا ماہر — ناہین تو وہ آپسے کاہو بیاپت ناہر

چوپائی

منکھ جنم درلبھ جگ ماہین — دیون ہو کو پراپت ناہین
نر سریر نو کا سم جانو — بید پران ڈانڈے مانو
جبتک بھگت کرے نہین کوئی — سکل دیوتا منسا کرین
کیوٹ روپ گرو ہے سوئی — بھو ساگر سے پار نہ ہوئی
ماکھ ہوے بھو ساگر ترین — نو کا پار لگاوت جوئی

دوہا

یا تے کیجے کرم شبھ یہی دھرم کی ریت — ماکھن پربھ کرتار سون جب لون اُپجے پریت
اشٹ سدھ کو دیکھ کے لوبھ کرے جو کوے — تا ہِ پدارتھ بھکت کو کیسے پراپت ہوے
یہ اسنت بیدن کہی اپنی بُدھ پرمان — نرگن روپ انوپ کو کیسے کرون بکھان

اتنی کتھا سنا کر شکدیو جی نے کہا کہ اے راجا پریچھت یہی اسنت کہکر چارون بید چتر بھجی روپ بھگوان کو سرشٹ رچنے کے واسطے جگاتے ہین اور سنکادک آٹھون پہر یہ چرچا آپسمین رکھتے ہین اور یہی بات نرنارائن نے نارد جی سے کہی تھی اور نارد من نے بیدیاس

ہمارے باپ سے کہی اور اُنھون نے بستار پورک مجھکو پڑھائی اور مین نے وہی کتھا جو سب بید اور شاستر کا سار ہی تمکو سنائی اور یہی گیان شیام سندر نے راجا بہلا شوا اور شرت دیو برہمن کو بتلایا تھا۔

دوہا	یہ استت جو رین دن کہے سنے چت لاے	تا کو پاپ رہے نہین بشن لوک کو جاے	

ادھیاے اٹھاسی۔ کتھا بھسماسُر دیت کی

راجا پریچھت نے اتنی کتھا سُنکر شکدیوجی سے کہا کہ اے من ناتھ مجھکو سنسار مین یہ بات بہت الٹی دکھلائی دیتی ہی کہ نارائن بیکنٹھ ناتھ لچھمی پت ہوکر اپنے بھگتون کو ایسا کنگال رکھتے ہین کہ اُنکو اچھی طرح کھانا اور کپڑا بھی نہین ملتا اور شری مہادیوجی اوگھڑون کی طرح اپنا بھیس رکھکر سانپون کی سیلی اور منڈون کی مالا گلے مین پہنے رہتے ہین اور اُنکے بھکت اور سیوک دھن وان ہوکر بڑے آنند سے اپنا جنم بتاتے ہین اسکا کیا کارن ہی یہ سندیہ میرا چھڑا دیجیے۔ یہ بات سُنکر شکدیوجی نے کہا کہ اے راجا پریچھت تمنے بہت اچھی بات پوچھی اسکا حال ہم کہتے ہین سنو۔

دوہا	سدا تین گُن بست ہین شیو کی مورت مانہہ	سکل کامنا دیت ہین ایک مُکت کو نا نہہ	

اے راجا پریچھت برمیشور تربھون پت سنساری سکھ سے الگ رہکر کسی چیز کی چاہنا نہین رکھتے اسی سے اُنکے بھکت لوگ بھی ناش ہونیوالی سنساری چیز کو نہین چاہتے اور لچھمی پت بھگوان ایسی اچھا نہین کرتے کہ ہمارے بھکت سنساری مایا مین لپٹ کر خراب ہووین تم نے سنا ہوگا کہ کئی آدمی شری شیوجی کے بھکتون نے اُنسے بردان پاکر انھین کے ساتھ دشمنی کی تھی اسی کارن پربرہم پرمیشور مایا روپی دھن جسکے نشے مین آدمی اندھا ہوکر بہت کُکرم کرتا ہی اپنے بھکتونکو نہین دیتے ہین اے راجا جو بات تمنے ہمسے پوچھی ہی یہی بات ایکمرتبہ راجا جدھشٹھر تمھارے دادا نے شری کرشن مہاراج سے پوچھی تھی تب شری کرشن مہاراج نے کہا تھا کہ اے راجا جدھشٹھر مایا روپی لچھمی ملنے سے جسمین بہت سی بُرائیان بھری ہین آدمی سنساری سکھ مین لپٹ جاتے ہین اور جب تک مجھکو یاد نہین کرتے تب تک آواگون سے نہین چھوٹتے اسلیے مین اپنے بھکتونکو دھن دولت نہین دیتا جسمین وہ لوگ سنساری سکھ مین لپٹ کر پرلوک کا سوچ بھول نہ جاوین اسواسطے جو آدمی میری شرن پکڑتا ہی اُسکا دھن اور ابھمان کرپا کی راہ سے مین ہر لیتا ہون جبکہ نردھن ہونے سے استری اور پتر اور بھائی آدک سب پرواروالے اُسکا نرادر کرتے ہین تب وہ اُنکا پریم چھوڑکر آنند سے سادھو اور بشنو کا ست سنگ کرتا ہی جبکہ مہاپرشون کے ست سنگ سے گیان پاکر میرے بھجن اور اسمرن اور دھیان مین چت لگاتا ہی تب مین اُسکو مکت پدوی دیتا ہون اور برہما دک دوسرے دیوتونکی پوجا کرنے سے جو لوگ سورگ آدک مین جاتے ہین وہ سُکھ سدا استھر نہین رہتا اور میری بھکت اور پوجا کرنے والے بھیکھن اور ارجن اور سگریو اور پرہلاد اور امبریکھ آدک سنساری سکھ بھوگ کر اٹل پدوی کو پاتے ہین۔ اتنی کتھا سُنا کر شکدیوجی نے کہا کہ اے راجا پریچھت شری مہادیوجی آدک دوسرے دیوتا اپنی پوجا پاتے سے خوش ہوکر چھوڑ دینے مین دُکھ مانتے ہین اور بیکنٹھ ناتھ سدا سے ساتو کی سُبھاؤ رکھکر کسیکو شاپ نہین دیتے۔

دوہا	بہہ اُسرن کو رُدرجی دیو نرت بردان	تن سنتن سون آپ ہی پایو کشٹ ندان	

اے راجا پریچھت بانا سُر کی کتھا تم سُن چکے ہو جو شری شیوجی سے بردان پاکر انھین کے ساتھ لڑنے آیا تھا اب ہم دوسرے دیت کا حال کہتے ہین سنو کہ ایک دن برکا سر دیت مہا مورکھ شکنی کا بیٹا تپ کرنے کی اچھا کرکے گھر سے باہر نکلا جب اُسنے راہ مین نارد من کو

آتے دیکھا تب دنڈوت کرکے پوچھا کہ اے من ناتھ مجھکو تپ کرنے کی اچھا ہے تم دیال ہوکر بتلاؤ برہما اور بشن اور مہادیوجی تینون دیوتاؤن مین کون جلدی خوش ہوکر بردان دیتا ہے کہ مین اُسی کا تپ کرون یہ بات سنکر نارد من بولے کہ اے برکاسُر ان تینون دیوتون مین شری مہادیو بھولے ناتھ جلدی خوش ہوکر بردان دیتے ہین اور تھوڑا سا اپرادھ کرنے مین اپنا کرودھ چھپا کرتے ہین دیکھو اُنھون نے سہسرارجن کو تپ کرنے سے خوش ہوکر ہزار ہاتھ دیے تھے اسلیے تم شری مہادیوجی کا تپ کرو تو جلدی پھل ملیگا جب نارد من یہ بات کہکر چلے گئے تب برکاسُر اُسیوقت کیدار یشور کی طرف چلا گیا۔

دوہا	شو مورت استھاپ کر اگن کنڈ کے تیر		بیٹھو آسن مار کر ہو من لگیو شریر	

جب سات دن رات مین اُسنے اپنے بدن کا سب مانس چھری سے کاٹ کاٹ کر ہوم کر دیا اور آٹھوین دن اسنان کرکے اپنا سر کاٹنا چاہا تب بھولا ناتھ نے اگن کنڈ سے نکلکر اُسکا ہاتھ پکڑ لیا اور اپنے کمنڈل کا جل اُسپر چھڑک دیا جبکہ اُسکے پرتاپ سے برکاسُر کا بدن دیبیہ روپ ہوکر کندن کی طرح چمکنے لگا تب مہادیوجی بولے کہ اے برکاسر ہم تیری پوجا سے بہت خوش ہوے اب تجھکو جو اچھا ہو بردان مانگ یہ بات سنتے ہی برکاسر نے ہاتھ جوڑکر بنتی کیا کہ اے مہا پربھو مجھکو ایسا بردان دیجیے کہ جسکے سر پر اپنا ہاتھ رکھ دون وہ اُسی وقت جلکر راکھ ہو جائے یہ سُنکر شری مہادیوجی نے بچار کیا کہ یہ ادھرمی دیت ایسا بردان مانگ کر سنساری جیوون کو دُکھ دینا چاہتا ہے کیا کرون بچن دے چکا یہ سمجھکر شری مہادیوجی بولے کہ اچھا ہمنے منھ مانگا بردان تجھکو دیا جب وہ دیت یہ بردان پاکر خوش ہوا تب اُس ادھرمی نے شری پاربتی جی کی سندرتائی دیکھکر بچار کیا کہ اس سے اُتم دوسری بات نہین ہے کہ مین اپنا ہاتھ مہادیوجی کے سر پر رکھکر اُنکو جلا دون اور پاربتی کو اپنے گھر لے جاؤن جبکہ وہ پاپی ایسا بچار کر شری مہادیوجی کے مستک پر ہاتھ رکھنے کیواسطے چلا تب شری شو انترجامی وہانسے بھاگ کر سب لوک اور دسو دشا مین بھاگتے پھرے لیکن اُس دیت نے اُنکا پیچھا نہین چھوڑا برہما جی آدک کوئی دیوتا اُنکی رچھا نہ کرسکے تب وہ بیاکل ہوکر بیکنٹھ ناتھ کے سامنے دوڑے چلے گئے اور دنڈوت کرکے ہاتھ جوڑکر بنتی کیا کہ اے ترلوکون پت مین نے یہ دُکھ اپنے اوپر آپ اُٹھایا ہے جسمین دیت پاپی کے ہاتھ سے میرا پران بچے وہ اُپاے کیجیے یہ دین بچن سنتے ہی نارائن جی بھگت ہتکاری نے شری مہادیوجی سے کہا کہ تم دھیرج رکھو مین اسکی تدبیر کرتا ہون ایسا کہکر بیکنٹھ ناتھ نے اُسی وقت اپنے کو برہمن بنا لیا اور رکھیشورون کیطرح کمنڈل اور مرگ چھالا لیے ہوے جہان برکاسر دوڑا چلا آتا تھا وہان آکر اُس سے کہا کہ اے برکاسر تو اتنا گھبرایا ہوا کہان بھاگا جاتا ہے اپنا حال تو ہمسے بتاؤ جبکہ اُس دیت نے بردان پانے اور اپنی اچھا کا حال شری بیکنٹھ ناتھ سے کہا تب بیکنٹھ ناتھ رکھیشور روپ بولے کہ تو بڑا اگیان ہے جو مہادیوجی کی بات جو زہر اور دھتورا کھاتے اور بھوتون کو ساتھ لیے ننگے پھرا کرتے ہین اور منڈون کی مالا اور سانپون کا ہار گلے مین پہنکر شاستر کے موافق نہین چلتے اور مسان پر بیٹھے ہوے بورہون کی طرح ہنستے اور ناچتے ہین سچ مانکر اتنا دُکھ اُٹھاتا ہے جب سے دچھ پرجاپت نے مہادیوجی کو شاپ دیا تب سے سب بات اُنکی سچ نہین ہوتی اسلیے تو اپنے سر پر ہاتھ رکھکر پہلے اس بردان کی پریچھا کر لے جب کہ تیرے نزدیک اُن کی بات سچ ٹھہر جائے تب جو چاہنا سو اُن کے ساتھ کرنا یہ سنتے ہی برکاسُر نے پرمیشور کی مایا سے یہ بات سچ مانکر جیسے اپنے سر پر ہاتھ رکھا ویسے وہ آپ جلکر راکھ کا ڈھیر ہوگیا یہ چرتر دیکھتے ہی بھولا ناتھ جی خوش ہوکر ناچنے لگے اور دیوتون نے آکاش سے ترلوکون پت پر پھول برسائے اور اپسراؤن نے ناچکر گندھربون نے گانا سنایا اُسوقت آدیپرش بھگوان نے مہادیوجی سے کہا کہ

ایسے ادھرمی دیت کو اسطرح کا بردان دینا چاہیے جگت گرو کا اپرادھ کرنے سے وہ دیت اپنے دنڈ کو پہونچا یہ بات سنکر شنو جی نے بنتی کیا کہ اے مہاپربھو تم ہماری رچھا کرنے والے بنے ہو اسلیے ہمسے اپرادھ بھی ہو جاتا ہے جبکہ بھولا ناتھ بہت استت بیکنٹھ ناتھ کی کر چکے تب تر بھون پت نے انکو دھیرج دیکر بدا کیا اتنی کتھا سنا کر شکدیو جی بولے ۔

چوپائی

اُدّر موکش لیلا سکھدائی	جو جن کہے سنے چت لائی

دوہا

رہے سدا سکھ چین سے دُکھ پاوے وہ ناتھ	سب پاپن سے چھوٹ کے مکت ہوے چھن ماتھ

ادھیاے نواسی - لات مارنا بھرگ رکھیشور کا لچھمی پت کی چھاتی پر

شکدیو جی نے کہا کہ اے راجا پریچھیت ایک سمے بھرگ آدک ساتون رکھیشور سرسوتی کنارے بیٹھے ہوے آپسمین گیان چرچا کر رہے تھے اُسوقت کئی رکھیشورون نے بھرگ جی سے پوچھا کہ برہما اور بشن اور مہادیو جی تینون دیوتاؤن مین کون بڑا ہے جبکہ یہ بات سنکر کسی نے مہادیو جی کو اور کسی نے بشن جی کو اور کسی نے برہما جی کو بڑا بتلایا تب بھرگ رکھیشور نے کہا کہ ان تینون دیوتاؤن مین جو دیوتا کرودھ اپنا چھما کر کے بُرائی کے بدلے بھلائی کرے اُسی کو اتم سمجھنا چاہیے مین جا کر سب کی پریچھا لیتا ہون یہ کہکر بھرگ رکھیشور وہان سے اُٹھکر برہما جی کی سبھا مین چلے گئے اور بنا دنڈوت کیے اُنکے سامنے جا بیٹھے یہ دیکھکر سب رکھیشور اور براہمن نے جو وہان بیٹھے تھے اچمبھا مانا اور برہما جی نے کرودھ مین بھرگ جی کیطرف دیکھکر شاپ دینا چاہا لیکن اپنا بیٹا سمجھکر نہین بولے ۔

دوہا

پتر آپنو جان کے بھئے کوپ تے شانت	پرتھم پریچھا پتا کی سُست لیتھی یہ بھانت

جب بھرگ رکھیشور نے برہما جی کو رجوگن کے بس اپنے اوپر کرودھ کرتے دیکھا تب وہان سے اُٹھکر کیلاس پربت پر جہان شری گوری شنکر براجتے تھے گیا جیسے بھولا ناتھ نے بھرگ رکھیشور کو آتے ہوے دیکھا ویسے کھڑے ہو گئے اور ہاتھ پھیلا کر گلے ملنا چاہا تب رکھیشور نے شنو جی سے کہا کہ تم اپنا کرم دھرم چھوڑ کر مسان مین بیٹھے رہتے ہو اسلیے مجھ کو مت چھوؤ یہ ابھمان کی بات سنتے ہی گوری پت نے کرودھ سے ترشول اُٹھا کر بھرگ رکھیشور کو مارنا چاہا تب شری پاربتی جی نے ہاتھ جوڑ کر مہادیو جی سے بنتی کیا کہ اے مہاراج یہ رکھیشور تمھارا چھوٹا بھائی ہے اسکا اپرادھ چھما کیجیے جب شری پاربتی جی کے کہنے سے بھرگ رکھیشور کا پران بچا تب وہ بھولا ناتھ کو تموگن کے بس دیکھکر وہان سے بشن بھگوان کی پریچھا لینے کے واسطے بیکنٹھ کو گئے وہ بیکنٹھ کیسا ہے جہان سورج اور چندرما کا پرکاش نہ ہونے پر بھی دن رات برابر اُجیالا بنا رہتا ہے اور وہان کی سب زمین سونے کی رتنون سے جڑی ہوئی ہے اور بارھون مہینے اُتم اُتم پھل اور خوشبودار پھول اور تلسی کے برچھ لگے رہتے ہین اور اچھے اچھے تالاب اور باؤلی آدک بنے ہو کر اُسکے کنارے بہت طرح کے پنچھی بولتے ہین جب بھرگ رکھیشور نے بیدھڑک محل مین جہان بشن بھگوان جڑاؤ پلنگ پر سو رہے تھے اور لچھمی جی اُنکے پانؤن داب رہی تھین جا کر ایک لات بشن بھگوان کے بائین طرف چھاتی مین ماری تب بیکنٹھ ناتھ چونک کر رکھیشور کو دیکھتے ہی اُنکا پانؤن دابنے لگے اور چرنون پر گر کر بنے پوربک بولے کہ اے دُج راج میرا اپرادھ چھما کیجیے میری چھاتی بڑی کڑی ہے اس سے آپ کے کومل چرن مین ضرور دُکھ پہونچا ہو گا مجھکو آپ کے آنے کا حال جو معلوم ہوتا تو آگے سے

پہونچتا اور آپ نے دیا کی راہ سے میرا لوک پوتر کرکے یہ جولات ماری ہی اس چرن کا چہنہ سدا مین اپنی چھاتی پر بنا رہنے دونگا اسمین مجھکو کچھ لاج نہین ہی جب بھرگ رکھیشور نے ایسی چھما تربھون پت کی دیکھی اور میٹھا بچن سنا تب لجت ہوکر انکی استت کرنے لگے اور بچھی جی نے لات مارتے وقت من مین کرودھ کیا تھا لیکن بیکنٹھ ناتھ کے ڈر سے رکھیشور کو کچھ شاپ نہین دیا جب کہ تربھون پت نے بھرگ رکھیشور کا پوجن کرکے انکو بدا کیا تب انھون نے سرسوتی کنارے جاکر تینون دیوتون کا حال اپنے ساتھیون سے کہدیا یہ حال سنکر سب رکھیشور دوسرے دیوتون کا پوجن چھوڑکر بشن بھگوان کا اسمرن اور دھیان سچے من سے کرنے لگے اتنی کتھا سنا کر شکدیو جی بولے کہ ای راجا پریچھت ایک دوسری مہاشریکشن مہاراج کی کہتے ہین سنو۔ دوارکا پری مین ایک برہمن بہت شکشوان اپنے دھرم کرم سے رہتا تھا جبکہ اس برہمن کے یہان ایک بیٹا پیدا ہوکر مرگیا تب وہ برہمن اپنے بیٹے کی لاش راجا اگرسین کے پاس لیجاکر کہنے لگا کہ تمھارے ادھرم کرنے سے میرا بیٹا باپ کے سامنے مرگیا اور پرجا لوگ دکھ پاتے ہین دواپر جگ مین کلجگ کے لچھن راجا کے پاپ سے ہوتے ہین اسیطرح بہت درجن کہکر وہ برہمن مرا ہوا بیٹا راجا اگرسین کے دروازے پر رکھکر اپنے گھر چلا گیا اسیطرح سات لڑکے اور اس برہمن کے گھر پیدا ہوکر مر مر گئے وہ برہمن انکی لاش بھی اسیطرح راجا اگرسین کے دروازے پر رکھ گیا جب نوین مرتبہ اسکی استری کے گربھ رہا تب اس برہمن نے راج سبھا مین جاکر شیام اور بلرام کے سامنے بہت بلاپ کرکے کہا کہ ای دینا ناتھ پہلے راجہ اگرسین پاپی کودھ کا رہی جسکے راج مین پرجا دکھ پاتی ہی دوسرے ان لوگونکو دھ کا رہی جو اس ادھرمی کی سیوا مین رہتے ہین تیسرے مجھے دھ کا رہی جو ایسے پاپیون کے دیش مین رہتا ہون جنکے ادھرم سے میرے بیٹے نہین جیتے اور تم چھتری ہوکر برہمن کا دکھ نہین چھڑاتے جب اس برہمن نے راج سبھا مین کھڑے ہوکر بہت باتین اسیطرح پر کہین اور شیام اور بلرام اور پردمن آدک کسی جدبنسی نے اسکا جواب نہین دیا تب ارجن جو اسوقت وہان بیٹھے تھے بان بدیا کا گھمنڈ رکھکر غرور سے بولے کہ بڑے شرم کی بات ہی جو اگرسین راجا مہاراجا کہلاکر برہمن کا دکھ دور نہین کرسکتے جس راجا کے راج مین گئو اور برہمن دکھ پاتے ہین اسکا جس اور دھرم نہین رہتا یہ کہکر راجا اس برہمن سے بولے کہ ای دج راج تم کسواسطے اتنا رو کر دکھ اٹھاتے ہو آجکل کے راجا آپ سوارتھی ہوکر گئو اور برہمن کی رچھا نہین کرتے ۔

چوپائی

تمھرے پتر جنمتے مرین
پرکے لوگ جتن نہین کرین

دوہا

جدپ بہہ جو دھا بسین نگر دوارکا ماہ
تدپ بدیا دھنکھ کی کو کو جانت ناہ

ای برہمن دیوتا اب تم دھیرج دھرکر اپنے گھر بیٹھو جب تمھاری استری کے لڑکا پیدا ہونیکا سمے آوے تب تم ہمسے آکر کہدینا ہم اس بالک کی رچھا کرینگے یہ سنکر اس برہمن نے ارجن سے کہا کہ جہان شیام اور بلرام اور پردمن ایسے شوربیر بیٹھے ہین کچھ نہین بولتے وہان تم ایسی غرور کی بات کہتے ہو تمھارے سامرتھ ہی جو تم میرے بالک کو مرنے سے بچاؤگے یہ بات سنکر ارجن بولے کہ مجھکو شری کرشن اور بلبھدر اور پردمن مت سمجھنا مین ارجن گانڈیو دھنکھ کا باندھنے والا ہون میرے سامنے موت کی یہ طاقت نہین ہی کہ تیرے بیٹے کو مار سکے ۔

چوپائی

شو سے جدھ کیو اک باری
مہا پرلن بھئے تر پُراری
تمھرے سُت کی چھا کر ہون
میرو بچن سانچ تم جانو
نا تو اگن مانہہ مین جر ہون
کچھ سندیہ نہ من مین آنو

یہ بات سنکر براہمن اپنے گھر چلا گیا جب اُس براہمن کی استری کے لڑکا پیدا ہونے کا وقت نزدیک آیا اور اُسنے ارجن کے پاس جاکر یہ حال کہا تب ارجن شری مہادیو جی کو نمسکار کرکے دھنکھ بان لیکر اُس براہمن کے گھر پہونچے اور بانون کا قلعہ چارونطرف ایسا بنا دیا کہ جسمین ہوا بھی براہمن کے گھر مین نہ جا سکے اور آپ دھنکھ بان لیکر اُس لڑکے کا پران بچانے کیواسطے چارونطرف پھرنے لگے جب اُس براہمن کے گھر لڑکا پیدا ہوکر بغیر روئے نہ معلوم کہان غائب ہوگیا تب اُسکی استری اپنے سوامی سے بولی کہ اے مہاراج تمنے ارجن کی بہت تعریف کی تھی کہ وہ بالک کی رچھا کرینگے سو اُسکا یہ حال ہوا کہ پہلے تو مین ساعت دو ساعت لڑکے کو روتے بھی دیکھتی تھی اس مرتبہ تو مین نے اُسکو اچھی طرح آنکھون سے دیکھا بھی نہین نہ معلوم کہان لاش تک اُسکی غائب ہوگئی یہ بات اپنی استری کی سنتے ہی اُس براہمن نے ارجن کے پاس جاکر ایسا دربچن ارجن کو کہا کہ وہ بہت شرمندہ ہوکر راجا اگرسین کی سبھا مین چلے گئے اور ارجن کے پیچھے پیچھے براہمن بھی وہان پہونچکر سبھا والون کے سامنے کہا کہ اے ارجن تو نے میرے پتر بچانے کا پرن کیا تھا سو وہ ابھمان تیرا کیا ہوا جو تو میرے بالک کا پران نہ بچا سکا اسلیے تجھکو دھکار ہے جو کچھ شرم وغیرت رکھتا ہو تو چلو بھر پانی مین ڈوب مر اور کسی کو اپنا منھ نہ دکھا اور آج سے دھنکھ بان رکھنا اور جھوٹھ بولنا چھوڑ کر بن مین چلا جا تو نے راجا پراٹ کے یہان ہجرا بنکر برس دن تک اپنے دن کاٹے تجھ سے کیا شورتائی ہوگی جب اسیطرح اُس براہمن نے بہت سے دربچن راج سبھا مین ارجن کو کہے تب ارجن بہت شرمندہ ہوکر بولے کہ اے راج راج تم یہ سب بات سچ کہتے ہو اب مین تمسے یہ پرتگیا کرتا ہون کہ تینون لوک مین سے تمھارے مرے ہوے بالک ڈھونڈھ کر لا دونگا نہین تو دھنکھ بان سمیت آگ مین جلکر مر جاؤنگا یہ بات براہمن سے کہکر ارجن نے اسنان کیا اور دھنکھ بان اُٹھا کر اُن لڑکونکو ڈھونڈھنے کیواسطے سورگ لوک اور پاتال لوک مین گئے جب چودھون لوک اور جم پری اور دھرم راج کا استھان اور آٹھون لوکپال کے یہان ڈھونڈھنے پر بھی اُن لڑکون کا پتا نہین پایا تب سوچ کرتے ہوے دوارکا پری مین آکر اپنے سیوکون سے بولے۔

چوپائی

بہت کاٹھ لاؤ یہ ٹھائین | اگن لگاے دیو چھو گھائین

دوہا کرہون اگن پرویش مین جر ہون دھنکھ سمیت | بچن ہار سنسار مین پت دھر ہون کہہ ہیت

جب ارجن چتا بنا کر آگ مین کودنے لگے تب شری برندابن بہاری گرب پرہاری بھکت ہتکاری نے ارجن کے پاس جاکر کہا کہ اے بھائی تمھاری بہادری مین کچھ شبہہ نہین ہے ابھی تم کسواسطے جلتے ہو تم ہمارے ساتھ چلو جہان براہمن کے لڑکے ہونگے وہان سے ڈھونڈھ لاکر تمھاری پرتگیا پوری کرونگا یہ کہکر شری کرشن مہاراج ارجن سمیت اپنے رتھ پر چڑھے اور پورب طرف ساتون دیپ اور ساتون سمدر اور لوکالوک پربت جو دنیا کے سرے پر ہے اُسکے اُس پار جاکر ایسی جگہ پہونچے جہان سواے اندھیرے کے کچھ دکھلائی نہین دیتا تب شری کرشن جی نے سدرشن چکر کو آگیا دی کہ تم اپنے پرکاش سے راستہ دکھلاتے چلو یہ بات سنتے ہی سدرشن چکر ہزار سورج سے زیادہ اپنا تیج بڑھا کر آگے آگے چلا۔

دوہا تیج سدرشن چکر کو رہیو چھو ندس چھاے | ارجن دیکھ سکے نہین آکھیونمین چھپاے

جب اسیطرح بہت دور تک وہ رتھ چلا گیا تب وہان پر اس زور سے پانی لہر مارتا ہوا دکھلائی دیا کہ جسطرح دو پہاڑ آپسمین لڑتے ہون جب شری کرشن جی نے اپنا رتھ پانی مین ڈالدیا تب ارجن نے اپنی آنکھ کھولی تو اُنکو وہان پر ایک مندر رتنون سے جڑا ہوا بہت لمبا اور

چوڑا چمکتا ہوا دکھائی دیا جبکہ رتھ سے اُتر کر دونون بھیتر گئے تب اُس مکان مین کیا دیکھا کہ شیش ناگ جی اپنے کومل انگ پر نیلا امبر پہنے اور ہزار مکٹ اور دو ہزار کنڈل جڑاؤ دھارن کیے ہوے لیٹے ہین اور سواے لینے نئے نئے نام پرمیشور کے دونون ہزار زبان سے دوسری کچھ بات نہین کرتے اور شیش ناگ کی چھاتی پر بشن بھگوان موہنی مورت کمل نین اشٹ بھجی روپ سے مکٹ اور کنڈل اور جڑاؤ گہنا انگ انگ پر ساجے جینو کا جوڑا بیجنتی مالا اور کوستبھ من گلے مین ڈالے پیتامبر پہنے اور پرنا رلشمی اوڑھے اس سندرتائی سے براجتے ہین کہ جنکا روپ دیکھ کر ایک ایک انگ مہا سندر پر تینون لوک کے جیو موہت ہو جاوین اور شنکھ چکر گدا پدم چارون ہتھیار اپنا اپنا روپ دھارن کیے نند اور سُنند اور پرچنڈ اور پرچنڈ اور شیل اور بسوکسین اور گرڑ اور شیش اور سناپھ نو و منتری اُنکے چارون طرف بیٹھے ہین اور برہما جی اور مہادیو جی آدک دیوتا سامنے کھڑے ہوے استت کرتے ہین جبکہ ارجن یہ چرتر دیکھکر سب ابھمان اپنا بھول گئے تب شری کرشن جی نے ارجن سمیت اشٹ بھجی روپ کے سامنے جاکر اسطرح انکو نمسکار کیا کہ جسطرح کوئی اپنی پرچھائین کو دنڈوت کرے اُس روپ نے شری کرشن جی کو دیکھتے ہی ہنسکر کہا کہ تمنے ایک سو پچیس برس مرت لوک مین رہکر پرتھوی کا بوجھ اُتارا اور میری شکت سے اوتار لیکر بہت دیت اور آدمیون کو مارا اور دیوتا اور برہمن اور ہر بھکتون کو سکھ دیکر مجھکو خوش کیا ان دنون میرا من تمھارے دیکھنے کو بہت چاہتا تھا اسلیے مین برہمن کے لڑکے یہان منگا کر ارجن سے ابھمان کی بات کہلا دی کہ اُسکی پرتگیا رکھنے کیواسطے تم ضرور یہان آؤگے وہ سب بالک یہان پر ہین اُنکو لیجاؤ یہ کہکر جب اشٹ بھجی روپ بھگوان نے شری کرشن جی کو بدا کیا تب وہ آپسمین نمسکار کرکے اور برہمن کے لڑکون کو لیکر ارجن سمیت دوارکا پری مین آئے اور ارجن نے وہ سب لڑکے اُس برہمن کو دیکر اپنی شرمندگی مٹائی اور اپنا سر شری کرشن جی کے چرنون پر رکھکر سمجھا کہ انھین کی دیا سے مین نے مہابھارت کیا تھا نہین تو مجھکو کیا سامرتھ تھی جو کرن اور بھیشم پتامہ آدک بیرون کو جیت سکتا اتنی کتھا سنا کر شکدیو جی نے کہا۔

چوپائی

جو یہ کتھا سُنے دھر دھیان | تا کے پتر رہین کلیان

ادھیاے نوے ۹۰۔ کتھا شری کرشن جی کے سنتان کی

شکدیو جی نے کہا کہ اے راجا پریچھت کوئی ایسی سامرتھ نہین دیکھتا جو شری کرشن بیکنٹھ ناتھ کا سب گن برنن کر سکے لیکن مین اُن جوت سوروپ کو ہزارون دنڈوت کرتا ہون جنکی دیا سے ہم اور تم اس امرت روپی کتھا کہنے اور سننے سے مکت پدوی پاوینگے اسلیے تھوڑی سی مہما اُنکی اور کہتا ہون سُنو کہ بیکنٹھ ناتھ نے کیول پرتھوی کا بوجھ اُتارنیکے واسطے جدکل مین سگن اوتار لے کر یہ سب لیلا کی تھی اور اُنکی اچھا سے سونے کی دوارکا پری مین سب مکان جڑاؤ ہو کر باغون مین بہت طرح کے خوشبو پھول اور پھل بارھون مہینے لگے رہتے تھے اور تالاب اور باولی کے کنارے بہت طرح کے پنچھی میٹھی میٹھی بولیون مین دوارکا ناتھ کی استت کرتے تھے اور کئی ہزار ہاتھی دروازے پر بندھے ہو کر بہت سے پہلوان چانڑور اور منشک ایسے مل جدھ کرنے کے واسطے ہمیشہ وہان بنے رہتے تھے اور سب سڑک اور گلی اور چوراہون پر چندن اور گلاب کا چھڑکاؤ ہو کر بہت دیش کے بیاپاری سب طرح کا اسباب وہان بیچنے کے واسطے لے آتے تھے اور جدبنسیون کے گھر مین رِدھ اور سِدھ بنی رہکر اُنکی استریان جڑاؤ گہنا اور اچھا کپڑا

پہنے عطر اور پھلیل لگائے ہوے ہمیشہ خوشی سے رہا کرتی تھین اور سب چھوٹے بڑے دوارکا باسی ہر کتھا سننے اور سادھو اور برہمن کی سیوا کرنے مین پریت رکھکر اپنے دھرم کرم سے رہتے تھے۔

دوہا

تہان نار جاؤن کی ات سندر سکمار
جنکو روپ نہار کے سکچاوین سر نار

اور سولہ ہزار ایک سو آٹھ استریان شیام سندر کی اپنے اپنے جڑاؤ محل اور باغون مین الگ الگ تربھون پت کے ساتھ بھوگ اور بلاس کرکے اپنا اپنا جنم سوارتھ کرتی تھین اور اندر پری سے اپسرا لوگ اپنا ناچ دکھلانیکے واسطے دوارکا مین آکر گندھرب لوگ گانا سناتے تھے اور شیام سندر اپنے سولہ ہزار ایک سو آٹھ روپ سے سب استریون کے پاس رہکر اُنکی اچھا پوری کرتے تھے اور وہ استریان آٹھون پہر دوارکا ناتھ کی سیوا مین رہکر ایسا اُنپر موہت تھین کہ ایکساعت اُنکو بنا دیکھے شیام سندر کے چین نہین پڑتا تھا کسیوقت موہن پیارے کے رہنے پر بھی بیاکل ہوکر پنچھیون سے پوچھتی تھین کہ ہمارے پران ناتھ کہان چلے گئے پھر چیتین ہوکر اُنکے درشن سے اپنے برابر کسی دوسرے کا بھاگ نہین سمجھتی تھین ایکدن موہن پیارے نے سب استریون کے ساتھ جل بہار کرنا بچار کر جیسے سمدر کو اگیا دی ویسے گھٹنے بھر پانی وہان رہ گیا۔

دوہا

پورنماسی رات کو سب نارن کے ساتھ
جل بہار لاگے کرن ماکھن پربھ جدناتھ

جسوقت شیام سندر نے چاندنی رات مین سولہ ہزار ایک سو آٹھ استریون کے ساتھ الگ الگ روپ دھر کر جل بہار کیا اُسوقت سمدر مین ایسی شوبھا معلوم ہوتی تھی جسکا حال برنن نہین ہوسکتا۔

اچوپائی

بھئی ٹھہری بولی بانی
چکئی بول اُٹھی ہر کالا
کیون ہر کاج شبد تو کرے
ایک کہی شری کرشن مرای
پھر اُن دیکھ چندر کی کانت
ریوت گرد کھیا تہہ کالا

تا سون کہن لگی اک رانی
ایسی بدھ بولی اک بالا
سگری رین چین نہین پرے
سین کرت ہین سندھ منجھاری
سکھی ایک بولی یہ بھانت
یا بدھ بول اٹھی ایک بالا
راجن ایسی بدھ سب بالا

کارن کون شبد تو کرے
تیرو بھید جان ہم لینہا
پھر اُن سُنی سندھ کی بانی
تبہی کاج شبدات کرے
تو نہہ کرشن کو درشن بھیو
تو دن رین تپسیا کرے
کہین منوہر بچن رسالہ

ہر سنجوگ بجوگ من دھرے
پت بجوگ تے آت دُکھ کینہا
تہہ اوسر بولی اک رانی
شری برج راج پریت اُر دھرے
تیر دھپی روگ سب گیو
من مین دھیان کرشن کو دھرے

دوہا

شٹ نایکا آدِ دے سب نارن کے ساتھ
ایسی بدھ کر بڑا کرین ماکھن پربھ جدناتھ

شری کرشن جی کی اتنی سنتان بڑھی تھی کہ تین کروڑ اڑتالیس ہزار تین سو برہمن اُن لڑکونکے بدیا پڑھانے کیواسطے رہتے تھے ایسلیے جدبنسیونکی گنتی نہین ہوسکتی دیکھو جو شیام سندر اپنے بنس کی رچھا کیواسطے نت سنکھ درب اور گئو برہمنونکو دان دیا کرتے تھے وہی تربھون پت اتنا پریم رکھنے پر بھی دُرباشا کھیشور کے شاپ سے سب جدبنسیونکا ناش کرکے بیکنٹھ کو چلے گئے شری کرشن جی کے بنس مین کیول بجر ناہ انرودھ کا بیٹا جیتا بچا تھا وہ متھرا اور اندر پرستھ کا راجا ہوا اسکے کل مین برت باہو اور ست سین آدک راجا بڑے پرتاپی اور ہر بھکت اور دھرماتما ہوے اتنی کتھا سنا کر شکدیو جی نے کہا اے پریکھیت جو آدمی دشم اسکندھ کی کتھا سچے من سے کہتا اور سنتا ہی اُسکو بڑا بھاگمان سمجھنا چاہیے وہ آدمی سنسار مین کامنا پاکر انت سمے مکت ہوتا ہی

گیارھوان اسکندھ

گیان سمجھانا نارد مُنی کا بسدیو جی کو

آدھیائے پہلا

آنا دُرباسا آدک رکھیشورون کا دوارکا مین

راجہ پریچھت نے دشم اسکندھ کی کتھا سنکر شکدیو جی سے پوچھا کہ ای من ناتھ جدبنسی لوگ دھرماتما اور ہر بھگت تھے اُنکو دُرباسا رکھیشور نے کسواسطے شاپ دیا تھا یہ سنکر شکدیو جی بولے کہ ای راجا اسکا حال اسطرح ہو کہ ایک دن شیام سندر نے اپنے من مین بچار کیا کہ ہمنے پرتھوی کا بوجھ اُتارنے اور دُشٹون کے مارنے کے واسطے اوتار لیا تھا جسمین سنساری لوگ ہماری لیلا اور کتھا کہ سنکر بھوساگر پار اُتر جاوین اور بڑے بڑے دیت کنس اور جراسندھ آدک ادھرمی راجون کو مارا اور کورون اور پانڈون سے مہابھارت کرا کے پرتھوی کا بھار اُتارا لیکن چھپن کروڑ جدبنسی جو بڑے زبردست اور دولتمند ہین انکا بھار ابھی بنا ہی اور یہ سب میرے سنتان اور بھائی بندھ ہو کر مجھ سے پالن ہوے ہین اسواسطے انکو اپنے ہاتھ سے مارنے مین پاپ ہوگا کسی براہمن سے شاپ دلوا کر مروا ڈالنا چاہیے ایسا بچارتے ہی اُنکی اچھا سے دُرباسا اور وشنشٹھ آدک بہت سے رکھیشور تیرتھ جاترا جاتے ہوے دوارکا پُری مین آئے تب جگت ایشور نے اُنکا پوجن اور آدر بھاؤ کر کے ہاتھ جوڑ کر بنتی کیا کہ جسطرح آپ لوگون نے دیال ہو کر اپنا درشن دیا اسیطرح تھوڑے دن یہان رہکر میری اچھا پوری کیجیے یہ بات سنکر رکھیشون نے کہا کہ ای مہاراج ہمارا تپ اور جپ بدھ کے موافق نہین بن پڑتا ہی شری کرشن جی بولے کہ تم لوگ پنڈارک چھیتر مین جو یہان سے نزدیک ہے رہ کر اسمرن اور دھیان کرو یہ بات مانکر سب رکھیشور پنڈارک چھیتر مین چلے گئے اور بدھ پوربک پرمیشور کا تپ کرنے لگے ایک دن کرشن بھگوان کی مایا سے پردمین اور سامب آدک اُسی طرف شکار کھیلنے کے واسطے گئے تب اُنھون نے رکھیشورون کو تپ اور اسمرن کرتے ہوے دیکھکر آپسمین کہا کہ یہ سب براہمن سنساری لوگون کو ٹھگنے کے واسطے جھوٹھی سمادھ لگائے بیٹھے ہین جو یہ لوگ سچے مہاپرش ہونگے تو اُنکو بھوت بھوشیہ برتمان یعنی ماضی و حال و مستقبل تینون کال معلوم ہوگا یہ بات سنکر سامب نے پردمین آدک اپنے ساتھیون سے کہا کہ تم مجھ کو جو موچھ اور داڑھی نہین رکھتا ہون استریون کا کپڑا اپنا کر کچھ کپڑا پیٹ مین باندھ دیو اور مجھ کو ان رکھیشورون کے پاس لیجا کر پوچھو کہ اس گربھ وتی استری کے بیٹا پیدا ہوگا یا بیٹی دیکھو یہ لوگ کیا کہتے ہین جب ہونہار کے بس ہو کر پردمین آدک نے اسیطرح رکھیشورون سے پوچھا تب اُنھون نے کہا کہ تم لوگون کو شیام سندر کے بیٹے اور پوتے ہو کر براہمنون سے ٹھٹھا کرنا نہ چاہیے جب کہ اُن لڑکون نے رکھیشورون کے منع کرنے پر بھی اس بات کے جواب دینے کے واسطے بہت ہٹھ کی تب ہر اچھا سے دُرباسا رکھیشور نے کرودھ کر کے یہ شاپ دیا کہ اسکے پیٹ سے ایک موسل پیدا ہو کر سواے شیام اور بلرام کے تمھارے سب کل کی ناش کرے گا یہ بات سنتے ہی پردمین آدک اُداس ہو کر آپسمین کہنے لگے کہ دیکھو ہملوگون نے بہت بُرا کام کیا جو براہمنون کو دُکھ دیکر اُنکا شاپ اپنے اوپر لیا جب یہ کہکر پردمین نے سامب کے پیٹ سے جو کپڑا باندھا تھا کھولا تب

اُس کپڑے کے اندر سے ایک موسل لوہے کا چھوٹا سا نکلا یہ اُنپھا دیکھتے ہی وہ سب گھبرا کر چلے آئے اور راجا اگرسین کی سبھا مین جہان شیام اور بلرام اور جدبنسی لوگ بیٹھے تھے گئے اور وہ موسل دکھلا کر شاپ ہونے کا سب حال کہدیا یہ بات سنتے راجا اگرسین نے سب جدبنسیون سمیت سوچ کر کے آپسمین یہ صلاح کی کہ یہ موسل لوہار سے سوہن کرا کے اسکی چور سمدر مین ڈالدینا چاہیے جسمین اس شاپ کی جڑ نہ رہے یہ بات ٹھہرا کر راجا اگرسین نے شیام سندر سے پوچھا کہ اسمین تم کیا کہتے ہو جگت پت آگم جانی نے شاپ کا حال سنتے ہی من مین خوش ہو کر کہا کہ بہت اچھا جیسا جدبنسی لوگ کہتے ہین ویسا کیجیے۔ اتنی کتھا سُنا کر شکدیو جی بولے کہ ای راجا پریچھت شری کرشن ترلوکی ناتھ کو وہ شاپ چھڑا دینا کچھ کٹھن نہ تھا لیکن اُنکی اچھا سے یہ بات ہوئی تھی اس لیے انھون نے کچھ تدبیر اسکی نہین کی اور جدبنسیون نے اُس موسل کو سمدر کے کنارے لیجا کر سوہن سے رتو اکر چور اُسکی سمدر مین ڈالدی اور ایک ٹکڑا جو سوہن کرتے وقت چھوٹا سا بچ گیا تھا اُسکو بھی سمدر مین پھینک کر اپنے گھر چلے آئے اور شری کرشن جی کی اچھا سے وہ ٹکڑا ایک مچھلی نگل گئی اور اُس مچھلی کو ایک کیوٹ نے جال مین پھنسا کر جب اُسکا پیٹ چیرتے وقت وہ ٹکڑا پایا تب اُسنے اُسکو تیر کی گانسی بنا کر اپنے پاس رکھا اور جس جگہ اُس موسل کو لوہار نے سوہن کیا تھا وہان پر سمدر کے کنارے ایک گھاس سرپت جیسی جٹائی بناتے ہین پیدا ہوئی۔

ادھیاے دوسرا۔ گیان سکھلانا نارد من کا بسدیو جی کو

شکدیو جی نے کہا کہ ای راجا پریچھت جب دربا سارکھیشور کے شاپ دینے سے دوارکا پُری مین بہت اسگن ہونے لگے تب شری کرشن جی نے بچار کیا کہ یہ سب جدبنسی دربا سارکھیشور کے شاپ دینے سے تھوڑے دن مین مارے جائینگے اسلیے اُچت ہی کہ بسدیو اور دیوکی اپنے پتا اور ماتا کو گیان سمجھا کر مکت کردون لیکن وہ لوگ مجھکو اپنا بیٹا جانکر میرے کہنے پر بشواس نہین کرینگے نارد جی آکر اُپدیش کرتے تو اُنکے واسطے اچھا ہوتا جب ایسا بچار کر ترلوکی پتی نے نارد من کو یاد کیا اور وہ اُسیوقت اُنکے پاس آئے تب دوارکا ناتھ نے دنڈوت کر کے کہا کہ ای من ناتھ تم تھوڑے دن یہان رہتے تو بہت اچھا تھا نارد من نے کہا کہ ای دینا ناتھ آپکو معلوم ہی کہ دچھ پرجاپت کے شاپ دینے سے مین دو گھڑی سے زیادہ ایک جگہ نہین ٹھہر سکتا یہ سنکر شری کرشن جی نے کہا کہ تم دوارکا مین بے کھٹکے ہو کر رہو یہان شاپ نہین بیاپیگا یہ بردان پا کر نارد جی بڑی خوشی سے وہان رہے جب ایک دن نارد من بین بجاتے ہرگن گاتے بسدیو جی کو دیکھنے کے واسطے گئے تب بسدیو جی نے آدر کر کے اُنکو بٹھالا اور بید کے موافق پوجا کر کے ہاتھ جوڑ کر بنتی کیا کہ ای من ناتھ میرا بڑا بھاگ ہے جو آپ کے چرن یہان آئے اور ہم لوگ سنساری آدمی مایا روپی اندھیارے کنوئین استری لڑکون مین پڑے رہتے ہین سوائے ملنے گیان روپی رسی کے اس کنوئین سے باہر نکلنا کٹھن ہی جو آپ یہ کہین کہ تم بڑے بھاگمان ہو کہ پربرہم پرمیشور نے تمھارے گھر اوتار لیا ہی سو ای نارد من مجھ سے بڑی بھول ہوئی جو مین نے پورب جنم مین تپ کرتے وقت پرمیشور کا درشن پا کر اُنسے یہ بردان مانگا کہ تم میرے بیٹے ہو مجھکو اپنی مکت مانگنا اُچت تھا اسلیے اب مین چاہتا ہون کہ آپ کے منھ سے بھاگوت دھرم سُنکر بھوساگر پار اُتر جاؤن یہ سنکر نارد من نے کہا کہ ای بسدیو جی جو بھاگوت دھرم نو جوگیشورون نے راجا جنک کو سنایا تھا وہی پرانا اتہاس ہم کہتے ہین سنو۔ رکھبھ دیو کے سو بیٹے جینتی نام استری سے

پیدا ہوکر اُن مین سے نو بیٹے نوکھنڈ کے راجا ہوے اور اکیاسی بیٹون نے بید اور شاستر پڑھا بھرت نام بڑا بیٹا اُنکا اپنے باپ کی
جگہہ راج سنگھاسن پر بیٹھا اور نو بیٹے اُنکے جو نو جوگیشور کہلاتے ہین پرم گیانی اور بال جتی مہاتما ہوے جہان اُنکا من چاہتا تھا
وہان پھرا کرتے تھے اور ہر بھجن کے پرتاپ سے اُنکو ایسی سامرتھ تھی کہ جہان چاہین وہان ساعت بھر مین چلے جاوین ایکدن
نو نون جوگیشور گھومتے ہوے راجا جنک کی سبھا مین جہان پر بہت سے پنڈت اور گیانی لوگ بیٹھے تھے گئے اونکے نکھار بند کا
پرکاش جو سورج سے زیادہ چمکتا تھا دیکھتے ہی راجا جنک نے سبھا والون سمیت اُٹھکر ایک ساتھ نوؤن جوگیشورون کو دنڈوت
کی اور پرکرما کرکے ہاتھ جوڑکر بولے کہ آپ لوگ سکینٹھ سے آتے ہین اسلیے مین آپ کو بشن بھگوان کا پارکھد سمجھتا ہون میرے
پورب جنم کے پُن سہاے ہوے جو آپ کا درشن پایا اور سنساری آدمی کی زندگانی کا اعتبار نہین ہوتا یہی سمجھکر مین نے آپ کو
ایک ساتھ دنڈوت کی جسطرح آپنے دیال ہوکر اپنے چرنون سے میرا گھر پوتر کیا ہے اسیطرح جو بات مین پوچھون اُسکا جواب دیکر
میرا سندیہ چھڑا دیجیے یہ سنکر وہ جوگیشور بولے کہ اے راجا جو کچھ تمھاری اچھا ہو وہ پوچھو تب راجا جنک نے کہا کہ مہاراج سنسار مین
کون ایسی بستو ہے جو سدا استھر رہ کر اُسکا بجوگ کبھی نہین ہوتا۔ جو یہ کہا جاوے کہ جو کوئی اپنے گھر مین بہت دھن دولت اور استری
اور پتر اگیا کاری رکھتا ہے اُسکو کچھ دُکھ نہین ہوتا میری جان مین اُسکو بھی وہ سکھ سدا بنا نہین رہتا کس واسطے کہ جب وہ
دھن جاتا ہے مرتا ہے اور استری اور پتر بھی مرجاتے ہین تب وہ بہت دُکھ پاتا ہے سکھ اسکو کہنا چاہیے جو ہمیشہ بنا رہے اور ہر روز
زیادہ ہوکر کبھی گھٹے نہین۔ آپ لوگ بتلائیے کہ وہ کون بستو ہے جسکا ناش کبھی نہین ہوتا یہ سُنکر اُن نوؤن جوگیشورون مین سے
کشپ نام بڑے بھائی نے کہا کہ اے راجا وہ سکھ اُنھین کو ملتا ہے جو آٹھون پہر من اپنا آدپرش بھگوان کے دھیان اور اسمرن مین
لگائے رہتے ہین اور دھن اور استری اور پتر آدک ناش ہونے والی چیز سے کچھ پریت نہین رکھتے لیکن سنساری جیوون کا یہ سبھاؤ ہے
کہ دھن ملنے اور استری اور پتر اگیا کاری ہونے سے یہ سمجھتے ہین کہ ہمارے برابر کوئی دوسرا سکھی نہوگا اور جب اُنکا دھن ناش ہوجاتا
ہے یا گھر کا کوئی آدمی مرجاتا ہے تب اُسکے سوچ مین ایسے بیاکل ہوجاتے ہین کہ اُنکا چت ٹھکانے نہین رہتا اسلیے سنساری آدمی
سے جو کوئی پوچھے کہ تم سکھ سے ہو یا نہین تو اُن دونون کو مورکھ سمجھنا چاہیے کسواسطے کہ جو سکھ ہمیشہ بنا نہین رہتا اُسکا ہونا اور نہ ہونا
دونون برابر ہین اے راجا تم اس بات کا بشواس مانو کہ جو آدمی پرمیشور سے بمکھ رہکر اپنے پرلوک کا سوچ نہین کرتا اُسکو کبھی سکھ
نہین ملتا اور دھرم وہی سمجھنا چاہیے جو شری کرشن جی نے اپنے نکھار بند سے گیتا مین ارجن سے کہا ہے اُس گیان کا سار انش
یہ ہے کہ آدمی آٹھون پہر من اپنا نارائن جی کے اسمرن اور دھیان مین لگائے رہے اور کسی کام کو ایسا نہ سمجھے کہ مین نے کیا اور دن رات
یہ جانتا رہے کہ سب کام پرمیشور کی اچھا سے ہوتا ہے اور پرمیشور بغیر تپ اور اسمرن اور بھجن کیے جسکو بھکت کہتے ہین نہین ملسکتے
اسلیے اُنکی بھکت اور پریم پیدا ہونے کے لیے پہلی راہ جو سہج بتاتے ہین سُنو جسمین سنساری جیو اُسی راہ پر چلکر اپنے سکھ کے
استھان پر پہونچ جاوین جسطرح پربرہم پرمیشور نے کرشن اوتار لیکر گوبردھن پہاڑ اپنی اُنگلی پر اُٹھایا اور کنس اور جراسندھ
آدک ادھرمی راجون کو مارکر اور برج کو راس لیلا کرکے سکھ دیا اور شری رام چندر اور باؤن آدک بہت سے اوتار
لیکر جو لیلا سنسار مین کی ہین وہ کتھا سچے من سے کہہ اور سنکر اس بات کا ابھمان نہ رکھے کہ ایک بار وہ کتھا سن چکے پھر
سنکر کیا کرینگے وہ آدمی ہر چرتر کے کہنے اور سننے کے پرتاپ سے برکت ہوکر انت سمے پرمیشور کے چرنون مین پہونچتا ہے اور گیانی کو

چاہیے کہ سب استھان مین پرمیشور کو برابر سدا دیکھکر یہ سمجھتا رہے کہ آدپرش بھگوان کیول اسیواسطے اوتار لیتے ہین کہ جس سے سنساری آدمی اُنکی لیلا اور کتھا سنکر بھوساگر پار اُتر جاوین اسلیے آدمی کا تن پاکر اُنکے دھیان اور اسمرن سے ایک ساعت بھی بکھ رہنا نہ چاہیے جو من چنچل آدمی کا ایک مرتبہ پرمیشور کے چرنون مین نہ لگے تو تھوڑا تھوڑا پریم اُنسے ہر روز بڑھاوے جسطرح سنساری آدمی کسی نگر اور دیش کے جانے کی اچھا رکھکر ہر روز ایک ایک قدم بھی اُس راہ پر چلتا رہے تو کچھ دنون مین اُس استھان پر پہونچ ہی جائیگا اسیطرح سورج روپی ہر چرنون کا دھیان اور پریم دھیرے دھیرے بڑھانے سے اُسکے ہردے مین گیان کا دیپک روشن ہوکر اگیان کا اندھیارا چھوٹ جاتا ہی اور جو کوئی اپنے گھر سے نہین چلتا اُسکو دوسرے استھان پر پہونچنا بہت کٹھن ہی جسطرح تین دن کے بھوکھے آدمی کو بھوجن دیکھنے سے دھیرج ہوکر جیون جیون وہ لقمہ اُٹھاکر کھاتا ہی تیون تیون اُسکو سامرتھ ہوتی جاتی ہی اسیطرح پرمیشور کا دھیان اور اسمرن کرتے کرتے آدمی کے من سے ہر روز سنساری مایا چھوٹکر ہر چرنون مین آدھک پریم بڑھتا جاتا ہی ۔۔

جب وہ جوگیشور یہ سب گیان کہہ چکے تب راجا جنک اُٹھ کھڑے ہوئے اور پھر دنڈوت کرکے اُنسے پوچھا کہ اے مہاراج جو آدمی بھاگوت دھرم سے رہ کر اُسی طرح سب کرم کرتے ہین اُنکا روپ کسطرح کا ہوتا ہی اور کون لچھن سے اُنکو پہچاننا چاہیے یہ سنکر ہرنام دوسرے بھائی نے کہا کہ اے راجا پرم دھرم رکھنے والے آدمی کبھی ہنسکر رو دیتے ہین اُنکے ہنسنے کا یہ کارن ہی کہ کسی وقت خوش ہوکر کہتے ہین کہ اے پرمیشور تمھارا نرنکار روپ کسی کو دکھلائی نہین دیتا اسلیے تم اپنے بھکتون پر دیال ہوکر سگن اوتار دھارن کرتے ہو جسمین سنساری جیو تمھارا اسمرن اور دھیان کرکے مکت پدوی پاوین اور یہ بات سمجھکر رو دیتے ہین کہ اتنی عمر ہماری بناچرچا اور جب پرمیشور کے بے کام بیت گئی اور بھگت نارائن جی کے تین طرح پر ہین ۔ اُتم ۔ مدھم ۔ نکرشٹ ۔ اُتم بھکت کا یہ لچھن ہی کہ وہ جڑ اور چیتن سب جیوون مین پرمیشور کی شکتی برابر سمجھکر کسی سے دشمنی یا دوستی نہین رکھتے اور آٹھون پہر ہر چرنون کے دھیان اور اسمرن مین لین اور مگن رہتے ہین اور جس طرح نشہ پیئے ہوئے آدمی بیہوش ہوکر اپنے بدن اور کپڑے کی سدھ نہین رکھتے اُسی طرح اُتم بھکت رکھنے والے اپنے بدن کی سدھ نہ رکھکر پرمیشور کے دھیان مین مگن رہتے ہین اور پرمیشور کے بڑاٹ روپ مین سب سنساری جیوونکو ہمیشہ برابر دیکھ کر ہر بھگت اور مہاتما لوگون سے پریت رکھتے ہین اور اپنے اور دوسرے مین کچھ بھید نہ جانکر استری اور پتر اور دھن آدک سنساری سکھ سے کچھ پریت نہین رکھتے اور تین لوک کا راج ست سنگ اور بھکت کے برابر نہین سمجھتے ۔

اور مدھم بھکت کا یہ لچھن ہی کہ وہ لوگ سادھ اور مہاتما سے پریت رکھکر بری سنگت مین نہین بیٹھتے اور کسی کا بُرا نہ چاہ کر سب سنساری جیوون پر دیا رکھتے ہین لیکن گیانی ہونے سے پرمیشور کی شکتی سب جیوون مین برابر سمجھتے ہین ۔

اور نکرشٹ بھکت کا لچھن یہ ہی کہ وہ لوگ سنساری مایا موہ مین پھنسے رہ کر کسیوقت پوجا اور جپ پرمیشور کا بھی کر لیتے ہین جبتک آدمی کا من سنسار ترشنا (یعنی دنیاوی ہوس) کو نہین چھوڑتا ہی تب تک اُس کا من سنساری مایا سے برکت (یعنی الگ) نہین ہوتا ہی ۔

ادھیائے تیسرا۔ گیان اُپدیش کرنا تین جوگیشورون کا راجا جنک کو

شکدیوجی بولے کہ اے راجا پریچھت راجا جنک نے تینون طرح کی بھگت کا حال سنکر اُن جوگیشورون سے پوچھا کہ اے مہاراج مایا پرمیشور سے الگ ہے یا پرمیشر مین ملی ہوئی ہے سو برنن کیجیے یہ سنکر انتر کش نام تیسرے بھائی نے کہا کہ اے راجا پیدا ہونا اور مرنا سب جیوؤن کا پرمیشور کی مایا سے ہوتا ہے اور اُس مایا کو ہر اچھا سمجھنا چاہیے اور مایا کے تین گُن ساتوک اور راجس اور تامس سے اُتپت اور پالن اور ناش سنساری جیوؤن کا ہوکر اپنے کرم کے موافق سب جیو پھل پاتے ہین اور سنساری آدمی مایا کے بس ہوکر ہمیشہ کام کرودھ لوبھ موہ مین پھنسا رہتا ہے اور پرمیشور کا اسمرن اور دھیان نہین کرتا جس مین آداگون سے چھوٹ کر بھوساگر پار اُتر جاوے بنا دیا اور کریا نارائن جی کے کوئی آدمی مایا روپی جال سے نہین چھوٹ سکتا جب آدپرش بھگوان کو مہاپرلی ہونیکے پیچھے پھر سنسار رچنے کی اچھا ہوتی ہے تب وہ مایا کی طرف آنکھ اُٹھا کر دیکھتے ہین اُسیوقت مایا سے مہاتتو پرگٹ ہوکر ایسا موسلا دھار پانی برستا ہے کہ سوائے پانی کے زمین پر اور کچھ نہین ہوتا اسیلیے گیانی آدمی کو جگت کا پیدا اور ناش ہونا مایا روپی کھلونا سمجھکر آٹھون پہر اپنے بھوساگر پار اُترنے کی تدبیر کرنا چاہیے یہ سنکر راجا جنک نے پوچھا کہ جب آپ لوگ مایا کو پرمیشور کی اچھا بتاتے ہین تب سنساری آدمی اُس مایا جال سے کسطرح چھوٹ سکتا ہے کوئی تدبیر اسکی بتائیے یہ بات سُنکر پربدھ نام چوتھے جوگیشور نے کہا کہ اے راجا جب اس بات کا بشواس ہوا کہ مایا پرمیشور کی اچھا ہے اور بنا اگیا پرمیشور کے کوئی کام پورا نہین ہوتا تب آدمی کو اُچت ہے کہ سب کام پرمیشور کو کرتا اور دھرتا جانکر اپنے کو مایا کا کھلونا سمجھے اور جو کام شروع کرے اُسکو پرمیشور کی اچھا پر چھوڑ کر من مین یہ بشواس رکھے کہ بگینٹھ ناتھ چاہین گے تو یہ کام پورا ہوگا اپنے کو وہ کام کرنیوالا نہ جانے اور کسی کے گالی دینے سے بُرا نہ مانکر بنا پریوجن بہت نہ بولے اور سب جیو جڑ اور چیتن مین پرمیشور کا چمتکار برابر سمجھکر اُنپر دیا رکھے اور کسی جیو کو دُکھ نہ دے اور دوسرے کی استری ماتا کے برابر جانکر تھوڑا یا بہت جو کچھ اپنے بھاگ سے ملے اُسپر سنتوکھ رکھکر بہت ملنے کی چاہنا نہ کرے اور اکیلے مین بیٹھکر ہر چرنون کا اسمرن اور دھیان کرتا رہے اور جب دوسرے کے پاس بیٹھے تب سوائے چرچا اور کتھا پرمیشور کے برتھا بات نہ کرے اسطرح ابھیاس رکھنے سے سنساری مایا چھوٹکر ہر چرنون مین لگ جاتا ہے جو کوئی یہ کہے کہ بہت آدمی تدبیر اور اُدم کرنے والے اپنی کامنا کو پہونچکر ہمیشہ خوش رہتے ہین سو اے راجا تم اس بات کا بشواس مانو کہ بنا اچھا پرمیشور کے کسیکا منورتھ نہین ملتا ہے اور سب طرح ہان اور لابھ پرمیشور کی اچھا سے ہوتی ہے دیکھو جو سنسار مین پیدا ہوا ہے وہ ایک دن ضرور مریگا اور مرتے وقت کوئی اس سے یہ بات نہین کہیگا کہ تم استری اور پتر اور ہاتھی اور گھوڑے وغیرہ کا نام لیو سب اشٹ اور متر بھی کہینگے کہ اسوقت پرمیشور کا نام لیکر اُنکا اسمرن کرو جسمین تمھارا پرلوک بنے پھر کسواسطے پہلے سے اُس پرمیشور کو یاد نہین کرتا کہ انت سمے اُسی سے کام پڑتا ہے اور دوسرا کوئی نہین سہایتا کر سکتا جو تم ایسا کہو کہ اب تو سنساری سُکھ اُٹھا لین مرتے وقت پرمیشور کو یاد کر لینگے سو تم بشواس کرکے جانو کہ جب من تمھارا پہلے سے استری اور پتر اور درب آدک کے پریم مین لگا رہے گا تب مرتے وقت پرمیشور مین لگنا بہت کٹھن ہے اسیلیے آدمی کا تن پاکر پہلے سے اُنکے اسمرن اور دھیان مین چت لگانا چاہیے جو انت سمے کام آوے جسطرح درب گاڑ رکھنے سے آٹھون پہر اُسجگہ کا دھیان من مین بنا رہتا ہے اور چور آدک کے ڈر سے کبھی کبھی جاکر اُس استھان کو دیکھ آتا ہے اور کسی

دوسرے سے درب گاڑنے کا حال نہین کہتا اسیطرح بیکنٹھ ناتھ کو دن رات یاد رکھکر اُنسے پریم رکھنے کا حال کسی سے کہنا نہ چاہیے
یہ گیان سُنکر راجا جنک نے بنہ کیا کہ آپ نے جو کہا کہ پرمیشور کی لیلا اور کتھا سننے اور دھیان کرنے سے سنساری مایا چھوٹ جاتی ہی
اسلیے تھوڑی سنت نارائن جی کی سنا چاہتا ہون دیال ہوکر کہیے یہ سنکر پپلائن نام پانچوین بھائی نے کہا کہ ای راجا پیدا اور پالن اور ناش
کرنے والے تینون لوک کے وہی بیکنٹھ ناتھ ہین اور اُنھین کا پرکاش چوراسی لاکھ جون مین رہتا ہی لیکن کسی جیو کے مرنے سے اُنکا
ناش نہین ہوتا اور کسی جیو کے پیدا ہونے سے وہ پیدا بھی نہین ہوتے وہ انباسی پرش اپنے تیج سے پرکاشت رہکر سدا ایک
طرح پر سب بستُو مین ملے اور سب سے الگ رہتے ہین اور سب جیوون مین چلنے اور پھرنے کی سامرتھ اور آدمی کو بھلی اور بُری
بات کا گیان اُنھین کی شکت سے ہوتا ہی اور اُنکا پرکاش کسیکو دکھلائی نہین دیتا اور ہاتھ سے بھی پکڑائی نہین دیتا اور اسطرح ہردے مین
چھپا رہتا ہی جسطرح پتھر اور لکڑی مین آگ چھپی رہکر دکھلائی نہین دیتی جسطرح تدبیر کرکے پتھر اور لکڑی مین سے آگ نکالتے ہین
اُسیطرح گیان کی راہ سے اُنکی شکت کو بھی شریر مین دیکھنا چاہیے جسطرح گولر کے درخت مین ہزارون پھل لگے ہوکر اُنکے پھیر پھیر
بھرے رہتے ہین اسیطرح کروڑون برہمانڈ پرمیشور کے روئین مین بندھے رہتے ہین اور سب جیوون کا پالن وہی کرتے ہین
ایسے تربھون پت کا پہچاننا بہت مشکل ہی اور جب اُنکی بھکت اور پریت سچے من سے کرے تب اُنکی مہما کو جان سکتا ہی اور آدمی
کی دشا چار طرح پر ہی جاگرت سوپن سکھپت تریا۔ جاگرت جاگنے اور سوپن سو جانے کو کہتے ہین اور سُکھپت اسکو سمجھنا چاہیے
جسطرح کسیوقت آدمی نیند سے اُٹھکر کہتا ہے کہ ہم ایسا سوئے کہ نہ جگتے تھے نہ نیند مین بیہوش ہوکر سوتے تھے اور تریا اسکو
کہتے ہین جیسے پرمیشر کے دھیان مین لین ہوکر بیٹھا رہے اور اپنے تن اور بستر کی کچھ سدھ نہ رکھے اور چارون اوستھا مین پرمیشور کا
پرکاش شریر مین رہتا ہی اور اُنھین کی شکت سے سب اچھے بُرے کام آدمی کرتا ہی اور یہ بات اسطرح سمجھنا چاہیے کہ جب پرمیشور اپنا پرکاش
بدن سے کھینچ لیتے ہین تب وہ مرجاتا ہی اور اُس سے کوئی کام نہین ہوسکتا اور جو کوئی یہ کہے کہ پرمیشور سب جگہ موجود ہی تو دکھائی
کیون نہین دیتا اُسکو یہ جواب دینا چاہیے کہ مورکھ کو دکھائی نہین دیتا اور گیانی سے وہ چھپا نہین رہتا۔

ادھیاے چوتھا۔ کتھا آوتارون کی

نارد مُن نے کہا کہ ای بسدیو جی اتنی کتھا سنکر راجا جنک بولے کہ ای رکھ راج جن دنون مین بالک تھا اُن دنون ایکر تبہ سنکادک میرے
پتا کے پاس آئے تھے مین نے ہاتھ جوڑکر اُنسے پوچھا کہ ای مہاراج پرمیشور کی بھکت اور تپسیا کسطرح کرنا چاہیے تب اُنھون نے
کچھ جواب نہ دیکر ہنس دیا اور مجھکو وہ گیان سننے کے لایق نہین سمجھا یہ بات راجا جنک کی سنکر اُپ برہو ترنام چھٹوین جوگیشور نے کہا کہ ای
راجا تم گیان سننے کے جوگ ہو لیکن ان دنون تم اگیان بالک تھے اس سے سنت کمار آدک نے کچھ گیان تمسے نہین بتلایا اب
ہم کہتے ہین سنو کہ کرم تین طرح کا ہوتا ہی کرم بکرم اکرم۔ کرم اُسکو کہنا چاہیے کہ برہمن اور چھتری اور بیش اور شودر چارون برن
اپنے اپنے دھرم پر جیسا اُنکے واسطے بید اور شاستر مین لکھا ہی استھر رہین اور بکرم وہ ہی کہ ایک برن کا دھرم دوسرا برن کرے
اور اکرم اُسکو سمجھنا چاہیے کہ جان بوجھکر چوری آدک بُرے کرم کرکے سنساری جیونکو دُکھ دیوے اسلیے آدمی کو اُچت ہی کہ
نت پوجا اور دھیان شری رامچندر جی یا شری نرسنگھ جی آدک کسی اوتار کا رکا اپنے گرو کے اُپدیش کے موافق کرے اور اسمرن

اور دھیان کرنا پرمیشور کا کیول ایک ہی اوتار پر منحصر نہین ہی جو بیس اوتارون مین سے جسپر من اُسکا چاہے اُسی روپ کی
پوجا اور بھکت کیا کرے یہ سنکر راجا جنک نے کہا کہ مہاراج جسطرح آپنے دیا کرکے پوجا کرنیکے واسطے کہ اُسیطرح دیال ہوکر
اوتارون کی کتھا کہیے یہ سنکر دُرمل نام ساتوین جوگیشور نے کہا کہ اے راجا کوئی ایسی سامرتھ نہین رکھتا جو پرمیشور کے سب اوتارونکا
حال کہہ سکے اور جو کوئی ایسا بچار کرے اُسکو مورکھ سمجھنا چاہیے تو آکاش کے تارے اور بالو کے کنکا اور پانی برسنے کی بوندین
گن لے لیکن سکنٹھ ناتھ کے اوتارون کو نہین گن سکتا پرتھوی اور آکاش اور سورج اور چندرما اور دسون دشا اور چودھون بھون
اور چوراسی لاکھ جون آدک پرمیشور کے براٹ روپ مین ہوکر سب سنساری لبسٹ کے مالک اور پیدا کرنے والے وہی ہین جب
براٹ روپ کی نابھ سے کمل کا پھول نکلتا ہی تب اُس پھول سے برہماجی پیدا ہوکر تینون لوک کو پیدا کرتے ہین اور پرمیشور نرنارائن کا
اوتار لے کر بدری کبدا مین بیٹھے ہوے کیول اسیواسطے تپسیا کرتے ہین جسمین سنساری لوگ اُنکو دیکھکر پرمیشور کا اسمرن اور دھیان
کرکے بھوساگر پار اُتر جاوین جب راجا اندر کو تربھون پتی کی مہانہ جاننے سے یہ ڈر پیدا ہوا کہ یہ میرا اندراسن لینے کیواسطے تپسیا کرتے
ہین تب اُسنے اُنکا تپ بھنگ کرنے کی اچھا سے کامدیو اور بسنت رُت اور مندسگندھ ہوا اور دس اپسرا کو وہان بھیجا جیسے وہ سب
نرنارائن کے تپسیا کرنے کے استھان مین پہونچے ویسے بسنت رت نے ایک باغیچہ بہت اچھے اچھے پھل اور پھولون اور بھوگ
بلاس کے سب سامان سمیت وہان پرگٹ کردیا اور مندسگندھ شیتل پون چلکر اُس باغ مین اپسرا ناچنے لگین اور کامدیو کو کلا روپ
سنکر ایک درخت پر بیٹھکر جب کام بڑھانیوالی بولی بولنے لگا تب نرنارائن نے جنکا کھاربند سورج سے زیادہ چمکتا تھا جیسے
آنکھ اُٹھا کر اُن لوگون کی طرف دیکھا ویسے کامدیو آدک مارے ڈر کے سوکھ گئے اور من مین کہنے لگے کہ ایسا نہو کہ یہ مہاتما پرش
ہمکو شاپ دیکر بھسم کرڈالین یہ حال اُنکا دیکھتے ہی تربھون پت انترجامی نے ہنسکر کامدیو آدک سے کہا کہ تم لوگ مت ڈرو اسمین
تمھارا کچھ اپرادھ نہوکر اندر نے تمکو اپنا راج چھوٹنے کے ڈر سے یہان بھیجا ہی سو مین اندرلوک کی کچھ چاہنا نہین رکھتا یہ سنکر کامدیو اور
بسنت رت آدک نے نرنارائن جی کے سامنے ہاتھ جوڑکر بنتی کیا کہ اے سکنٹھ ناتھ سنساری جیو کوئی ایسی سامرتھ نہین رکھتا ہی جو ہمارے
پھندے مین نہ پھنسے لیکن ہم لوگ آپکو جو آدپرش بھگوان کا اوتار ہین کچھ دھوکھا نہین دیسکے جب آپ کا بھجن اور اسمرن کرنیوالے
اپنے بل سے ہمارے سر پر لات دھر کے سیدھے سکنٹھ کو چلے جاتے ہین تب آپ پر کسکا بس چل سکتا ہی سنسار مین بہت
آدمی بھوکھ اور پیاس اور کامدیو آدک کو اپنے بس رکھکر سنساری سکھ کی چاہ نہین کرتے لیکن کرودھ ایسا بلوان ہی کہ اُسکے
بس مین ہوکر وہ لوگ بھی اپنے شبھ کرم اور تپسیا کا پھل ساعت بھر مین کھو دیتے ہین آپ مین کرودھ کا گاؤ نہوکر آپکی بھکت اور پریت
کرنے والے بھی کام اور کرودھ کے بس نہین ہوتے اسلیے آپکو ہماری ہزارون دنڈوت پہونچے یہ بات سنتے ہی نرنارائن نے
اپنی مایا سے اُسیوقت ہزار سندر استریان جنکے سامنے رمبھا آدک اپسرا کچھ مال نہین ہین اور کوسون تک اُنکے بدن کی خوشبو اُڑتی
تھی وہان پرگٹ کردین اور وہ سب لچھمی پت کی سیوا کرنے کے واسطے ہاتھ جوڑکر چارون طرف کھڑی ہوگئین اُنکا روپ دیکھتے ہی
کامدیو آدک لجت ہوکر اپنا اپنا ابھمان بھول گئے اور اُن استریون پر موہت ہوکر آپسمین کہنے لگے کہ ہم لوگون نے ایسی روپ
والی استری کبھی اندرلوک مین بھی نہین دیکھی تھین یہ سُنکر تربھون پت نے کامدیو آدک سے کہا کہ تم لوگ ان سب
استریون کو اندرپری مین لے جاؤ کامدیو نے کہا کہ مہاراج انکو یہان ہی رہنے دیجیے نہین تو وہان لیجانے مین سب دیوتا

آپسمین لڑکر مر جائینگے یہ بات سُنکر شری نرنارائن نے کہا کہ ان سب مین تمھارے نزدیک جو بدصورت ہو اُسکو لے جاؤ جب کامدیو
ارسی نام استری کو شری نرنارائن جی کی اگیا سے اپنے ساتھ لے کر وہان سے بدا ہوے اور اُنھون نے اندر لوک مین پہونچکر
سب مہما شری نرنارائن جی کی کہی تب اندر اُنکو پورن برہم جانکر اُنکی استت کرنے لگا اور ارسی کا رنگ اور روپ دیکھتے ہی بہت خوش
ہوکر اُسکو سب اپسراؤن کا مالک بنایا۔ پھر پرمیشور نے ہنس روپی تیجی کا اوتار لے کر سنت کمار کو اتر دیا۔ اور ہی گریو اوتار دھر کے
مُدھ کیٹبھ دیت کا بدھ کیا اور پاتال سے بید لاکر برہما جی کو دیا۔ اور تیس اوتار لے کر راجا ست برت کو گیان سکھلایا۔ اور کچھپ
اوتار لے کر مندراچل پہاڑ اپنی پیٹھ پر اُٹھایا۔ اور موہنی اوتار لے کر دیوتون کو امرت پلایا۔ اور باراہ اوتار دھر کر پرتھوی کو
پاتال سے نکال لائے اور باون اوتار دھر کر راجا بل سے پرتھوی کا دان لیا۔ اور کپل دیو اوتار دھر کر دیو ہوتی نام
اپنی ماتا کو سانکھیہ جوگ کا گیان اُپدیش کیا۔ اور پرشرام اوتار ہوکر سہسر باہو آدک بہت چھتریون کو مار ڈالا۔ اور شری رامچندر اوتار
لیکر لنکا پت راون کو مارا۔ اور نرسنگھ اوتار ہوکر پرہلاد بھگت کی رچھا کی۔ اور شری کرشن اوتار دھر کر کنس آدک راجا اور ادھرمی دیتون کو
مار ڈالا اور کورو اور پانڈو سے مہابھارت کرا کے پرتھوی کا بوجھ اُتارا۔ اور بودھ اوتار دھر کر دیتون کو جگ کرنے سے منع کیا۔
اور جب کلجگ کے انت مین کچھ دھرم نہین رہیگا تب کلنکی اوتار لیکر ست جگ کا دھرم اور کرم چلا دینگے ان اوتارون مین سے جس اوتار
پرسن چاہے اُسی کے روپ کا پوجن اور دھیان کرنے سے منوکامنا ملکر انت سمے مکت ملتی ہی۔

ادھیاے پانچوان۔ گیان کہنا آٹھوین اور نوین جوگیشور کا

راجا جنک نے اتنی کتھا سنکر پوچھا کہ اے مہاراج جو لوگ پرمیشور کے اسمرن اور دھیان سے بکھر رہتے ہین اُن کا حال مرنیکے پیچھے
کیا ہوتا ہی یہ سُنکر چمس نام آٹھوین جوگیشور نے کہا کہ اے راجا چوراسی لاکھ طرح کے جیو جڑ اور چیتن سب پرمیشور کی اچھا سے پیدا ہوکر
مرنے کے پیچھے جیو آتما سب کسیکا پھر پرمیشور کے روپ مین ملجاتا ہی اور سب جیوؤن کا پالن کرنے اور سکھ دینے والے وہی آدپرش
بھگوان ہین جو کوئی اُنکو جیون کا پیدا اور پالن اور ناش کرنے والا جانکر دن رات اُنکے اسمرن اور دھیان مین لین رہکر کہتا ہی
کہ اے بیکنٹھ ناتھ شری مہادیو جی اور شری برہما جی آدک دیوتا تمھارے بھجن اور اسمرن کے پرتاپ سے جو کچھ
آشیرباد یا شاپ کسی کو دیتے ہین وہ سچ ہوکر ہر بھگتون کا دُکھ آپ کی دیا سے چھوٹ جاتا ہی اسلیے سنسار روپی سمدر پار اُترنے
کے واسطے آپکے چرنون کا دھیان جہاز کے برابر سمجھنا چاہیے اے راجا اس طرح کا گیان اور دھیان رکھنے کے واسطے آدمی
مُکت پدوی پر پہونچتے ہین اور جو لوگ آدمی کا تن پاکر چارون برن اور چارون آشرم مین پرمیشور کا بھجن اور اسمرن نہین کرتے
اور کتھا سننے مین پریت نہ رکھکر سنساری مایا مین پھنسے رہتے ہین اور دھرم کی کمائی سے کٹمب اور شریر پالن کرکے
پرمیشور کا تمنکار سب جیوؤن مین برابر نہین سمجھتے اور بنا مطلب دوسرون کے ساتھ دشمنی کرتے ہین اور پرائی استری اور پرایا
دھن لینے کی اچھا رکھکر جیوؤن کو مار ڈالتے ہین اُنکا کبھی بھلا نہین ہوتا وہ آدمی بہت دنون تک نرک بھوگ کر چوراسی
لاکھ جون مین جنم پاکر بہت طرح کا دُکھ پاتا ہی اور جو آدمی اپنے پیدا اور ناش کرنے والے کو نہین جانتا ہی اُسکو ادھرمی جاننا
چاہیے جس طرح مل اور موتر پیٹ سے الگ ہو جانے پر اشدھ ہو جاتا ہی اُسی طرح پرمیشور سے الگ رہنے والے آدمی بھی

اشدھ ہو کر نرک مین جاتے ہین اور جو براہمن اپنے فائدے کے واسطے دوسرونکو بسی کرن اور مارن اور اُچاٹن بتا کر مکت ہونے کی
راہ نہین سکھاتے اُنکو پاکھنڈی اور ادھرمی سمجھنا اُچت ہی اور جو لوگ سنت اور مہاتما اور ہر بھگتون کو تچھ جانکر سب جیوون مین
پرمیشور کا روپ برابر نہین دیکھتے اور بید کے موافق نہ چلکر کیول اپنا سوارتھ سمجھتے ہین اور دھن پاکر دھرم نہین کرتے اُنکو ابھاگی
اور پاپی سمجھنا چاہیے کسواسطے کہ دھرم کرنے سے گیان پراپت ہو کر ترشنا چھوٹ جاتی ہے اور برکت ہونے سے مکت پدوی پاتے
ہین دیکھو جب مرتے وقت اپنا شریر اور استری اور پتر اور سیوک آدک کوئی رچھا نہین کرسکتا تب اُنکے پریم مین پھنسکر خراب
ہونا بیفائدہ ہی جس طرح آدمی اپنا بدن پالنے کیواسطے پس اور پنچھی آدک کو مار کر کھاتا ہی اسیطرح وہ پس اور پنچھی بھی دوسرے
جنم مین اُسکو مار کر اپنا بدلا لیتے ہین اور مدرا پینے والے اور سادھو اور براہمن اور پرمیشور سے بمکھ رہنے والون کو جم دوت
زبردستی نرک مین ڈال کر بڑا دکھ دیتے ہین اتنی کتھا سنکر راجا جنک نے پوچھا کہ ای مہاراج سب جگون مین آدپرش بھگوان کا اوتار
کسطرح پرتھا یہ سنکر کرپھاجن نام نوین جوگیشور نے کہا کہ ست جگ مین اوتار پرمیشور کا چترکھجی روپ چندرما کے برابر سفید ہو کر اُس
جگ مین سب آدمی دھرماتما اور سچے اور ہر بھکت تھے اور دھرم کے چارون پیر بنے رہکر انت سے سب کو بیکنٹھ دھام
ملتا تھا اور ترتیا جگ مین اوتار پرمیشور کا آگ کی طرح لال ہو کر چلن اپنا برہم چاری کے برابر رکھتے تھے اور دھرم کے تین پیر
رہکر باسدیو نام کا چرچا رہتا اور دواپر جگ مین پرمیشور کا اوتار شیام رنگ نیل من کے برابر چمکتا ہو کر دھرم کے دو پانون تھے
اور مکٹ جڑاؤ سر پر رکھے ہوے پرمیشور کی پوجا ہوتی تھی اور کلجگ مین اوتار پرمیشور کا شیام رنگ سورج کے برابر چمکتا ہو کر دھرم کا
ایک ہی چرن رہجاتا ہی اور کلجگ کے آدمی نردھن رہتے ہین اور دھن وان آدمی بھی سوم ہو کر جیسا دان اور دھرم کرنا چاہیے
ویسا نہین کرتے اسواسطے کلجگ کے آدمی کیول پرمیشور کا نام جپنے اور ہر چرن مین دھیان لگانے اور اُنکی کتھا اور لیلا سننے سے
بھوساگر پار اُتر جاتے ہین اور پرمیشور کی شرن جانے والے کسی دیوتا کا ڈر نہ رکھکر دیورن اور پتررن اور رکھ رن سے چھوٹ جاتے
ہین اور ہر بھگتون پر پرمیشور کی چھایا رہنے سے کوئی اُنکو کچھ دکھ نہین دے سکتا اور نارائن جی اپنے بھگتون پر دیال ہو کر اُن کو
کلکرم کرنے سے بچائے رہتے ہین اور ای راجا کلجگ مین جو کوئی یہ اشلوک پڑھ کر پرمیشور کو دنڈوت کریگا اُسکو نارائن جی بانچھت
پھل دیکر انت سمے ادھار کرینگے اور ارتھ اس اشلوک کا یہ ہی کہ ای شری نارائن جی مہاراج مین تمھارے کمل روپی چرنون کا
دھیان جو پھول سے بھی زیادہ کومل ہی اپنے ہردے مین رکھتا ہون آپ کا چرن چھوڑ کر دوسرا کوئی دھیان کرنے جوگ نہین ہی
جو کوئی ان چرنون کا اسمرن کرتا ہی وہ بھاگمان ہو کر اُسکو کشی دیوتا اور دیت اور منکھ اور لیش آدک کا کچھ ڈر نہین رہتا اور آپ کے
چرنون کا دھیان کرنے کے پرتاپ سے میرا من کام کرودھ لوبھ موہ مین کہ یہ سب آدھرم کی جڑ ہین نہین پھنستا جسوقت مین
آپ کے کمل روپی چرنون کا دھیان کرتا ہون اُسوقت میرا سب منورتھ پورا ہو کر کوئی اِچھا نہین رہتی اور گنگا اور جمنا اور
نربدا اور سرسوتی آدک سب تیرتھ آپکے چرنون مین رہکر وہ چرن آپ کا سب دکھ اپنے بھگتون کا دور کرتا ہی مین آپ کو بیدا
اور پالن اور ناش کرنے والا تینون لوک کا جانکر دنڈوت کرتا ہون یہ سُنا کر نوین جوگیشور نے کہا کہ ای راجا ست جگ
مین دس ہزار برس تک تپ کرنے سے پرمیشور خوش ہوتے تھے اور ترتیا جگ مین ہزار برس تپ کرنے سے آدمی پھل پاتا تھا
اور کلجگ مین ایک دن رات پرمیشور کو سچے من سے ایک چت ہو کر اگر یاد اور دھیان کرے تو پرمیشور پرسن ہو کر اُس کی اِچھا

پوری کردیتے ہین اسلیے سب جوگی اور من تپ اور جپ کرنے والون کو یہ اچھا رہتی ہی کہ ایک مرتبہ ہمارا جنم بھی کلجگ مین بھرت کھنڈ
مین ہوتا تو تھوڑی محنت کرنے سے ہم پرمیشور کا درشن پاتے اے راجا ہمکو اس بات کا بڑا پچھتاؤ ہی کہ کلجگ کے آدمی ایسے سہج مین ملنے والے
پرمیشور کو یاد نہین کرتے اور بیکنٹھ ناتھ نے گیتا مین اپنے مکھاربند سے کہا ہی کہ جو کوئی منسا باچا کرمنا سے اپنے کو مجھے سونپ دے
اُسکو جگت مین کسی طرح کا ڈر اور دُکھ نہین ہوتا اتنی کتھا سنا کر نارد من نے کہا کہ اے بسدیو جی جو گیشورون نے یہ سب گیان راجا جنک
سے کہا تب راجا نے بدھ پوربک پوجا اور پرکرمان جوگیشورون کی کرکے اُنکو بدا کیا اور اپنے من سے راجا اور پرجا اور پروار اور
دھن کی پریت چھوڑکر اسی گیان کے پرتاپ سے سدیہ بیکنٹھ مین گئے سو تم بھی اسی گیان پر بشواس کرکے ہر چرنون کا دھیان کرو
تمھاری مُکت ہوجائیگی اے بسدیو جی جب بیکنٹھ ناتھ نے تمھارے گھر پتر ہوکر اوتار لیا اور تم اُن کو اپنے پران سے زیادہ چاہتے
ہو تو تمھارے بھوساگر پار اُترنے مین کیا سندیہ ہی لیکن انکو اپنا بیٹا جاننا چھوڑکر آدپرش بھگوان سمجھو انھون نے کیول پرتھوی
کا بھار اُتارنے اور بھگتون کو سکھ دینے کے واسطے سنسار مین اوتار لیا ہی اور مین انھین کا درشن کرنے کے لیے سدا یہان آتا ہون
جبکہ یہ گیان نارد من سے سنکر بسدیو اور دیوکی جی کو بشواس ہوا کہ ہم شری کرشن جی پر برہم پرمیشور کا اوتار ہین تب دونون
آدمی اُنکے چرنون پر گر پڑے اور پتر بھاؤ چھوڑکر پرمیشور کے برابر اُن کو سمجھنے لگے اور نارد من بیکنٹھ ناتھ سے بدا ہوکر
برہم لوک کو چلے گئے۔ شکدیو جی بولے کہ اے راجا پریچھت جو کوئی اس ادھیاے کو بدھ پوربک کہے اور سنیگا وہ سب پاپون
سے چھوٹ کر انت سمے مُکت پدوی پر پہونچیگا۔

ادھیاے چھٹھوان۔ آنا برہما جی آدک دیوتون کا شری کرشن جی کے پاس

شکدیو جی نے کہا کہ اے راجا پریچھت نارد من کے جانے کے پیچھے ایکدن شری کرشن مہاراج سُدھرما سبھا مین بیٹھے تھے اُسوقت
شری برہما جی اور شری مہادیو جی اور اندر اور برن اور کبیر اور دچھ پرجاپت آدک دیوتا اور رکھیشور لوگ شری کرشن جی بیکنٹھ ناتھ
کا درشن کرنے کے واسطے آکاش مارگ سے دوارکا پری مین آئے اور نندن باغ کے پھول شری کرشن مہاراج پر برسائے اور
دنڈوت کرکے ہاتھ جوڑکر بنتی کیا اے مہاپربھو جن چرنون کا دھیان بڑے بڑے جوگیشور اور رکھیشور لوگ آٹھون پہر اپنے
ہردے مین رکھکر مُکت پدوی پاتے ہین اُنھین تیرتھ روپی چرنون کے درشن کرنے کے واسطے ہم لوگ یہان آکر بھوساگر پار
اُترنا چاہتے ہین اے نرگن نرنکار آپ سب جگت کے پیدا اور پالن اور ناش کرنے والے ہین اور سنساری لوگ جگ اور
تپ اور دھیان اور تیرتھ کرنے پر بھی ہر چرنون کی بھگت بنا سنسار اور پرلوک کا سُکھ نہین پاتے اور جب تک آپ کی
دیا سے پورب جنم کا پُن سہاے نہین ہوتا تب تک آپکے چرنون مین پریت نہ ہوکر ہر کتھا مین چت نہین لگتا اور
ہم لوگون کے بنتی کرنے سے آپ نے مرت لوک مین سگن اوتار لیکر پرتھوی کا بھار اُتارا اور ایک سو بتیس برس تک سنسار
مین رہکر سادھو اور بشنوؤن کو سکھ دیا اور ادھرمی اور دُکھدائی راجون کو مارکر دھرم کی رچھا کی اے ترِبھون پت اب
دریا سار رکھیشور کے شاپ سے چھپن کروڑ جدبنسی اسطرح جل رہے ہین جسطرح درخت سوکھ کر بھیتر سے کھوکھلا ہوجاتا ہی
آپ سب جیوون کے مالک ہین جیسا اُچت ہو تیسا کیجیے یہ سنکر شری کرشن جگت پت بولے کہ اے برہما مین نے تمھاری

اچھا جان لی کنس اور جرا سندھ اور کال جمن ادھرمی راجا اور دیتون کو مار کر کورو اور پانڈو سے مہا بھارت کرا کے پرتھوی کا بھار اُتار چکا ہون کیول جدبنسیون کا ناش کرنا باقی ہی تھوڑے دن مین اُنکا بھی ناش کر کے بیکنٹھ مین آپہونچتا ہون تم لوگ اپنے اپنے استھان پر چلو یہ سنکر برہما دک دیوتا بدا ہو کر اپنے اپنے لوک کو چلے گئے اور تربھون پت نے گو لوک کا جانا بچار کر ایکدن راجا اگرسین کی سبھا مین جدبنسیون سے کہا کہ ان دنون برہمن کے شاپ دینے سے دوارکا پُری مین ہر روز نئے نئے اشگن ہوتے ہین اسلیے سب کسیکو پربھاس چھیتر مین چلکر اسنان اور دان اور جپ اور ہوم وہان پر کر کے یہ دوش مٹانا چاہیے جس طرح سمدر مین رہنے سے چندرما کا چھئی روگ چھوٹ گیا تھا اُسی طرح پربھاس چھیتر مین نہانے اور دان کرنے سے تمھارا دوش بھی چھوٹ جائیگا جبکہ راجا اگرسین آدک سب جدبنسی شیام سندر کی اگیا سے پربھاس چھیتر مین جانے کے واسطے تیاری کرنے لگے تب اودھو بھگت نے جو لڑکپن سے نندلال جی کے متر اور سیوک تھے دنڈوت اور پرکرما کر کے آنکھون مین آنسو بھر کر ہاتھ جوڑ کر تربھون پت سے کہا کہ ای مہا پربھو جدبنسیونکو پربھاس چھیتر مین بھیجنے سے مین جانتا ہون کہ آپ اُنکا ناش وہان کرا کے بیکنٹھ کو پدھارینگے نہین تو آپ کے تیرتھ روپی چرنون کا دھیان کرنے سے ہزارون شاپ چھوٹ جاتے ہین اُنکو وہان بھیجنے کا کیا کام ہی جسطرح لڑکپن سے آج تک مین آپ کی سیوا مین رہا اسیطرح اب مجھکو اپنے چرنون سے الگ نہ کر کے اپنے ساتھ لے چلے اور ایسا بردان دیجیے کہ اگر کسی جون مین میرا جنم ہو تو وہان بھی آپ کے کمل روپی چرنون کی بھگت اور پریت میرے ہردے مین بنی رہے ۔

ادھیاے ساتوان ۔ گیان کہنا شیام سندر کا اودھو جی سے

شکدیو جی نے کہا کہ ای راجا جب اودھو جی نے سری کرشن مہاراج کے ساتھ چلنے کے واسطے بہت بنتی کی تب جگت پت نے اُنکو اپنا بھگت اور متر جانکر کہا کہ ای اودھو سچ ہی جدبنسی لوگ دریا سار کھیشور کے شاپ سے جل رہے ہین آج کے ساتوین دن سب جدبنسیون کا ناش ہو کر دوارکا سمدر مین ڈوب جائیگی اور برہما دک دیوتا مجھے بلانے آئے تھے اسلیے مین بھی جوگ ابھیاس کے ساتھ تن اپنا تیاگ کر بیکنٹھ کو چلا جاؤنگا اسلیے تمکو بھی اچت ہی کہ پہلے سے برکت ہو کر میرے چرنون مین دھیان لگاؤ مین نے برہمن کے شاپ سے تمکو چھڑا دیا اور ای اودھو میرے چلے جانے کے بعد دھرم سنسار سے اُٹھ جائیگا یہ بات سنتے ہی اودھو رو کر بولے کہ ای تربھون پت مین نے بنا گیان پائے سنساری موہ چھوڑ دیا تو برکت ہونے سے کیا فائدہ ہوگا اسلیے دیال ہو کر ایسا گیان اُپدیش کیجیے جو مرتے وقت نہ بھولے یہ بات سنکر دوارکا ناتھ نے کہا کہ ای اودھو سنسار مین جو کچھ تم دیکھتے اور سُنتے ہو سب کو جھوٹھا بیوہار سمجھکر اپنا من ہمارے چرنون مین لگاؤ جب تم سنساری چیز ناش ہونے والی سے پریم توڑ کر میرے اپنا شی روپ کا دھیان سچے من سے کروگے تب تمکو پھر ماایا نہین بیاپیگی اور تم مجھکو آٹھون پہر اپنے پاس دیکھوگے جسطرح پوسالے پر بہت آدمی اکٹھا ہو کر اور پانی پی کر الگ ہو جاتے ہین اسیطرح ماتا اور پتا اور استری اور پتر تھوڑے دن ساتھ رہکر انت سمے چار قدم بھی مرنے والے کے ساتھ نہین جاتے اپنے مطلب اور دنیا کے لوگون کو دکھلانیکے واسطے چارون

رو لیتے ہین اسلیے اُنکا پریم سپنے کے برابر جھوٹھا سمجھنا چاہیے کیونکہ گیان اور بیراگ اور پاپ اور پن اپنے ساتھ جاگرا سی سے دکھ
اور سکھ ملتا ہی اسلیے آدمی کو چاہیے کہ اپنا مرنا آٹھون پہر یاد رکھکر بُرے کرمون سے بچا رہے اور سب جڑ اور چیتن مین میرا پرکاش
برابر سمجھکر کسی جیو کو دُکھ نہ دے جسطرح دن رات بدلا کرتے ہین اُسی طرح سنسار مین پیدا ہونے اور مرنے کی گت ہو کر یہ بات کوئی
نہین جانتا کہ میرے مرنیکے پیچھے کون جون مین میرا جنم ہوگا یہ گیان سُنکر اودھو نے بنتی کیا کہ ای بیکنٹھ ناتھ انتر جامی استری اور
پتر کا موہ چھوڑکر برکت ہونا بہت کٹھن ہی مجھ اگیان پر دیال ہوکر کوئی سہج تدبیر ایسی بتا دیجیے کہ جس مین سنساری مایا چھوٹ کر آپ
کے چرنون مین بھگت پیدا ہو اور مجھکو گیان روپی ناؤ پر بیٹھا کر بھو ساگر پار اُتار دیجیے یہ سنکر شری کرشن مہاراج بولے کہ ای اودھو
جسطرح ہو کسی چیز سے ملاوٹ نہ رکھکر الگ رہتی ہی اُسیطرح تم بھی سب چیز بھلی اور بُری کو اس بدن سے الگ سمجھکر سنساری مایا
کو چھوڑ دو دیکھو جس طرح چندرما کی کلا ہر روز گھٹتی بڑھتی ہی اُسیطرح یہ بدن لڑکپن اور جوانی اور بڑھاپا بھوگ کر ہمیشہ ایک طرح پر
نہین رہتا جسطرح سورج دیوتا اپنا پرکاش زمین اور پہاڑ اور پانی پر برابر رکھکر کسی کے ساتھ کچھ پریم نہین رکھتے اسی طرح پریم
بھی سب کی پریت چھوڑکر مجھ مین اپنا پرکاش کر لیو جیسے کبوتر اور کبوتری اپنے بچون کی پریت مین پھنسکر خراب ہوے تھے ویسے
ہی سنساری آدمی بھی استری اور پتر کا پریم رکھنے سے دُکھ اُٹھاتے ہین یہ سُنکر اودھو جی نے کہا کہ مہاراج اُن دونون کبوترونکی
کتھا بستار کے ساتھ کہیے شری کرشن مہاراج نے کہا کہ ای اودھو ایک کبوتر اپنی مادہ اور بچون سمیت ایک درخت پر رہکر جس طرح اندر
اندرانی کے ساتھ بھوگ بلاس کرتا ہی اسی طرح وہ بھی اپنی مادہ سے گھونسلے مین بھوگ کرکے سُکھ اُٹھاتا تھا جبکہ ایک دن وہ کبوتر
اپنے بچے اکیلے چھوڑکر مادہ سمیت چارا لینے کے واسطے چلا گیا تب ایک بہیلیے نے وہان آکر اُن بچونکو جال مین پھنسا لیا
جب وہ کبوتر اور کبوتری یہ حال اپنے بچون کا دیکھکر مارے پریم کے آپ بھی اُس جال مین کود پڑے تب وہ بہیلیا سبکو پھنسا کر اپنے گھر لے لیا
دیکھو جسطرح اُن دونون پنچھیون نے بچون کی پریت سے جال مین کودکر اپنا پران دیا اور بچون نے کچھ اُن کی سہاتیا نہین کی اُسیطرح
سنساری لوگ بھی استری اور پتر کے موہ مین پھنسکر نرک بھوگتے ہین تب وہان پر کوئی اُنکی سہاتیا نہین کرتا اسلیے اُن لوگون کے
واسطے جو دُکھ مین کبھی کچھ کام نہین آتے دُکھ اُٹھانا اور اپنا پرلوک بگاڑنا اچت نہین ہی - ای اودھو پچھلے جگ مین جدُ نام راجا
گیان سیکھنے کی اَبھلاکھار رکھکر بہت سے جوگی اور رکھیشورون کے پاس اسی اچھا سے جایا کرتا تھا ایک دن اسی چاہنا مین
گوداوری کنارے چلا گیا وہان پر دتاترے نام برہمن ات تیجوان روپ کو بیٹھے دیکھکر سکھپال پر سے اُتر پڑا اور دنڈوت اور
پرکرما کرکے ہاتھ جوڑکر بنتی کیا کہ ای مہا پرش ایشور کو پہونچے ہوے اس جوانی مین اتنی پدوی تمنے کہان پائی تمھارا تیج دیکھنے سے
معلوم ہوتا ہی کہ تم بڑے گیانی ہوکر گُن کو چھپائے ہوے ہو اور سنسار مین رہنے پر بھی کچھ چیز اپنے پاس نہ رکھکر اسطرح سنسار
سے برکت دکھلائی دیتے ہو جسطرح کمل کا پھول پانی مین پیدا ہوکر پانی سے الگ رہتا ہی اور سنساری آدمیون کو مین دیکھتا
ہون کہ کام کرودھ لوبھ موہ کی آگ مین جلکر ایک ساعت سکھ سے نہین رہتے اور تم اسطرح انند مورت دکھلائی دیتے ہو
جسطرح ہاتھی جیٹھ کے مہینے کی دھوپ کا مارا ہوا پانی مین جاکر ٹھنڈا اور مگن ہو جاتا ہی اسلیے مین تمسے بنتی کرتا ہون کہ
جو کچھ گیان اور پرمیشور کی مہما تمکو معلوم ہو دیال ہوکر مجھکو بتاؤ یہ بات سنتے ہی دتاترے جی نے اُسکی طرف دیکھا اور ہنسکر
کہا کہ ای راجا مین نے چوبیس گرو اپنے سمجھکر جو کچھ گیان اُنسے سیکھا ہی وہ کہتا ہون سُنو اور پچیسوان گرو میرا یہ بدن ہی جب

مین نے اپنے تن کو بچار کر دیکھا تب معلوم ہوا کہ اس تن مین مل اور موتر اور لہو اور ماس آشدھ بست بھری ہو کر سوائے پرمیشور کے نام لینے اور اچھے کرم کرنے کے دوسری اچھی چیز نہین ہی پھر کسواسطے سنساری مایا مین پھنسکر اپنا جنم برتھا کھوؤن جب مین یہ سمجھکر پرمیشور کا بھجن اور اسمرن کرنے کے واسطے اکیلا اپنے گھر سے باہر نکلا اور بورہون کی طرح چارون طرف پھرنے لگا تب لڑکون نے مجھکو بورہا سمجھکر پیچھے پیچھے پھرنا اور پتھر مارنا اور گالی دینا شروع کیا اور سوائے چوبیس گرو کے ایک گرو جسنے مجھکو گا تیری منتر اپدیش کیا تھا وہ الگ ہی - پہلا گرو میرا پرتھوی ہی اس سے تین باتین مین نے سیکھی ہین ایک تو مین نے پہاڑ کو دیکھا کہ وہ زمین سے بہت اونچا رہکر بہت سے آدمی اور پشو اور پنچھی آدک جیوؤن کو اپنے اوپر رہنے اور آندھی چلنے اور پانی برسنے سے وہ اپنے استھان سے نہین ہلتا تب مین نے بچار کیا کہ گیانی کو بھی سنساری مایا اور چاہنا مین جو ہوا اور پانی کی طرح ہی لپٹ کر اپنی جگہ سے ہلنا نہ چاہیے کسواسطے کہ آدمی کا تن مٹھی بھر مٹی سے بنکر عمر ہوا کیطرح گذرتی چلی جاتی ہی دوسرے مین نے درختون کو دیکھا کہ وہ زمین مین پیدا ہو کر اپنی چھایا اور پھل اور پھول سے سب جیوؤن کو سکھ دیتے ہین اور ایک پیر سے کھڑے رہکر برسات اور گرمی اور سردی کا دکھ اٹھا کر اپنے استھان سے نہین ہلتے ایک دن مین نے گھر سے نکلکر کیا دیکھا کہ بہت سے آدمی ایک درخت کے سایہ مین بیٹھے تھے جب ٹھنڈے ہو کر وہان سے چلنے لگے تب کسی نے اس کی ڈالی اور کسی نے پتے اور کسی نے پھل توڑ لیے لیکن وہ درخت کچھ نہین بولا یہ حال اسکا دیکھکر مین نے اپنے من سے کہا کہ اسی طرح گیانی آدمی کو اپنا تن اور دھن سب پر اپکار کے واسطے سمجھ کر اپنا پران تک دینے مین انکار کرنا نہ چاہیے کسواسطے کہ یہ بدن مٹی کا پتلا ہمیشہ بنتا اور بگڑتا رہتا ہی اس سے کیا اتم ہی جو دوسرے کے کام آوے تیسرے مین نے پرتھوی کو دیکھا کہ سنساری لوگ اسکی چھاتی پر لات رکھتے ہین مل موتر کرتے ہین لیکن وہ کسی کو کچھ بھلا برا نہین کہتی مین نے بچار کیا کہ گیانی آدمی کو بھی کسی کے تعریف کرنے سے خوش ہونا اور بری بات کہنے سے برا ماننا نہ چاہیے - دوسرا گرو میرا ہوا ہی کہ مین نے ہوا کو خوشبودار پھول اور لہسن وغیرہ بدبو کی چیزون مین بہتے ہوے دیکھکر اپنے من سے کہا کہ گیانی آدمی کو بھی جو کچھ میٹھا یا کڑوا کرم کے موافق ملے اسکو خوشی سے کھا کر پرمیشور کا اسمرن اور دھیان کیا کرے اور کسی کی استت اور نندا نہ کرے تیسرا گرو میرا آکاش ہی جس طرح گولر کا پھل بھیتر سے کھوکھلا ہو کر اسمین چھوٹے چھوٹے مچھر بھرے رہتے ہین اسی طرح پرتھوی اور آکاش گول ہو کر اسکے بھیتر سب جیو جڑ اور چیتن رہا کرتے ہین مین نے اس برہمانڈ مین کیا دیکھا کہ سورج کا پرکاش چاندی اور سونے اور مٹی کے پانی بھرے ہوے برتنون مین برابر پڑکر اسکو کسی سے لگاؤ نہین رہتا اور برتن ٹوٹنے اور پانی گر جانے سے وہ پرکاش پھر سورج مین ملجاتا ہی اور برتنون مین چھایا پڑنے سے کچھ تیج سورج کا گھٹ نہین جاتا یہ حال دیکھکر مین نے جانا کہ پرماتما پرش کو جنکی شکت چورسی لاکھ جون مین رہتی ہی آکاش کے سمان سمجھنا چاہیے اسلیے جیوؤن کے مرنے سے انکی کچھ ہان نہ ہو کر وہ اپنے تیج سے ایک جگہ پرکاشت رہتے ہین اور انکی شکت سب جیوؤن مین رہنے سے کچھ انکا تیج کم نہین ہو جاتا - چوتھا گرو میرا پانی ہی کہ وہ موتی کی طرح اجل ہو کر کسی جگہ جو میلا دکھائی دیتا ہی وہ کارن مٹی اور راکھ آدک ملنے کا سمجھنا چاہیے نہین تو وہ اجل اور پوتر ہو کر سب جگت کو شدھ کر دیتا ہی اسکو مین نے کہا کہ گیانی کو بھی پانی کی طرح شدھ رہکر اپنے پاس بیٹھنے والے کو گیان اپدیش کرکے پوتر کر دینا چاہیے جسمین سب چھوٹے اور بڑے اسکو اچھا کہین - پانچوان گرو میرا اگن ہی کہ جسمین سب چیز ڈالنے سے جلجاتی ہی اور دوسرے دن کی

واسطے کچھ نہین رہتی اور جو لوگ اگن مین جگت اور ہوم کرتے ہین اُنکا پاپ جلکر چھوٹ جاتا ہی اُسی طرح گیانی کو بھی چاہیے کہ جو کچھ اُسکو ملے اُسی دن سب خرچ کر ڈالے دوسرے دن کے واسطے کچھ نہ رکھے اور جو کوئی اُسکو کھلا دے وہ کھا کر آشیرباد سے کھلانے والے کا پاپ چھڑا دے۔ چھٹوان گرو میرا چندرما ہی جسطرح چندرما سدا ایک روپ رہکر سورج کے پاس اور دور ہونے سے اسکا تیج گھٹتا اور بڑھتا ہی اُسی طرح جنم لینا اور مرنا سنسار مین ہو کر وہ پرماتما پرش جسکا پرکاش چوراسی لاکھ جون مین رہتا ہی سب سے الگ اور سدا ایک رس رہتے ہین اسلیے ہمنے اپنا گرو پرماتما کو بھی سمجھا۔ ساتوان گرو اپنا سورج کو مانکر اُنسے دو چیزین مین نے پائین ایک تو یہ کہ جسطرح آٹھ مہینے تک سورج دیوتا سمدر اور ندی آدک کا پانی سوکھ چار مہینے برکھا رت مین وہ پانی برستے ہین اسی طرح گیانی کو چاہیے کہ جو کچھ ملے اُسکا لالچ نہ کرکے کسیکو دے ڈالے دوسرے یہ کہ بہت سے برتن پانی بھر کر دھوپ مین رکھدو تو سورج روپی پرچھائین اُن برتنون مین دکھائی دیتی ہی لیکن بہت سورج دکھائے دینے سے سورج دیوتا بہت نہین ہو جاتے اس سے مین نے جانا کہ پرماتما پرش ایک ہو کر کیول اُن کی چھایا سب جیوؤن مین رہتی ہی آٹھوان گرو میرا کبوتر ہی جبکہ وہ اپنے بچون کے پالنے کے واسطے جال مین دانہ چگنے گیا اور بہیلیا وہ جال اُٹھا کر اپنے گھر چلا آیا تب مین نے اپنے من مین کہا کہ دیکھو جس طرح یہ پنچھی اپنے بچون کے واسطے جال مین پھنسکر خراب ہوا اُسیطرح گیانی آدمی دنیا کی محبت رکھنے سے دُکھ پاویگا جتنا دکھ اس پنچھی نے سنسار مین پایا اُتنا سکھ ہزار برس مین بھی اُسکو نہین ملتا اسلیے مین استری اور پتر کا پریم چھوڑ کر اکیلا ہی بہت خوش رہتا ہون۔

ادھیاے آٹھوان۔ گیان کہنا دتاترے جی کا راجا جدُ سے

دتاترے جی نے کہا کہ اے راجا نوان گرو میرا اجگر سرپ ہی کہ جب سے اُسنے جنم پایا تب سے اُسی جگہ رہکر کہین بھوجن ڈھونڈھنے نہین گیا جبکہ ہرن آدک پُشٹ اپنا سینگ اُسکے بدن مین چبھوتے تھے تب وہ ایک دو کو اُٹھا کر نگلجاتا تھا اسیطرح نت بشن بھگوان اُسکا پالن کرتے تھے اور وہ ازدھا کسی دن بھوکھے رہجانے پر بھی سنتوکھ رکھتا تھا اُسکو دیکھکر مین نے سمجھا کہ گیانی کو بھی گرہستھون کے دروازے پر مانگنے جانا نہ چاہیے اُسی دن سے مین کسی کے گھر پر بھوجن مانگنے کے واسطے نہین جاتا جو کچھ پرمیشور بنا مانگے بھیجدیتے ہین اُسیکو کھا کر خوش رہتا ہون اور اچھے بُرے کھانے کا مزہ زبان ہی تک رہکر پیٹ مین جانے سے سب غلط ہی ہو جاتا ہی دسوان گرو میرا سمدر رہی جو برسات مین بہت ندیون کا پانی ملنے سے کچھ نہین بڑھتا ہی اور نہ گرمی اور جاڑے مین سوکھ ہی جاتا ہی ہمیشہ ایک طرح پر رہکر اُسکے آدا اور انت کوئی نہین دیکھتا اُسکو اسطرح دیکھکر مین نے بچارا کہ گیانی کو بھی سمدر کی طرح بے فکر رہنا اُچت ہی لابھ اور ہان ہونے مین سکھ دُکھ کرنا نہ چاہیے۔ گیارھوان گرو میرا پتنگا ہی جسطرح وہ دیپک پر موہت ہو کر اُس سے ملنے کے واسطے بیدھڑک جل مرتا ہی اُسی طرح سنساری جیو اپنی استری اور پتر آدک کے موہ مین پھنسکر انت سمے نرک بھوگتے ہین اسلیے گیانی کو استری سے پریت نہ رکھکر پتنگے کی طرح پرمیشور سے پریم کرکے اپنا پران دینا چاہیے جس مین مکت پدارتھ ملے جب استری سے پریت کرنے مین دونون پنکھ گیان اور بیراگ کے جل جاتے ہین تب وہ لنگڑا ہو جانے سے بیکنٹھ مین نہین پہونچ سکتا نرک مین پڑکر بہت دُکھ پاتا ہی اسواسطے مایا روپی استری سے علیحدہ رہ کر کبھی

اُسکے پاس اکیلے مین بیٹھنا نہ چاہیے استری اور دھن سے سکھ چاہنے والے لوگ پتنگے کی طرح جلکر خراب ہو جاتے ہین اور استری کے پاس بیٹھنے سے گیانی آدمی بھی ایسے اندھے اور بہرے ہو جاتے ہین کہ اُنکو اپنا بھلا اور بُرا نہ سوجھکر کسی کی لاج نہین رہتی یہی بات سمجھ کر مین نے استری کی سنگت چھوڑ دی - بارھوان گرو میرا شہد کی مکھیان ہین ایک مرتبہ مین نے کیا دیکھا کہ مکھیون نے بڑی محنت کرکے جو شہد چھتے مین اکٹھا کیا اور مارے کنجوسی کے آپ نہ کھا کر کسی دوسرے کو بھی نہین دیا وہ شہد ایک آدمی سب مکھیون کو جلا کر چھتے سے نکال لیگیا یہ حال دیکھکر مین نے بچار کیا کہ روپیہ جمع کرنے والے کی بھی یہی دشا ہوتی ہی اُس دن سے دوسرے روز کیواسطے کچھ نہ رکھکر سب خرچ کر ڈالتا ہون گیانی آدمی کو اپنے کھانے بھر کو مانگ کر زیادہ نہ لینا چاہیے روپیہ جمع کرنیسے مکھیون کیطرح دُکھ پاتا ہی تیرھوان گرو میرا ہاتھی ہی مین نے دیکھا کہ ہاتھی پھنسانے والون نے جنگل مین گڑھا کھود کر ہری گھاس سے پاٹ کر کالے کاغذ کا ہاتھی اور ہتھنی بنا کر اُسپر کھڑا کر دیا جب ایک جنگلی ہاتھی اسکو سچی ہتھنی سمجھکر کام کے بس ہو کر دوڑا ہوا جا کر اُسی گڑھے مین گر پڑا تب ہاتھی پھنسانے والون نے اسکو رسون سے باندھکر پکڑ لیا یہ حال ہاتھی کا دیکھکر مین نے بچار کیا کہ گیانی کو استری کی چاہنا اُچت نہ ہو کر کٹھ پتلی سے بھی پریت نہ رکھنا چاہیے جسطرح ہاتھی نے ہتھنی کے واسطے گڑھے مین گر کر دُکھ اُٹھایا تھا اُسی طرح پر استری گمن کرنے والے نرک مین پڑکر بہت دُکھ پاتے ہین - چودھوان گرو میرا مدھومکھی کے چھتے سے شہد نکالنے والا ہی جو شہد بھونرے بہت دنون مین اکٹھا کرتے ہین اُسکو وہ ایک مرتبہ نکال لے جاتا ہی اُسکو دیکھکر مین نے بچارا کہ جو بھونرے اُس شہد کو کھا جاتے تو وہ کسطرح لینے پاتا جمع کرنے والون کو سوائے دُکھ کے سکھ نہین ہوتا اسلیے گیانی کو چاہیے کہ جس گرہستھ نے بہت لڑکے بالے رکھکر اپنے یہان روپیہ جمع کیا ہو اُسکے یہان سے اپنے مطلب بھر کو مانگ کر بھوجن کرلے جھولی باندھکر لیجانے سے راہ مین کوئی چھین لے گا - پندرھوان گرو میرا ہرن ہی جسطرح وہ راگ سننے کے واسطے جا کر بان لگنے سے گھائل ہو جاتا ہی اسی طرح سنساری آدمی مایا روپی استری کا گانا اور بچن سُنکر اُسکے بس ہو جاتا ہی اسلیے گیانی کو اپنے استھان سے اُٹھکر دوسری جگہ جانا اور استری کا گانا سُننا اُچت نہین ہی - سولھوان گرو میرا مچھلی ہی کسواسطے کہ تھوڑے مانس آدک کی لالچ سے جو کنٹیا مین لگا کر شکار کھیلتے ہین اپنا پران کھوتی ہی ایک مچھلی کو کنٹیا مین پھنسی ہوئی دیکھکر مین نے سمجھا کہ گیانی آدمی کو بھی اچھا بھوجن ڈھونڈھنا اُچت نہ ہو کر جو کچھ بھلا بُرا پرمیشور کی اچھا سے ملجائے اُسی کو کھا کر پنچ بھوت آتما اور اپنی زبان کو قابو مین رکھے جسمین اُسکو بڑائی ملے - سترھوان گرو میرا پنگلا نام طوائف ہی ایک دن مین نے راجا جنک کے شہر مین جا کر کیا دیکھا کہ پنگلا نام پتریا سولھون سنگار کرکے شام سے کسی تماش بین کے آنیکے انتظار مین آدھی رات تک اپنے دروازے پر بیٹھی رہی لیکن کوئی چاہنے والا اُسکا نہین آیا تب وہ بہت اُداس ہو کر اپنے بھیتر جا کر پلنگ پر لیٹ رہی لیکن کام روپی مدمین اُسکو رات بھر نیند نہ آکر ایسا گیان پیدا ہوا کہ جیسا کسیکو دس ہزار برس تک تپ اور دھیان کرنے سے بھی نہین ملتا اس طوائف نے اپنے من مین یہ کہا کہ بڑے سوچ کی بات ہی کہ مین نے اپنا جنم برتھا کھو کر اسمرن اور دھیان ترکھون پت جگت پالک کا نہین کیا اور پرماتما پرش سچے متر کا پریم چھوڑ کر سنساری آدمی جھوٹھے چاہنے والون سے پریت لگائی میرے برابر کوئی دوسرا مورکھ نہ ہوگا جیسا مین نے اپنے ساتھ کیا ویسا کوئی اندھا بھی نہین کرتا اپنے مالک کو جو بدن مین موجود ہی بھولکر بھی نہین دیکھا جسطرح یہ بدن ہوا اور پانی اور مٹی اور ہڈی اور مانس سے بنکر نس روپی رسیون سے بندھا ہی اُسیطرح کاٹھ کا چرخا ڈوری سے بندھا ہی گھومتا ہی جیسے مکان مین بہت دروازے ہوتے ہین ویسے بدن مین بھی نو دروازے ناک کان آدک

ہو کر ہر ایک دروازے سے اشدھ بست نکلتی ہی مین جاہتا تھا کہ اس گھر مین خوش رہون لیکن اب مین نے جانا کہ اس جھوٹے سنسار مین سوائے دُکھ کے کچھ نہین ملتا اور کیول پرمیشور کا دھیان اور اسمرن کرنے اور کتھا سننے سے لوک اور پرلوک بنتا ہی جتنا مین روپیہ لینے کے واسطے جو کہ مرنیکے بعد کچھ کام نہین آتا اپنے تماش بین کو رجھاتی تھی اُتنا سنگار کرکے تربھون پت کو لبھاتی تو میرا پرلوک بنتا دیکھو جو لوگ مایا روپی رسی سے بندھے ہو کر اپنے دُکھ مین آپ بیاکل ہین اُنسے مورکھتائی کی راہ سے اپنا سکھ چاہ کر گیان اور ویراگ سنساری بندھن کاٹنے والون سے پریت نہین لگائی اسلیے آج مین نے سنساری مایا چھوڑ کر یہ پرن کیا کہ آدپرش بھگوان سے جو بیکنٹھ کا سکھ دینے والے ہین پریت لگا کر اُنکے ساتھ بہار کرون اور سنساری آدمی کی طرف جو دُکھ مین کام نہین آتے آنکھ اُٹھا کر نہ دیکھون اور سوائے پرمیشور کے اور کسی سے کچھ چیز نہ مانگون کسواسطے کہ مہاتما لوگون نے ایسا کہا ہی کہ آدمی جس چیز کی اِچھا رکھتا ہو پرمیشور سے مانگے دوسرے کسی سے کچھ نہ چاہے پرمیشور اپنے پاس سب چیز رکھکر یہ چاہتے ہین کہ کوئی ہمسے کچھ مانگے اور سنساری آدمی ایسی سامرتھ نہین رکھتے جو سب کی اچھا پوری کر سکین جو مین ایسا کہون کہ کوئی تماش بین نہ آئے اور روپیہ نہ ملنے سے یہ گیان مجھکو ملا تو اسطرح کئی مرتبہ میرے گھر پر تماش بین نہ آنے سے مجھکو اُپاس ہو گیا تھا نہ معلوم کون جنم کا پن سہاے ہونے سے آج یہ گیان مجھکو ملا تو اسطرح کئی مرتبہ میرے گھر پر تماش بین نہ آنے سے تین پہر رات گئے تک گیان کی باتین بچار کرتی ہوئی پلنگ پر سو رہی اور اُسی دن سے اپنا اُدم چھوڑ کر ہر چرنون کا اسمرن اور دھیان کرنے لگی۔ اتنی کتھا سنا کر شکدیو جی نے کہا کہ اے راجا پریچھت یہ سب گیان اُس طوائف کو دتاترے جی کے درشن ملنے سے پیدا ہوا تھا لیکن وہ یہ بات نہین جانتی تھی۔ دتاتری جی نے کہا کہ اے راجا یہ حال اُس پنگلا پتریا کا دیکھتے ہی مین بھی اُسی دن سے سنساری مایا چھوڑ کر پرمیشور کے دھیان اور اسمرن مین مگن رہتا ہون سنساری چیز کی چاہنا رکھنے سے بڑا دُکھ ملتا ہی اور ترشنا چھوڑ دینے اور بھجن کرنے سے ایسا سکھ اور مُکت پدارتھ ملتا ہی کہ جیسے وہ بنشیا یعنی پتریا اپنے تماش بین کی پریت چھوڑ کر بھوساگر پار اُتر گئی۔

ادھیاے نوان - گیان کہنا دتاترے جی کا راجا جدُ سے

دتاترے جی نے کہا کہ اٹھارھوان گرو میرا چیلھ ہی ایک دن مین نے دیکھا کہ ایک چیلھ مانس کا ٹکڑا اپنے چنگل مین لیے اُڑی جاتی ہی جب اور چیلھین وہ مانس کا ٹکڑا چھین لینے کے واسطے اسکو چونچ اور چنگل سے مارنے لگین تب چیلھ نے اپنے من مین کہا کہ دیکھو مجھکو ان چیلھون سے کچھ دشمنی نہین ہی کیول مانس کے ٹکڑے کے واسطے یہ سب مجھکو مارتی ہین جب یہ سمجھکر اُس نے وہ ٹکڑا مانس کا گرا دیا تب دوسری چیلھین جو مارتی تھین چلی گئین اور وہ چیلھ آنند سے ایک برچھ پر بیٹھی رہی اُسکو دیکھکر مین نے بچار کیا کہ دھن رکھنے سے پروار والے اور چور اور ٹھگ میرے ساتھ شترتا کرینگے اسلیے کوئی چیز اپنے پاس نہ رکھکر آنند سے پرمیشور کا بھجن کرتا رہون اور اُنیسوان گرو میرا گیان بالک ہی جو کام کرودھ لوبھ موہ کے بس مین نہ ہو کر اتنا برکت رہتا ہی کہ جو وہ من بھی اپنے ہاتھ مین رکھتا ہو اور کوئی آدمی میوا اور مٹھائی کے بدلے اُس سے وہ رتن مانگے تو وہ دے ڈالتا ہی اور سوائے کھیلنے کے دوسرا کام نہین رکھتا اور اپنے گھر بار سے کچھ پریت نہ رکھکر گیانیون کی طرح برکت رہتا ہی اُسکو

دیکھکر مین نے بچارا کہ گیانی کو بھی اُسیطرح نرلوبھ رہکر کچھ ترشنا نہ رکھنا چاہیے سنسار مین دو ہی آدمی ایک اگیان بالک
اور دوسرا برہم گیانی خوش رہتے ہین اور سب کوئی دُکھ اور سُکھ مین پھنسے رہتے ہین بیسوان گرو میری کنواری کنیا ہی
ایک دن مین نے ایک گرہستھ براہمن کے گھر بھیکھ مانگنے کے واسطے جاکر کیا دیکھا کہ اکیلی ایک کنواری کنیا وہان ہو کر
اور سب گھر والے کہین باہر گئے تھے اُسوقت تین آدمی دوسرے شہر سے اُسکے بواہ کا سندیسا لے کر وہان آئے
اُس لڑکی نے سب کو بڑے آدر سے بیٹھا لا اور چاول تیار نہ رہنے سے آپ کوٹھری مین جاکر مہمانون کے واسطے دھان
کوٹنے لگے جب دھان کوٹنے سے اُنکے ہاتھ کی چوڑیان بولنے لگین تب اُسنے بچارا کہ یہ لوگ چوڑیون کا بولنا سنکر
کہینگے کہ انکے گھر ایک دن کے کھانے کے واسطے بھی چاول نہین ہین اس بات کی شرم سمجھکر اُس نے دو دو چوڑیان
ہاتھ مین رکھلین اور سب چوڑیان ایک ایک کرکے توڑ ڈالین تبھی اُنکا بولنا بند نہ ہوا جب اُس نے ایک ایک اور توڑ کر
اکیلی چوڑی رہنے دی تب بولنا چوڑیون کا بند ہونے سے دھان کوٹ کر مہمانون کو بھوجن کرایا یہ حال دیکھ کر مین نے
سمجھا کہ بہت لوگون کی سنگت کرنے سے آپسمین جھگڑا ہوتا ہی دو آدمی ساتھ رہنے سے بھی بہت باتین ہو کر ہر بھجن
نہین بن پڑتا اسلیے گیانی کو کسی سے سنگت اور پریت کرنا اُچت نہ ہو کر اکیلے ہی ہر بھجن کرنا چاہیے اکیسوان گرو میرا
تیر بنانے والا ہی ایک دن مین نے بازار مین تیر بنانے والی کی دوکان پر کھڑے ہو کر کیا دیکھا کہ وہ تیر بنا رہا ہی اُسیوقت
راجا کی سواری بڑی دھوم سے اُس دوکان کے پاس ہو کر دوسری طرف چلی گئی تھوڑی دیر کے بعد راجا کے ایک نوکر نے
جو پیچھے رہگیا تھا آکر اُس تیر بنانے والے سے پوچھا کہ راجا کی سواری کدھر گئی ہی اُسنے جواب دیا کہ مین نے راجا کی سواری نہین
دیکھی یہ بات سنکر مین نے تیر بنانے والے سے کہا کہ ابھی سواری راجا کی بڑی دھوم سے تمھارے سامنے ہو کر چلی گئی ہی تم کیون
جھوٹھ بولتے ہو تب وہ بولا کہ مین تیر بنانے مین لگا تھا اس سے کچھ دھیان سواری کا نہین کیا اُسوقت مین نے اپنے من
سے کہا کہ ای من تجھکو بھی سب اندریون کو بس رکھکر اسیطرح پرمیشور کا دھیان کرنا چاہیے ۔ بائیسوان گرو میرا سانپ ہی جو اپنے
رہنے کیواسطے گھر نہ بنا کر چوہون کے بل مین رہجاتا ہی اُسکو دیکھکر مین نے بچار کیا کہ گیانی سادھو کو بھی گھر بنانا اُچت
نہو کر جہان رات ہو جائے وہان ہی اپنا گھر سمجھنا چاہیے ۔ تیئیسوان گرو میرا مکڑی ہی جو سوت کی طرح تار اپنے منھ
سے نکالکر پھر اُسکو کھا جاتی ہی اُسکو دیکھکر مین نے بچار کیا کہ پرمیشور کو بھی اُسیطرح جاننا چاہیے کہ چوراسی لاکھ طرح کے
جیو اُنسے پیدا اور پالن ہو کر انت سمے سب کا جیو آتما اُنکے روپ مین سما جاتا ہی اسلیے گیانی کو منسا باچا کرمنا سے
گھٹ گھٹ بیاپک بھگوان کے اسمرن اور دھیان مین لین رہنا اُچت ہی ۔ چوبیسوان گرو میرا بھرنگی کیڑا ہی جسکے
ڈر سے دوسرے کیڑے بھی اُسی کا روپ ہو جاتے ہین اُسکو دیکھکر مین نے بچارا کہ گیانی کو چاہیے کہ اُسی طرح
پرمیشور مین من لگا دے جسمین اُنھین کا روپ ہو جاوے یہ سب گیان کہکر دتاترے جی بولے کہ ای راجا جو کچھ
گیان مین نے ان چوبیسون گرو سے سیکھا تھا وہ تمکو سنا دیا اسی گیان کو تم سمجھکر پرمیشور کا اسمرن اور دھیان کیا کرو
تمھاری مکت ہو جائیگی ای راجا چوراسی لاکھ جون مین جنم پاکر بہت سوچ اور دُکھ اُٹھا کر بڑی مشکل سے آدمی کا تن پاکر
سنساری مایا موہ مین پھنسنا اُچت نہین ہی کیول پرمیشور کا تپ اور دھیان کرنے کے واسطے آدمی کا تن ملتا ہی سوائے اس

چوٹے کے دوسری جون مین پرمیشور نہین مل سکتے جو کوئی آدمی کا تن پاکر بھجن نہین کرتا وہ پھر چوراسی لاکھ جون مین جنم پاکر بڑا دکھ اُٹھاتا ہی جب اس جیو نے آدمی کا تن پایا تو یہ سمجھنا اُچت ہی کہ وہ ایک پیرا اپنا بھوساگر پار اُترنے کی ناؤ پر رکھ چکا جسنے اس شریر مین شبھ کرم کیا وہ دوسرا پانون بھی اُس ناؤ پر رکھکر بھوساگر پار اُتر گیا نہین تو اس ناؤ سے پھر چوراسی لاکھ جون مین گر کر دکھ بہت سا پاویگا یہ بدن کبھی دُبلا رہکر کبھی موٹا ہو جاتا ہی اسلیے اس ناش ہو جانے والے بدن کا موہ کرنا نہ چاہیے جو لوگ استری اور پتر اور دریب اور ہاتھی اور گھوڑا آدک کو اپنا جانکر یہ سمجھتے ہین کہ یہ سب انت سمے میری سہایتا کرینگے اُنکو ضرور رنگ بھوگنا پڑتا ہی یہ من چنچل جو اپنے بس مین نہین رہتا اُسکو ضرور اپنے قابو مین رکھنا چاہیے نہین تو جس طرح چھ چورون نے ایک رتن چُرا کر حصہ نہ لگنے سے آپسمین جھگڑا کرکے پھانسی پائی اسیطرح سب اندریان اپنا اپنا سکھ بھوگنے کے واسطے من کو اپنی طرف کھینچکر اُسے نرک مین ڈال دیتی ہین اور اگیان آدمی اُنکے بس مین آکر بہت دُکھ پاتا ہی جسطرح سنسار مین کئی استری رکھنے والے آدمی خراب ہوتے ہین اسیطرح یہ من چنچل ناک اور کان اور زبان اور لنگ آدک اندریون کے بس ہو کر دُکھ پاتا ہی پہلے پرمیشور نے پشو اور پنچھی اور برکچھ آدک کو پیدا کرنے سے خوش نہ ہو کر جب آدمی کا تن بنایا تب خوش ہو کر کہا کہ اس بدن مین گیان پراپت ہونے سے جیو مکت پدوی کو پاویگا اسلیے آدمی کا تن کیول بھگت بھجن کرنے کے واسطے ہی آدمی کو سنساری مایا موہ مین لپٹنا نہ چاہیے پیٹ بھرنا اور بھوگ کرنا دوسری جون مین بھی ملتا ہی پہلے سے پانی بھرا ہوا آگ بجھانے کے کام آتا ہی اور آگ لگتے وقت کنوان کھودنے اور پانی بھرنے سے وہ آگ نہین بجھ سکتی اے راجا مین پرمیشور کا چیتکا رسب جیوون مین برابر سمجھکر خوش رہتا ہون تمکو اور سنساری جیوون کو اس تن مین مکت ملنے کے واسطے تدبیر کرنا اُچت ہی نہین تو پیچھے سوائے پچھتانے کے اور کچھ ہاتھ نہین لگے گا۔ اے اودھو دتاترے یہ سب گیان راجا جد سے کہکر تیرتھ جاترا کرنے چلے گئے اور راجا جد اُسی گیان کے پرتاپ سے مکت پدوی پر پہونچا اس سے تم بھی یہی گیان اپنے من مین ڈڑھ رکھکر سنساری مایا موہ کو چھوڑ دو۔

ادھیاے دسوان۔ گیان اُپدیش کرنا شری کرشن جی کا اودھو جی کو

شری کرشن جی نے کہا کہ اے اودھو سنساری آدمی کو چاہیے کہ اپنے برن اور آشرم کا دھرم شاستر کے موافق رکھکر کسی بات کی چاہ نہ رکھے جگت اور شرادھ آدک دیو کرم اور پتر کرم کرکے گرو کی شیوا مین پریت رکھکر گرو کی بات سچ مانے جب تم من اپنا سنساری مایا سے الگ کرکے ایک چت ہو جاؤگے تب گرو کا اُپدیش تمھارے ہردے مین پرویش کریگا یہ بدن شبھ اور اشبھ کرم کرکے بہت جنم پاتا ہی اسلیے مانکھ تن مین آتما کو بدن سے الگ سمجھ کر سنساری سُکھ اور بیوہار کو جھوٹھا سمجھنا چاہیے بنا بھگت کیے اور آتما کو بدن سے الگ جانے مکت نہین ملسکتی لڑکپن اور جوانی اور بڑھاپا تینون حالتین اس بدن پر گذرتی ہین مگر آتما سدا ایک روپ رہتا ہی اور آدمی اپنے اگیان سے دُکھ مانکر سکھ ملنے کی تدبیر نہین کرتا جگت اور تیرتھ آدک اچھے کرم کرنے کے پھل سے سنساری جیو دیو لوک مین جاکر سکھ بھوگتے ہین مگر مدت پوری ہو جانے کے بعد پھر مرت لوک مین جنم پاکر آدھرم کرنے کے بدلے نرک بھوگنا پڑتا ہی جب تک مکت نہین ملتی ہی تب تک یہ جیو آداگون مین پھنسا رہکر بہت طرح کا

دُکھ پاتا ہی اسلیے بھو ساگر پار اُترنے کے واسطے سوائے ہر بھجن اور ست سنگ کے دوسرا اُپائے نہین ہی اور جو تم کہتے ہو کہ ہمکو اپنے ساتھ لیچلو جس مین تمسے الگ نہ ہون سوائے اودھو گیان پراپت ہونے سے بجوگ کا دُکھ نہین ہوتا اور تم سنسار مین جتنے جیوون کو دیکھتے ہو وہ سب برہما سے لیکر چینٹی تک موت کا لقمہ ہین اور مین جنم مرن سے رہت ہو کر جب پرتھوی کا بھار اُتارنے کے واسطے اوتار لیتا ہون تب مجھکو بھی سگن روپ چھوڑنا پڑتا ہی اسلیے تمکو چاہیے کہ سدا من اپنا میرے بھجن اور اسمرن مین لگائے رہکر میرے چرنون کے دھیان مین لین رہو تو بجوگ (جدائی) کا دُکھ تمھارے ہردے مین نہ رہے گا اے اودھو جگت مین گیان اور اگیان دو باتین پرکٹ ہین جو لوگ گیانی ہین وہ اس بدن کو درخت کے برابر جانکر اُسپر دو پنچھی بیٹھے ہوے سمجھتے ہین ان مین ایک پنچھی تھوڑا بھوجن کرکے سامرتھ بہت رکھتا ہی اُسکو پرماتما سمجھنا چاہیے جو کام کرودھ لوبھ موہ اور اندریون کے سکھ سے کچھ کام نہین رکھتا اور دوسرا پنچھی بہت کھانے پر بھی دُبلا رہکر سنساری سکھ مین خوش رہتا ہی اُسکو جیو آتما سمجھنا چاہیے اور یہ استری اور درب اور سکھ ملنے سے خوش ہو کر اُسکے بجوگ مین دُکھ پاتا ہی اور یہ نہین سمجھتا کہ ہان اور لابھ اور سکھ پرمیشور کی اچھا سے ہوتا ہی اُنمین دوسرے کا کچھ بس نہین چلتا اے اودھو سنساری آدمیون کے بھو ساگر پار اُترنے کے واسطے جو تدبیر کرنا چاہیے وہ ہم کہتے ہین سُنو۔ من مین کسی بات کا ابھمان رکھنا اور دُربچن کہنا اور دوسرے کو دھن وان دیکھکر ڈاہ کرنا اور بغیر مطلب بہت بولنا اور استری اور بیٹون سے بہت پریت کرنا اُچت نہ ہو کر پرماتما کو بدن سے الگ نہ سمجھنا چاہیے جسطرح کاٹھ مین اگن چھپی رہکر تدبیر کرنے سے پرکٹ ہوتی ہی اور کاٹھ جلا دینے مین وہ آگ اُس سے الگ ہو کر پھر اُسکے ساتھ نہین رہتی اسیطرح پرمیشور کا پرکاش سب جیوون مین رہکر جب وہ اپنی شکت بدن سے کھینچ لیتے ہین تب مرجاتا ہی وہ لوتھ جلا دینے سے آتما کو کچھ دُکھ نہین ہوتا اور پرماتما کا پرکاش سب جیوون کے بدن مین برابر دیکھنے سے کچھ ڈر نہ ہو کر بھید سمجھنے مین بہت طرحکا ڈر لگا رہتا ہی اسلیے آتما کو سب جگہ برابر جانکر سنساری مایا سے چھوٹنے کیواسطے آٹھون پہر تدبیر کرنا چاہیے اے اودھو اسطرح کا گیان رکھنے والا آدمی ضرور مکت ہوتا ہی۔

ادھیاے گیارھوان۔ گیان سکھانا شیام سندر کا اودھو جی کو

شری کرشن مہاراج نے کہا کہ اے اودھو سنسار مین دُکھ اور سُکھ مایا کے گنون سے ہوتا ہی اور وہ مایا مجھکو نہین بیاپتی جس طرح سپنے مین کوئی آدمی بہت طرحکا دُکھ اور سُکھ دیکھکر جاگنے کے پیچھے سب جھونٹھا سمجھتا ہی اسیطرح سنساری بیوہار جھونٹھا ہو کر پرمیشور کی مایا سے سچ معلوم ہوتا ہی اور جیو آتما سب کے بدن مین میری شکت ہو کر جبتک وہ جیو مجھکو نہین پہچانتا تب تک مجھ سے الگ رہتا ہی اور میرا بھید جاننے والے اسطرح میرے سوروپ مین ملجاتے ہین جسطرح درپن مین اپنی پرچھائین دکھائی دے کر اُسکو اُلٹنے سے پھر وہ روپ نہین دیکھ پڑتا اور مورکھ آدمی درپن اگیان سے ہاتھ مین رکھکر اپنے کو مجھ سے الگ سمجھتے ہین اور گیانی لوگ گرہستھ آشرم رکھنے اور سب جگت کا کام کرنے پر بھی من اپنا برکت رکھکر سنساری جال مین نہین پھنستے گیان اور بیراگ دونون مکت دینے والے ہین اگیان آدمی کو سوائے دُکھ کے سُکھ نہین ملتا پرمیشور کی شرن مین جانے سے گیان پراپت ہوتا ہی اور اُنسے بمکھ رہنے والے گیان نہین پاتے جسطرح ہوا سُگندھ اور دُرگندھ دونون طرح کی چیزون مین ہو کر بہتی ہی لیکن

دونون سے الگ رہکر کچھ سگندھ اور دُرگندھ کا پرویش اُسمین نہین ہوتا اسیطرح گیانی کو بھی کسی کے بڑائی کرنے سے خوش ہونا اور بُرا کہنے سے کچھ دُکھ ماننا نہ چاہیے جو لوگ اپنی استری اور پتر اور ہاتھی اور گھوڑا آدک کا روگ دیکھکر میری مایا پلٹنے سے سوچ کرتے ہین اُنکو مورکھ سمجھنا چاہیے کیونکہ اُنکے سوچ کرنے سے کچھ فائدہ نہین نکلتا سب کو اپنے کرم کے موافق دُکھ اور سُکھ ملتا ہی اسلیے گیانی کو چاہیے کہ ہان اور لابھ اور دُکھ اور سُکھ پرمیشور کی اِچھا پر جانکر اپنے کو کسی بات مین آگوانہ سمجھے جو کوئی بید اور شاستر پڑھ کر نارائن جی کی بھکت نہین رکھتا اُسکا پڑھنا بیکار ہی بوڑھی اور بانجھ گئو کا رکھنا اور کرکسا استری اور ادھرمی سنتان کا پالن کرنا دھرم کی راہ ہی کسواسطے کہ اُس سے کچھ سُکھ نہین ملتا اور جو لوگ دھن پاکر دان اور دھرم آدک اچھے کرم مین خرچ نہین کرتے اور اُسکو اپنا سمجھکر رکھ چھوڑتے ہین اس دولت کا ہونا اور نہ ہونا دونون برابر ہو کر اُنکو کچھ سُکھ نہین ملتا اسلیے گیانی آدمی کو دھن پاکر جگت اور تیرتھ اور دان اور دھرم مین خرچ کرکے اُس کا پھل پرمیشور کو آرپن کر دینا چاہیے جسمین لوک اور پرلوک دونون بنجائین ۔ اتنا گیان سُنکر اودھو نے بنتی کیا کہ اے مہاراج آپ نے ترلوکی پت ہو کر کیول ہر بھگتون کو بھوساگر پار اُتارنے کے واسطے نرتن دھارن کیا ہی دیال ہو کر مکت ہونے کی تدبیر بتلائیے یہ بات سنکر بیکنٹھ ناتھ نے کہا کہ اے اودھو جو گرہستھ آدمی سنساری کام کرنے پر بھی من اپنا میری طرف سے لگائے رہ کر مجھکو اپنا مالک اور پیدا کرنے والا سمجھے اور کسی کا بُرا نہ چاہکر بہت ترشنا نہ رکھے اور اپنے بدن کے برابر مجھکو پیارا جانکر گرو کا بتایا ہوا منتر جپے اور دُکھ اور سُکھ کو برابر سمجھکر کام کرودھ لوبھ موہ بھوکھ پیاس کے بس مین نہ ہووے اور سوائے ہر بھکت کے دوسری چاہنا نہ رکھ کر ٹھاکر پوجا اور ہر بھجن مین پریت رکھے اور کسی کے گالی دینے سے بُرا نہ مانکر میری شکت سب جیوون مین برابر سمجھے اور اپنی سامرتھ بھر پرُاپکار کرکے پرمیشور کی لیلا اور کتھا سُننے مین خوش رہے اور سوائے اسمرن اور دھیان سگن یا نرگن روپ میرے کے دوسرا کچھ اُدم نہ رکھے اور دیو استھان اُتم بنا کر ٹھاکر کے پھول چڑھانے کے واسطے باغیچہ بناوے اور جو کچھ روپیہ گھر مین ہو اُسکو پرمیشور کا جانکر اپنا نہ کہے اور جو کچھ اچھی چیز کھانے کے واسطے ملے وہ پہلے ٹھاکر کو بھوگ لگاوے پھر اُسمین سے براہمن آدک چارون برن اور اپنے کل پرواروالون کو تھوڑا تھوڑا دے کر آپ کھائے اور ہر روز سورج کو دنڈوت اور اگن مین ہوم کرکے براہمن کو اچھا بھوجن کھلاوے اور اپنے سامرتھ بھر دان اور دچھنا دیا کرے اور گئو کی سیوا آپ کرکے سب جگہ جل اور پرتھوی اور آکاش مین چتر بھجی سوروپ میرا دھیان مین دیکھے اور ہر روز دیوتون کے نام ہوم اور پتردن کے نام ترپن کرکے تالاب اور باولی اور کنوان اور دھرم شالا آدک جیوون کے سکھ پانے کے واسطے بناوے اور غریب آدمی اور براہمنون کو مکان بنوا کر اُنکے پواہنے کے واسطے آپ روپیہ دے اور سادھ اور مہاتما کی سُدھ کھانے اور پھرنے سے لیکر اس بات کا ابھمان اپنے من مین نہ لاوے کہ یہ اچھا کام ہمنے کیا اور دوسرون کے سامنے بھی اُسکی چرچا اور اپنی بڑائی نہ کرے جو لوگ اچھا کام کرکے اپنے منھ سے کہتے ہین تو اُنکا پُن اسوجہ سے کہ زبان مین اگن دیوتا رہتے ہین جلجاتا ہی اے اودھو اسطرح کا دھرم اور کرم رکھنے والے آدمی سے مین بہت خوش رہتا ہون لیکن بنا ست سنگ کیے یہ سب گیان نہین ملتا سادھ اور مہاتما کی سنگت کرنے اور میرا دھیان دھرنے سے آدمی گیان پاکر بھوساگر پار اُتر جاتا ہے ۔

ادھیاے بارھوان ۔ ست سنگ کا ماہاتم کہنا بیکنٹھ ناتھ کا اودھو سے

شری کرشن جی نے کہا کہ اے اودھو مین نے جگت اور تپ اور دان اور دھرم اور گیان اور بیراگ آدک کا حال تمکو سُنایا اب ست سنگ کی مہما جس سے بھکت پیدا ہوتی ہے کہتا ہون سنو جیسا مجھکو ست سنگ پیارا ہو کر بھکت کرنے سے مین جلدی پرسن ہوتا ہون ویسا بید پڑھنے اور جوگ ابھیاس سادھنے اور برت آدک رکھنے والون سے خوش نہین ہوتا کیونکہ ست سنگ کرنیسے میرے چرنون مین بھکت پیدا ہو کر سنساری جیو مجھکو پہچانتے ہین اور وہ جگت مین اپنی منو کامنا پا کر انت سمے آواگون سے چھوٹ جاتے ہین دیکھو راجا بل اور بانا سُر اور سگریو اور ہنومان اور جامونت اور جٹایو اور گجا اور برجباسی آدک بہت جیو میری بھکت اور درشن کرنے سے بھوساگر پار اُتر گئے اور سیوری اور نکھاد آدک بہت جیو نیچ اور اونچ ذات بھکت کرنے سے مُکت پدوی پر پہونچے اور گوپیون نے کچھ بید اور شاستر نہ پڑھے اور تیرتھ اور برت نہ کرنے اور میری مہما نہ جاننے پر بھی مجھکو پت بھاؤ مانکر ایسی پریت میرے ساتھ کی کہ میرے بجوگ مین اُنکو ایک ساعت ایک کلپ کے برابر معلوم ہو کر میرے ساتھ راس لیلا کرتے وقت چھ مہینے کی رات ایک پل کے برابر جان پڑی تھی اُنھون نے اُسی پریت اور بھکت کے پرتاپ سے لچھمی روپ ہو کر بیکنٹھ باس پایا جسطرح کوئی آدمی جان یا انجان مین امرت پینے سے امر ہو کر اُتم اوکھد کھانے سے سدا جوان بنا رہتا ہے اُسی طرح جانے اور بنا جانے میری بھکت اور پریت رکھنے والے آدمی سنسار مین سُکھ پا کر جنم اور مرن سے چھوٹ جاتے ہین جیسے تاگے مین دانے کاٹھ اور رودراکش اور سونا آدک کے پرو کر مالا بنتی ہے اُسیطرح سنساری جیو میرے سوروپ مین رہتے ہین لیکن یہ بات بنا بتلائے گرو اور سنتے کتھا اور کرنے ست سنگ کے معلوم نہین ہوتی اسلیے سنساری آدمی کو گرو کی سیوا اور بھکت کرنا اور گیان روپی تلوار سے مایا روپی سندیہ کاٹ کر سب جیوون مین پرمیشور کی شکت برابر سمجھنا چاہیے یہ سب گیان سنکر اودھو نے بنتی کیا کہ اے دینا ناتھ جبکہ بھکت کی اتنی بڑی پدوی ہے تو پھر آپنے جگ اور تپ آدک بہت طرح کے دھرم کیون بنائے ہین شیام سندر نے کہا کہ اے اودھو جگ اور تپ آدک کرم کرنے سے بھی گُن نکلتا ہے جس مین ہر چرنون کی بھکت پیدا ہو جسنے بھکت پدارتھ پایا اُسکو دوسرا دھرم کرم کرنا نہ چاہیے ۔

ادھیاے تیرھوان ۔ گیان کہنا شیام سندر کا اودھو سے

شری کرشن جی نے کہا کہ اے اودھو ساتوک اور راجس اور تامس تین گن مایا کے ہو کر پرماتما ان تینون سے الگ رہتے ہین جبوقت ساتوک بدن مین زیادہ ہو جاتا ہے اُسوقت دھرم اور شبھ کرم کی طرف من آدمی کا لگتا ہے اور ساتوک سبھاؤ والے کو سنسار مین سب لوگ اچھا کہتے ہین ۔ جو آدمی کرودھ بہت رکھکر کچھ کرم کیا کرتا ہے اُسکو تامسی سمجھنا چاہیے اور جسکے بدن مین راجس بہت ہوتا ہے وہ سُکھ کی چاہ بہت رکھتا ہے اسلیے گیانی آدمی کو اچت ہے کہ آٹھون پہر من اپنا ساتوکی کی طرف لگائے رہکر ایسا کرم اور دھرم کرتا رہے جسمین میری یاد اُسکو نہ بھولے یہ سُنکر اودھو نے بنتی کیا کہ اے مہاپربھو جب آدمی نے جانا کہ

کرم بُرا ہی اور اُسکے کرنے سے مجھکو دُکھ ملیگا پھر جان بوجھ کر وہ دُکھ دینے والا کرم کرکے گرہ اور نرک مین پڑکر سدا دُکھ کیون اُٹھاتا ہی
ایسا کرم کیون نہین کرتا جسمین جنم اور مرن سے چھوٹ جائے کون آدمی گیان اُسکا مٹا کر اُسکو بُرے کرم کیطرف لگا دیتا ہی یہ سُنکر
ترہبون پت بولے کہ ای اودھو اُسکی بُدھ کو بگاڑنے والی دو چیزین ہین ایک ترشنا یعنی ہوس دوسری کرودھ یعنے
غصہ۔ جب آدمی کو کسی چیز کے لینے کی ہوس ہوئی اور دوسرا کوئی اُسمین بادھک یعنی خلل انداز ہوا تب کرودھ پیدا ہوتا ہی اور
یہی دونون یعنی ترشنا اور کرودھ سب جیوون سے بُرا کام کراتے ہین اور یہ مجھ سے بمکھ رکھکر اُسکا پرلوک بننے نہین دیتی جس
طرح چور اور لمپٹ درب لینے اور پراستری گمن کرنے کے واسطے دوسرے کے گھر جاکر پکڑے جاتے ہین اسیطرح آدمی جبتک
مکت پدوی پر نہین پہونچتا تب تک ترشنا اور کرودھ کے بس مین رہکر جنم اور مرن کا دُکھ اُٹھاتا ہی جسنے کام کرودھ کو جیت کر
مجھکو اپنا مالک اور پیدا کرنے والا جانا اُسکو گیانی اور میرا بھکت سمجھنا چاہیے۔ یہ سُنکر اودھو نے پوچھا کہ مہاراج آپ نے
سب جدنسیون کو کسواسطے مکت نہین دی ایک پر دیا کرنا اور دوسرے کو ابھاگی چھوڑنا کیا کارن ہی شیام سندر نے کہا
کہ ای اودھو مین تمسے پہلے کہہ چکا ہون کہ گیان اور اگیان دو مارگ ہین جو ایک ہی مارگ ہوتا تو کسیکو کچھ سوچ اور ڈر پوجا اور
ہر بھجن اور اچھے بُرے کرم اور نرک اور سورگ کا نہ رہتا ای اودھو سنسار مین دو طرح کے آدمی ہین ایک آتما رام دوسرے
دیا رام۔ آتما رام اُسکو کہنا چاہیے جو آٹھون پہر پرمیشور کے اسمرن اور دھیان مین لین رہکر دھن اور سنساری سُکھ ملنے مین
خوشی اور اُسکے نقصان سے دُکھ نہین کرتا اور دیا رام اُسکو کہنا چاہیے جو سنسار مین روپیہ اور سندر استری اور پتر اگیاکاری
ملنے سے خوش رہکر ان سب کے چھوٹ جانے مین دُکھ اُٹھاتے ہین اسلیے گیانی آدمی کو چاہیے کہ اپنے برن اور آشرم کے
دھرم کے موافق چلن رکھکر اپنی کریا کبھی نہ چھوڑے اپنے دھرم سے پھرنے مین برہم ہتیا کے برابر پاپ ہوتا ہی ای اودھو ایکمرتبہ
سنت کمار آدک نے گیان کا ابھمان اپنے ہردے مین رکھکر برہما سے یہ بات پوچھی کہ سنساری آدمی کا من پنچ بھوت
آتما سے کیون الگ ہوتا ہی ہمنے سب تیرتھون کا اسنان کیا اور آٹھون پہر پرمیشور کی کتھا اور لیلا آپسمین کہتے اور سنتے رہتے ہین
تسپر بھی من ہمارا آجتک سنساری چاہنا سے الگ نہین ہوا اسکا کیا کارن ہی جب برہما جواب اسکا نہ دیسکے اور دوسرے دیوتا
لوگ جو وہان بیٹھے تھے برہما کو ہنسنے لگے تب برہما نے شرمندہ ہوکر مجھکو یاد کیا تب مین اُنکی بات رکھنے کے واسطے وہان چلا گیا اور
ہنس پنچھی سفید رنگ برہما کے باہن کے بدن مین جو سبھا کے باہر بیٹھا تھا پرویش کرکے سنکادک کے پاس چلا گیا اور اُن لوگون کا
ابھمان توڑنے کے واسطے بولا کہ تم کیا پوچھتے ہو یہ بات سُنکر سنت کمار نے کہا کہ تم کون ہو تب مین نے جواب دیا کہ ہم اور تم الگ
نہو کر بدن کے الگ رہنے پر بھی پنچ بھوت آتما جسکو پران کہتے ہین ہمارے اور تمھارے بدن مین ایک ہی اسلیے پوچھنا تمھارا
برتھا ہی جبکہ تم اگیان بالک کیطرح پوچھتے ہو تب برہما جی تینون لوک کے پیدا کرنے والے تمکو کیا جواب دین ای سنت کمار جسطرح
اگیان آدمی اپنے من مین منصوبہ کرکے سنسار کے سب سُکھ بھوگ لیتے ہین لیکن یہ سُکھ اُنکو نہین ملتا اسیطرح سنساری بیوہار
اور یہ بدن جھوٹھا ہوکر پرمیشور کی مایا سے چار دن کے واسطے سچ معلوم ہوتا ہی جیسے اندھیرے مین پڑی ہوئی رسی
دیکھکر سانپ کا سندیہ ہو جاتا ہی ویسے بہت سے تن ناش ہونے والے الگ الگ دکھائی دیکر جیو راسی لاکھ جون
کے جیو آتما مین میرا پرکاش رہتا ہی اسلیے بدن کو رسی روپی جھوٹھا سانپ سمجھکر اس ناش ہونے والے بدن سے پریت

رکھنا نہ چاہیے میری شکت نکلجانے سے یہ بدن کچھ کام نہین آتا جسطرح بادل سمدر کا پانی سوکھ کر برساتے ہین تو پھر وہ پانی ندی اور نالے کی راہ بہکر سمدر مین ملجاتا ہی اسیطرح جتنے جیو جڑ اور چیتن سنسار مین دکھلائی دیتے ہین وہ سب میری اچھا سے پیدا ہوکر مرنے کے پیچھے جیو آتما سب کا پھر میرے روپ مین سما جاتا ہی جو لوگ سنساری بیوہار چھوٹھا سمجھکر مایا روپی جال مین پھنستے اور برکت رہکر ہر چرنون مین سچی پریت کرتے ہین اُن کو جلدی میرا درشن ملکر بیکنٹھ کا سکھ ملتا ہی جسطرح مدرا کے نشے مین آدمی متوالا ہوکر اپنے بدن اور کپڑے کی سدھ نہین رکھتا اُسیطرح ہر بھکت لوگ بھی میرے دھیان مین لین رہکر اپنے بدن کی خبر نہین رکھتے اور مین جگ اور تپ آدک شبھ کرم کا پھل دینے والا ہوکر سب کسی کو اُسکے کرم کے موافق جنم بھر کھانا اور کپڑا دیتا ہون اے سنت کمار مین آدمی کی کبھی چاہنا سے الگ نہین ہوتا اسواسطے مین نے منس اوتار دھارن کرکے راجا ست برت کو گیان اُپدیش کیا تھا جسمین سنساری آدمی میری کتھا اور لیلا سُنکر اُسی گیان کے موافق اسمرن اور دھیان کرین اور سنساری ترشنا چھوڑکر ہر چرنون مین پریت لگا دین اور جسطرح سنسار مین پورب اور پچھم آدک چارون طرف جانے کی راہ بنی ہی اُسی طرح جگ اور تپ اور دان اور دھرم اور تیرتھ اور برت اور ست سنگ اور بھکت آدک میرے پاس پہونچنے کیواسطے راستے بنے ہین آدمی جس راہ پر چاہے اُس راہ پر سچے من سے چلے تو میرے پاس پہونچ جائیگا سنت کمار آدک یہ گیان سنتے ہی بہت لجت ہوکر اپنا ابھمان بھول گئے اور اپنے من کا سندیہ چھوڑکر ہنس روپی بھگوان کو دنڈوت کرکے بہت استت کی اور اُنسے بدا ہوکر اپنے استھان پر چلے گئے اور ہم اُنکا ابھمان توڑکر بیکنٹھ مین چلے آئے ۔

ادھیاے چودھوان ۔ پوچھنا اودھوجی کا حال بید اور شاستر کا شری کرشن جی سے

اودھوجی نے اتنی کتھا سنکر شری کرشن جی ترلوکی ناتھ سے بنتی کیا کہ اے بیکنٹھ ناتھ دینیدیال بہت سے مُن اور جوگیشورون نے بید اور شاستر مین آپکے ملنے کے واسطے جگ اور تپ آدک بہت سی راہین لکھی ہین سو آپکے پاس پہونچنے کا جو راستہ سہج ہو وہ بتلائیے شری کرشن جی نے کہا کہ اے اودھو جب برہما کمل کے پھول سے پیدا ہوے تب اُنھون نے بید جو میری سُوانسا ہین میری اِچھا سے پاکر بھرگ رکھیسور آدک اپنے پانچون بیٹون کو پڑھایا اور رکھیشورون نے بھیدکا دیوتا اور دیت اور گندھرب اور بدیا دھر اور جچھ اور کنر آدک کو سکھلایا اُن مین جسکو جتنا گیان تھا اُسنے اُتنا سمجھکر دنیا مین پھیلایا لیکن اُس بید کے اصل مطلب کو کوئی نہین پہونچا بعضے آدمی کام اور کرودھ اور استری اور تیرتھ اور بعضے جگ اور تپ اور بعضے تیرتھ اور برت اور کوئی دان اور دھرم کو اچھا جانتے ہین لیکن ان سب کرمون سے آدمی بھوساگر پار نہین اُتر سکتا اور جتنی چیزین دنیا مین دکھلائی دیتی ہین ایک دن اِن سبکا ناش ضرور ہوگا جو لوگ پرمیشور کا اسمرن اور دھیان اُتم سمجھکر اُسی مین اپنا من لگائے رہتے ہین وہ سنساری چیزکی کچھ چاہنا نہ رکھکر اندر لوک آدک کا بھی سکھ کچھ مال نہین سمجھتے اور سوائے بھکت ہر چرنون کے مکت پدارتھ بھی نہین چاہتے جو آدمی بغیر کسی اچھا کے میری بھکت اور سیوا کرتے ہین اور سب کو اپنا متر جانکر کسی کے ساتھ دشمنی نہین رکھتے اُن بھگتون کے لچھن ہم کہتے ہین سُنو ۔ وہ لوگ آٹھون سدھ ملنے پر بھی اُن کی طرف نہ دیکھکر آٹھون پہر من اپنا میری طرف لگائے رہتے ہین اور مین اُنکو ساتون دیپ اور تینون لوک کا راج اور مکت پدارتھ دیتا ہون وہ بھی نہین لیتے اسلیے مین اُنسے

شرمندہ رہکر اُنکے پیچھے پیچھے پھر کر یہی بچار کرتا ہون کہ کون چیز اُنکو دے کر اُنکی سیوا سے اُرن ہو جاؤن جس جگہ وہ بھگت چرن اپنا رکھتے ہین وہان کی دھور اُٹھا کر اس کارن اپنے بدن پر مل لیتا ہون کہ جسمین کروڑون برہمانڈ کے جیو جو میرے بدن مین رہتے ہین اُسکے لگنے سے پوتر ہو جاوین اے اودھو اُن بھگتون کے برابر مین اپنے بدن اور لچھمی جی اور مہادیو جی کو بھی پیارا نہ جانکر سب سے اُتم اُنکو سمجھتا ہون جب میرا کوئی بھگت سنساری مایا مین لپٹ کر خراب ہونا چاہتا ہے تب مین اُسکے ہردے مین گیان کا پرکاش کرکے کرم کرنے سے بچا لیتا ہون اور جو ہر بھگت کتھا بارتا سنتے وقت میرے پریم مین ڈوب کر رو دیتے ہین اُن کا پاپ آنسوؤن کی راہ بہکر انتہ کرن سُدھ ہو جاتا ہے مچھر آدک انجان مین مرجانے کا پاپ اُن کو نہین لگتا جیسا بھگت کرنے سے مین جلد ملتا ہون ویسی دوسری سہج راہ میرے پاس پہونچنے کے واسطے نہین ہے جسطرح آگ مین ڈال دینے سے سونے کا سب میل چھوٹ جاتا ہے اسی طرح بھگت کرنے سے بدن مین پاپ نہین رہتا لیکن یہ سب بات چیت کے آدھین ہو کوئی من سنساری مایا مین لپٹ کر خراب ہو جاتا ہے اور میری طرف دھیان لگانے والے آدمی سنسار مین اپنی منوکامنا پاکر انت سمے بیکنٹھ باس پاتے ہین اسلیے آدمی کو استری اور لمپٹ پُرش کی سنگت سے الگ رہکر میری طرف من لگانا چاہیے اُن کی سنگت کرنے مین آدمی کا گیان جلد چھوٹ جاتا ہے ویسا دوسری طرح نہین بگڑتا اب ہم تمکو پرمیشور کیطرف من لگانے کی راہ بتلاتے ہین سنو کہ اکیلے بیٹھکر پہلے من اپنا ایک طرف کرے پھر اپنے کمل روپی ہردے مین میرے چتربھجی روپ کا دھیان لگاوے جسطرح آم کی گٹھلی بوتے تو اُسکو بھنگا اور بکری آدک کے کھا جانے کا ڈر لگا رہتا ہے جبکہ حفاظت کرنے سے وہ درخت تیار ہو جاتا ہے تب ہاتھی بھی اسکو نہین اکھاڑ سکتا اسیطرح جب ہر روز میرا اسمرن اور دھیان کرنے سے سنساری مایا چھوٹ کر جب برچھ روپی بھگت ہردے مین جڑ پکڑ لیتی ہے تب پھر کم نہین ہوتی اور جوگ ابھیاس سادھنے اور اندریون کو بس کرنے سے اشٹ سدھ بنی رہتی ہے اے اودھو تم ہر بھگتون کی بڑی پدوی سمجھکر میری بھگت سچے من سے کیا کرو تمھارا منورتھ پورا ہو جائیگا۔

ادھیاے پندرھوان - کہنا شری کرشن جی کا حال اشٹ سدھ کا اودھو جی سے

اتنی کتھا سنکر اودھو جی نے شری کرشن مہاراج سے ہنسکر کہا کہ اے مہاپربھو آپ نے کہا کہ جوگ سادھنے اور اندریونکو بس کرنیسے اشٹ سدھ بنی رہتی ہے سو اُنمین کیا گُن ہے شری کرشن جی بولے کہ اے اودھو آٹھ سدھ بڑی اور دس سدھ چھوٹی ہین اُن مین ایک سدھ ایسا گُن رکھتی ہے کہ بوڑھا آدمی چاہے تو آپ کو لڑکا بنالے اور دوسری سدھ چھوٹے بدن کو بڑا بنا سکتی ہے اور تیسری سدھ یہ سامرتھ رکھتی ہے کہ اپنا بدن روئی کی طرح ہلکا بنا کر جہان چاہے اُڑتا ہوا چلا جاوے چوتھی سدھ ہلکے سے بھاری بنانیکی سامرتھ رکھتی ہے پانچوین سدھ مین یہ گُن ہے کہ ہزارون کوس کا حال بیٹھا ہوا دیکھ لیوے چھٹوین سدھ سے ہزارون کوس کی بات سُن سکتا ہے ساتوین سدھ مین یہ گُن ہے کہ جو چیز جہان سے چاہے منگا لیوے آٹھوین سدھ مین سب دیوتا بس مین ہو جاتے ہین یہ سامرتھ آٹھوین بڑی سدھ مین ہے نوین سدھ سے بدن پر بڑھاپا نہین آتا دسوین سدھ مین یہ سامرتھ ہے کہ جس جگہ من دوڑائے وہان چھن بھر مین پہونچ جائے گیارھوین سدھ سے دوسرے کا روپ آپ بن سکتا ہے بارھوین سدھ سے اپنے پران کو دوسرے کے بدن مین داخل کر سکتا ہے تیرھوین سدھ سے جب چاہے تب مرے چودھوین سدھ مین

یہ سامرتھ ہی کہ جسکے ساتھ جہان جانے کے واسطے من چاہے وہان جاکر اُسکے ساتھ بہار کرے پندرھوین سِدّھ مین یہ گُن ہی کہ
جس چیز کی چاہنا من مین پیدا ہو وہ اُسیوقت آکر ملجائے اور سولھوین سِدّھ سے جسکو جو اگیا دے وہ مان لے اور بھوت
بھوشیہ برتمان تینون کال کا حال جان لے اور سترھوین سِدّھ سے دوسرے کے من کی بات جانکر کچھ گرمی اور سردی اُسکو
نہ اثر کرے اٹھارھوین سِدّھ سے جلتی ہوئی آگ اور بڑھتا ہوا پانی روک کر جسکو چاہے اُسکو زہر کی گرمی نہ اثر کرنے دے سوائے
ان اٹھارہ سِدّھیون کے چار اور بھی جوگ سادھنے سے مل سکتی ہین ایک جنم سِدّھ دوسری اوکھد سِدّھ تیسری تپ سِدّھ
چوتھی منتر سِدّھ ہی جنم سِدّھ والا جہان چاہے وہان جنم لیوے اور اوکھد سِدّھ والا جسکو جو دوا دے وہ امرت کے برابر
کام کرے اور منتر سِدّھ والا منتر پڑھکر جو کچھ کہے وہ سچ ہو جاوے اور تپ سدھ والے کا تپ کوئی بگاڑ نہین سکتا ہی اودھو
یہ سب سدھیان ایک ایک گُن رکھتی ہین اور مین سب سدھیون کا پھل دینے والا ہون اور ان سِدّھیون کے بس کرنیکا یہ
اُپاے ہی سُنو۔ کہ آگ مین گرمی اور پانی مین سردی اور زمین مین سختی اور ہوا مین اسپرش اور آکاش مین شبد
یہ پانچون باتین میری کرپا سے ہین جو کوئی ان پانچون چیزون مین میرا دھیان لگا کر سچے من سے میری مہما سمجھے اسکو
پہلی سدھ ملتی ہی اور پانچون بھوت آتما اور آکاش اور اگن آدِک کا جو دھیان دھرے وہ دوسری سِدّھ پاوے اور میرے
براٹ روپ کا دھیان کرنے سے تیسری سدھ ملتی ہی اور چتر بھجی چھوٹے روپ کا دھیان رکھنے سے چوتھی سِدّھ اور مہاتتو
روپ کا دھیان کرنے سے پانچوین سِدّھ اور آہنکار روپ کا دھیان کرنے سے چھٹھوین سِدّھ اور بشن روپ کا دھیان
لگانے سے ساتوین سِدّھ اور باسدیو روپ کا دھیان دھرنے سے آٹھوین سِدّھ ملتی ہی اور نرنکار روپ کا دھیان کرنیوالے
سنساری چاہنا چھوڑکر پرم آنند سے رہتے ہین اور پرمیشور کا سفید روپ دھیان کرنے سے کبھی بوڑھا نہین ہوتا اور اپنے
بدن مین پرماتما کا دھیان کرنے سے دور کی بات سنائی دیتی ہی اور سورج روپی پرمیشور مین دھیان لگانے سے ہزارون کوس
کی چیز دکھلائی دیتی ہی اور ہوا روپ پرمیشور کا دھیان کرنے سے جہان چاہے وہان ایک ساعت مین چلا جاوے اور
جوگ ابھیاس کرکے اگن مین من لگا دے تو اپنا روپ جیسا چاہے ویسا بنا لیوے اور اپنے ہردے مین آتما کا دھیان
رکھنے سے دوسرے بدن مین اپنا جیو پرویش کرنے کی سامرتھ ہو جاتی ہی اور ستوگن کا دھیان کرنیسے جسکے ساتھ چاہے اُسکے
ساتھ بہار کرتا پھرے جو آدمی آٹھون پہر اپنے من مین یہ بچار کرتا رہے کہ سب بات پرمیشور کی اگیا سے ہوتی ہی اُسکو سب
چھوٹے اور بڑے مانتے ہین اور جوگ ابھیاس کے ساتھ اپنی سُوانسا برہمانڈ مین چڑھانے سے بھوت بھوشیہ برتمان
تینون کال کی باتین معلوم ہوتی ہین اگن اور جل آدِک پانچون تتو کے دھیان کرنے والے جلتی ہوئی آگ اور بڑھتے ہوے
پانی کو روک سکتے ہین اور جو آدمی اندریون کو اپنے بس رکھکر سچے من سے میری چرنون کا دھیان کرتا ہی اُسکے سامنے
اٹھارھون سدھ ہاتھ جوڑے کھڑی رہتی ہین لیکن ان سِدّھیون کے سُکھ مین پھنسنے والا آدمی خراب ہوکر مجھکو نہین پاتا اور جو لوگ
میرے چرنون مین دھیان لگائے رہکر اُس سُکھ کو کچھ مال نہین سمجھتے وہ سنسار مین اپنی منو کامنا پاکر انت سمے چتر بھجی
روپ سے بیکنٹھ باس کرتے ہین ۔

ادھیاے سولھوان - کہنا شری کرشن جی کا اُدھو کو گیان بھگوت گیتا کا اودھو سے

اودھو نے اٹھارھون سدھیون کا حال سُنکر تربھون پت سے پوچھا کہ اے دینا ناتھ آپ دیوتا اور برچھ آدک مین کہان کہان براجتے ہین شری کرشن جی نے کہا کہ اے اودھو جسوقت مہابھارت ہونے کے واسطے اٹھارہ اُچھونہی دل کرچھیتر مین اکٹھا ہوا اور ارجن نے دُرونا چارج اور بھشم پتامہ آدک اپنے گرو اور پردادا لونکو دُرجودھن کیطرف دیکھکر جدھ کرنا قبول نہین کیا اُسوقت مین نے تھوڑی سی مہما اپنی ارجن سے کہکر براٹ روپ اپنا اُسکو دکھایا اور اُسکا موہ چھڑا کر مہابھارت کرایا تھا وہی حال تمسے کہتا ہون سُنو۔ جو آدمی اگیان کے بس ہوکر سب جیوون مین میرا پرکاش نہ دیکھ سکے تو ان جگہون مین جنکا ہم نام سُناتے ہین ضرور میرا چمتکار سمجھے سب جیوون مین آتما بولتا پُرش مین ہوکر آدِ اور انت اور مدھ سب کا مجھی کو جاننا چاہیے سورج دیوتا کی بارہ کلا ہوکر ہر مہینے مین وہ اپنے نئے روپ سے پرکاش کرتے ہین اُن مین بشن نام سورج اور اُنچاس پون مین مرتیج نام پون اور تارا گنون مین چندرما اور چارون بیدون مین سام بید اور دیوتون مین برہما اور اندر اور رُدر اور کبیر اور سوام کارتک اور جمراج اور گیارھوین رُدر مین شنکر نام مہادیو اور پانچون تتّو مین اگن اور پہاڑون مین سُمیر اور گئوون مین کامدھین اور دیبہ پترون مین ارجما نام پتر اور پرجاپتون مین وچھ پرجاپت اور چار برن مین برہمن اور چارون آشرم مین سنیاسی اور ندیون مین گنگا اور راگون مین دیپک اور دھاتون مین سونا اور ہاتھیون مین ایراوت ہاتھی اور گھوڑون مین اُچیہ سرو انام گھوڑا اور جگیون مین گیان جگ اور پردھتون مین بشنشٹھ اور استریون مین ست روپا اور راج رکھیون مین سوایمبھو مُن اور جگون مین ست جگ اور سیوکون مین ہنومان اور کتھا پانچنے والون مین بید بیاس اور دانیون مین راجا بلی اور رتنون مین کوستبھ مُن اور گھاسون مین کُشا اور پنچ گیبیہ مین گھی اور دسون اندریون مین گیارھوان من اور نوگرہون مین برہسپت اور رکھیشورون مین بھرگ اور منترون مین اونکار اور درختون مین پیپل اور دیو رکھیشورون مین نارد مُن اور سنت کمار اور بیشنون مین کپل دیو اور سانون سمُدرمین چھیر سمُدر اور آدیسون مین راجا اور سانپون مین باسُک اور ناگون مین شیش ناگ اور دیتون مین پرہلاد بھگت اور پشوؤن مین سنگھ اور پنچھیون مین گرُڑ اور شور بیرون مین پرشرام اور بید شاسترمین گایتری اور بارھون مہینون مین اگھن اور رتون مین بسنت رت اور پھولون مین گلاب اور سچ بولنے والون مین سچائی اور گندھربون مین بشوا بسو نام گندھرب اور اپسراؤن مین پورب چتّی نام اپسرا اور پانچون پانڈون مین ارجن اور بدیا جاننے والون مین شکر اچارج اور جدھ نبیسون مین باسدیو مین ہون اور وہ کام جسمین آدمی اولاد پیدا ہونے کے واسطے ارادہ کرکے اپنی استری سے بھوگ کرتا ہو مجھکو سمجھنا چاہیے اور جو لوگ اپنی بڑائی کی چاہنا رکھکر گیان سے اچھا کرم کرتے ہین وہ اچھا اور گیان مین ہون اور جتنی باتین چھل کی ہین اُن مین سب سے بڑھکر جوا اور مایا روپی لچھمی مین ہون اور سب جیوؤن کی جڑ مین ہی ہون میری شکت کے بغیر کوئی جیو چلنے اور ہلنے کی سامرتھ نہین رکھتا جو کوئی چاہے تو بالو کی رینکا اور آکاش کے تارے اور برسات کی بوندین گن لیوے لیکن میرے روپ کی گنتی نہین کرسکتا اے اودھو سنسار کی اُتپت اور پالن اور ناش میری بھبھوت سے ہوتا ہے اور تم جتنی چیزین دنیا مین دیکھتے ہو سب مین مین ہون اسلیے میرے بھید اور مہما کو پہونچنا بہت کٹھن ہے دیکھ سنساری

آدمی بہت اناج اور گھی آدک جو آگ مین ہوم اور جگ کرتے ہین اُسکے کرنے سے یہ اُتم ہی کہ اپنی چاہنا کو جو کام کرودھ لوبھ موہ کے بس ہوکر بُرے کرمون کی طرف دوڑتی ہی گیان روپی اگن مین جلادے اور گیانی اُسکو کہنا چاہیے جو اپنے گُن کو آدر پوربک ایک جگہ پے بیٹھا رہے اور دربدر پھر کر اپنی بیقدری نہ کرادے اور بہت روپیہ رکھنے والونکو دولتمند نہ جانکر جو میری بھگت اور پریت رکھتا ہو اُسی کو دھن والون مین جاننا اُچت ہی اور جو لوگ استری کو اوٹ مین رکھتے ہین اُنکو بچاوان نہ جانکر کُکرم سے بچے رہنے والون کو اچھا سمجھنا چاہیے اور جو آدمی رن بھوم مین بان اور تلوار آدک کا گھاؤ اُٹھا کر بہت جُدھ کرتے ہین اُنکو شوبیر سمجھنا برتھا ہو کر رن دھیر اُسے جاننا چاہیے جو اپنے کام کرودھ لوبھ موہ اور اندری اور من بڑے زبردست دشمنون کو جیت کے اُنکے بس نہووے ای اودھو مین نے تمکو اپنا بھگت جانکر تھوڑا سا حال سنا دیا تم اپنے من اور اندریونکو بس مین رکھکر میرا دھیان کیا کرو اٹھارھون سدھ تمھارے پاس بنی رہینگی ۔

ادھیائے سترھوان ۔ کہنا شری کرشن جی کا حال چارون جگون کا اودھو سے

اودھو نے یہ سب مہاتریون پت کی سُنکر پوچھا کہ ای دینا ناتھ چارون جگون مین کون دھرم بڑا ہو کر کسطرح لوگ رہتے تھے شیام سندر بولے کہ ای اودھو ست جگ مین سفید رنگ اور ایک بید تھا اور برہمن چھتری بیش شودر چارون برن اُسی روپ کا دھیان اور بید کے موافق سب کام کرتے تھے اور ترتیا جگ مین جگ اُتار کا دھیان لگا کر جگ ہوتا تھا اور ایک بید سے چار بید یعنی رگ بید ججر بید اتھرن بن بید سام بید تیار ہوے رگ بید اور ججر بید اور سام بید کی کریا کے موافق جگ کرتے تھے اور اتھرن بید کیول منتر اور شستر بدیا جاننے کے واسطے ہی اور برہما نے اپنے منھ سے براہمن اور بھجا سے چھتری اور جانگھ سے بیش اور پانون سے شودر چارون برنون کو پیدا کیا ہی اور سنیاسی میر سیر اور برہمچاری ہردی اور بان پرستھ پسلی اور گرہستھ جانگھ سے پیدا ہوا ہی براہمن کا یہ دھرم ہی کہ اپنے من اور اندریون کو بس مین رکھکر آچار سے سدھ رہے اور تھوڑا یا بہت جو کچھ دھرم کی کمائی سے ملے اُسپر سنتوکھ رکھکر میرا تپ اور دھیان کیا کرے اور کسی کے بُرا کہنے سے دُکھ نہ مانکر بہت ترشنا نہ رکھے اور ہر بھگت ہو کر جھوٹھ نہ بولے جسمین اتنے گُن ہون اسکو اپنے کرم پرستھ سمجھنا چاہیے اور چھتری کے گُن یہ ہین کہ منھ اُسکا تیجوان اور بدن بلوان ہو کر من مین دھیرج رکھے اور شوربائی ایسی رکھتا ہو کہ گھاؤ لگنے سے گھبرا نہ جاوے اور چاکری اور زمینداری سے اپنا کٹمب پال کر اپنے مقدور بھر دان اور دچھنا دے اور سادھو اور براہمن کی بھگت رکھکر سچے من سے اُنکی سیوا اور ٹہل کرے اور بیش کا دھرم یہ ہی کہ بیوپار اور کھیتی اور مہاجنی کرکے اپنا پرورپالے اور روپیہ پیدا کرنے کی چاہنا آٹھون پہر اپنے من مین رکھے اور سامرتھ بھر دان اور دچھنا دیکر سادھو اور براہمن کی سیوا کیا کرے اور شودر کا دھرم یہ ہی کہ براہمن اور چھتری اور بیش تینون برنون کی سیوا کرنے سے جو کچھ ملے اُسمین اپنے دن کاٹ کر بہت ترشنا نہ بڑھاوے چارون برنون کو اُچت ہی کہ کسی جیو کو مار ڈالنے اور چوری اور کُکرم آدک سے بچے رہکر جھوٹھ نہ بولین اور کام کرودھ لوبھ موہ کو اپنے بس رکھکر ایسا کام کرین کہ جسمین سنساری جیو اُنسے خوش رہین اور کوئی اُنکو بُرا نہ کہے اور چارون آشرم کا یہ دھرم ہی کہ برہمچاری کو چاہیے کہ گرو کے گھر رہکر منسا واچا کرمنا سے اُنکی سیوا اور اگیا مین رہے اور گرو کو آدمی نہ جانکر پرمیشور بھاؤ سمجھے

اور استری کا بدن نہ چھوے نہ اُسکے پاس بیٹھے اور نہ حجامت بنوا دے اور جو کچھ بھیکھ مانگ کر لاوے سب گرو کے سامنے رکھکر اُنکا دیا ہوا کھاوے جو گرو بھوجن نہ دیوین تو مانگنا اُچت نہین ہی اور کامدیو کو ایسا اپنے بس مین رکھے کہ بیج نگرنے پاوے اور جو کبھی سپنے مین بیج گر جائے تو اسنان کرکے دس ہزار گایتری منتر جپے اور اپنا تن من دھن گرو پر نچھاور سمجھے اور کوئی اُشٹ دھیر نہ کھاوے بدیا پڑھنے اور گرو دچھنا دینے کے پیچھے گرو سے بدا ہووے اور جو گرہستھی کرنا چاہے تو اپنے سے چھوٹی عمر والی لڑکی سے بواہ کرے اور جب وہ مہینے کے پیچھے استری دھرم (یعنی حیض) سے ہووے تب چوتھے دن ایک مرتبہ اُس سے استری پرسنگ کرے اور گرہستھ دھرم رکھکر اسکے دروازے پر جو ابھیاگت اور سنیاسی آوے اُسکو کچھ بھوجن اور کپڑا دیکر خوش کرے خالی پھیر دینا اچھا نہین ہوتا اب گرہستھ آشرم مین براہمن کا اُتم دھرم سنو کہ جو دانہ اناج کا کاٹنے کے پیچھے کھیت مین پڑا رہجاتا ہی اُسی کو چُنکر بھوجن کرے یا دودھ بھچا یعنی جو کوئی خوشی سے دے اُسکو مانگ لاکر اپنا کُٹمب پالے اور مدھم دھرم یہ ہی کہ بدیا پڑھانے اور کتھا بانچنے اور جگت کرانے سے اپنی جیوکا رکھے اور جب اُسپر کچھ بپت پڑے تب لاچاری سے کھیتی اور بیوپار اور چاکری کرکے اپنا کُٹمب پالے اور براہمن کو اپنے سے چھوٹے برن کی سیوا کرنا نہ چاہیے۔ اور برہم چاری کو بدیا پڑھنے کے پیچھے گرہستھی کی چاہنا نہ ہو تو بن مین جاکر پرمیشور کا تپ اور بھجن کرے جو چھتری یا بیش میرے پران روپی غریب براہمن کو کھانا اور کپڑا دیکر سچے من سے اُنکی سیوا کرتے ہین اُن پر مین بہت پرسن ہوکر منھ مانگی دولت اور سنتان دیتا ہون اور چھتری راجا اپنی پرجا کو پتر کیطرح پالن کرنے اور اُنکا دُکھ دور کرنے سے سنسار مین جس پاکرمنے کے پیچھے بھوساگر پار اُتر جاتے ہین جب چھتری پر بپت پڑے تب وہ بیوپار کرکے یا جنگل مین شکار کھیلکر اپنی اوقات بسر کرے اور لاچاری کو بھیکھ مانگ کر اپنا پیٹ پالے اور بیش برن بپت پڑنے پر شودر کا کام کرے اور شودر کو بپت پڑے تو چٹائی آدک بنا کر اپنے دن کاٹے۔ براہمن کو بید کے موافق اپنے دھرم سے رہکر ہر روز سندھیا اور ترپن اور ٹھاکر جی کی پوجا اور شرادھ کرنا اور اتتھ اور سنیاسی کو کھانا اور کپڑا دینا اُچت ہی اور استری اور پُتر دن سے بہت پریت نہ رکھے اور میرے چرنون کا دھیان کرتا رہے اسطرح کرم اور دھرم رکھنے والے چار دن برن اور چار دن آشرم کو مین اُدھار کر دیتا ہون اور جو لوگ سنساری مایا مین لپٹ کر دھرم اور ادھرم کا بچار نہین کرتے اُنکو ضرور نرک بھوگنا پڑتا ہی۔

ادھیائے اٹھارھوان - کہنا شری کرشن جیکا دھرم مان پرستھ آدک کا اودھو سے

شیام سندر نے کہا کہ ای اودھو بان پرستھ کا دھرم یہ ہی کہ جب پچاس برس سے زیادہ عمر ہو کر من اُس کا بیراگ رکھنے کے واسطے چاہے تو اپنی استری سمیت یا اکیلا بن مین جاکر پرمیشور کا بھجن اور اسمرن کرے اور سر پر جٹا بڑھا کر کیلے کے پتے کی کوپین (لنگوٹ) پہنے اور صبح اور دوپہر اور شام تینون وقت اسنان کرکے زمین پر سووے اور گرمی مین پنچ اگن تاپے اور جاڑے مین گلے بھر پانی مین کھڑا رہے اور برسات مین میدان مین بیٹھکر تپ کرے اور زمین کا بویا ہوا اناج نہ کھاوے جب اسطرح تپ کرنے سے بدن دُبلا ہو کر بڑھاپا آجاوے تب سنیاس لیکر سوائے دنڈ اور کمنڈل اور کوپین کے اور کچھ اپنے پاس نہ رکھے اور سات گھر سے اپنے کھانے بھر کو بھوجن مانگ لاوے اور راہ چلتے وقت زمین کو دیکھتا رہے جسمین چینٹی آدک کوئی چھوٹا جیو پانون کے نیچے دب نہ جائے اور اپنے من اور اندریون کو بس مین رکھکر چت اپنا کسی استری اور اچھی چیز کی طرف نہ دوڑاوے

اور سوا دوا ے بھوجن کی چاہ نہ رکھکر جہان سے اچھا بھوجن ملے وہان پھر نہ جاوے اور کبھی جھونٹھ نہ بولے اور سنساری سکھ کو سپنے کے برابر جھونٹھا سمجھے اور آٹھون پہر اکیلے مین پرماتما کا دھیان کرتا رہے اور ایک جگہ زیادہ نہ رہکر تیرتھون مین پھرا کرے اور پاکھنڈی آدمی کی سنگت نہ رکھکر کسیکا ڈر نہ مانے اور سدا پرسن چت رہے اور اپنے سکھ کے واسطے کسی کے ساتھ دوستی اور دشمنی نہ رکھے اور اپنا سوبھاؤ نرم بنائے رہکر ایسا میٹھا بچن بولے کہ جسمین کوئی دوسرا اُس سے نہ ڈرے اور ہان اور لابھ ہونے مین کچھ دُکھ اور سُکھ نہ کرے کیول بھچھا لینے کے واسطے گانون اور شہرمین جائے اور بستی سے باہر رہکر جس طرح گرو نے بتایا ہو اُسی طرح آٹھون پہر پرمیشور کا اسمرن اور دھیان کرتا رہے جبتک میرے نرگُن روپ کا دھیان اُسکے ہردے مین نہ آوے تب تک روپ کی اُپاسنا کیا کرے جب نرگُن روپ دھیان مین آجاوے تب سگن روپ کا اسمرن چھوڑکر سب جیوون مین میرا پرکاش برابر سمجھے اسطرح کے دھرم اور کرم رکھنے والے کو سنیاسی جاننا چاہیے کیول دنڈ اور کمنڈل دھارن کرنے سے سنیاسی دھرم کا پھل نہین ملتا ہی ہر بھجن کرنے مین اندر آدک دیوتا بگھن کرتے ہین اسلیے تپ اور جپ کرتے وقت من کو استھر رکھنا اچت ہی جو لوگ دھرم اور کرم سے رہتے ہین اُنکو نہہ سندیہ مُکت ملتی ہی اور اپنا دھرم چھوڑ دینے والے کو چور اور ٹھگ کیطرح نرک مین دنڈ ملتا ہی اسلیے میری بھکت چارون آشرم کو کرنا چاہیے ۔

ادھیاے اُنیسوان

کہنا شری کرشن جی کا چار طرح کی بھکت کی کتھا اودھو سے ا

اودھو نے اتنا گیان سُنکر پوچھا کہ ای دینا ناتھ جسطرح سنساری آدمی کال روپی سانپ کے منھ مین پڑے رہکر ہر روز اپنا سکھ چاہتے ہین اُسیطرح مجھکو بھی سمجھکر کوئی سہج راہ بھوساگر پار اُترنے کے واسطے برنن کیجیے یہ سنکر شیام سندر نے کہا کہ ای اودھو جو گیان بھیشم پتامہ نے راجا جدھشٹھر سے کہا تھا وہی ہم تمسے کہتے ہین سُنو کہ سنساری آدمی کو چار طرح پر ایک کتھا پُران سننے اور دوسرے لوگون کا مرنا دیکھکر اپنی موت بچارنے اور تیسرے سادھو اور مہاتما لوگ برکت پُرشون کی سنگت کرنے اور چوتھے سنساری بیوہار جھونٹھا سمجھنے سے گیان پراپت ہوتا ہی لیکن کتھا کو پریم پورک سُنکر اُسمین بشواش رکھنا چاہیے ای اودھو میرے نرگُن روپ کے دھیان کرنے والون کو جیون مکت سمجھو اور اُنکا لچھن سُنو کہ وہ لوگ جس دھرم کرنے سے مجھکو پاتے ہین اُس کرم کا پھل مجھے دیکر کچھ چاہنا نہین رکھتے اور سنسار مین چار طرح کے بھکت ہوتے ہین ۔ ایک بیت پڑنے یا روگی ہونے سے میری بھگت کرتا ہی اور دوسرے گیان ملنے اور بھوساگر پار اُترنے کی اچھا رکھکر اور تیسرے درب اور سنتان اور سنساری سکھ ملنے کے واسطے میرا دھیان کرتے ہین چوتھے گیانی جو مجھکو پرمیشور جانکر بھکت کرتا ہی اور اُسکے بدلے کچھ اچھا نہین رکھتا اُسکو مین اُن تینون سے بہت پیارا جانتا ہون ای اودھو جگت اور تپ اور دان اور دھرم اور تیرتھ اور برت آدک شبھ کرم اچھے ہوتے ہین لیکن بھکت اور گیان کے برابر جس سے مجھے پیدا کرنے والا اور مالک جانتا ہی جگ آدک نہین ہوتے تم بھی گیان کی راہ سے سنساری چاہنا چھوڑکر میری بھکت رکھتے ہو اسلیے اپنی مکت ہونے مین کچھ سندیہ مت سمجھو سواے اسکے تھوڑا سا گیان مُکھ اور کہتے ہین سنو ۔ آدمی کو اپنی بڑائی کرنا اُچت نہ ہو کر اہنکار چھوڑ دینا چاہیے دیکھو ناک اور کان اور زبان اور آنکھ اور کھال

پانچ گیان اندری اور ہاتھ اور پانوں اور باکیہ اور لنگ اور گدا پانچ کرم اندری اور گیارھوان من ہو کر جو آدمی اُنکو سنساری سُکھ کی طرف لگاتا ہی اُسکو اگیان سمجھنا چاہیے اور گیانی کو اُچت ہی کہ اپنے من اور اندریونکو سنساری مایا سے برکت رکھکر میری طرف اور ٹھاکر پوجنے مین لگاوے اور سنسار کے آدا اور مدھ اور انت مین پرمیشور کا چرتر جانکر میری کتھا اور لیلا پریم سے سُنے اور جو چیز کھانے اور پہننے کے واسطے کسیطرح کی ملے اُسکو پہلے میرے نام پر آرپن کرکے پیچھے آپ کھائے اور پہنے اور جو تالاب اور باولی اور کنوان اور باغ وغیرہ دھرم کی راہ پر بنادے سب کا پھل مجھکو دیکر اپنے من مین اسبات کا ابھمان نکرے کہ یہ سب شبھ کرم مین نے کیا ہی۔ اتنی کتھا سنکر اودھو نے پوچھا کہ ای بیکنٹھ ناتھ تپ اور دان اور نیم اور سنجم کا حال برنن کیجیے اور گیانی کسکو کہتے ہین اور مورکھ کون کہلاتا ہی اور شبھ اور اشبھ کرم کرنے والے اور سورگ اور نرک جانے والے اور دھن وان اور کنگال اور داتا اور سوم کا حال بتلائیے یہ سُنکر شری کرشن بیکنٹھ ناتھ بولے کہ ای اودھو جیو ہنسا اور چوری آدک بُرے کرمون سے بچے رہکر سچ بولنا اور گرو اور بھگوان مین پریت رکھکر بید اور شاستر کی بات سچ ماننا اور بغیر مطلب کے بہت نہ بولنا اور سب جیوون پر دیا رکھنا یہ سنجم ہی اور ہاتھ اور پانوں مٹی سے ملکر دھونا اور اشنان اور سندھیا اور پوجا اور جپ اور تپ اور شرادھ اور تیرتھ اور برت کرنا یہ نیم کہلاتا ہی اور دان اُسکا نام ہی کہ برکت آدمی گرم چھوڑکر منسا باچا کرمنا سے کسی کا بُرا نہ چاہے اور گرہستھ آدمی کھانا اور کپڑا اور زمین اور سونا آدک چیز براہمنون کو دان کرے اور تپ یہ ہی کہ استری بھوگ کا سکھ چھوڑ دے اور گیانی وہ ہی کہ جو شاستر کے موافق راہ چلکر اپنی مُکت کا سوچ رکھے اور جو کوئی پرمیشور کو بھول کر اپنا تن پالن کرتا ہی اُسکو مورکھ سمجھنا چاہیے اور میرے بچن کے موافق سب کام کرنا اُتم راہ ہو کر اُسکے برخلاف چلنا کُمارگ جانو اور جو آدمی سنسار مین کسی چیز کی چاہ نہ رکھکر میرے چرنون کا دھیان پریم کے ساتھ کرتے ہین اُنکو سورگ مین پہونچنے والے سمجھو اور سنساری پریت رکھنے والے اور لوبھی اور جھوٹھے آدمی کو نرک کا جانیوالا سمجھو اور جو لوگ گیانی ہو کر میری بھکت سچے من سے کرتے ہین اُنکو دھن وان اور جسکو سنتوکھ نہ ہو اُسکو درِدری جاننا چاہیے اور جو کوئی مورکھ آدمی کو اپدیش کرکے اُسکے بھوساگر پار اُترنے کا سوچ رکھتا ہی اُسکو داتا سمجھو اور جو لوگ اپنے من اور اندریون کو نہین جیت کر اُنکے بس ہو رہے ہین اُنکو سوم سمجھنا چاہیے ای اودھو جو جو بات تمنے پوچھی اُسکا جواب ہمنے کہدیا جو کوئی ہمارا بچن سچ مانکر اُسیکا پرمان کریگا اُسکے واسطے سنسار اور پرلوک دونون جگہہ مین اچھا ہی۔

ادھیائے بیسوان

کہنا شری کرشن جی کا مایا چھوٹنے کی تدبیر اودھو سے

اودھو نے بنتی کیا کہ ای جدناتھ مین نے آپ سے سب گیان سنکر اُسکا ارتھ یہ سمجھا کہ سنساری مایا مین پھنسا بُرا ہو کر برکت رہنا اُتم ہی اس سے اُسکی کوئی تدبیر ایسی بتلائیے کہ جسمین آدمی سنساری مایا مین نہ پھنسے یہ بات سنتے ہی بیکنٹھ ناتھ نے کہا کہ ای اودھو ہمنے تین طرح کی راہ سنساری جیوون کے بھوساگر پار اُترنے کے واسطے تمکو بتلائی یعنی ایک گیان دوسرا کرم تیسری بھکت جس کو گیان ملا وہ سنساری موہ مین نہین لپٹتا اور جو سنسار کی پریت مین پھنسا ہی اُسکو شبھ کرم کرنا چاہیے اور جو لوگ من اپنا گیان کی طرف کچھ لگائے رہکر سنساری مایا مین لپٹے ہین اُنکو بھکت کرنا اُچت ہی جبتک میری کتھا سننے مین پریت نہو کر من اُسکا سنساری مایا سے

الگ نہووے تب تک شاستر کے موافق کرم کرتا رہے اور جو دھرم کرم سورگ جانے کیواسطے شاستر مین لکھے ہین وہ کرم کرتا رہے اور سنساری سُکھ اور سورگ جانیکی کچھ اِچھا نہ رکھے اُس کرم کرنے سے بنا اِچھا بھی وہ سُکھ ملیگا اسلیے آدمی کو چاہیے کہ آٹھون پہر پرمیشور کا دھیان رکھکر شُبھ کرم پہلے سے کرتا رہے جب تک ہاتھ اور پانون اور ناک اور کان آنکھ آدک سب اندریون مین سامرتھ رہتی ہی تب تک سب کرم اچھی طرح بن پڑتے ہین اور بڑھاپے مین اندریون کی طاقت گھٹ جانے سے کوئی کرم بدھ کے موافق بن نہین پڑتا اسلیے کبھی ایسا بچار کرنا نہ چاہیے کہ ابھی جوانی مین دنیا کے سُکھ کرلین بڑھاپے مین پرلوک کا سوچ کرلینگے اسواسطے کہ بدن آدمی کا درخت کی طرح ہی اور کال روپی لوہار وہ درخت کاٹنے کے واسطے دن رات اُسپر کلھاڑا چلاتا ہی نہ معلوم کسوقت یہ درخت روپی بدن گر پڑے گا اسلیے آدمی کو دنیا کی محبت سے الگ رہکر دن رات اپنی موت کو یاد رکھنا اور میرے چرنون کا دھیان کرنا اُچت ہی جس مین اُسکی مُکت ہو اب دوسرا گیان سنو۔ کہ ایکدرخت پر دو پنچھی جھونچھ لگا کر رہتے تھے جب اُس درخت کو لوہار کاٹنے لگا تب ایک پنچھی نے کہا کہ یہان سے اُڑ چلو دوسرا پنچھی بولا کہ بیٹھے رہو جسطرح اُڑ جانے والا پنچھی جیتا بچکر بیٹھے رہنے سے دُکھ پاتا ہی اُسی طرح آدمی سنساری مایا چھوڑ دینے سے مُکت اور اُسکے ساتھ لپٹے رہنے سے آواگون سے نہین چھوٹتا تیسرا گیان یہ ہی کہ آدمی کا تن ناو روپی جانکر گرو کو ملاح کے برابر سمجھنا چاہیے وہ ناو سمدر مین پڑی ہو کر ہوا روپی میرے چرنون کا دھیان اسکو کنارے پہونچانے والا ہی جو کوئی ناو روپی آدمی کا تن پاکر بھوساگر پار اُترنے کی تدبیر نہین کرتا اُسکو بڑا مورکھ اور آتم گھاتی جاننا چاہیے جب تک آدمی گیان کی راہ سے اپنے من کو کمارگ چلنے سے نہین روکتا تب تک اُسکو بہت طرح کے دُکھ ملتے ہین اسلیے من چنچل کو کرم کرنے سے دھیرے دھیرے روکے تو کچھ دن ایسا سادھن کرنے سے چت اُسکا برکت ہو جاتا ہی جب من آدمی کا برکت ہو کر میری طرف لگجاتا ہی تب پھر وہ سنساری مایا مین نہین لپٹتا اور ہر روز اُسکو میری بھکت زیادہ ہوتی جاتی ہی جو کوئی اپنے برن اور آشرم کا دھرم اور میرے چرنون مین پریت رکھکر من مین اس بات کا بشواش رکھتا ہی کہ ہر چرنون کا دھیان دھرنے کے پرتاپ سے سنساری مایا چھوٹ جائیگی وہ آدمی ضرور مکت پاتا ہی۔ اے اودھو بھوساگر پار اُترنے کے واسطے بھکت کے برابر دوسری تدبیر اُتم نہین ہی اور میرے بھکت مُکت کی بھی چاہ نہین رکھتے اور چارون طرح مُکت مجھ سے نہ لیکر بھکت کو اُس سے اچھا جانتے ہین جسپر مین کرپا کرتا ہون اُسیکو بھکت ملتی ہی اور برہما دک دیوتا اُسکے درشن کی چاہنا رکھتے ہین۔

ادھیائے اکیسوان

بھکت پیدا ہونے کا گیان کہنا شیام سندر کا اودھو سے

شیام سندر نے کہا کہ اے اودھو جو آدمی یہ سُمارگ بھکت اور گیان کا جو ہمنے تمسے کہا ہی چھوڑکر دوسری طرف من اپنا لگاتے ہین وہ کُکرم کرنے سے چوراسی لاکھ جون اور نرک مین بہت دُکھ پاکر آواگون سے نہین چھوٹتے جو لوگ آدمی کا تن پاکر پرمیشور کا بھجن اور اسمرن نہین کرتے اُنکو بڑا مورکھ اور ابھاگی سمجھنا چاہیے اور جو آدمی آٹھون پہر اپنا مرنا یاد رکھکر شاستر کے موافق اپنے برن کا دھرم رکھتے ہین سنسار مین اُنھین کا جنم لینا سپھل ہی اور اپنا دھرم چھوڑ دینے کے برابر دوسرا پاپ ادھک نہین ہی جیسا دھرم چارون برن اور چارون آشرم کے واسطے بید مین لکھا ہی ویسا کرم کرکے اپنے اچار اور چلن سے

رہے تو ہر روز گیان اور دھرم بڑھکر اُسکو میرے ملنے کی راہ دکھائی دیتی ہی اور نیم اور آچار دھنی اور کنگال دونون سے بنھ سکتا ہی مقدو والا مل اور موتر کرکے دوسری دھوتی پہن لے اور کنگال آدمی جسکے پاس دوسرا کپڑا نہ ہو وہ گیلی دھوتی پہنکر اپنا نیم رکھے اور سوکھا اناج ہوا لگنے سے پوتر رہتا ہی چانڈال کے چھونے سے بھی اشدھ نہین ہوتا اور سوتی کپڑا دھونے سے پوتر ہوکر ریشمی کپڑے کو جب تک پہنکر دشا پھرنے نہ جائے اور بھوجن کرتے وقت اور سوتک مین نہ پہنے تب تک وہ شدھ رہتا ہی اُسکو دھونے کی ضرورت نہین اور تانبے اور پیتل کا برتن کھٹائی اور راکھ کے مانجنے اور چاندی دھونے اور سونا ہوا لگنے سے پوتر ہوتا ہی جو کسی برتن یا کپڑے مین مل اور موتر لگ جائے تو جب تک اُسکی دُرگندھ اور رنگ نہ چھوٹے تب تک وہ پوتر نہین ہوتا اور بدن آدمی کا ہر روز اسنان اور سندھیا اور ترپن اور ہوم کرنے سے شدھ رہتا ہی اور گیانی آدمی کو سب چیز ٹھاکر جی کو بھوگ لگا کر بھوجن کرنا چاہیے بغیر بھوگ لگائے کوئی چیز کھانا اپنے مالس کے برابر ہوتا ہی اور آدمی کو بھوجن بناتے وقت اپنا نام لینا اُچت نہو کر یہ بات کہنا چاہیے کہ ٹھاکر جی کے بھوگ لگانے کے واسطے رسوئی تیار کرو اسطرح کا ابھیاس رکھنے سے سب پاپون کی جڑ آہنکار چھوٹ جاتا ہی اور اگیان بالک کو نیم اور آچار رکھنا اچت نہو کر پانچ برس کی عمر تک کچھ پاپ اور پن کسی بات کا اُسکو نہین لگتا اور چھٹوین برس سے لیکر بارہ برس کی عمر تک کچھ ہتیا ہو جائے تو اُسکا پرائشچت مانا اوپنا کو کرنا چاہیے اسکے بعد جو کچھ پاپ کرے تو اُسکا پرائشچت آپ کرنا چاہیے اور بپت پڑنے سے کوئی ادھرم کرکے بھی اپنا پیٹ پالے تو دوش نہین لگتا اور سامرتھ رکھکر دھرم چھوڑ دینے مین پاپ ہوتا ہی جسطرح سب دھرمونکا بچار رکھنا برہمن اور چھتری اور بیش اُتم برن کو اچت ہوکر نیچ ذات کیواسطے کچھ آچار اور بچار نہین رہتا اسیطرح کوٹھے پر سونے والے آدمی کو نیچے گرنیکا ڈر ہوکر زمین پر سونے والا گرنے سے نہین ڈرتا اسلیے جہانتک ہو سکے اپنے کو ادھرم کرنے سے بچائے رہے جتنا پاپ کم کریگا اُتنا اُسکے واسطے ہر روز اچھا ہوگا جو لوگ سُندر استری دیکھنے اور عطر وغیرہ سونگھنے اور اچھا بھوجن کھانے اور کومل سیجیا پر سونے سے خوش ہوکر سب طرح کا سُکھ چاہتے ہین اُنکو سوائے دُکھ کے کچھ سُکھ نہین ملتا اور سنساری چاہنا جو سب دُکھون کی جڑ ہی چھوڑ دینے والے بہت خوش رہتے ہین جسطرح سنسار مین چاہنا سبکو دُکھ دیتی ہی اُسیطرح سورگ مین بھی تین چیزین دُکھ دینے والی ہین ایک تو یہ کہ دوسرونکو اپنے سے اونچے سنگھاسن پر بیٹھے دیکھکر ڈاہ پیدا ہوتا ہی دوسرے اپنے برابر بیٹھنے والے سے جھگڑا ہوتا ہی تیسرے نیچے بیٹھنے والونکو اپمان کی راہ سے چھوٹا سمجھنا۔ اسلیے سورگ کی بھی اچھا رکھنا نہ چاہیے جو آدمی سنساری سُکھ اور سورگ کی چاہ نہ رکھکر ہر چرنون مین دھیان لگائے رہتے ہین وہ مہاپرلے تک میرے بیکنٹھ استھان مین سکھ بھوگ کر دوسرا جنم نہین پاتے ای اودھو جو لوگ مجھکو پرمیشر جانکر ایک مرتبہ بھی سچے من سے میرا سمرن اور دھیان کرتے ہین اُنکو مین نہین بھولتا اسلیے آدمی کو اُچت ہی کہ شاستر کے موافق اپنا دھرم رکھکر میرے چرنون مین پریت لگائے رہے۔

ادھیاے بائیسوان

شری کرشن جی کا تتون کا حال بیان کرنا

اودھو نے اتنی کتھا سُنکر کہا کہ ای بیکنٹھ ناتھ مین نے چوبیس تتون کا حال سُنا لیکن بعضے رکھیشور تین اور کوئی چھ اور بعضے نو اور کوئی گیارہ تتو کہتے ہین اسکا بھید برنن کیجیے جسمین میرا سندیہ چھوٹ جائے شیام سُندر نے کہا کہ ای اودھو

سنساری مایا سے جوگی اور رکھیشور کوئی نہین بچکر جو بات کہتے ہین وہ سچ مانو میری مایا بیاپنے سے جوگی اور رکھیشور کو بھی بہت راہ دکھلائی دیکر جب تک وہ میرے بھید کو نہین پہونچتے تب تک من اُنکا ایک بات پر استھر نہین رہتا جسنے گیان کی راہ سے مجھکو پہچانا اُسکے من سے سب بھید چھوٹ جاتے ہین جبتک میری مایا کے تین گُن ستوگُن اور رجوگُن اور تموگُن برابر رہتے ہین تب تک سنسار کی رچنا نہین ہوتی ان تینون کے گھٹنے اور بڑھنے سے جگت کی اُتپت ہوتی ہی اور نو تتو جو تمنے سُنے تھے اُنکے نام یہ ہین پرش مہت تتو آہنکار آکاش باؤ اگن جل پرتھوی مایا اور گیارہ تتو جو سُنے ہین اُنکو کھال آنکھ ناک کان زبان پانچ گیان اندری اور پانون اور ہاتھ اور لنگ اور گدا اور باک پانچ کرم اندری اور گیارھوان من سمجھنا چاہیے بدن کی کھال سے ٹھنڈھا اور گرم اور سخت اور نرم معلوم کرنا اور آنکھون سے دیکھنا اور ناک سے سونگھنا اور کان سے سننا اور زبان سے کھٹے میٹھے کا مزہ پانا اور ہاتھ سے شبھ اشبھ کرم کرنا اور پانون سے چلنا اور لنگ سے استری کا سُکھ بھوگنا اور گدا سے مل کا نکالنا اور باک سے بولنا اور من کی اچھا سے سب کام ہوتے ہین - اے اودھو سب اندریون اور آہنکار اور مہت تتو سے سنسار پیدا ہوتا ہی - اور چھ تتو جو کہتے ہین اُنمین پرتھوی جل اگن باؤ آکاش پانچ بھوت آتما اور چھٹھوان پرماتما پرش کو جانو جب تک آدمی میری مایا مین پھنسا ہی تب تک اُسکو لاکھون طرح کے بھرم لگے رہتے ہین اور جب اُس نے میری مایا سے الگ ہوکر مجھکو اپنا مالک جان لیا تب پھر من اُسکا دوسری طرف نہین لگتا وہ سب جیوون مین میرا پرکاش برابر دیکھتا ہی یہ سب بکھیڑا من کا ہوکر آدمی سنساری مایا مین لپٹنے سے مجھکو نہین پہچانتا اور اپنے من کو میری طرف لگانے سے بھوساگر پار اُتر جاتا ہی اے اودھو آدمی مرتے وقت جسطرف من اپنا لگاتا ہی مرنے کے پیچھے وہی تن اُسکو ملتا ہی اور ہر چرنون کا دھیان کرنے سے آنتہ کرن شدھ ہوکر بیکنٹھ مین پہونچتا ہی جو لوگ اپنا بدن موٹا کرنے کے واسطے جیوون کو مار کر کھاتے ہین اُنکو ضرور نرک باس ہوکر چوراسی لاکھ جون بھوگنا پڑتا ہی دیکھو سوتے وقت بدن ایک جگہ پڑا رہکر من کئی جگہ گھومنے سے بہت طرح کا سپنا دیکھتا ہی اور جاگنے مین بھی من ہزارون کوس دوڑ جاتا ہی اسلیے من کو بدن سے الگ سمجھنا چاہیے جسنے مایا روپی برہمانڈ بنایا ہوا سمجھ کر من بس مین کر لیا اُسنے اندری آدک سب کو جیت لیا اور اپنے من کے بس مین رہنے والے آدمی سنساری مایا مین لپٹ کر خراب ہوتے ہین اور آتما مین میرا پرکاش شدھ رہکر کچھ نہین کرتا لیکن اسکو بھی مایا کے ساتھ پھنسکر سنسار پیدا کرنا پڑتا ہی اور من ستوگُن سے ملکر رکھیشور اور دیوتا اور رجوگُن سے ملکر دیت اور آدمی اور تموگُن کے ساتھ ملکر بھوت پریت اور پشو آدک کو پیدا کرتا ہون جسطرح مکڑی اپنے منھ سے جالا نکالکر کھا لیتی ہی اسی طرح مین بھی اپنی شکت سب جیوون مین رکھکر مرنے کے پیچھے کھینچ لیتا ہون جیسے بہتی ہوئی ناؤ پر چڑھنے سے کنارے کے درخت چلتے ہوے دکھلائی دیتے ہین اور گھومتے وقت پرتھوی اور آکاش گھومتا ہوا معلوم پڑتا ہی ویسے سب کرم شبھ اور اشبھ سنسار کے میری مایا اور اچھا سے ہوکر آدمی ایسا جانتے اور کہتے ہین کہ یہ کام ہمنے کیا اسلیے گیانی آدمی کو اپنا پرلوک بنانے کے واسطے کام اور کرودھ اور من آدک کو اپنے بس رکھکر کسی کے گالی دینے سے بُرا ماننا نہ چاہیے -

ادھیائے تیئیسوان

برنن کرنا شری کرشن جی کا اتہاس ایک براہمن کا اودھو سے

اودھو نے یہ سب گیان سُنکر شری کرشن جی نے کہا کہ اے مہا پربھو یہ بات بہت کٹھن ہی کہ گالی اور کٹھور بچن سُنکر چھما کرے
شری کرشن جی نے کہا کہ اے اودھو تم سچ کہتے ہو نیز اور تلوار کا گھاؤ مرہم لگانے سے اچھا ہو جاتا ہی لیکن کٹھور بات کہنے سے جو
گھاؤ کلیجے مین پڑجاتا ہی وہ کسیطرح نہین مٹتا لیکن یہ سب بات من کے کارن سے ہوتی ہی جسنے اپنے من اور آہنکار کو بس مین
کرلیا اُسکو ان باتون کا دکھ نہین ہوتا وہ سب جیوون مین پرمیشور کا چمتکار برابر دیکھکر سب باتون کو پرمیشور کی اچھا پر سمجھتا ہی
اور جو لوگ اپنی اندری اور من کے بس ہو رہے ہین اُنکو دُربچن کہنے سے کرودھ پیدا ہوتا ہی اس بات پر ایک اتہاس کہتے ہین
من لگا کر سنو۔ جبین شہر مین ایک براہمن بڑا دھن والا بیاپار کرنے والا رہتا تھا وہ ایسا سوم اور لوبھی اور کامی اور کرودھی
تھا کہ اُسنے کبھی اپنے ذات بھائی اور سادھ اور براہمن آدک کو اپنے منھ سے بھوجن کرنے کیواسطے نہین کہا اور ایک کوڑی کے
واسطے دوست کا بھی دشمن ہو جاتا تھا اور اپنے کھانے اور پہرنے مین بھی سوم پن رکھتا تھا اسلیے اُسنے بہت روپیہ جمع کیا
لیکن سوم ہونے سے سب پروار والے اور استری اور پتر بھی اُس سے دشمنی رکھتے تھے سنساری آدمی کے پاس روپیہ ہونے سے
آتما اور پروار اور دیوتا اور پتر اور اتتھ کو سکھ ملتا ہی یہ پانچون اُس براہمن کے دشمن تھے جب وہ بوڑھا ہو گیا اور بیاپار کرنیکی
سامرتھ اُسمین نہ رہی تب اُنھین پانچون کے شاپ سے آگ لگنے اور چور کے چرا لیجانے اور راجا کے لوٹنے اور قرضدارون
کے ہضم کر لینے سے سب مال اُسکا جاتا رہا اور جو دولت زمین مین گاڑی تھی وہ بھی مل گئی جب وہ براہمن سب دھن اپنا کھو کر
بنا بھوجن کے دُکھی ہوا اور ذات بھائی والے لوگ اُسکو بے آدر کرنے لگے تب ایکدن بیٹھے بیٹھے اُسنے اپنے من مین بچار کیا کہ
دیکھو مین نے اتنا روپیہ اکٹھا کرکے کوئی دھرم اور کرم پرلوک بنانیکے واسطے نہین کیا اور نہ خرچ کرکے سنساری سکھ اُٹھایا سوم کا
مال اسیطرح اکارتھ جاتا ہی اور ترشنا رکھنے سے سب گن آدمی کا ناس ہو کر جس نہین رہتا جسطرح خوبصورت آدمی کے منھ پر
کوڑھ کا داغ ہونیسے سب خوبصورتی اُسکی خراب ہو جاتی ہی اسیطرح لوبھی آدمی تیج سے رہت ہو کر کوئی اُسکو اچھا نہین کہتا
دیکھو جس دھن کو لوگ اچھا جانتے ہین وہ ایسا بُرا ہوتا ہی کہ پہلے بیاپار کرتے وقت اپنے اور بیگانے کے ساتھ دشمنی کرنے اور
جھونٹھ بولنے سے ملتا ہی اور رات اور دن اُسکی رچھا کرنے مین چور اور ڈاکو اور راجا اور ذات بھائی کا ڈر لگا رہنے سے اچھی
طرح نیند نہین آتی جسمین کوئی لے نہ جاوے اور روپیہ ملنے سے بیشیا گمن یعنی تماش بینی اور جوا اور جیو ہنسا اور ذات بھائیون سے
ابھمان پیدا ہو کر بہت طرح کے پاپ کرنے مین آتے ہین جس کارن دنیا مین بدنامی اُٹھا کر مرنیکے پیچھے نرک بھوگنا پڑتا ہی
پرمیشور نے بہت اچھا کیا جو میرا سب دھن جاتا رہا جس دولت مین اتنے اوگن بھرے ہین اُسکو پا کر اچھے کام مین خرچ
کر ڈالنا چاہیے روپیہ اکٹھا کرنے سے سوائے دُکھ کے سکھ نہین ملتا ہی چارون کی زندگی مین مایا روپی درب اور استری کے
واسطے بہت آدمیون سے دشمنی کرنا نہ چاہیے جو لوگ بھرت کھنڈ مین آدمی کا تن پا کر درب اور استری اور پترون کی پریت
مین پھنسکر خراب ہوتے ہین اُنکا سنسار مین جنم لینا بیکار ہی اور اُنکو بڑا مورکھ سمجھنا چاہیے دیوتا لوگ یہ اچھا رکھتے ہین کہ

بھرت کھنڈ مین ہمارا جنم آدمی کے تن مین ہوتا تو اُس بدن سے جتنی بڑی پدوی کو چاہتے پہونچ جاتے اور اب بڑھاپا آنے اور اندریون کی طاقت گھٹ جانے سے مین کچھ شبھ کرم نہین کرسکتا اسلیے اب جتنے دن میرے جینے مین باقی ہین اُتنے دن اپنی آتما کو کچھ دُکھ دیکر پرمیشور کے اسمرن اور دھیان مین خوش رہون ایسا بچارتے ہی اُسنے برکت ہوکر سنیاس لے لیا اور ایک جگہ بیٹھ کر پرمیشور کا بھجن اور اسمرن کرنے لگا جب وہ براہمن شہر مین بھیکھ مانگنے جاتا تھا تب شہر کے لوگ اُسکو پہچانکر پچھلی بات یاد کرکے بہت دُکھ دیتے تھے کوئی گالی دیکر اُسپر تھوک دیتا تھا اور کوئی ڈنڈ کمنڈل چھین کر اور اُسکو رسّی سے باندھکر کہتا تھا کہ یہ بڑا سوم اور کپٹی ہوکر اب اگلا بھگت بنا ہی۔ اے اودھو اسیطرح وہ براہمن بہت دُکھ پانے پر بھی کسی سے کچھ بُرا نہ مانکر اپنے من مین سمجھتا تھا کہ مجھے کوئی دیوتا اور آدمی اور نوگرہ اور جاڑا اور گرمی اور برسات کچھ دُکھ نہین دیتے سب دُکھ اپنی قسمت اور اپنے من سے ہوتا ہی جیسے سنساری آدمی اپنا من چلائمان ہونیسے اچھا اور بُرا کرم کرتے ہین ویسا دُکھ اور سُکھ اُنکو بھوگنا پڑتا ہی جسنے اپنا من بس مین کرلیا اُسکو کوئی دُکھ نہین ہوتا اور جگت اور تپ آدک کرنیکا کام نہین رہتا لیکن یہ من چنچل زبردست دشمن جلدی بس مین نہین آتا من کے کارن ہمیشہ سے دوست اور دشمن ہوتے آئے ہین اور من کے روک لینے سے کوئی دوستی اور دشمنی نہین رکھتا من کا بچارا ہوا ست ہوتا ہی اور بدن کا کیا کچھ نہین ہوسکتا کسواسطے کہ آدمی اپنی استری کو بدن سے لپٹاتا ہی اور اپنی بیٹی کو بھی گلے لگاتا ہی لیکن من کے کارن استری کو لپٹاتے وقت کا مدیوستا ہی اور اپنی بیٹی کے گلے لگاتے وقت کا مدیو نہین جاگتا جسنے اپنا من بس مین نہین کیا اُسکا دھرم اور کرم کرنا بیرتھا ہی اسلیے من کو سنساری مایا سے روک کر ہر چرنون مین لگانا اُچت ہی۔

	دوہا	
من کے ہارے ہار ہی		من کے جیتے جیت
پربرہم کو پائیے		من ہی کی پرتیت

اے اودھو وہ براہمن اپنے من کو روک کر ایسا گیانی ہوگیا کہ دوست اور دشمن کو برابر سمجھکر کسی کے گالی دینے اور مارپیٹ کرنے سے کرودھ نہین کرتا تھا اسیطرح گیان من مین رکھکر مرنے کے پیچھے مکت پدوی پر پہونچا۔ اس ادھیاے کو سچے من سے کہنے اور سننے والے اپنے من اور کام اور کرودھ آدک کے بس نہ ہوکر بھوساگر پار اُتر جاوینگے۔

ادھیاے چوبیسوان۔ کہنا شری کرشن جی کا حال آدپرش اور مایا کا

شری کرشن جی نے کہا کہ اے اودھو آتما پرش اور مایا کا حال الگ کرکے کہتا ہون سنو۔ جہان آتما پرش نرنکار روپ ہی وہان بانی اور من پہونچنے کی سامرتھ نہین رکھتے جب اُس پرش کو سنسار پیدا کرنے کی اچھا ہوتی ہی تب وہ پہلے اپنی مایا کو جسکو پرکرت بھی کہتے ہین پیدا کرتے ہین اُسی مایا سے ساتوک اور رجس اور تامس تین گُن پرکٹ ہوتے ہین جب تک تینون گن برابر رہتے ہین تب تک کوئی جیو پیدا نہین ہوتا اور اُنکے گھٹنے اور بڑھنے سے سنسار کی رچنا ہوتی ہی اور میرا پرکاش مایا مین ملا رہنے سے مہت تتو پرکٹ ہوکر اُس سے آہنکار پیدا ہوتا ہی اور آہنکار سے بیکارک اور تامس اور تجس پرکٹ ہوتے ہین بیکارک سے پنچ بھوت اور تامس سے گیارہ اندری اور تجس سے گیارہ دیوتا اندریون کے مالک پیدا ہوکر جبتک یہ سب الگ رہتے ہین

تب تک برہمانڈ پرش پرکٹ نہین ہوتا جبکہ میری شکت سے یہ سب چیزین اکٹھا ہو جاتی ہین تب برہمانڈ پرش پیدا ہو کر بہت مدت تک پانی مین شیش ناگ پر شین کرتے ہین اور وہ برہمانڈ روپ میرا ہو کر اُس روپ کی ناجھ سے ایک پھول کمل کا نکلتا ہی اُس کی ڈار سے برہما پیدا ہو کر تپ کر کے رجوگن سے سب جیو پیدا کر کے تینون لوک کی رچنا کرتے ہین دیوتا لوگ سورگ لوک مین اور دیت اور دانو آدک پاتال لوک مین اور منکھ آدک مرت لوک مین رہکر اپنے کرم کے موافق سورگ اور نرک کا دکھ اور سکھ بھوگتے ہین اور برہما کے ایک دن مین چودہ اندر بدل جاتے ہین جب برہما دن کے آخر ہو جانے پر شام کیوقت سو جاتے ہین تب کوئی لوک نہین رہتا جب برہما صبح کے وقت اُٹھکر رچنا کرتے ہین تب پھر سب لوک اور سنسار پرکٹ ہو جاتا ہی اور برہما کے مرنے کے پیچھے سوائے پانی کے اور کچھ نہین رہتا پرتھوی پانی مین اور پانی اگن مین اور اگن بایو مین اور بایو آکاش مین اور آکاش اہنکار مین اور اہنکار مہت تتو مین اور مہت تتو مایا مین ملکر وہ سب میرے نرنکار روپ مین ملجاتے ہین ۔

ادھیائے پچیسوان

رجوگن اور ستوگن اور تموگن کا لچھن برنن کرنا شری کرشن جی کا اُدھو سے

شری کرشن جی نے کہا کہ اے اودھو اب ہم ستوگن اور رجوگن اور تموگن کا لچھن کہتے ہین سنو کہ جو آدمی من مین دیا رکھکر اپنی اندریون کے بس مین نہووے اور اچھا اور بُرا کرم کرنے کا بچار کیا کرے اور کسی کے گالی دینے سے بُرا نہ مانکر پرمیشور کا اسمرن اور دھیان کرتا رہے اور سچ بولکر سبھاؤ مین دھیرج رکھے اور سب باتونکو یاد اور من مین سنتوکھ رکھکر کسی چیز کی چاہنا نہ کرے اور ٹھاکر پوجا اور سیوا مین من لگائے رہے یہ لچھن ستوگن کے ہین ۔ اور جو کوئی سُندر استری اور اچھا گہنا اور کپڑا اور مکان اور باغ وغیرہ سنساری سکھ کی چاہنا رکھکر ابھمان سے کسی کا کہنا نہ مانے اور جو اچھا کرم کرے اُسمین اپنا نام چاہے اور ہمیشہ طاقت اور دولت بڑھانے کی تدبیر کرتا رہے اُسکو رجوگن سمجھنا چاہیئے کہ جو آدمی کرودھ اور لوبھ بہت رکھے اور جھوٹھ بولا کرے اور جیو ہنسا کرے اور کُکرم کرنے اور مانگنے مین بے شرم ہو کر لوگون کے ساتھ جھگڑا کرتا رہے اور آٹھون پہر اُس مین بھرا رہکر بہت سودے یہ لچھن تموگن کے ہین اور سب چیز کو اپنی سمجھنا اور میرا تیرا بچارنا اور اپنے کو جاننا یہ بات تینون گُن ملنے سے ہوتی ہی لیکن میرا بھجن اور دھیان کرنے والے کو ستوگن کے پرتاپ سے کچھ چاہنا نہین رہتی اور تینون گُن آٹھون پہر برابر نہ رہکر گھٹا بڑھا کرتے ہین ۔ ستوگن بہت ہونے سے من مین خوشی اور گیان پیدا ہوتا ہی اور رجوگن بڑھنے سے سنساری سکھ کی چاہنا ہوتی ہی اور تموگن بہت ہونیسے چنتا اور کرودھ اور نیند اور آلس بڑھکر جیو ہنسا اور ادھرم کرنے کو من چاہتا ہی جاگنا ستوگن اور سونا اور سپنا دیکھنا رجوگن اور اُداس ہو کر چنتا مین بیٹھے رہنا تموگن کے لچھن ہین تھوڑا کھانا ساتوکی اور اچھا پدارتھ بھوجن کرنے کے واسطے ڈھونڈھنا راجسی اور بھوکھ سے بہت کھانا تامسی جاننا چاہیے اور آتما تینون گنون سے ملا اور سب سے الگ رہتا ہی اور ستوگن سوبھاؤ والے سورگ کا سکھ بھوگتے ہین اور رجوگنی آدمی اپنے کرم کے موافق دکھ اور سکھ بھوگ کر جنم اور مرن سے نہین چھوٹتے اور تموگنی لوگ پشو آدک چوراسی لاکھ جون مین پیدا ہو کر اپنے کرم کے موافق نرک مین دُکھ پاتے ہین اور سنسار سے برکت ہونے اور میرے چرنون کا دھیان اور بھگت کرنے والے ہمارے پاس بیکنٹھ مین پہونچتے ہین اور

اگر ہستھی چھوڑ کر بن مین رہنا ستوگن اور شہر اور گرہستھی مین رہکر سنساری سکھ کی چاہ رکھنا اور مدرا پینا اور جوا کھیلنا اور پر استری گمن کرنا اور بری سنگت مین بیٹھنا تموگن اور دیو استھان پوجکر تیرتھ جاترا مین رہنا نرگن کے لچھن ہین اور گیان چرچا رکھنا ساتوگی اور شرادھ آدک سنساری کرم کرنا راجسی اور جیو ہنسا اور پاپ آدک کرنا تامسی اور میری پوجا اور جپ مین لگے رہنا نرگن دھرم سمجھنا چاہیے اے اودھو اسی طرح سب باتون مین ستوگن اور رجوگن اور تموگن کے لچھن ہوکر کوئی جیوان تینون گنون سے باہر نہین ہے ان تینون سے الگ ہوکر میری پوجا اور نرگن بھکت کرنیوالے میرے پاس پہونچتے ہین۔

ادھیائے چھبیسوان

کہنا شری کرشن کا وہ گیان اودھو سے جو راجا پرورواکو گندھرب لوک مین ہوا تھا

شیام سندر نے کہا کہ اے اودھو جسکو میرے ملنے کی چاہ ہو وہ آدمی کبھی لمپٹ اور لوبھی اور جواری اور سنساری پریت رکھنے والے اور اپنا بدن پالنے والے اور ادھرمیون کی سنگت اور پریت نہ رکھے ایسے لوگونکی سنگت کرنیسے بھی نرک بھوگنا پڑتا ہے ایسے سادھ اور مہاتما اُنکا ست سنگ کرنا چاہیے جس سے ہر چرنون مین پریت پیدا ہو جسطرح راجا پرورداا اُرسی اُپسرا کی پریت مین پھنسکر خراب ہوا تھا اُسیطرح سنساری لوگ استری اور لمپٹ کے پاس بیٹھکر اپنا پرلوک بگاڑ دیتے ہین اے اودھو تم اُن لوگونکی سنگت کبھی مت کرنا اتنی کتھا سنکر اودھو نے پوچھا کہ اے ترکھون پت راجا پرورداکا حال کسطرح پر ہے یہ بچن سنکر مرلی منوہر نے کہا کہ اے اودھو جسطرح راجا پرورداالانام استری سے پیدا ہوکر اُرسی اپسرا کے واسطے گندھرب لوک مین جا بسا تھا وہ سب کتھا نوین اسکندھ مین لکھی ہے اب اُسکے گیان ملنے کا حال سنو کہ جب راجا پرورداا نے گندھرب لوک مین رہکر ہزارون برس اُرسی کے ساتھ بھوگ اور بلاس کیا اور من اُسکا نہین بھرا تب میری اچھا سے ایک دن اُسنے گیان کی راہ سے اپنے من مین بچار کیا کہ اتنے دن کامدیو کے بس ہوکر مین نے سنساری سکھ اُٹھایا لیکن میری اندریون کی اچھا پوری نہ ہوئی جسطرح آگ مین گھی ڈالنے سے آگ کی لپٹ بڑھتی جاتی ہے اُسیطرح اندریونکو جتنا بہت سکھ دیو اُتنی چاہنا بڑھکر کبھی سنتوکھ نہین ہوتا دیکھو مین بدھ کا بیٹا ایسا گیانی اور پرتاپی راجا ہوکر اُرسی کے جاتے وقت اُسکے پیچھے اسطرح ننگا اُٹھ دوڑا جسطرح گدھا کام کے بس ہوکر گدھی کو کھدیڑے جاتا ہے اور اُسنے مجھکو ایسا بس مین کرلیا کہ جیسے نٹ لوگ بندر کو اپنے بس کرلیتے ہین اور مین اُسکے بھوگ اور بلاس مین لپٹ کر ایسا اندھا ہوگیا کہ مجھکو کسی چھوٹے بڑے کی شرم نہ رہکر دن رات گذرنے کی بھی کچھ خبر نہ رہی اور ساتون دیپ کے ہزارون راجا جو میرے آدھین تھے اس میرے اگیان پر ہنسنے لگے سچ ہے کامی پرش استری کے بس ہو جاتے ہین اُنکو اپنا بھلا اور بُرا دکھلائی نہ دیکر اُن کا تیج اور بل اور گیان اور دھرم کچھ نہین رہتا دیکھو مانس کی پتلی پر جسمین مل اور موتر اور لہو آدک بھرا رہکر سب دروازون سے اشدھ بست نکلتی ہے مین ایسا دیوانہ ہوگیا کہ جہان اندر آدک دیوتا میرے ساتھ لڑنے کی سامرتھ نہین رکھتے تھے وہان ایک استری نے جیت کر میرا ابھمان توڑ دیا اور مین اُسکی پریت مین پھنسکر ایسا اپنے کو بھول گیا کہ اُرسی کے سمجھانے پر بھی مجھکو کچھ گیان نہ ہوا دیکھو جس بدن کو ماتا اور پتا اور استری اور بھوجن دینے والا مالک اور کال چکر موت اپنا سمجھتے ہین وہ بدن مرنے کے پیچھے کچھ کام نہین آتا اور پھر اُسکو کوئی ایک دن گھر مین نہین رکھتا اسلیے آدمی کو چاہیے

کہ پہلے سے سنساری مایا چھوڑ کر ہر چرنون مین دھیان لگا کر مکت پدوی پاوے اہی اودھو استری مین من لگائے رہنے سے جگت اور تپ اور تیرتھ اور برت اور دان اور دھرم وغیرہ کا کرنا کچھ فائدہ نہین دیتا اور بغیر ست سنگ کے گیان نہین ملتا اور جو لوگ اپنے اگیان سے سنسار روپی سمندر مین غوطہ کھا رہے ہین اُنکو بھوساگر پار اُترنے کے واسطے ست سنگ نادروپی سمجھنا چاہیے گیا بی اندھے کو ست سنگ آنکھ کے برابر ہی جسطرح ماتا پتا اپنے بیٹے کا بھلا چاہتے ہین اُسیطرح سنساری آدمی کے بھلے کے واسطے ست سنگ ہوتا ہی جب ست سنگ کرنے سے آدمی کو گیان پراپت ہو کر اپنے بدن اور استری آدک کی پریت چھوٹ جاتی ہی تب وہ برکت ہو کر ہر چرنون مین دھیان لگانے سے مکت ہوتا ہی جب تک مایا روپی درب اور استری کی ترشنا نہین چھوٹتی تب تک سینے مین بھی گیان نہین ملتا سنساری آدمی کو دُکھ سے چھڑانے والی کیول میری بھکت اور میری شرن ہی اس سے اُتم دوسری تدبیر نہین ہی اسلیے دھن چاہنے والے کو دھرم کرنا اچت ہی اور جو نرک جانے سے ڈرتا ہو وہ ست سنگ مین بیٹھے تو اُسکو گیان ملکر مکت ملیگی برکت پرش اور سنت مہاتما کو میرا ہی روپ سمجھنا چاہیے ۔

ادھیائے ستائیسوان ۔ کہنا شری کرشن جی کا اودھو سے بدھ پوجا آدک کی

اودھو نے اتنی کتھا سنکر بنتی کیا کہ اہی دینا ناتھ برہم چاری اور بان پرستھ کا دھرم اور جوگ اور تپ آدک بہت کٹھن ہی اور بنا تمھاری پوجا کے بدن پوتر نہین ہوتا اور برہما اور نارد اور برہسپت اور بیاس جی نے بید اور شاستر مین بہت سی تدبیرین لکھی ہین سو دیا کر کے اپنی پوجا کی بدھ جسکے کرنے سے سنساری لوگ بھوساگر پار اُتر جاتے ہین برنن کیجیے یہ سُنکر شری کرشن مہاراج بولے کہ اہی اودھو میری پوجا کا انت نہین ہی لیکن مین تھوڑا سا حال اُسکا کہتا ہون سنو کہ ایک بدھ میری پوجا کی بید مین اور دوسری تنتر شاستر مین لکھی ہی آدمی کو چاہیے کہ پرات سمے اُٹھکر میرے اور گرو کے چرنون کا دھیان کرے پھر اسکو دشا اور داتون اور اسنان اور سندھیا اور ترپن اور جپ کرنے سے سچت ہو کر میرا سگن روپ پوجنا چاہیے اور میری آٹھ مورت اسطرح سے کہ ایک پتھر اور دوسری کاٹھ اور تیسری سونا اور چوتھی چاندی اور پانچوین پیتل اور چھٹوین تانبا اور ساتوین زمین پر چبوترہ وغیرہ اور آٹھوین مٹی کا سوروپ بنا کر پوجا اور دھیان کرے اور سوائے اسکے رتن اور کاغذ اور دیوار شیشہ پر تصویر کھینچکر جسطرح ہو سکے میری پوجا کرنا اُچت ہی اور دو طرح کی مورت میری ہوتی ہی ایک چل مورت اور دوسری اچل مورت ۔ ٹھاکر جی کی مورت جو سنگھاسن پر سے اُٹھا کر اسنان کرا کے پھر سنگھاسن پر بیٹھال کے پوجتے ہین اُسکو چل مورت سمجھنا چاہیے اور جو مورت ٹھاکر دوارے اور شوالے آدک مندرون مین استھاپن کر دیتے ہین اور پھر وہ اُٹھ نہین سکتی اُسکو اچل مورت سمجھنا چاہیے چل اور اچل دونون مورت کو اسنان کرانے اور چندن لگانے کے پیچھے گہنا اور کپڑا پہنا کر دھوپ دیپ پھول مالا اور تلسی دل اور نیبید سے پوجا کر کے عطر لگانا اور درپن دکھلانا چاہیے اور تصویر کی مورت کو اسنان کرنا اُچت نہ ہو کر کپڑے سے پونچھکر پوجن کرنا اُچت ہی اور پرتھوی پر چبوترہ آدک بنا کر اُسمین پہلے میرا دھیان کر کے بدھ پورب پوجنا چاہیے اور جو کوئی مانسی پوجا کیا چاہے وہ اپنے من مین میرے روپ کا دھیان کر کے جسطرح مورت کو پوجتے ہین اُسیطرح دھوپ دیپ نیبید آدک سے دھیان مین پوجا کرے اور میری پوجا کرتے وقت دھیان سُدرشن چکر اور گدا اور پدم اور پانچ جنیہ شنکھ اور کھڑگ

اور دھنکھ اور بان اور ہل اور موسل میرے ہتھیار اور بجنتی مالا اور نند اور سُنند اور پن اور سیل اور گرڑ اور بشوک سین اور سنا بھ نو دیا رکھ اور درگا دیبی اور گنیش اور بید بیاس اور اندر آدک دیوتون کا کرنا چاہیے اور جتنی چیزین بھوجن کی اپنے کو بہت پیاری ہون اُنکو بنوا کر ٹھاکرجی کا بھوگ لگاوے جو ہر روز سب طرح کا بھوجن تیار نہ ہو سکے تو ان کوٹ وغیرہ پرب کے دن ضرور چھتیس ۳۶ بنجن ٹھاکرجی کے بھوگ کے واسطے بنانا اُچت ہی اور جو آدمی ہر روز مٹی کی مورت بنا کر پوجا کرے اُسکو اوہن اور بسرجن کا منتر ضرور پڑھنا چاہیے اور ٹھاکر پوجنے والے کو اوہن اور بسرجن کا منتر پڑھنا نہ چاہیے اور ہوم کرنے والے کو اگن مین میرا دھیان لگانا اور جل اور سورج کو بھی میرا روپ سمجھنا اُچت ہی اور پوجا کرتے وقت میرے چرنون مین من لگائے رہے اور پوجا کرکے ساشٹانگ دنڈوت کرکے ہاتھ جوڑ کر کہے کہ ای مہاپربھو مین تمھاری شرن پڑتا ہون مجھکو اپنا داس جانکر اُدّھار کیجیے اسطرح ہر روز پوجا کرکے چرنامرت لیکر پرشاد ٹھاکرجی کا بھوجن کرے اور بشن سہستر نام کا پاٹھ کرکے میری کتھا اور لیلا سُنے اور بھجن اور اسمرن کرنے مین دن رات لین رہے جسکو پرمیشور روپیہ دے وہ ٹھاکر مندر کے خرچ کے واسطے گانون اور جاگیر دیکر باغ لگاوے جسمین اچھی طرح ٹھاکر پوجا ہوا کرے اور بہت طرح کے خوشبودار پھول اُنکو چڑھا کرین لیکن اُس باغ اور گانون کے بیچنے یا پوت یا کرایہ لینے کی اچھا نہ رکھے ای اودھو مین بھگت اور پریت کی راہ سے جتنا کیول پانی چڑھانے سے خوش ہوتا ہون اتنا بنا بھگت کروڑون روپیہ ہر مندر مین لگانے اور دان دینے سے خوش نہین ہوتا جو آدمی سچے من سے ہر روز اسطرح میری پوجا اور سیوا کرتا ہی اُسکے سامنے اٹھارھون سدھ بنی رہتی ہین اور جتنا پھل پوجا کرنے اور دیوستھان بنانیوالے کو ہوتا ہی اُتنا پُن انکو بھی سمجھنا چاہیے جو لوگ پوجا کرنے اور دیوستھان بنانیکی صلاح دیکر اُس کام مین ساتھ دیتے ہین اور جو لوگ اپنی یا دوسرے کی دان دی ہوئی پرتھوی برہمن سے یا دیوستھان آدک کا چڑھایا ہوا گانون زبردستی چھین لیتے ہین ایسی صلاح دینے والون کو ساٹھ ہزار برس تک کیڑا ہو کر بشٹھا (یعنی غلیظ) مین رہنا پڑتا ہی۔

ادھیاے اٹھائیسوان - کہنا شری کرشن جیکا گیان برکت ہونیکا اودھو سے

شیام سندر نے کہا کہ ای اودھو گیانی کو کسی کی استت اور نندا کرنا اُچت نہ ہو کر سب جیوون مین پرمیشور کا چمتکار برابر سمجھنا چاہیے دوسرے کی نندا کرنے والے ضرور نرک بھوگتے ہین اسلیے آدمی کو اُچت ہی من اپنا ایکطرف لگائے رہکر ٹھاکر کی پوجا کرتے وقت دوسری طرف دھیان نہ لگاوے اور بدن مین ایک آتما جو شدھ ہی اُسکا دھیان آٹھون پہر کرتا رہے اور یہ بات اپنے من مین بشواس کرکے جانے رہے کہ پرمیشور مایا کے گنون کو ساتھ لیکر سب سنسار کو پیدا اور پالن اور ناش کرتے ہین جب آدمی ایسا بچار کر ایک پرمیشور کو سچا اور سنساری بیوہار کو جھوٹھا سمجھتا ہی تب من اُسکا برکت ہو کر میری طرف لگ جاتا ہی اور جب آتما من اور اندریون کے ساتھ ملجاتا ہی تب وہ سنساری پریت مین پھنسکر مایا جال سے نہین چھوٹتا جسطرح آدمی سپنے مین بہت چیزین دیکھکر جاگنے پر اُنکو جھوٹھا سمجھتا ہی اسیطرح سنساری بیوہار جھوٹھا ہو کر کیول پرمیشور کا نام سچا جاننا چاہیے خوشی اور رنج اور سوچ اور ڈر اور غصہ اور لالچ اور غرور اور دوستی اور دشمنی اور جنم اور مرن یہ سب گن مایا کے ہو کر آتما اُس سے الگ رہتا ہی اور یہ سنسار نٹ اور بھان متی کے کھیل کے برابر جھوٹھا ہو کر نہ آدمین تھا نہ مہاپرلے مین رہیگا اسلیے آدمی کو گیان روپی تلوار سے سنساری پریت اور من

اندریون کی ترشنا کاٹ ڈالنا چاہیے جب آدمی نے سنساری مایا چھوڑ کر اپنے من اور اندریون کو بس مین کر لیا تب اُسکو گھر اور بن کا رہنا دونون برابر ہین جسطرح سونے کا بہت گہنا بنانے سے نام اُنکا الگ الگ ہوتا ہی اور وہ سب گہنا گلا ڈالو تو کیول سونا کہلاتا ہی اسیطرح سنسار کے آدا ورانت مین سونا روپی نارائن ہی رہتے ہین اور اُنکی اچھا سے بہت جیو پیدا ہو کر الگ الگ نام اُنکا ہوتا ہی اور مہا پرلے ہونے مین سب جگت کا ناش ہو کر جیو آتما سب جڑ اور چیتن کا پرمیشور کے روپ مین سما جاتا ہی جیسے سڑک مین سیپ کا ٹکڑا چاندی کیطرح چمکتا ہوا دیکھکر کوئی لوبھی اُٹھالے اور اُٹھاتے وقت سیپ سمجھکر شرمندہ ہو جائے ویسے سنسار کی گت جھوٹھی سمجھنا چاہیے جیسے اُڑتے ہوے بادل سے آکاش کچھ ملاوٹ نہین رکھتا اسیطرح آتما چوراسی لاکھ جون مین بیاپک رہنے پر بھی سب سے الگ رہتا ہی اسلیے آدمی کو چاہیے کہ من اپنا مایا کے گنون سے برکت رکھکر ایسا دھیان ہر چرنون مین لگاوے کہ سنساری چیز کی کچھ چاہنا اور پریت نہ رہے جسطرح علاج کھانے سے بدن مین روگ نہین رہتا اُسیطرح من اور اندریون کو بس مین رکھنے سے سنساری ترشنا اور پریت چھوٹ جاتی ہی جسنے من اور اندریون کو اپنے بس نہین کیا اُسکا تپ اور جپ کرنا برتھا ہی جبکہ من آدمی کا بیچ دھیان چرن پرمیشور کے لین ہو جاتا ہی تب اُسکو اپنے بدن اور سنسار کی پریت نہین رہتی اسلیے آدمی چلتے پھرتے سوتے جاگتے کھاتے پیتے من اپنا آٹھون پہر نارائن جی کی طرف لگائے رہے جسطرح سورج نکلنے سے رات کا اندھیالا نہین رہتا اُسیطرح میری بھگت رکھنے سے اگیان نہین رہتا جوگ اور تپ بھنگ ہو جانے سے جلدی گت نہین ہوتی اور میرے بھگت سے جو اپرادھ بھی ہو جاتا ہی تو مین دوسرے جنم مین اُسکا اُدّھار کر دیتا ہون اور آتما کے بدن مین رہتے سب اندریونکو چلنے اور پھرنے اور بولنے کی سامرتھ رہتی ہی اور جتنے دیوتا اپنا پرکاش اندریون مین رکھتے ہین ان سب دیوتون کو بھی آتما ہی سامرتھ دیکر آپ اُنسے الگ رہتا ہی اسواسطے گیانی اور جوگیون کو چاہیے کہ آتما کی طرف دھیان لگا کر سنساری مایا اور موہ مین نہ پھنسین ایسے آدمی پر پچھلے جنم کے ادھرم کرنے سے کوئی دُکھ بھی پڑ جاتا ہی تو مین اُنکا دُکھ دور کر دیتا ہون یہ بات میری سچ مانکر ناش ہونیوالے بدن سے پریت رکھنا اور اندریونکو سکھ دینا اچت نہین ہی۔

ادھیاے اُنتیسوان

من روکنے کا گیان کہنا شری کرشن جی کا اودھو سے

اودھو نے اتنی کتھا سنکر کہا کہ اے دینا ناتھ آپنے کہا کہ من کو روکنا چاہیے سو ہوا سے بھی زیادہ تیزی رکھنے والے من کو روکنا بہت کٹھن ہی کوئی ایسی تدبیر بتلائیے جسمین من روکا جائے اور ہر چرنون مین پریت پیدا ہو سوا آپکے کوئی دوسرا اسکی تدبیر نہین بتا سکتا اور آپ کی مایا نے سنساری جیوون کو ایسا بھلا رکھا ہی کہ بغیر آپ کی کرپا اور دیا کے کوئی اس مایا روپی جال سے نہین چھوٹ سکتا جہان برہمادک دیوتون کو آپ کا بھید جاننا کٹھن ہی وہان سنساری آدمی ہر چرتر سمجھنے کی کہان سامرتھ رکھتا ہی یہ بات سُنکر شیام سندر نے کہا کہ اے اودھو جو کوئی سنسار مین جنم لیکر میرے چرنون کا دھیان اور اسمرن کرتا ہی تو اُسکو دھیرے دھیرے سنساری پریت چھوٹ کر ہر روز ہر چرنون مین پریم بڑھتا ہی جہان تیرتھ پر میرے بھگت اور گیانی لوگ رہتے ہین وہان اُنکی سنگت مین رہکر میرا بھجن اور اسمرن کیا کرے اور سب جیوون پر

دیا رکھکر چوراسی لاکھ جون مین میرا پرکاش برابر سمجھے اور کسی جیو کو دکھ نہ دے کر جہانتک بن پڑے وہان تک منسا باچا کرمنا سے دوسرے کا اُپکار کرے اور اپنے من مین یہ ابھمان نہ رکھے کہ مین اتم ذات اور بڑا آدمی ہوکر کنگال اور شودر کو کسطرح پانی پلاؤن اور اُس کو چھوکر کھانا کھلاؤن جب تک آدمی پرمیشور کا پرکاش براہمن اور چانڈال کے تن مین برابر نہین سمجھتا تب تک وہ اگیان ہی اور جسنے دیوتا اور دیت اور آدمی اور پشو اور پنچھی آدک چوراسی لاکھ جون مین پرمیشور کا روپ برابر جانا اُسکو کوئی دکھ دینے کی سامرتھ نہین رکھتا وہ ضرور مکت ہوتا ہی اے اودھو یہ سب گپت گیان ہی آجتک مین نے کسی سے نہین کہا تھا آج اسکا ادھکاری جانکر سنایا ہی اسکو یاد رکھنے سے تمھاری مکت ہوجائیگی اور تم بھی یہ گیان ہر بھگت اور سادھو اور مہاتما لوگون کو سنانا اور جو آدمی چور اور لمپٹ اور پاکھنڈی اور لوبھی اور جواری اور مدرا پینے والے اور جھوٹھے ہون اور جیو ہنسا (یعنی جان کشی) کرنے والے اور پرایا اُپکار نہ ماننے والے ہون ایسے لوگون سے مت کہنا جسطرح امرت پینے والے کو پھر کسی دوا کے کھانے کا کام نہین رہتا اسیطرح یہ گیان سمجھنے والے کو اپنے بھوساگر پار اُترنے کے واسطے دوسری کوئی تدبیر کرنا نہ چاہیے جو کوئی ہر کتھا اور جگ گیان سچے من سے سنکر دوسرے کو اُپدیش کریگا اُسکو ہم جمراج کی پھانسی سے چھڑا کر پرم پد دینگے اتنی کتھا سنا کر شکدیو جی بولے کہ اے راجا پریکھت اودھو نے یہ سب گیان سنکر آنکھون مین آنسو بھر لیے اور شری کرشن جی کے سامنے ہاتھ جوڑ کر بنتی کیا کہ اے مہا پربھو آپنے دیا کی راہ سے گیان کا دیپک میرے ہردے مین روشن کرکے اسطرح مایا روپی اندھیارا چھڑا دیا کہ جسطرح سورج نکلنے سے کہر نہین رہتا اور آپ کی کرپا سے من میرا رکت ہوکر استری اور پتر کا پریم چھوٹ گیا آپ کی دیا کا بدلا اگر کوئی دیا چاہے تو کسی طرح اُرن نہین ہوسکتا اسلیے آپکے کمل روپی چرنون کو بار بار دنڈوت کرکے یہ بردان مانگتا ہون کہ آپکا چرن چھوڑ کر دوسری طرف من میرا نہ جاوے یہ بات سنکر شری کرشن بیکنٹھ ناتھ نے اپنی کھڑاؤن دیکر کہا کہ اے اودھو تم یہان سے بدری کیدار جاکر ہر روز اسنان کرکے کند مول پھل آدک کھا کر میرے چرنون کا دھیان لگاؤ تمھاری مکت ہوجائیگی اور مین بھی کلجگ کے لوگون کے اُدھار ہونے کے واسطے بھاگوت روپی مورت اپنی سنسار مین چھوڑ کر گولوک کو جاؤنگا اس کتھا کے پڑھنے اور سننے سے سنساری آدمی بھوساگر پار اُتر جائینگے اودھو جی یہ بات سنتے ہی شری کرشن مہاراج کا بجوگ سمجھکر بہت دُکھی ہوگئے لیکن اُن کی اگیا ٹالنا اُچت نہ جانکر کھڑاؤن کی جوڑی اپنے سر پر رکھ لی اور دنڈوت اور پرکرما کرکے موہنی مورت کا سروپ آنکھون کی راہ سے اپنے ہردے مین رکھکر اُنسے بدا ہوے اور بدریکاشرم مین جاکر تربھون پت کی اگیا کے موافق اسنان اور دھیان کرنے لگے اُسی گیان کے پرتاپ سے کچھ دن کے پیچھے تن اپنا جوگ ابھیاس کے ساتھ چھوڑ کر مکت پدوی پر پہونچے اتنی کتھا سنا کر شکدیو جی نے شری کرشن ترلوکی ناتھ کو دھیان مین دنڈوت کی اور راجا پریکھت سے بولے کہ اے راجا دیکھو تربھون پت نے سب بیدون کا سار امرت روپی گیان اور بھگت نکالکر گیارھوین اسکندھ مین اودھو کو بلا دیا جسطرح دیوتا اور دیتون نے سمدر متھن کرکے چودہ رتن نکالے تھے اُسیطرح بید بیاس جی نے سب بید اور شاستر دیکھکر اسکا سار شری مدبھاگوت بنایا ہی ۔

ادھیائے تیسوان

ناش ہونا سب جدبنسیون کا آپسمین لڑکر اور بان مارنا جرا نام کیوٹ کا شری کرشن جی کے پانون مین

راجا پریچھیت نے اتنی کتھا سنکر پوچھا کہ اے من ناتھ شری کرشن ترپھون پت کو شاپ چھڑا دینے کی سامرتھ تھی پھر کس واسطے انھون نے جدبنسی لوگون کے اوپر دیا نہین کی شکدیو جی بولے کہ اے راجا پریچھیت لسدیو نندن پربرہم پرمیشور کے اوتار کو جو سنساری مایا سے رہت تھے جدبنسیون کا ناش کرنا منظور تھا لیکن آپنے اُن لوگون کا پالن کیا تھا اسلیے اپنے ہاتھ سے مارنا اچت نہ جان کر براہمنون سے شاپ دلوایا جبکہ اودھو جی بدری کیدار کی طرف چلے گئے تب شری کرشن جی نے بچارا کہ دوارکا پری مین شاپ نہین بیاپیگا اسوجہ سے سب جدبنسیون کو پربھاس چھیتر چلنے کے واسطے کہا تب شری کرشن جی کی آگیا سے سوائے راجا اگرسین اور لسدیو جی کے سب جدبنسی ہاتھی اور گھوڑے اور رتھون پر چڑھ کر پربھاس چھیتر مین پہونچے اور اسنان دان کرکے اُسدن تیرتھ برت رکھکر وہان ٹک رہے دوسرے دن پرمیشور کی اچھا سے سب جدبنسی مدرا پیکر متوالے ہو گئے اور سمدر کنارے بیٹھکر اپنی اپنی بڑائی کرنے لگے اور اسی بات پر اسنان کرتے وقت پہلے پانی کے چھینٹون سے لڑنے لگے پھر آپسمین تیر اور تلوار اور گدا آدک بہت ہتھیار چلنے لگے جسطرح ادھرم کرنے والے بید اور شاستر کا بچن جھوٹھا جانکر اپنے من مانا پاپ کرتے ہین اسیطرح براہمن کے شاپ سے جدبنسی لوگ شیام اور بلرام کا سمجھانا نہ مانکر جب بلدیو جی سے لڑنیکے واسطے دوڑے تب دونون بھائی الگ بیٹھکر اُنکا تماشا دیکھنے لگے جب لڑتے لڑتے ہتھیار سب کے ٹوٹ گئے اور ہاتھی گھوڑے مارے گئے تب اُسی پتادر کو جو موسل کی چور سے سمدر کنارے جمی تھی اُکھاڑ کر ایک دوسرے کو مارنے لگے دربا سار کھیشور کے شاپ سے اُس پتادر سے مارتے وقت تلوار کیطرح گھاؤ ہو کر سب جدبنسی مرنے لگے جیسے گل دنتی استری دوسرے پرش کو دیکھکر چھپ جاتی ہے ویسے کرودھ پیدا ہونے سے سب جدبنسیون کا ستوگن اور گیان شریر سے جاتا رہا جس طرح بانس کا بن آگ لگنے سے جل جاتا ہے اُسیطرح کرودھ پیدا ہونیسے سب باپ بیٹا اور بھائی بھائی آپسمین لڑکر چھپن کرور جدبنسی ناش ہو گئے جب سوائے شیام اور بلرام کے اور کوئی زندہ نہین بچا تب شیام سندر نے بلبھدر جی سے کہا کہ اب پرتھوی کا بھار اُتر گیا اسلیے ہم اور تم دونون بھائیون کو بھی بیکنٹھ مین چلنا چاہیے یہ بات سنتے ہی بلبھدر جی نے اپنے سب کپڑے اُتار ڈالے اور کوہین باندھکر سمدر کے کنارے بیٹھکر جوگ ابھیاس کے ساتھ انتردھیان ہو گئے تب شیام سندر چتربھجی روپ دھارن کرکے شنکھ چکر گدا پدم سمیت سمدر کے کنارے ایک پیپل کے درخت کے نیچے جا بیٹھے جسوقت ترپھون پت درخت سے اُٹھنگے ہو کر دہنا پانون اپنا بائین گھٹنے پر رکھکر بیکنٹھ جانے کی اچھا رکھتے تھے اُسیوقت لسدیو نندن کی اچھا سے جرا نام کیوٹ جو بال بندر کا اوتار تھا دھنکھ بان لیکر وہان آپہونچا اور اُسنے دور سے مُرلی منوہر کا چمکتا ہوا پانون دیکھکر ہرن کے دھوکھے سے ایک بان مارا تو وہ بان یعنی تیر جسمین مچھلی کے پیٹ سے نکلے ہوئے لوہے کا پھل لگا تھا ترپھون پت کے چرن پر آکر لگا جب وہ کیوٹ اپنا تیر اُٹھانے کے واسطے نزدیک آیا تب شیام سندر کے پانون مین گھاؤ دیکھکر زرد ہو گیا اور ڈر کے مارے کانپتا ہوا ہاتھ جوڑکر بولا کہ اے دینا ناتھ میرے برابر دوسرا کوئی ابرادھی تمام جگت مین نہوگا جسنے لچھمی پت کو تیر مارکر دُکھ دیا اس

پاپ کرنے سے میرا اُدھار کسیطرح نہین ہوسکتا اسلیے آپ مجھکو اپنے ہاتھ سے مار ڈالیے جسمین میرے سزا پانے کا حال سنکر کوئی دوسرا سنت اور مہاتما کا اپرادھ نہ کرے اور ای مہاپربھو جب آپکی مایا کو برہما دک دیوتا نہین جان سکتے تب مجھ ادھرمی اور اگیان کو کیا سامرتھ ہی جو آپ کی مہما کو پہونچ سکون جب وہ کیوٹ بہت بلاپ کرکے مُرلی منوہر کے چرنون پر لوٹنے لگا تب شیام سندر نے ہنسکر کہا کہ تو کچھ اُداس مت ہو میری اچھا کے موافق تجھسے انجان مین یہ بڑا اپرادھ ہوا ہی جسمین براہمن کا شاپ جھوٹھا نہ ہو تو دھیرج رکھ تیرے واسطے بیکنٹھ سے بمان آیا ہی یہ بات شیام سندر کے منھ سے نکلتے ہی بمان جڑاؤ وہان پر آپہونچا بیکنٹھ ناتھ کی اگیا سے وہ کیوٹ دِب روپ ہوکر اور بمان پر بیٹھکر بیکنٹھ مین چلا گیا۔ اتنی کتھا سنا کر شکدیوجی نے کہا کہ ای راجا پریکھیت دیکھو جو کوئی ایسے دیندیال پرمیشور کی شرن چھوڑکر دوسرے کا بھروسا کرتا ہی اُسکو بڑا مورکھ سمجھنا چاہیے اس کیوٹ کے چلے جانے کے پیچھے دارُک نام سارتھی نے وہان پہونچکر جیسے مُرلی منوہر کو دنڈوت کی ویسے تربھون پت کی اچھا سے وہ رتھ گھوڑون سمیت اُڑکر آکاش مین چلا گیا اور شری کرشن جی نے دارُک نام سارتھی سے کہا کہ تم دوارکا مین جاکر بسدیو آدک سے جدبنسیون کا حال کہکر اُنکو سمجھا دیو کہ اب دوارکا پُری سمدر مین ڈوب جائیگی اسلیے سب لوگ اپنے اپنے مال سمیت ارجن کے ساتھ ہستناپور کو چلے جاوین اور ہماری طرف سے اُن سے کہدینا کہ ہمارے بیکنٹھ جانیکا کچھ سوچ نہ مانکر سب استریون اور بوڑھون اور لڑکون کو اپنے ساتھ لے جاوین اور جو گیان ہمنے گیتا مین اُنکو سمجھایا ہی وہی بات سچ مانکر ہمارے چرنون کا دھیان کرتے رہین اور ای دارُک میرا بھجن اور اسمرن کرنے اور اپنا دھرم رکھنے سے تیری بھی گت ہو جائیگی یہ بات سنتے ہی دارُک سارتھی اُنسے بدا ہوکر روتا پیٹتا ہوا دوارکا کیطرف چلا۔

ادھیاے اکتیسوان

جانا شیام سندر کا بیکنٹھ دھام کو اور مرنا بسدیو آدک کا اُنکے سوچ مین

شکدیوجی نے کہا کہ ای راجا پریکھیت جب دیوتون نے اُس کیوٹ کو بمان پر چڑھے بیکنٹھ کی طرف جاتے دیکھا تب برہما اور رُدر اور کبیر اور برن اور گندھرب اور بدیادھر اور چارن اور کنّر آدک سب دیوتا اپسراؤن کو ساتھ لیکر اپنے اپنے بمانون پر گاتے اور بجاتے اور پھول برساتے ہوے جہان شری کرشن بیکنٹھ ناتھ بیٹھے تھے وہان آکاش مین آکر اس اچھا سے اکٹھا ہوے کہ اب تربھون پت بیکنٹھ مین آتے ہین چلکر موہنی مورت کی چھب دیکھ لیوین نہین تو پھر اس ادبھت روپ کا درشن کہان ملیگا ہملوگ بھی اُنکو اپنے استھان پر لیجا کر دو چار دن اُنکی سیوا کرینگے ایسا بچار کر وہ لوگ شری کرشن جی کے چڑھنے کیواسطے اپنے اپنے لوک سے مہا اُتم بمان لے آئے تھے جب شیام سُندر نے دیوتون کو آکاش مین دیکھا تب اپنے بدن مین اپنی آتما کا دھیان لگا کر آنکھ بند کرلی اور اُسی بدن سے بجلی کیطرح چمک کر اسطرح بیکنٹھ کو چلے گئے کہ برہما دک دیوتون کو بھی اچھی طرح اُنکا سوروپ دکھلائی نہین دیا۔ اتنی کتھا سنا کر شکدیوجی نے کہا کہ ای راجا پریکھیت بیکنٹھ ناتھ کی مہما اور بھید کو پہونچنا بہت کٹھن ہی لیکن سب کوئی اپنی سامرتھ بھر اُنکا گُن گاتے ہین دیکھو جو آدپرش بھگوان کیسے کیسے بیرونکو مار کر گرو کے مرے ہوے لڑکے جم پُری سے لے آئے وہی تربھون پت آدمی کا تن دھرنیکے کارن جرا نام کیوٹ کے بان مارنیسے بیکنٹھ کو

چلے گئے جبکہ شری کرشن جی کا بنس سنسار مین نہین رہا تب سنسار مین جنم پاکر کوئی جیتا نہ رہیگا اتنی کتھا سنا کر سوت جی نے
سونک آدک رکھیشورون سے کہا کہ جب دارک سارتھی نے دوارکا مین پہونچکر سب جدبنسیونکے مرنے اور شیام اور بلرام کے بیکنٹھ دھام
چلے جانے کا حال بسدیو اور اگرسین سے کہا تب سب لوگ چھوٹے اور بڑے جو وہان پر تھے روتے روتے بیاکل ہوکر پربھاس چھیتر کو
دوڑے جبکہ انھون نے رن بھوم مین پہونچکر سمدر کے کنارے سب جدبنسیون کی لاش پڑی ہوئی دیکھی اور شیام اور بلرام کا درشن نہ پایا
تب بسدیو اور دیوکی اور راجا اگرسین ہاے مار کر اسی جگہ مر گئے اور رکمنی اور ست بھاما آدک آٹھون پٹ رانیان مرلی منوہر اور
ریوتی بلرام جی کی استری چتا بنا کر جل مرین اور پردمن آدک سب بیرون کی استریان اپنے اپنے پت کے ساتھ ستی ہوگئین جب
اسوقت ارجن نے بھی وہان پہونچکر یہ حال دیکھا اور دارک کے منھ سے شیام سندر کا اپدیش سنا تب ارجن نے ایسا سوچ کیا کہ
جسکا حال برنن نہین ہوسکتا لیکن شیام سندر نے جو گیان گیتا مین کہا تھا وہ سمجھکر اپنے من کو دھیرج دیا اور سب کسی نے اپنے اپنے
گھر والون کی لوتھ جلا کر شاستر کے موافق کریا کرم کیا اور جنکے کل مین کوئی نہین بچا تھا انکو ارجن نے داہ دیا جبکہ تین راتین وہان ہوچکین تب ارجن
بجرنابھ انرودھ کے بیٹے اور استریون اور بوڑھے اور لڑکون کو جو بچ گئے تھے اپنے ساتھ لیکر ہستناپور کو چلے اسوقت سواے رہنے
مکان شری کرشن جی کے اور سب دوارکا سمدر مین ڈوب گئی، بنک کبھی کبھی مندر شری کرشن جی کا بجلی کیطرح چمکتا ہوا دکھائی دیجاتا ہے
جب ارجن نے ہستناپور پہونچکر یہ سب حال کہا تب جدھشٹھر آدک پانچون بھائیون نے راجگدی ہستناپور کی پریچھت کو اور
اندرپرستھ اور متھرا کا راج بجرنابھ کو جو شری کرشن جی کے کل مین بچا تھا دیدیا اور آپ پانچون بھائی برکت ہوکر اتر دشا مین
چلے گئے اور ہمالے مین گلکر مکت پدوی پر پہونچے۔ اتنی کتھا سنا کر شکدیو جی نے کہا کہ اے راجا جس دن شری کرشن جی بیکنٹھ کو
پدھارے اسی دن سے ست اور دھرم سنسار سے اٹھکر انکے ساتھ چلا گیا لیکن جو کوئی اس اسکندھ کو من لگا کر پڑھے اور
سنیگا وہ بہت جنم کے پاپون سے چھوٹ کر مکت پاویگا۔

بارھوان اسکندھ

حال کلجگ کے آدمیون اور راجون کا اور کاٹنا تچھک سانپ کا راجا پریچھت کو اور کتھا مارکنڈے رکھیشور کی

ادھیاے پہلا۔ برنن کرنا شکدیو جی کا راجا پریچھت سے حال کلجگ کے راجون کا

راجا پریچھت نے اتنی کتھا سنکر بنتی کیا کہ اے من ناتھ آپنے کہا جسدن شری کرشن جی بیکنٹھ کو گئے اسیدن سے ست اور دھرم سنسار
سے اٹھ گیا کیا انکے پیچھے کوئی راجا ایسا دھرماتما نہین ہوا جو دھرم کو قایم رکھتا اب یہ برنن کیجیے کہ پھر کسکے بنس مین راجگدی
رہی تھی شکدیو جی نے کہا کہ اے پریچھت شیام سندر کے رہنے تک دواپر جگ تھا انکے پیچھے کلجگ مین جو راجا ہوے انھون نے
سچائی اور دھرم کو چھوڑ دیا اور تھوڑی عمر رہنے سے کچھ اچھا کرم بھی نہین کرسکتے تھے جب شری کرشن مہاراج اپنے بیکنٹھ دھام کو گئے

تب پانڈون کے بنش مین تم چکرورتی راجا ہوے اور تمھارے پیچھے بجرناتھ اور جنمیجے چکرورتی راجا ہونگے اور جرسندھ کا بیٹا جو سہدیو تھا اُسکے بنش مین پُرجت نام راجا ہوگا اسکو سونک منتری مار کر پردیوت اپنے بیٹے کو راج دیگا اُسکے بنش مین تین سو اڑتیس برس تک راجگدی رہیگی پھر شش ناگ نام راجا ہوگا اُسکے کُل مین کاکورن اور چھیم وغیرہ پیدا ہو کر تین سو ساٹھ برس تک راج کرینگے پھر مہانندی نام راجا کے بند بیٹا شودری سے پیدا ہو کر زبردستی سے سب چھتریون کا دھرم بگاڑ دیگا اور اُسکے ڈر سے سب کلین چھتری بھاگ کر پنجاب مین جا بسینگے اور پورب کے رہنے والے چھتری شودر دھرم رکھینگے اور راجا بند کے آٹھ بیٹے راج کرینگے اور اُن آٹھون کو چندرگپت نام داس مار کر آپ راجگدی پر بیٹھ جائیگا اور اُسکے بنش مین باری چری اور دیوہوتی آدک پیدا ہو کر ہزار برس تک وہ راجا رہینگے پھر کنو نام منتری دیوہوتی کا اپنے راجا کو استری کے سکھ مین پھنسے رہنے سے مار کر آپ راج کریگا اُسی کُل مین بسدیو اور بھومتر اور نارائن نام وغیرہ پیدا ہو کر اُنکے بنش مین تین سو پینتالیس برس تک راج رہیگا پھر کنل نام شودر نارائن نام اپنے راجا کو مار کر آپ راجگدی پر بیٹھ جائیگا اُسکے بنش مین کرشن اور پورناس آدک پیدا ہو کر تیس پیڑھی ساڑھے آٹھ سو برس تک راج کرینگے پھر اُبھرتی شہر کے رہنے والے سات ابھیر راجا ہو کر اور اُنکو مار کر کاکون کا راج ہوگا اور اُنکے پیچھے چودہ پیڑھی تک مسلمان راجا ہو کر بادشاہ کہلاوینگے اور ایکہزار ننانوے برس تک مسلمانونکا راج رہیگا اور مسلمانونکو جیت کر دس پیڑھی تک گوراندی راج کرینگے اُنکے پیچھے گیارہ پیڑھی ننانوے برس تک مون کا راج ہوگا۔

اتنے لوگ کلجگ مین نامی راجا ہو کر پھر ابھیر اور شودر اور ملیچھ راجا ہونگے اور کلجگ کے راجا اپنا دھرم کرم چھوڑ کر استری اور بالک اور گئو کا بدھ کرینگے اور دوسرے کی دولت اور عورت اور زمین زبردستی چھینکر کام اور کرودھ اور لوبھ بہت رکھینگے اُنکا حال دیکھکر پرجا لوگ بھی اپنے دھرم اور کرم سے نہ رہکر بہت پاپ کرینگے۔

ادھیاے دوسرا۔ کہنا شکدیوجی کا بچھن کلجگ کے آدمیون کا

شکدیوجی نے کہا کہ اے راجہ پریچھت کلجگ مین سنساری آدمی ہر روز دیا اور سچائی چھوڑ دینے سے کم طاقت ہو جاوینگے۔ اور عمر تھوڑی ہونے سے کچھ اچھا کرم اُنسے نہین بن پڑیگا اور راجا لوگ پرجا کو دُکھ دیکر چارون حصہ لے لینگے اور برسات تھوڑی ہو کر اناج کم پیدا ہوگا اور مہنگی پڑنے سے پرجا لوگ بھوجن بنا دُکھ پاکر اپنے اپنے برن اور آشرم کا دھرم چھوڑ دینگے اور کلجگ مین عمر آدمی کی ایک سو بیس ۱۲۰ برس کی لکھی ہے لیکن دھرم کرنے سے وہ پوری عمر کو نہ پہونچکر اُسکے بھیتر ہی مر جاوینگے اور کلجگ کے اخیر مین بہت ادھرم کرنیکے سبب سے بیس یا بائیس برس سے زیادہ کوئی نہ جیے گا اور ایسا چکرورتی اور پرتاپی راجا بھی کوئی نہوگا جسکا حکم ساتون دیپ کے راجا مانین جنکے پاس تھوڑا بھی راج اور دیش ہوگا وہ اپنے کو بڑا پرتاپی سمجھینگے اور تھوڑی عمر ہونے پر بھی پرتھوی اور دھن لینے کے واسطے آپسمین جھگڑا کرینگے اور اپنا دھرم اور نیاؤ چھوڑ کر جو آدمی اُنکو روپیہ دیگا اُسکی حمایت کرینگے اور پاپ اور پن کا بچار نہ رکھینگے اور چوری اور کُکرم کرنے اور جھوٹھ بولنے مین اپنی عمر گذران کر دمڑی کی کوڑی کے واسطے دشمن ہو جائینگے اور گئو دان کا دودھ بکری کے برابر تھوڑا ہو جائیگا اور براہمنون مین کوئی ایسا بچھن نہین رہیگا جسے دیکھکر آدمی پہچان سکے کہ یہ براہمن ہے پوچھنے سے اُن کی ذات معلوم ہوگی اور دولتمند کی خدمت سب لوگ کرینگے کچھ اونچ نیچ ذات کا

بچار نہ رہیگا اور بیاپار مین چھل بہت ہوگا اور استری اور پرش کا چت ملنے سے اونچ نیچ ذات آپسمین بھوگ اور بلاس کرینگے
اور براہمن لوگ اپنا دھرم کرم چھوڑ دینگے صرف جنیو پہرنے سے براہمن کہلا دینگے اور برہم چاری اور بان پرستھ صرف جٹا سر پر
بڑھا لینگے اور آچار اور بچار اپنے آشرم کا چھوڑ دینگے اور کنگال اُتم ذات سے دھن دان نیچ ذات کو اچھا سمجھینگے اور مورکھ آدمی
جھونٹھی بات بنانے والا سچا اور گیانی کہلا دیگا اور تینون برن کے آدمی جپ اور تپ اور سندھیا اور ترپن کرنا چھوڑ کر صرف
نہا کر بھوجن کر لینگے اور کیول اسنان کرنا بڑا آچار سمجھکر وہ بات کرینگے جسمین سنسار مین جس ہو اور اپنی خوبصورتی کیواسطے سر پر
بال رکھکر پرلوک کا کچھ سوچ نہ کرینگے اور چور اور ڈاکو بہت پیدا ہوکر سب کو دکھ دینگے اور راجا لوگ چور اور ڈاکو سے ملکر پرجا کا دھن
چرا لینگے اور دس برس کی لڑکی کے لڑکا پیدا ہوگا اور کلین استریان دوسرے پرش کی چاہ رکھینگی اور اپنا کٹمب پالنے والے
کو سب لوگ اچھا جانکر کیول اپنے پیٹ بھرنے سے سب چھوٹے بڑے خوش رہینگے اور بہت لوگ اناج اور کپڑے
کا دکھ اُٹھاوینگے اور درخت چھوٹے ہو جائینگے اور دواؤن مین اثر نہ رہیگا اور شودر کے برابر چارون برن کا دھرم ہوکر
راجا لوگ تھوڑی سامرتھ رکھنے پر بھی زمین لینے کے اچھا رکھینگے اور گرہستھ لوگ اپنے ماتا اور پتا کو چھوڑ کر سسر اور
سالے اور استری کی اگیا مین رہینگے اور نزدیک کے تیرتھون پر بشواس نہ رکھکر دور کے تیرتھون پر جائینگے لیکن تیرتھ
نہانے اور درشن کرنے سے جو پھل ملتے ہین اُسپر اُنکو یقین نہوگا اور جگ اور ہوم آدک سنسار مین کم ہوکر گرہستھ لوگ
دو چار براہمن کھلا دینے ہی کو بڑا دھرم سمجھینگے اور سب لوگ دیا اور دھرم چھوڑ کر ایسے سوم ہو جائینگے کہ اُنسے انتھ کو بھی
کھانا اور کپڑا نہین دیا جائیگا اور سنیاسی لوگ اپنا دھرم اور کرم چھوڑ کر گیروا کپڑا پہن لینے ہی سے دنڈی کہلا دینگے اتنی
کتھا سنا کر شکدیو جی نے کہا کہ اے راجا پریچھت جب اخیر کلجگ مین اسیطرح بڑا پاپ ہوگا تب پرمیشور دھرم کی رچھا کرنے کیواسطے
سنبھل دیش مین گوڑ براہمن کے گھر کلنکی اوتار لینگے اور نیلے گھوڑے پر چڑھکر ہزارون راجا اور ادھرمی اور پاپیونکو تلوار سے
مار ڈالینگے جبکہ اُنکے درشن ملنے سے بچے ہوئے آدمیون کو گیان ملجائیگا تب وہ لوگ پاپ کرنا چھوڑ کر اپنے دھرم سے
چلینگے اُسکے آٹھ سو برس بعد ست جگ ہوکر سب چھوٹے اور بڑے اپنا دھرم کرینگے اے راجا اسیطرح سب براہمن اور چھتری اور ویش
اور شودر چارون کا نبش برابر چلا آتا ہی ست جگ کے شروع مین راجا دیوا پی چندر بنشی جو بدرکا اشرم مین اور راجا مرسوج بنشی
جو مندراچل پربت پر بیٹھے ہوئے تپ کر رہے ہین چندر بنشی اور سورج بنشی کُل کو پیدا کرینگے اور ست جگ کے آنیسے کلجگ
کا دھرم جاتا رہیگا دکھو اتنے بڑے بڑے راجا پرتھوی پر ہوکر مٹی مین مل گئے اور سوائے بھلائی اور برائی کے کچھ اُنکے ساتھ
نہین گیا اور یہ بدن مرنیکے پیچھے کچھ کام نہ آکر پڑا رہنے سے راکھ ہو جاتا ہی جو لوگ اس ناش ہو جانے والے بدن کو موٹا کرنے
کے واسطے پرایا جیو مارتے ہین اُنکو بڑا مورکھ سمجھنا چاہیے جبکہ ایسے پرتاپی راجا ناش ہوکر کیول جس اور اجس اُنکا رہ گیا تب
یہ بدن لاکھون تدبیر کرنے پر بھی کسی طرح قایم نہین رہتا اسلیے آدمی کو چاہیے کہ اپنے بدن اور سنسار کی پریت اور
اہنکار کو چھوڑ کر ہر چرنون مین دھیان لگاوے اور پرمیشور کا بھجن اور اسمرن کرکے بھوساگر پار اُتر جائے آدمی کا تن
پانے کا یہی پھل ہی نہین تو پیچھے سے پچھتاویگا اے راجا پریچھت تم بڑے بھاگمان ہو جو انت سمے پرمیشور کی کتھا اور
لیلا سننے مین تمہارا من لگا ہی۔

ادھیاے تیسرا۔ کہنا شکدیوجی کا حال پچھلے راجونکا پریچھیت سے

شکدیوجی نے کہا کہ ای پریچھیت جو راجہ دوسرے کا راج اور دھن لینے کے واسطے اچھا رکھکر پتا اور پتر اور بھائی بھائی مین لڑمرتے ہین ایسے راجونکو پرتھوی ہنسکر کہتی ہی کہ دیکھو یہ سب موت کے کلیوا ہوکر میرے مالک ہوا چاہتے ہین اور اپنے باپ دادے کا مرنا دیکھنے پر بھی سنساری ترشنا نہین چھوڑتے اور جتنی محنت دوسرے کی پرتھوی اور درب اور استری لینے واسطے اُٹھا کر اپنے اور بیگانے کو مار ڈالتے ہین اتنی تدبیر کام اور کرودھ اور لوبھ اور موہ زبردست دشمنونکو۔ جیتنے اور اپنا پرلوک بنانیکے واسطے نہین کرتے جبکہ راجا پرتھو اور پرورداا اور گادھ اور نہکھ اور سہسترارجن اور ماندھاتا اور سگر اور کھٹوانگ اور دھندھماری اور رگھو اور ترن بند اور رجات اور سرجات اور کنبلیاشو اور بل اور نرگ اور ہرن کشپ اور ہرنیاکش اور برتراسر اور راون اور بھوماسر آدک ایسے ایسے برتاپی اور شور بیر راجا ست گن اور جوگ ابھیاس جاننے والے میرے اوپر ہکر مجھکو اپنا کہتے کہتے مرگئے لیکن مین کسی کے ساتھ نہین گئی اب کیول اُن لوگونکی کہانی رہ گئی تب کلجگ کے چھوٹے چھوٹے راجا جو کچھ دھرم کرم نہین رکھتے برتھا مجھکو اپنا جانکر اسمین لڑمرتے ہین اسلیے آدمی کا تن پاکر یہ چاہیے کہ اپنا من سنسار سے برکت رکھکر پرمیشور کی لیلا اور کتھا سُننے اور ہر چرنون مین پریت پیدا کرے۔ ای راجا اگر تمکو کچھ سنساری چاہنا رہگئی ہو تو ان راجونکی گت سمجھکر برکت ہو جا اور ہر چرنون مین دھیان لگا اور سنساری بیوہار جھوٹھا ہوکر سواے پھل ہر بھجن کے اور کچھ ساتھ نہین جاتا اتنی کتھا سنکر راجا پریچھیت نے پوچھا کہ ای من ناتھ چار جگ کے کون کون دھرم ہین اور کلجگ مین کون تدبیر کرنے سے ہر چرنون مین پریت پیدا ہوتی ہی شکدیوجی نے کہا کہ ای راجا ست جگ مین دھرم کے چارون پاؤن ست اور دیا اور تپ اور دان بنے تھے اور سب چھوٹے اور بڑے اپنے اپنے دھرم اور کرم سے رہتے تھے اور سب لوگ آپسمین محبت رکھکر کوئی کسی سے دشمنی نہین رکھتا تھا اور ترتیا مین برہمن اور چھتری اور بیش اور شودر اپنا اپنا دھرم رکھکر جگ آدک کرتے تھے لیکن پرائی استری کے ساتھ بھوگ کرنے سے دھرم کا ایک پاؤن ٹوٹ گیا تھا اور دواپر مین سنساری آدمی اپنا جس ملنے کیواسطے جگ اور پوجا کرتے تھے لیکن دوسرے کا دھن لینے اور پراستری گمن کرنے سے دھرم کے دو چرن ٹوٹ گئے تھے اور کلجگ مین تین حصہ پاپ اور ایک حصہ پُن ہونے سے دھرم کا ایک چرن رہکر تین پیر ٹوٹ جاتے ہین اور کلجگ کے آدمی کیول تھوڑا دان دینا اور کچھ سچائی رکھکر اخیر کلجگ مین وہ بھی چھوڑ دینگے اسلیے کلجگ مین سنساری لوگ لوبھی اور کروپ اور ابھاگی بہت پیدا ہوکر ایک دو روپیہ کیواسطے آدمی کی جان مار ڈالینگے اور کلین استریان اپنے پت کی پریت چھوڑکر دوسرے پرش سے پریم رکھینگی اور جبتک استری کے پت کے پاس دولت رہیگی تب تک استری اپنے پت کی اگیا مین رہیگی اور پت پڑنے سے دوسرے پرش کے پاس چلی جائیگی اور سب لوگ اچھے بھوجن اور سندر استری کی چاہ رکھینگے اور سنیاسی وغیرہ گرہستھ ہو جائینگے اور پت پڑنیسے سیوک اپنے سوامی کو چھوڑکر دوسری جگہ چاکری کریگا اور سب لوگ اپنے مطلب کی دوستی رکھکر بڑھاپے کے وقت راجا لوگ اپنے نوکرون کو چھڑا دینگے اور بہت آدمی دولت اور سنتان کی بہت چاہنا رکھکر بھوت اور پریتون کو پوجینگے اور دھن لینے کے واسطے بیٹا مان اور باپ کو دکھ دیگا ماتا اور پتا بھی کھانیکے لالچ سے اپنا بیٹا

بیچ ڈالینگے اور شودر لوگ بیراگی اور سنیاسی آدک کا بھیس بنا کر دان لیکر براہمنون کو منتر اُپدیش کرینگے اور آپ کتھا
پانچنے کے واسطے اونچے سنگھاسن پر بیٹھکر براہمنون کو نیچے بٹھا لینگے اور اسیطرح بہت پاپ سنسار مین ہوکر ہرکھجن اور اسمرن
کم ہوجائیگا اور چارون جگ کا پھل ہر روز آدمی کے بدن مین پرکٹ ہوتا ہی جسوقت من جپ اور گیان اور دھرم کیطرف
لگے اُسوقت ست جگ کا دھرم جاننا چاہیے اور جسوقت لوبھ اور ترشنا من مین بہت پیدا ہو تب ترتیا جگ کا دھرم جانو
اور جسوقت ابھمان اور کامدیو اور پریم من مین پرکٹ ہو اُسوقت دواپر جگ کا دھرم جانو اور جب جھوٹھ اور جیو ہنسا
کرودھ من مین بہت پیدا ہو اُسوقت کلجگ کا دھرم جانو۔ راجا پریچھت نے کلجگ کا لچھن سنتے ہی بہت ڈر کر پوچھا کہ ای
من ناتھ جبکہ کلجگ کا ایسا دھرم ہی تو سنساری جیو کسطرح اُدھار ہونگے۔ شکدیو نے کہا کہ ای راجا کلجگ مین جگ اور تپ اور
جوگ ابھیاس آدک کچھ نہین بن پڑتا لیکن ایک بات اچھی ہی کہ دوسرے جگ مین سنساری آدمی سچے اور دھرماتما اور
دیاوان ہونے پر بھی بہت دنون تک جگ اور تپ اور پرمیشور کی پوجا اور تیرتھ اسنان کرنے سے مکت ہوتے تھے سو کلجگ
مین کیول پرمیشور کا نام جپنے اور اُنکی لیلا اور کتھا سننے اور گنگاجی کے اسنان کرنے سے بھوساگر پار اُتر جاتے ہین جس طرح
اجامیل براہمن بڑا پاپی مرتے وقت نارائن نام اپنے بیٹے کو پکارنے سے بیکنٹھ مین چلا گیا تھا اُسیطرح کلجگ کے آدمی پرمیشور
کا نام لیتے ہی سب پاپون سے چھوٹ کر پوتر ہوجاتے ہین دوسری جگ مین ادھرم کم تھا جب کسی سے کچھ پاپ ہوجاتا
تھا تب وہ لوگ پرائشچت اُسکا کر ڈالتے تھے کلجگ مین بہت ادھرم ہونے سے کوئی پرائشچت نہین کرسکتا اسلیے دینداں
بھگوان کا نام لینے والے کو سب پاپون سے چھڑا کر سہج مین مکت کردیتے ہین تسپر بھی کلجگ کے اگیان آدمی دن رات سنساری
سکھ مین لپٹے رہکر ایک ساعت پرمیشور کو یاد نہین کرتے اور زبان سے بیہودہ بکا کرتے ہین مگر پرمیشور کا نام نہین لیتے کلجگ
مین کیول پرمیشور کا نام لینے اور پوجا اور دھیان اور ہرکھجن کرنے اور اُنکی کتھا اور لیلا سننے اور ہر بھگت رکھنے سے سنساری
لوگون کا سب دُکھ اور پاپ اور اگیان چھوٹ جاتا ہی اور جب اُنکے ہردے مین نارائن جی کی کرپا سے گیان روپی دیپک روشن
ہوتا ہی تب وہ مایا روپی اندھیارے سے باہر نکلکر مکت پاتے ہین اور آدمی ست جگ مین تپ اور ترتیا مین جگ اور
دواپر مین پوجا اور کلجگ مین بھجن اور اسمرن کرنے سے کرتارتھ ہوتا ہی ای راجا تم بھی سری کرشن جی کی سانولی صورت کا
دھیان اپنے ہردے مین لگاؤ تو چترجی روپ ہوجاؤگے اور تمنے کلجگ کے لوگون کے اُدھار ہونیکا جو دھرم پوچھا تھا
وہ یہ ہی کہ سنسار روپی سمدر سے پار اُترنے کے واسطے پرمیشور کی لیلا اور کتھا سُننا اور پڑھنا جہاز سمجھنا چاہیے اس سے
اُتم کوئی دوسری تدبیر نہین ہی اور یہ شری مدبھاگوت پُران جو برہماجی سے نارد من نے سنکر بیدبیاس جی کو بتلایا اور
مین نے اُنسے پڑھ کر تمکو سنایا جبکہ یہی کتھا سوت جی نیم سارمشرکھ مین سونک آدک اٹھاسی ہزار رکھیشورون کو سناوینگے
تب یہ امرت روپی کتھا کلجگ مین پرکٹ ہوکر سنساری لوگونکو بھوساگر پار اُتارے گی۔

ادھیائے چوتھا

برنن کرنا شکدیوجی کا حال اگن اور جل اور بایو آدک کا راجا پریچھت سے

شکدیوجی نے کہا کہ اے راجا پریچھت برہماجی کے ایک دن مین چودہ اندر راج کرتے ہین سندھیا سمے پرلے ہونے سے تینون لوک کے سب جیوون کا ناش ہوجاتا ہے اور اسی دن کے برابر برہماجی کی رات بھی ہوتی ہے رات کیوقت برہماجی سو رہتے ہین اور جب برہماجی کی عمر پوری ہونے پر مہاپرلے ہوتی ہے تب سیکڑون برس پہلے سے ابرکھن یعنی سوکھا پڑتا ہے اور اناج نہ پیدا ہونیسے سب جیو مارے بھوک کے مرجاتے ہین اور پاتال مین شیش ناگ جی زہر اگل کر آکاش مین سورج اپنا تیج پرگٹ کرکے چودھون لوک کو جلا دیتے ہین پھر مگھ راجا کی پانی برسانے سے زمین پر سوائے پانی کے اور کچھ دکھلائی نہین دیتا اور جل اگن اور اگن بایو مین اور بایو آکاش مین اور آکاش شبد مین اور یہ پانچون تتو آہنکار مین اور آہنکار مہت تتو مین اور مہت تتو مایا مین اور مایا پرمیشور کے روپ مین سما جاتی ہے کیول نارائن اناشی پرکھ جنکا آدِ اور انت کوئی نہین جانتا ہے اور اُنکے پاس ستو اور شبد اور ستوگن اور رجوگن اور تموگن آدک نہین پہونچ سکتے باقی رہجاتے ہین یہ لچھن مہاپرلے کے ہین اور جاگنا اور سونا سکھپت اور سنساری اُتپت مایا کے گنون سے جاننا چاہیے اور آدپرش بھگوان کو گیان روپی آنکھ سے دیکھنے سے مایا روپی سنسار جھوٹھا معلوم ہوتا ہے جسطرح کپڑے مین سوت کے تار ہوتے ہین اسیطرح سب جیوون مین پرمیشور کی شکت موجود رہتی ہے جسنے یہ سورج روپی گیان سمجھا اُسکے ہردے مین کام اور کرودھ اور لوبھ کا اندھیارا نہین رہتا اور وہ دیوتا اور دیت اور آدمی اور پس آدک چور اسی لاکھ جون کو برابر سمجھکر کسی کے ساتھ دشمنی اور دوستی نہین رکھتا جس طرح بتی جلنے سے چراغ کا تیل کم ہوکر تیل چک جانے پر چراغ بجھ جاتا ہے اور تیل کا جلنا کچھ معلوم نہین ہوتا اسیطرح کال پرش ہر روز تیج اور بل اور عمر گھٹاتے گھٹاتے موت پہونچنے سے سب جیوون کو مار ڈالتا ہے اور اگیان آدمی اپنا مرنا یاد نہین رکھتا اسلیے جو کوئی کال روپی منھ سے چھوٹنا چاہے وہ ہرجن اور اسمرن کرکے بھوساگر پار اُتر جاے ۔

ادھیائے پانچوین

برنن کرنا شکدیوجی کا استت پرمیشور کی راجا پریچھت سے

شکدیوجی نے کہا کہ اے راجا پریچھت شری مدبھاگوت مین سب لیلا اور چرتر پرمیشور کے لکھے ہین اور شری مدبھاگوت پران کو اُن پربرہم پرمیشور کا روپ سمجھا چاہیے جنکی نابھ سے کمل کا پھول نکلنے سے برہماجی پیدا ہوے اور اُنھون نے شری مہادیوجی کو پیدا کیا تھا تم تچھک سانپ کے کاٹنے اور اپنے مرنے کا کچھ ڈر نہ رکھکر سب جگہ پرماتما پرش کو موجود دیکھکر اور آدِ اور مدھ اور انت مین کیول پربرہم اناشی پرش کو جو پیدا ہونے اور مرنے سے رہت ہین سچ جانو اور سب بیوہار سنسار کا جھوٹھا سمجھو تب تمکو معلوم ہوگا کہ کون کسی کو کاٹتا ہے اپنے اگیان اور پرمیشور کی مایا سے سنساری لوگ پیدا ہونا اور مرنا آدمی کا معلوم کرتے ہین سچ پوچھو تو تما سدا امر رہکر کبھی نہین مرتا اور یہ تن مایا کے گنون سے بنتا اور بگڑتا رہتا ہے جسطرح

پانی بھرے ہوے برتن مین چھایا پڑنے سے دوسرے سورج دکھلائی دیتے ہین اور برتن ٹوٹ جانیسے سورج کا ناش نہین ہوتا اُسی طرح تن پیدا ہونے سے پیدا ہوتا اور اُسکے ناش ہونے سے مرنا کہا جاتا ہے اسلیے پرماتما کو سورج روپی جانکر بدن برتن کیطرح سمجھنا چاہیے اور یہ بدن پانچ کرم اندری اور پانچ گیان اندری اور پانچ تنمتر اور سوچ من اور بدھ سنتہ ملکر تیار ہوتا ہے بدھ کو رتھ روپی اور من کو اُس رتھ کا گھوڑا جاننا چاہیے اور اسمین پربرہم پرمیشور کا پرکاش ملنے سے بدن کو چلنے پھرنے بولنے کھانے پہرنے کی سامرتھ ہوتی ہے جبکہ وہ پرکاس بدن سے نکلکر الگ ہو جاتا ہے تب بدن مردہ ہوکر سواے گلنے اور سڑ جانے کے کچھ کام نہین آتا اور چوراسی لاکھ جون مین نارائن جی کی شکت ہوکر باہر بھی وہی پرمیشور کال روپ سے رہتے ہین سو تم اپنا بدن مایا کا بنا ہوا سمجھکر پرماتما کو بدن سے الگ جانو برہمن کے شاپ کے موافق تچھک سانپ کے کاٹنے سے آج تمھارے بدن کا ناش ہو جائیگا اور جیو آتما جو بدن سے الگ رہتا ہے وہ نہین مریگا اور اب تمھارے مرنیکا وقت نزدیک آپہونچا اسلیے پرمیشور کے چرنون کے دھیان اور اسمرن مین من لگا کر اس بات کا بشواس جانو کہ بہت جنمون کے پاپ نارائن نام لینے سے چھوٹ جاتے ہین اور بھاگوت پران سننے سے اب تمھاری مکت ہونے مین سندیہ نہین رہا جب تم شیام سندر کا دھیان جنکی کتھا ہمنے تمکو سنائی ہے کروگے تب اُنکی جوت مین لین ہو جانے سے اس تن چھوٹنے کا گیان تمکو یاد نہین رہیگا ایسا مول منتر جسمین سب گن پرمیشور کے لکھے ہین ہمنے تمکو سنایا اس سے زیادہ اُتم کرن بہت چاہتے ہو اس امرت روپی کتھا کو سچے من سے پڑھنے اور سننے والے ضرور مکت پدوی پر پہونچتے ہین ۔

ادھیاے چھٹھوان

کاٹنا تچھک سانپ کا راجا پریچھت کو

سوت جی نے سونک آدک رکھیشورون سے کہا کہ جب شری مدبھاگوت سات دن مین سنکر راجا پریچھت کا اگیان جاتا رہا اور پرماتما کو بدن سے الگ اور سب جگہ موجود دیکھنے مین بدن کی پریت چھوٹ گئی تب راجا نے شکدیو جی کی پوجا بدھ پوربک کرکے اور چرنون پر گرکر اور ہاتھ جوڑکر بنتی کیا کہ اے من ناتھ آپنے میرا سندیہ اور سوچ چھڑا کر مجھے اُدھار کیا مہاتما اور اُپکاری لوگ سدا سے اگیان آدمی کو جو بیچ اندھیارے کنوئین مایا موہ استری اور لڑکون کے پڑا رہتا ہو گیان روپی رسی سے نکالکر بھوساگر پار اُتار دیتے ہین اور یہ بھاگوت پران جسکے آدا اور مدھ انت مین شری کرشن جی کا نام لکھا ہے سنکر میرا من ہر چرنون مین لین ہو گیا اسلیے اب مجھکو تچھک سانپ کے کاٹنے کا اور اپنے مرنے کا کچھ ڈر نہین رہا آج ساتوین دن تچھک سانپ کے کاٹنے سے مین یہ تن چھوڑ دونگا آپ اگیا دیوین تو مین بولنا چھوڑکر شیام سندر کے سروپ کا دھیان لگاؤن شکدیو جی نے کہا کہ اسوقت تمکو ہر چرنون کا دھیان کرنا ضرور چاہیے جب یہ بات سنکر راجا پریچھت آنکھ بند کرکے شری کرشن جی کا دھیان کرنے لگے اور شکدیو جی اور سب رکھیشور وہان سے اُٹھکر اپنے اپنے استھان پر چلے گئے تب تچھک سانپ پہر وہان رہے اپنے استھان سے براہمن روپ دھرکر پریچھت کو کاٹنے چلا اُسی وقت کشپ جی کی اگیا سے دھنونتر بید توڑی آدک اوکھد جھولی مین لے کر راجا پریچھت کو اچھا کرنے کے واسطے گھر سے نکلے جب راہ مین براہمن

روپ تچھک نے دھنونتر بید کو دیکھکر پوچھا کہ تم کہان جاتے ہو تب دھنونتر بید نے جواب دیا کہ آج ہستنا پور مین تچھک سانپ
راجا پریچھت کو کاٹیگا اسلیے مین اُسکا زہر اُتارنے جاتا ہون یہ بات سنکر مایا روپ برہمن نے کہا کہ تم تچھک سانپ کے کاٹے
ہوے کو اچھا کر سکتے ہو دھنونتر بید بولے کہ تچھک کیا مال ہے کسیطرح کا سانپ کاٹے تو مین اچھا کر سکتا ہون یہ بات سنکر اُسنے
کہا کہ تچھک سانپ مین ہون مین یہان ایک درخت کو کاٹتا ہون تم اُسکو پھر ہرا کردو تو مین جانون کہ تم پریچھت کا زہر اُتار سکوگے
دھنونتر نے کہا اچھا جیسے تچھک نے اُسی جگہ ایک برگد کے درخت مین کاٹا ویسے وہ درخت ایک لوہار سمیت جو اُسپر چڑھا ہوا
لکڑی کاٹتا تھا تچھک کے زہر سے جلکر راکھ ہوگیا دھنونتر بید نے آچمن کرکے اور سنجیونی منتر پڑھکر جیسے راکھ پر پانی کا چھینٹا
مارا ویسے راکھ سے ڈالی اور پتے نکلکر دو گھڑی مین پھر وہ درخت جیون کا یتون تیار ہوگیا اور لوہار لکڑی کاٹنے والا بھی جی اُٹھا
یہ حال دیکھتے ہی تچھک سانپ گھبراکر دھنونتر سے بولا کہ اے مہاراج تم کس چیز کی چاہ رکھکر پریچھت کا زہر اُتارنے کیواسطے جاتے
ہو دھنونتر نے جواب دیا کہ ایسے دھرماتما راجا کو جس سے بہت لوگون کا بھلا ہوتا ہے جلاکر منھ مانگا درب پاوینگے تچھک بولا کہ
اے مہاراج تم صرف زہر اُتارنے ہی کا منتر جانتے ہو یا اور بھی کچھ گیان رکھتے ہو تب دھنونتر نے کہا کہ مین ماضی وحال واستقبال
تینون وقت کی بات جان سکتا ہون یہ بات سنکر تچھک نے کہا کہ اے دوج راج پہلے تم یہ بچار کرو کہ راجا پریچھت کی عمر پوری ہوچکی
یا اور بھی کچھ باقی ہے دھنونتر نے اپنی بدیا سے بچار کر کہا کہ پریچھت کی عمر پوری ہوکر اب تھوڑی دیر اُسکے مرنے مین رہگئی ہے
یہ بات سنکر تچھک بولا کہ اے مہاراج جب ایسا ہے تب تمھارا منتر اُسکو فائدہ نہین کریگا اگر اُسکی عمر کچھ اور ہوتی تو تم اُسکو ضرور
جلا دیتے اور جو تمکو درب کی چاہ ہے تو مجھسے لیکر اپنے گھر چلے جاؤ دھنونتر نے کہا کہ بہت اچھا تب تچھک نے ایک درخت
کے نیچے گڑی ہوئی درب دکھادی دھنونتر اُسکو کھودکر جتنا اُس سے اُٹھ سکا اُتنا روپیہ لیکر وہان سے اپنے گھر کو چلا گیا
اور تچھک ہستنا پور مین ایک کیڑے کا روپ بنکر ایک پھول مین بیٹھ رہا جبکہ برہمن نے وہ پھول اُٹھاکر راجا پریچھت کو دیا
تب کیڑا روپی تچھک نے پھول سے نکلکر جیسے پریچھت کو کاٹا ویسے بدن راجا پریچھت کا جلکر راکھ ہوگیا اور جتنی آتما دیہ کا ن
پر بیٹھکر بیکنٹھ مین پہونچا اور تچھک سانپ وہان سے اُڑکر اندرلوک کو چلا گیا یہ حال دیکھکر جتنے لوگ اُسجگہ بیٹھے تھے
رونے لگے اور شہر کے سب استری اور پرش یہ حال سنکر بڑا سوچ کرنے لگے اور جنمیجے نے پریچھت اپنے باپ کو داہ دے کر
شاستر کے موافق اُسکا کریا کرم کیا اور منتریون کی اچھا سے راج سنگھاسن پر بیٹھا اور جو لوہار درخت کے ساتھ جلکر پھر جی اُٹھا تھا
اُسنے ہستنا پور مین آکر جو جو باتین تچھک سانپ اور دھنونتر بید سے ہوئی تھین جیون کی یتون سب لوگون سے کہدین
یہ حال پریچھت کے منتریون نے سنکر تچھک سانپ سے بہت برا مانا جبکہ جنمیجے کو بارہ برس گدی پر بیٹھے ہوچکے تب اُسنے
بھی منتریون سے حال مرنے اپنے باپ اور بھینٹ ہونے تچھک اور دھنونتر کا سنکر بہت کرودھ کیا اور کہا کہ دیکھو تچھک نے
شرنگی رکھ کے شاپ دینے سے میرے باپ کو کاٹا تو اُسکا قصور نہین تھا لیکن اُسنے دھنونتر بید کو راہ مین درب دیکر ہستنا پور
آنے سے منع کیا اسلیے مین اُسکو اپنا دشمن جانکر ہر طرح سب سانپون کو اپنے باپ کے بدلے جلا دونگا کہ جسمین سانپونکا بیج دنیا
مین نہ رہے یہ بات بچارتے ہی جنمیجے نے برہمن اور رکھیشورون کو بلاکر کہا کہ آپ لوگ کوئی ایسی جگ کرائیے جسمین
سب سانپ جلکر مرجاوین برہمنون نے کہا بہت اچھا سرپ ستر جگ کرنیسے سب سانپ آپسے آپ آکر جل جاتے ہین

وہی کرو جنمیجے نے سارسوت براہمن کو اچارج بنا کر وہ جگ کرانا شروع کیا تب منتر کے پربھاو سے ہزارون سانپ اپنی جگہ چھوڑ کر دوڑے ہوے وہان چلے آئے اور اپنی اچھا سے شرد مین بیٹھکر آہُت دیتے وقت اگن کنڈ مین گرنے اور جلنے لگے جبکہ اسیطرح کروڑون سانپ اُس جگ مین جلکر مر گئے اور تچھک اپنے پران کے ڈر سے راجا اندر کی شرن مین جا چھپا اسلیے جگ شالا مین نہین پہونچا تب جنمیجے نے براہمنون سے پوچھا کہ مہاراج سب سانپ جلکر مرے جاتے ہین لیکن تچھک میرا دشمن ابھی تک کیون نہین آیا براہمنون نے جواب دیا کہ تچھک سانپ راجا اندر کی رچھا کرنے سے ابتک یہان آکر نہین جلا یہ بات سُنکر جنمیجے نے جگ کرانے والے براہمنون سے کہا کہ ای مہاراج ہمارے دشمن کی رچھا کرنے سے اندر بھی ہمارا دشمن ٹھہرا تمھارا منتر ایسی سامرتھ نہین رکھتا جسمین تچھک اندر سمیت آکر جلجاوے رکھیشون نے جواب دیا کہ پرمیشور کی دیا سے منتر مین سب سامرتھ ہے اب ہم لوگ تمھارے کہنے سے ایسا ہی منتر پڑھینگے جیسے براہمنون نے وہی منتر پڑھ کر اگن کنڈ مین آہُت ڈالی ویسے سنگھاسن راجا اندر کا جسکے نیچے وہ سانپ چھپا تھا تچھک سمیت اُڑا یہ حال دیکھکر باسُک ناگ کے ناتی آستیک نے برہسپت پروہت سے کہا کہ جو اسوقت آپ کچھ سہایتا اندر اور تچھک کی نہین کرینگے تو وہ دونون اگن کنڈ مین جلکر مر جاوینگے تب برہسپت گرو نے آستیک کو ساتھ لیے ہوے جگ شالا مین جا کر انگرس گوتری براہمن جگ کرانے والے سے جو اُنکے کل مین تھا کہا کہ تم لوگ آہُت دینے مین تھوڑی دیر لگا کر یہی دچھنا پورن آہُت کی جنمیجے سے مانگ لیجیے اندر اور تچھک کا پران بچے جبکہ منتر کے پربھاو سے اندر کا سنگھاسن تچھک سانپ سمیت اُڑتا ہوا جگ شالا مین آپہونچا تب برہسپت اور آستیک نے بہت استت کرکے جنمیجے سے کہا کہ ای راجا جنمیجے راجا پریچھت کو براہمن کے شاپ سے مرنا لکھا تھا اسمین تچھک کا کچھ قصور نہین ہے اور تچھک سب سانپون کا راجا ہو کر امرت پینے سے وہ نہین مر سکتا اور تم جو یہ سمجھتے ہو کہ تچھک کے کاٹنے سے ہمارا باپ مرا سو یہ بات گیان کے باہر ہے مرنا اور جینا اور دُکھ اور سکھ اور ہان اور لابھ پرمیشور کی اچھا اور اپنے نصیب سے ہوتا ہے دیکھو جسطرح سنساری لوگ آگ سے جلنے اور پانی مین ڈوبنے اور ہتھیار سے مارنے اور سانپ کے کاٹنے اور گھاؤ کے لگنے اور مکان کے گرنے اور زہر کے دینے اور بہت طرح کے روگ آدک سے جیسا جسکے نصیب مین لکھا رہتا ہے مر جاتے ہین لیکن ایک بہانہ ہو کر موت کا نام کوئی نہین لیتا اسیطرح تمھارا باپ بھی اپنی پرارب دھ کے موافق تچھک سانپ کے کاٹنے سے مر کر مکت پدوی پر پہونچا اور تمنے ایک تچھک کے بدلے کروڑون سانپ بنا اپرادھ جلا کر مار ڈالے گیانی اور دھرماتما کو ایسا نہ چاہیے اب کرودھ اپنا چھما کرکے یہ جگ بند کرو اور پریچھت کا مرنا اپنی پرارب دھ سے سمجھکر اور سانپون کو نہ جلاؤ کسی کے مارنے سے کوئی نہین مرتا اور اُن پرمیشور کو دنڈوت کرنا چاہیے جنکی مایا سے لوگون کو یہ ابھمان پیدا ہوتا ہے کہ ہمنے اپنے دشمن کو مار کر جیت لیا نارائن جی کیول یہ بات کہنے کے واسطے بنا کر مارنا اور جلانا سب کا اپنے آدھین رکھتے ہین دوسرے کو یہ سامرتھ نہین ہے کہ اسمین دم مار سکے جب یہ بات برہسپت گرو اور آستیک ناگ سے سنکر راجا جنمیجے کو گیان پیدا ہوا تب اُسنے براہمنون سے کہا کہ پورن آہُت اگن مین مت ڈالو اسوقت تچھک نے یہ بردان راجا جنمیجے کو دیا کہ جو کوئی ہمارا اور تمھارا نام اسمرن کریگا اُسکو کوئی سانپ نہ کاٹیگا جب جنمیجے نے رکھیشورون اور براہمنون کو دچھنا دیکر بدا کیا تب برہسپت گرو جنکی دیا سے اندر اور تچھک کا پران بچا تھا اُنکو اپنے ساتھ لیکر چلے گئے ۔

اتنی کتھا سنا کر سوت جی نے شری سندر کو دھیان مین دنڈوت کر کے سونک آدک رکھیشورون سے کہا کہ ہمنے امرت روپی بھاگوت پران تم لوگون کو سنایا جسکے پرتاپ سے سب پاپون سے چھوٹ کر تمھاری مکت ہو جاویگی۔

ادھیائے ساتوان

کہنا سوت جی کا سونکادک رکھیشورون سے پھل شبھ اور اشبھ کرمون کا

سوت جی نے سونکادک رکھیشورون سے کہا کہ اندرادک دیوتون کو پرمیشور کی یہ اگیا ہی کہ جو آدمی جیسا پن اور جگت اور تپ آدک کرے ویسا اُسکو رگ دیا کرو اور پاپ کرنے والون کو دھرم راج اُنکے کرم کے موافق نرک مین بھیجدیا کرین جو لوگ کیول پرمیشور کا بھجن ادھرن کرتے ہین اُنکو اندر پُری سے اوپر برہم لوک مین جگہ ملتی ہی اور پرمیشور کی نرگن پوجا اور بھجن کرنے والے بیکنٹھ مین جا کر پرلے تک وہانکا سکھ اُٹھاتے ہین راجا پریچھت بھی بھاگوت پران سننے سے شیام سندر کے پریم مین مگن ہو کر نٹھ کو چلے گئے جتنا جگت اور تپ اور بھجن اور اُتمن سنساری لوگ کرتے ہین اُسمین ایک تو کسی منورتھ پورا ہونے کے واسطے ہوتا ہی اور دوسرا بغیر کسی اچھا کے ہوتا ہی ہمنے دونون طرح کا حال تمکو اس بھاگوت مین سُنا دیا اٹھارھون پرانون مین شری مدبھاگوت پران سب سے زیادہ اتم ہی یہ بات سُنکر سونکادک رکھیشورون نے نام اٹھارھون پرانون کا پوچھا تب سوت جی نے کہا کہ اٹھارہ پران یہ ہین۔ برہم پران۔ پدم پران۔ بشنو پران۔ لنگ پران۔ گرڑ پران۔ نارد پران۔ اگن پران۔ اسکند پران۔ بھوشیہ پران۔ برہم بیورت پران۔ مارکنڈے پران۔ باراہ پرا۔ متس پران۔ کورم پران۔ برہمانڈ پران۔ نرسنگھ پران۔ بھاگوت پران۔ ان سب پرانون مین پرمیشور کی اور چرتر برنن کیا ہی اور کسی پران مین راجسی اور کسی مین تامسی دھرم لکھا ہی اور شری مدبھاگوت مین کیول نرکی دھرم اور بھگوت گن بید بیاس جی نے برنن کیا ہی سو سب ہمنے تمکو سنایا اب اور کیا سُننا چاہتے ہو۔

ادھیائے آٹھوان

کہنا سوت جی کا اُتپت مارکنڈے رکھیشور کی

سونکادک رکھیشورون نے اتنا سُنکر پوچھا کہ ای سوت جی آپنے پرمیشور کا گن اور چرتر ہم لوگون کو سُنا کر کرتارتھ کیا آپ بہت دنون تک جیتے رہین۔ اب ہم لوگ یہ سُنا چاہتے ہین کہ ہمارے کل مین مارکنڈے رکھیشور نے پرمیشور کی مایا کسطرح دیکھکر بیکنٹھ ناتھ کا درشن پایا اور بیاس جی نے سب بیدونکو کسطرح الگ برنن کیا سوت پورانک نے کہا کہ جب برہما جی نے دیکھا کہ کلجگ کے آدمی تھوڑی عمر ہونے سے سب بید نہین پڑھ سکینگے تب برہما جی کے بنتی کرنے سے نارائن جی نے بیدیاس کا اوتار دھارن کر کے بیدون کا سار نکال لیا اور اُنکا نام الگ الگ رکھکر وہ سب اپنے چیلون کو پڑھایا اور جو پران بیدان مین سے نکالا تھا اُسکا نام مارکنڈے پران رکھا یہ سنکر رکھیشورون نے پوچھا

کہ پہلے یہ بتائیے کہ مارکنڈے جی نے اتنی بڑی عمر کسطرح پائی تھی سوت جی نے کہا کہ مرکنڈ نام ایک رکھیشور تھے انکے کوئی
بیٹا نہ تھا جب مرکنڈ رکھیشور نے سنتان پیدا ہونے کے واسطے دیوتون کے نام پر تپ اور ہوم کیا تب دیوتون
نے درشن دیکر کہا کہ اے رکھیشور تیرے بھاگ مین بیٹا نہین لکھا ہے لیکن تپ اور ہوم کرنے سے پرتاپ سے تیرے ایک
بیٹا ہوکر بارہ برس کی عمر مین مرجائیگا یہ سنکر رکھیشور نے بنتی کیا کہ مین سنتان پیدا ہونے کی اچھا رکھتا ہون بارہ برس
کا ہوکر مرجائیگا تو مین صبر کرلونگا جب دیوتون کے آشیرباد سے مرکنڈ کے بیٹا پیدا ہوا تب مرکنڈ رکھیشور نے اُسکا نام
مارکنڈے رکھکر بڑی خوشی منائی جب وہ لڑکا بارہ برس کا ہوا تب اُسکے ماتا پتا رونے لگے مارکنڈے نے انکو روتے
ہوے دیکھکر پوچھا کہ تملوگ کسواسطے اتنا بلاپ کرتے ہو اُنھون نے کہا کہ اے بیٹا اب تمھارے مرنیکا دن نزدیک آپہونچا
یہی سمجھکر ہم لوگ روتے ہین یہ سُنکر مارکنڈے بولے کہ سنسار مین کوئی ایسا اُپاے بھی ہے جسکے کرنیسے ہم جیتے رہین اسکے
ماتا اور پتا نے کہا کہ اے بیٹا نارائن جی کی دیا سے سب کام آدمی کے پورے ہوتے ہین بات سُنتے ہی مارکنڈے بن مین
جاکر پرمیشور کا تپ اور دھیان کرنے لگے جب اُنکو چھ منونتر تپ کرتے کرتے بیت گئے تب راجا اندر نے ڈرکر بچارا کہ یہ برہمن
تپ کرکے میرا اندراسن چھین لیگا ایسا بچارتے ہی اندر نے کامدیو اور بسنت رت اور گندھرب اور اپسراؤن کو مارکنڈے
کی تپسیا بھنگ کرنے کے واسطے بھیجا اُنھون نے ہمالچل پہاڑ سے اُتر کیطرف بھدرا ندی کے کنارے جہان مارکنڈے
شلا پر بیٹھے ہوے تپ کرتے تھے پہونچکر کیا دیکھا کہ وہان گھنے گھنے درختون کی چھایا ہے بہت طرح کے خوشبودار پھول
اور پھل لگے ہوے ہین اور کوکلا اور مور آدک بہت پنچھی وہان بیٹھے ہوے اپنی سُہاونی بولیان بول رہے ہین یہ شوبھا
دیکھکر موہت ہوگئے جب پرانہ کال مارکنڈے اگن ہوتر کرکے وہان پر بیٹھے اُسیوقت سب اپسرا اُسکے سامنے ناچکر بھاؤ
بتانے لگین اور گندھربون نے بہت باجا بجاکر چھ راگ اور چھتیس راگنی گائے اور کامدیو نے کوکلا روپ دھرکر کام روپی
بان چلایا اور بسنت رت کی مہما سے اچھے اچھے باغ وہان تیار ہوکر شیتل مند سگندھ ہوا بہنے لگی جب ناچتے وقت ایک
اپسرا کا کپڑا ہوا سے اُڑگیا تب وہ ننگے بدن گیند اُچھالتی ہوئی مارکنڈے کے پاس چلی آئی لیکن مارکنڈے کا چت کچھ
چلایمان نہین ہوا جب بہت تدبیر کرنے پر بھی کامدیو اور اپسرا آدک کا کچھ زور اُنپر نہین چلا تب وہ لوگ شاپ دینے
کے ڈر سے بھاگ کر کانپتے ہوے اندر کے پاس پھر آئے اور بہت شرمندہ ہوکر کہا کہ ہمارا کچھ زور مارکنڈے پر
نہین چلا یہ سنکر اندر آدک دیوتون نے بہت تعجب مانا اور دیوتا لوگ مارکنڈے جی کے درشن کیواسطے آپ
وہان جاکر اُنکی استت کرکے چلے آئے جب اسیطرح کچھ دن مارکنڈے جی کو تپ کرتے بیتے تب نارائن جی آپ گرڑ
سوار ہوکر وہان گئے اور اپنے چتربھجی روپ کا درشن مارکنڈے جی کو دیکر کہا کہ جو کچھ تمھاری اچھا ہو سو بردان مانگو
مارکنڈے جی نے بیکنٹھ ناتھ کو دیکھتے ہی دنڈوت کی اور پرکرما اور استت کرنے کے پیچھے ہاتھ جوڑکر بولے
کہ اے دینا ناتھ مین اپنی عمر بڑی چاہتا ہون تربھون پت نے کہا کہ تم ایک کلپ تک جیتے رہوگے یہ کہکر بھگوان
بیکنٹھ کو چلے گئے ۔

ادھیائے نوان

مہاپرلے کا تماشا دکھلانا نارائن جی کا مارکنڈے رکھیشور کو

سُوٹ جی نے سونک آدک رکھیشورون سے کہا کہ جب مارکنڈے جی برہما جی کے ایک دن کے برابر عمر ہو جانے پر بھی اسیطرح تپ اور دھیان کرتے رہے تب کچھ دن کے پیچھے نارائن جی نے مارکنڈے جی کو پھر درشن دیکر کہا کہ اب تم کیا چاہتے ہو مارکنڈے جی ہاتھ جوڑکر بولے کہ اے مہاپربھو اب مجھکو کسی چیز کی چاہ نہین ہے لیکن آپ کی مایا کا تھوڑا سا تماشا دیکھا چاہتا ہون جس مایا سے آپ سب جیوون کو پیدا کرکے پھر ناش کر دیتے ہین بیکنٹھ ناتھ نے کہا کہ بہت اچھا آج کے ساتوین دن ہم تمکو اپنی مایا دکھلا دینگے لیکن تم ہوشیار رہکر ہمکو مت بھول جانا بھولنے سے تمھارا پتہ نہین لگیگا۔ مارکنڈے جی نے کہا کہ اے ترلوکیپتی مین آپ کو کبھی نہین بھولونگا جب یہ بات سُنکر نارائن جی بیکنٹھ کو چلے گئے تب مارکنڈے جی بھی وہان سے اپنے استھان پر چلے آئے جب ساتوین دن مارکنڈے جی نے ندی کے کنارے بیٹھکر تپ کرتے وقت مہاپرلے کا تماشا دیکھنا چاہا تب کیا دکھائی دیا کہ ایک طرف سے بڑی آندھی اُٹھکر مارے دھول کے اندھیالا چھا گیا یہ حال دیکھکر مارکنڈے جی نے اپنے من مین کہا کہ مین نے آجتک ایسی آندھی کبھی نہین دیکھی تھی پھر چاردنطرف سے پانی اُمنڈتا ہوا آکر جہان وہ بیٹھے تھے وہان اتھاہ پانی ہو گیا اور وہ اُس پانی مین غوطہ کھانے لگے کبھی غوطہ کھاکر پانی مین ڈوب جاتے تھے کبھی پانی کے زور سے اوپر نکل آتے تھے اور کبھی گھڑیال وغیرہ پانی کے جانور اُنکو نگلجاتے تھے اور کبھی اپنے منھ سے اُنکو اُگل دیتے تھے جبکہ مارکنڈے جی کی سمجھ مین ہزارون برس تک اُنکا یہی حال رہا تب وہ اپنے من مین بہت شرمندہ ہوکر کہنے لگے کہ دیکھو مجھ سے بڑی چوک ہوئی جو ایسا بردان مانگ کر اس حال کو پہونچا اب پرمیشور سے یہ اچھا رکھتا ہون کہ وہ دیا کرکے مجھکو اس پانی سے جیتا باہر نکالین، مارکنڈے جی کو بھگوان کا دھیان کرتے ہی جب اُس مایا روپی جل مین ایک ٹاپو اور برگد کا درخت دکھائی دیا تب اُنھون نے خوش ہوکر من مین کہا کہ اے پرمیشور مجھکو کسی طرح اس ٹاپو تک پہونچا دو تو مین برگد کی ڈالی پکڑکر اپنا پران بچالون جب مارکنڈے جی بھگوان کی دیا سے اُس درخت کے پاس پہونچ گئے تب اُنھون نے کیا دیکھا کہ ایک پتا برگد کا دونے کی طرح بنا ہوکر اُسمین ایک لڑکا بارہ تیرہ دن کی عمر کا شیام رنگ چندر مکھ کمل نین بہت سندر لیٹا ہوا اپنے پاؤن کا انگوٹھا ہاتھ سے پکڑے منھ مین ڈالے چوس رہا ہے جبکہ مارکنڈے جی پاس پہونچکر اُس لڑکے کی چھب دیکھنے لگے تب بالک روپ بھگوان نے سانس کھینچی تب مارکنڈے جی مچھر کی طرح اُنکی ناک مین گھس گئے اور وہان پرتھوی اور آکاش اور سورج اور چندر اور ساتون دیپ اور نوکھنڈ اور دسو دسا اور آٹھون لوکپال اور تالاب اور درخت اور شہر اور گانون اور سمندر اور پہاڑ اور چاندی اور سونے کی کھان اور رکھیشورون اور منیشورون کی کٹی اور اپنا استھان وغیرہ دنیا بھر کی چیزین اُس روپ مین دیکھکر آشچرج مانا جب سانس چھوڑتے وقت ناک کے باہر نکل آئے تب مارکنڈے نے اُس لڑکے کو اسیطرح دیکھکر چاہا کہ اُسکو گود مین اُٹھاکر پیار کرین ایسا بچار کر مارکنڈے جی نے جیسے اُس لڑکے کو اُٹھانا چاہا ویسے بالک روپ بھگوان اور مایا روپ

پانی اور درخت سب انتردھیان ہو گئے اور مارکنڈے اپنی سمجھ مین کروڑون برس تک مایا کا تماشا دیکھکر جب چیتن ہوے تب انھون نے اپنے کو جیوون کا یتون ندی کے کنارے بیٹھے پایا اور بچارا دو گھڑی سے زیادہ عرصہ نہین ہوا تھا۔

ادھیاے دسوان

آنا شری پاربتی اور مہادیو جی کا مارکنڈے جی کے پاس

سوت جی نے سونک آدک رکھیشورون سے کہا کہ مارکنڈے جی نے مایا روپی مہاپرلے کا تماشا دیکھکر دھیان مین نارائن جی سے بنتی کیا کہ اے تریبھون پت مجھسے اپرادھ ہوا جو آپکی مایا دیکھنے کے واسطے بردان مانگا جہان آپکی مایا کو برہما آدک دیوتا نجانکر بڑے بڑے رکھیشور اور منیشور اور گیانی لوگ اس مایا مین پھنسے رہتے ہین وہان میری کیا سامرتھ ہے جو آپ کی مایا کا بھید جان سکون جسطرح مچھر پہاڑ اٹھانے کی اچھا رکھکر وہ کام نہین کر سکتا اسیطرح مین بردان مانگنے کے لیے ہوا مجھکو اپنی شرنا گت جانکر میرا اپرادھ چھما کیجیے مارکنڈے جی یہ کہکر پرمیشور کے دھیان مین مگن ہو گئے۔ اتنی کتھا سنا کر سوت جی بولے کہ اے رکھیشورو پرمیشور کی مہما جاننے کے واسطے سب چھوٹے بڑے اپنی سامرتھ بھر محنت کرتے لیکن انکے بھید کو نہین پہونچ سکتے جسنے انکا بھید جاننے کے واسطے غوطہ مارا آج تک اسکا پتہ نہین لگا اب ہم مارکنڈے رکھیشور کا ایک حال اور کہتے ہین سنو کہ ایک دن شری مہادیو اور پاربتی جی بیل پر چڑھے ہوے بہت گنونکو ساتھ لیے ہوے چلے جاتے تھے راہ مین شری پاربتی جی نے مارکنڈے جی کو اسطرح پرمیشور کے دھیان مین لین دیکھا کہ جسطرح سمدر کا پانی ہوا نہ چلنے سے بیچ چاپ رہکر ہلتا ڈلتا نہین ہے تب شری پاربتی جی نے شری مہادیو سوامی سے ہاتھ جوڑکر بنتی کیا کہ اے مہاپربھو اس رکھیشور کو تپسیا کا کچھ پھل دیجیے شری مہادیو جی نے کہا اسکو کسی چیز کی چاہ نہین ہے ہم اسکو کیا دین سواے بھگت اور دھیان کے جو انکے مجھکو بھی کچھ مال نہین سمجھتا لیکن تمھارے کہنے سے مین چلکر اس سے دو باتین کرتا ہون سادھو اور مہاتما کی سنگت کرنے مین بڑا فائدہ ہوتا ہے جب مہادیو جی شری پاربتی جی سمیت مارکنڈے جی کے پاس گئے تب انکو پرمیشور کے دھیان مین ایسا لین دیکھا کہ انکے آنیکا حال بھی کچھ مارکنڈے جی کو معلوم نہ ہوا اسلیے شری شو جی نے مارکنڈے جی کے ہردے مین پرویش کر کے جس چتر بھجی مورت شیام سندر کا دھیان وہ کر رہے تھے اس روپ کو وہان سے انتردھیان کر کے اپنا پرکاش اسجگہ پرگٹ کیا جبکہ مارکنڈے جی کو اپنے ہردے مین چتر بھجی روپ دکھلائی نہ دیکر ایک پرش سفید رنگ دس بھجا اور تین آنکھ والا شیر کی کھال اور منڈ مال پہنے اور ترسول اور ڈمرو ہاتھ مین لیے ہوے دھیان مین دیکھا تب مارکنڈے جی نے گھبرا کر آنکھ اپنی کھولدی اسوقت شری مہادیو جی کو اسی روپ سے شری پاربتی جی سمیت بہت گن ساتھ لیے ہوے جیسے اپنے سامنے کھڑے دیکھا ویسے اٹھ کھڑے ہوے اور دنڈوت اور پرکرما کر کے انکو بڑے آدر بھاؤ سے آسن پر بیٹھا لا اور بدھ کے ساتھ انکی پوجا کر کے ہاتھ جوڑکر بنتی کیا کہ اے دینا ناتھ آپ سب دیوتون کے مالک ہو کر سب گنون سے بھرے ہین